

КАРАР РЕШЕНИЕ

7 октябрь 2024 ел

№1-54

Татарстан Республикасы Буа муниципаль
районының Буа шәһәре муниципаль
берәмлегенә генераль планы проекты

Россия Федерациясе Шәһәр төзелеш кодексы, Буа муниципаль районының
Буа шәһәре муниципаль берәмлеге Уставы нигезендә Буа шәһәр Советы **ка-
рар кабул итте:**

1. «Татарстан Республикасы Буа муниципаль районының Буа шәһәре
муниципаль берәмлегенә генераль планы проекты» Татарстан Республикасы
муниципаль районының Буа шәһәр Советы карары проектын (кушымталар
нигезендә) беренче укылышта кабул итәргә:

2. Татарстан Республикасы Буа муниципаль районының Буа шәһәре му-
ниципаль берәмлегенә генераль планы проекты буенча кәргән тәкъдимнәрне
исәпкә алу, гомумиләштерү һәм карау буенча түбәндәге составта эшче төркем
төзәргә:

- эшче төркем җитәкчесе:

Сафин Алмаз Марс улы-Татарстан Республикасы Буа муниципаль
районының Буа шәһәре Башкарма комитеты җитәкчесе;

- эш төркеме әгъзалары:

Гыйльфанов Ринат Мансур улы – торак-коммуналь һәм юл
хужалыгының төзелеш, транспорт бүлеге башлыгы;

Зайцева Светлана Анатольевна-Татарстан Республикасы Буа
муниципаль районының Буа шәһәре башлыгының социаль мәсьәләләр буенча
урынбасары;

Мажукова Юлия Игоревна – Татарстан Республикасы Буа муниципаль
районы Башкарма комитетының юридик бүлеге башлыгы.

Гыймадиев Илдар Исламгали улы – Татарстан Республикасы Буа
муниципаль районы Буа шәһәр Советының төзелеш, архитектура һәм

төзеклэндерү буенча даими комиссиясе рәисе;

3. Билгеләргә:

Татарстан Республикасы Буа муниципаль районының Буа шәһәре муниципаль берәмлегенең генераль планы проектына тәкъдимнәр Татарстан Республикасы Буа муниципаль районының Буа шәһәр Советына түбәндәге адрес буенча кертелә: 422430, ТР, Буа районы, Космовский ур., 91б йорт, карар проекты рәсми басылып чыккан (урнаштырылган) көннән алып 20 көн эчендә язма рәвештә, эш көннәрендә 8.00 сәгатътән 17.00 сәгатъкә кадәр;

Татарстан Республикасы Буа муниципаль районының Буа шәһәре муниципаль берәмлегенең генераль планы проекты буенча чыгыш ясау хокукы белән гавами тыңлауларда катнашуга гаризалар түбәндәге адрес буенча бирелә: 422430, ТР, Буа районы, Космовский урамы, 91б йорт эш көннәрендә 8.00 сәгатътән 17.00 сәгатъкә кадәр, гавами тыңлаулар уздыру датасына кадәр 7 көннән дә соңга калмыйча.

Татарстан Республикасы Буа муниципаль районының Буа шәһәре муниципаль берәмлеге генераль планының элге проекты буенча Буа шәһәр Советының 2021 елның 11 февралендәге 6-7 номерлы карары белән расланган Татарстан Республикасы Буа муниципаль районының Буа шәһәре муниципаль берәмлегендә гавами тыңлауларны (жәмәгать фикер алышуларын) оештыру һәм үткәрү тәртибе турында нигезләмәдә каралган тәртиптә, гавами тыңлауларны 2024 елның 28 октябренә билгеләп, 10.00 сәгатътә, Татарстан Республикасы Буа муниципаль районы башкарма комитеты залында түбәндәге адрес буенча: 422430, ТР, Буа районы, Жорес ур., 110А йорт. уздырырга.

4. Әлеге карарны Татарстан Республикасының рәсми хокукый мәгълүмат порталында бастырып чыгарырга (<https://pravo.tatarstan.ru>) һәм Татарстан Республикасы Муниципаль берәмлекләре порталында урнаштырырга (<https://buinsk.tatarstan.ru>).

5. Эшче төркемгә Татарстан Республикасы Буа муниципаль районының Буа шәһәре муниципаль берәмлегенең генераль планы проектына тәкъдимнәрне өйрәнергә һәм гомумиләштерергә.

6. Әлеге карарның үтәлешен контрольдә тотуны үземдә калдырам.

Буа шәһәре башлыгы
Совет Рәисе

Р.Р.Камартдинов



**«Картография һәм территориаль планлаштыру
үзәге» җаваплылыгы чикләнгән җәмгыяте**

305047, Курск ш., Росинка ур., 6 й., 2 бина
Тел. +7(4712) 58-45-22, E-mail: info@terplan.pro, www.terplan.pro
ОГРН 1164632064167, ИНН/КПП 4632221668/463201001

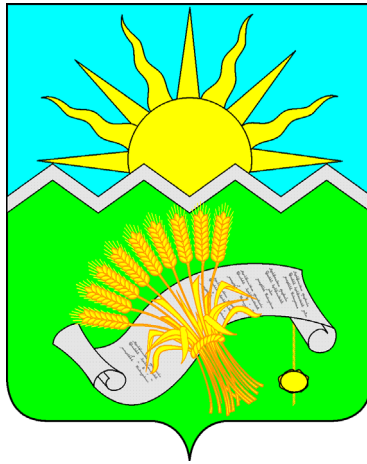

**ТАТАРСТАН РЕСПУБЛИКАСЫ БУА МУНИЦИПАЛЬ
РАЙОНЫНЫҢ «БУА ШӘҺӘРЕ»
МУНИЦИПАЛЬ БЕРӘМЛЕГЕНЕҢ
ГЕНЕРАЛЬ ПЛАНЫ ПРОЕКТЫ**

«Әйләнә-тирә мохитне саклау»

генераль планы нигезләү материаллары

(2021 елның 11 гыйнварындагы 2020.2812 номерлы МК муниципаль контракты нигезендә
эшләнгән)

Курск шәһәре, 2021

Заказчы Татарстан Республикасы Буа муниципаль районының Буа шәһәре Башкарма комитеты

Башкаручы «Картография һәм территорияль планлаштыру үзәге» ЖЧЖ

**ТАТАРСТАН РЕСПУБЛИКАСЫ БУА МУНИЦИПАЛЬ
РАЙОНЫНЫҢ «БУА ШӘҺӘРЕ»
МУНИЦИПАЛЬ БЕРӘМЛЕГЕНЕҢ
ГЕНЕРАЛЬ ПЛАНЫ ПРОЕКТЫ**

«Әйләнә-тирә мохитне саклау »

генераль планы нигезләү материаллары

(2021 елның 11 гыйнварындагы 2020.2812 номерлы МК муниципаль контракты нигезендә эшләнгән)

Директор

Проектның баш архитекторы

Проект житәкчесе

Ткаченко Н.С.

Сабельников А.Н.

Ашурков В.В.

Курск шәһәре, 2021

**«Картография һәм территорияль планлаштыру үзәге» ЖЧЖнен
авторлык коллективы**

Ткаченко Н.С.	— директор
Сабельников А.Н.	— проектның баш архитекторы
Ашурков В.В.	— проект житәкчесе
Бурцева Н. А.	— картография бүлеге башлығы
Васильева М.С.	— икътисадый анализ бүлеге башлығы
Орлова Е.С.	— архитектор
Шуклин Г.С.	— архитектор
Примак А.А.	— менеджер ГИС
Косинова А.А.	— юрисконсульт
Жилинкова К.И.	— икътисадчы
Бобкова Я.А.	— инженер
Воронина О.И.	— инженер
Коржавин К.Е.	— инженер
Лукина В.А.	— инженер
Нестерова А.В.	— инженер
Нестеров В.Р.	— инженер
Петрухин Е.Е.	— инженер
Ястребов А.И.	— инженер

ЭЧТӨЛӨК

1 бүлөк. Территориянең табигый характеристикасы	7
1.1 Рельеф һәм геоморфология	7
1.2 Геологик төзелеш	7
1.3 Тектоника һәм сейсмиклык	9
1.4 Файдалы казылмалар	9
1.5 Гидрогеологик шартлар	9
1.6 Өске сулар	12
1.7 Климат характеристикасы	12
1.8 Ландшафтлар, тупрак япмасы, хайваннар һәм үсемлекләр дөньясы	15
1.9 Куркыныч инженер-геологик процесслар һәм күренешләр	17
2 бүлөк. Әйләнә-тирә мохитнең хәзерге торышын бәяләү	19
2.1 Атмосфера һавасының торышын бәяләү	19
2.2. Су ресурсларының торышын бәяләү	21
2.3 Жир ресурсларының торышын бәяләү	23
2.4 Житештерү һәм куллану калдыклары белән эш итү	24
2.5 Зиратлар белән өзгөчлөк	25
2.6 Акустик режим	26
2.7 Яшелләнделгән территорияләрнең торышын бәяләү	26
2.8 Хайваннар һәм үсемлекләр дөньясының торышын бәяләү	27
2.9. Халык сәламәтлеге өчен куркынычны бәяләү	28
3 бүлөк. Урман фонды жирләр	33
4 бүлөк. Файдалы казылмалар ятмаларының тау бүлөп бирүләр	34
5 бүлөк. Махсус сакланылучы табигый территорияләр	35
6 бүлөк. Территориядән файдалануның махсус шартлары булган зоналар	36
6.1 Житештерү һәм башка объектларның санитар-саклау зоналары	36
6.2 Автомобиль юлларының юл буе полосалары, тимер юлларның саклау зонасы	38
6.3 Газүткәргечләрнең һәм газ белән тәэмин итү системаларының, магистраль торбаүткәргечләрнең саклау зонасы	39
6.4 Көчәнеше 6кВ һәм аннан күбрәк булган һава электр тапшыру линияләрнең саклау зоналары	41
6.5 Су саклау зоналары, яр буе саклау полосалары һәм яр буе полосалары	41
6.6 Су басу һәм су астында калу зоналары	44
6.7 Эчә торган һәм хужалык-көнкүреш сулары белән тәэмин итү чыганакларын санитар саклау зоналары	44
6.8 Дөвәләү-савыктыру урыннарын, курортларны һәм табигый дөвәләү ресурсларын санитар (тау-санитар) саклау округлары, алардан файдалану регламентлары һәм факттагы торышы	47
6.9 Сакланыла торган объектлар зоналары, сакланыла торган хәрби объектлар зоналары, хәрби объектларның саклану зоналары	48
6.10 Әйләнә-тирә мохит торышын күзәтү стационар пунктларының саклау зоналары	48

6.11 Махсус сакланылучы табигать территорияләренен саклау зоналары.....	48
7 бүлек. Территорияне тотрыклы үстерү гамәлләре.....	50

Материаллар составы

Муниципаль берәмлекнең Генераль планы проекты

1. Территориаль планлаштыру турында текст формасындагы нигезләмә.
2. Территориаль планлаштыру турында Карта рәвешендәге нигезләмә:
 - жирлекнең жирле әһәмияттәге объектларын планлаштырып урнаштыру картасы;
 - торак пунктларның чикләре картасы;
 - жирлекнең функциональ зоналары картасы.
3. Кушымта: жирлек чикләренең урнашу урыны тасвирламасы.

Муниципаль берәмлекнең Генераль планы проектын нигезләү материаллары

1. Генераль планны текст рәвешендә нигезләү материаллары.
2. Генераль планны карта рәвешендә нигезләү материаллары:
 - жирлек территориясеннән заманча файдалану картасы;
 - инженерлык инфраструктурасы картасы;
 - территориядән файдалануның махсус шартлары булган зоналар картасы (гамәлдәге нигезләмә);
 - территориядән файдалануның махсус шартлары булган зоналар картасы (проект тәкъдиме);
 - табигый һәм техноген характердагы гадәттән тыш хәлләр килеп чыгу куркынычы янаган территорияләр картасы.

1 бүлек. Территориянең табиғый характеристикасы

1.1 Рельеф һәм геоморфология

Татарстан Республикасы территориясе калку, калкулыклы тигезлектән гыйбарәт. Иң зур калкулыклар – Идел буе, Бөгелмә калкулыклары һәм Нократ увалы - елга үзәннәре буйлап формалашкан аллювиаль түбәнлекләр белән бүленгән. Идел буе калкулыгы Татарстан Республикасы территориясен Иделнең уң ягы буйлап үзенә төньяк-көнчыгыш очы белән алып тора.

Буа муниципаль районы (шул исәптән Буа шәһәре) территориясе Идел буе калкулыгының көнчыгыш читендә урнашкан. Буа муниципаль районы территориясе 150 – 200 метр биеклектәге дулкынсыман тигезлектән гыйбарәт. Зөя елгасы үзәне көньяктан төньякка таба ориентлашкан һәм территорияне рельефы буенча сизелерлек аерылып торган ике өлешкә бүлә: территориянең зур өлешен биләүче сул ярның көнбатыш өлеше һәм уң ярның көнчыгыш өлеше. Жир өслегенә гомуми авышлыгы көньяктан төньякка юнәлгән. Иң югары абсолют билгесе 221 метр Буа муниципаль районының көньяк-көнбатышында, Чынлы һәм Карлы елгалары су бүленешендә урнашкан. Иң түбән билге-60 метр Зөя елгасының түбән киселешенә туры килә.

Биеклекләр тирбәнешенә гомуми амплитудасы 161 метр, эрозия белән бүлгәләнүнең тирәнлегә 100-150 метр тәшкил итә. Эрозия рельефында ике төп форма: су бүленешләре һәм үзәннәр аерылып тора. Су бүлгеч өслекләр Зөя елгасы үзәннәре һәм аның кушылдыклары белән төрле текәлектәге битләре булган, үзәннәр һәм чокырлар белән кисешкән тәбәнәк платоларга бүлгәләнә. Су бүленешләренә 180-190 метр биеклектәге калку участкалары Идел буе калкулыгының эрозия-денудация платосын тәшкил итә. Бу эрозия-денудация өслеге районның көнбатышында һәм көнчыгышында аерым су бүленеше массивлары рәвешендә рельефта сакланып калган.

Буа шәһәре территориясе Зөя елгасы үзәнлегендә, аның кушылдыгы Карлы елгасы ярында урнашкан, ул шәһәрне көньяктан һәм көнчыгыштан уратып алган.

Геоморфологик яктан караганда, урын Зөя елгасының су басмасы өстендәге икенче террасасына туры килә, аның гомуми авышлыгы көньяк-көнчыгышка таба. Буа шәһәре территориясендә биеклекләр аермасы 110 м дан 73 метрга кадәр тирбәлә. Шәһәрдән көнчыгыштарак ага торган Карлы елгасы үзәннендә түбән аллювиаль террасалар аерылып тора.

Тулаем алганда, карала торган территория елга террасаларының сөзәк пространстволарының тыныч рельефы белән характерлана, аларның гомуми авышлыгы көньяк-көнчыгышка Карлы елгасы ягына 1-4% тәшкил итә.

1.2 Геологик төзелеш

Татарстан Республикасы территориясе Идел – Урал антеклизасы-Рус плитасының көнчыгышындагы иң текә уңай структура чикләрендә урнашкан. Идел-Урал антеклизасының геологик төзелешендә эңдербитларның, плагиогранитларның, гранитларның, габброноритларның һәм башкаларның магматик ассоциацияләре, шулай ук метаморфик кристаллсланецлар, гнейслар, амфиболитлар һәм башкалардан торган архей-түбән протерозой чоры токымнары аерылып тора.

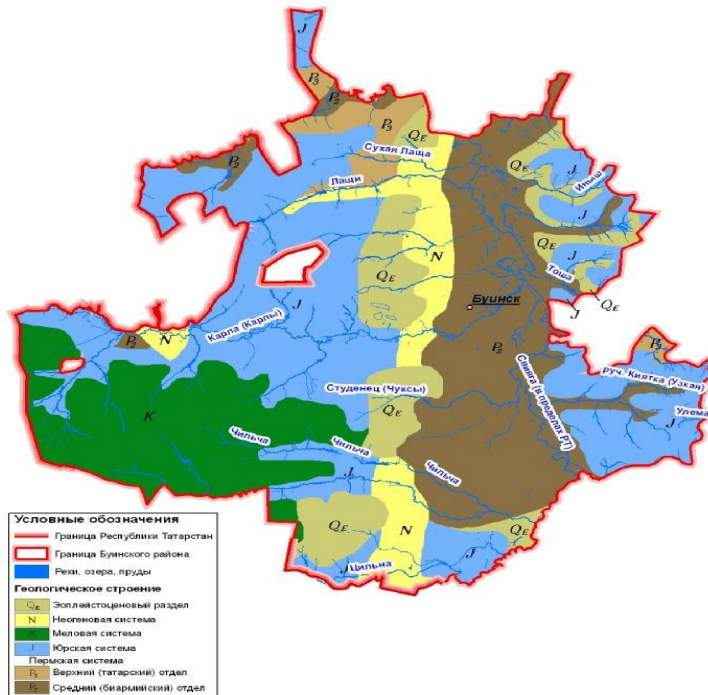

1нче рәсем - Буа муниципаль районының геологик картасы

Буа муниципаль районы территориясендә геологик төзелеш Татарстан Республикасының башка районнары территорияләренә караганда катлаулырак һәм төрләрәк булуы белән аерылып тора. Өслек төзелешендә Пермь, юра, акбур, неоген һәм дүртенче системаларның катламнары катнаша.

Буа шәһәре территориясендә геологик төзелешендә Пермь, неоген системаларының утырма ясалмалары катнаша.

Буа шәһәре территориясе Пермь төп токымнарының үсеше белән характерлана, алар литологик яктан татар ярусындагы чуар балчыклардан, карбонатлы-комлы токымлы мергельләрдән тора.

Пермь системасы (P) күбесенчә өске бүлек (P 2) катламнарыннан тора, уртача калынлыгы 360 м дан артык. Өске бүлек Казан (P2kz) һәм татар (P2t) яруслары ясалмаларыннан тора.

Казан ярусы (P2) гомуми калынлыгы 105 м га кадәр булган аскы һәм өске ярус катламнарыннан тора. Ярус бөтен жирдә диярлек күзәтелә һәм доломитлардан, мергель һәм гипс катламнары булган известьташлардан тора.

Буа шәһәре территориясендә татар ярусы (K2t) Уржум сериясе (түбән ярус), котельница һәм нократ (югары ярус) серияләре белән күрсәтелә, аларның гомуми калынлыгы 255 метрга кадәр җитә. ярус катламнары Идел буе калкулыгының су бүлү һәм привод бүлү өлешләрен тәшкил итә һәм күбесенчә алевролит, известьташ һәм доломит катламнары булган балчыктан тора.

Неоген системасы (N): неоген катламнары елганың палеодолинына эрозия кертемен үтиләр, анда түшәүче токымнар булып югары Пермь һәм Юра катламнары тора. Неоген

катламнарының куәте 100 м га житә.алар плиоцен (Кинель) күл-елга комлы-балчыклы һәм комлы-вак ташлардан тора.

1.3 Тектоника һәм сейсмиклык

Татарстан Республикасы территориясе Көнчыгыш Европа платформасының көнчыгыш өлешендә урнашкан. Татарстан Республикасы территориясендә аз санда сейсмик күренешләр күзәтелде, алар, нигездә, тектоник күренешләргә карый. Аларның магнитудалары 3-5 балл тирәсендә бәяләнгән. Соңгы дистә елларда республиканың көнчыгышында 5-6 баллы жир тетрәүләр булды.

Республикада шәһәрләрнең һәм сәнәгать объектларының геодинамик иминлек системасын төзү мәсьәләсе актуаль. Республика территориясендә жир кабыгындагы геодинамик процесслар аеруча куркыныч тудыра.

Республика территориясендә жир тетрәүләрнең төп сәбәбе - кристаллик фундаментның актив ярылу зоналарындагы тектоник хәрәкәتلәр.

Региональ-тектоник планда Буа муниципаль районы территориясе Токмово гөмбәзенә Көнчыгыш битләве Казан-Киров бөгелеше белән тоташкан зонага керә.

Татарстан Республикасының территориаль планлаштыру схемасының «Т=1000 ел баллылыгы кабатлану чоры белән Татарстан Республикасының сейсмик районлаштыру схемасы» нигезендә Буа шәһәре территориясе 5 баллы сейсмик зонада урнашкан.

Тектоник төзелештә ике структур этап аерылып тора: аскы этап – кристаллик фундамент һәм өске этап – утырма.

Сейсмик күренешләрнең сәбәбе булып Көнчыгыш Европа платформасыннан читтә урнашкан урыннар да, платформаның жир кабыгындагы урыннар белән жирле тетрәү дә хезмәт итә. Ерактагы учаклар, нигездә, Альп жыерчыклы поясы чикләрендә урнашкан

1.4 Файдалы казылмалар

Татарстан Республикасының алга киткән минерал-чимал базасы һәм саллы минерал-чимал потенциалы бар, ул нефть, табиغый битумнар, күмер, каты руда булмаган файдалы казылмалар, төче һәм минераль жир асты сулары запаслары һәм фаразланган ресурслары жыелмасыннан гыйбарәт. Минерал-чимал базасының нигезен нефть чыгару тармагы тәшкил итә, ул республика икътисадында алдынгылардан санала, аның өлешенә барлык сәнәгать продукциясенә дүрттән бер өлешенән артыгы туры килә.

Татарстан Республикасының Экология һәм табигать ресурслары министрлыгы белешмәләре буенча Буа шәһәре территориясендә гомумтаралган файдалы казылмаларның эзләп табылган запаслары юк.

Якындагы «VI Буа ятмасы» ятмасы кирпеч заводыннан төньяктарак, шәһәрнең Көнбатыш читеннән 1 км ераклыкта урнашкан. Биредә кирпеч житештерү өчен кулланыла торган балчык табыла. Ятманың жир асты байлыкларыннан файдаланучысы - Буа МСО кирпеч заводы. «VI Буа ятмасы» ятмасының А категориясе буенча балчык запасы - 619 мең м³, В категориясе буенча - 1658 мең м³, А+В категориясе буенча-2277 мең м³ тәшкил итә.

1.5 Гидрогеологик шартлар

Жир асты сулары бик кыйммәтле файдалы казылма булып тора, һәм нәкъ менә алар Татарстан Республикасының өстенлек итүче территориясендә су белән тәмин итүнең бердәнбер чыганагы. Шул ук вакытта куллануның гомуми күләмендә жир асты сулары өлеше 20% тәшкил итә, калган 80% жир өсте чыганақларына туры килә.

«Су кадастрын алып бару өчен Россия территориясендәге жир асты сулары бассейннары исемлегенә» буенча Буа районы Идел-Сурск артезиан бассейнына керә. Буа шәһәре Идел-Сурск артезиан бассейнының көнбатыш өлешендә урнашкан.

Тулаем алганда, гидрогеологик кисем үтеп керүчән һәм аз үткәрүчән катламнар чиратлашып торган күп катламлы гидравлик бәйләнгән системадан гыйбарәт.

Татарстан Республикасы Экология һәм табигать ресурслары министрлыгының геологик мәгълүмат фонды мәгълүматлары буенча Буа муниципаль районының Буа шәһәре чикләрендә расланган запаслары тәүлегенә 500 м³/тан артмаган жир асты сулары ятмалары урнашкан. Әлеге ятмаларга түбәндәгеләр керә:

1) урта каилка. Запаслар Министрлык каршындагы гомумтаралган файдалы казылмалар запаслары буенча республика комиссиясенә 2015 елның 24 декабрендәге 416 номерлы беркетмәсе белән С1 категориясе буенча тәүлегенә 0,3 мең м³/күләмдә расланды;

2) шикәр заводы. Запаслар Татарстан Республикасы буенча запаслар буенча территория комиссиясенә 2015 елның 24 декабрендәге 162/2011 номерлы беркетмәсе белән 0,3 мең м³/С1 категориясе буенча расланган.

Таблица 1 –Буа шәһәре территориясендә жир асты байлыкларыннан (жир асты суларыннан) файдалануга лицензияләр

№ т/б	Лицензия	Лицензия хужасы	ИНН	Урнашкан урыны
1	ТАТ 01133 ВЭ	"Буа машина төзү заводы" ЖЧЖ	1614008660	Космовский урамы 240 йорт буенча 3 скважина,
2	ТАТ 01520 ВЭ	«Буа элеваторы» ААЖ	1614003020	1 скважина. Советская урамы, 29 йорт
3	ТАТ 02052 ВЭ	«Буа шикәре» ЖЧЖ	1614011790	Төзелеш урамы, 6 йорт
4	ТАТ БУА 01660 ВЭ	«Авангард» ЖЧЖ	1614006863	"Карлинский "Ит йорты" филиалының суыткыч эшкәртү һәм ит продукциясен саклау цехы территориясендә, 2,7 км ераклыкта Чурак т. п. ның көнчыгыш читендә, Буа шәһәренә төньяк-көнбатыш өлешендә
5	ТАТ БУА 01873 ВЭ	«ЗМК» АЖ, Буа шәһәре	1648033456	"ЗМК" АЖнең Буа филиалы территориясендә, Совет ур., 5 й.
6	ТАТ БУА 02236 ВЭ	«Газпром сжиженныйгаз» ЖЧЖ	1660033036	Буа шәһәренә төньяк-көнбатыш чиге
7	ТАТ БУА 02256 ВЭ	«Буа элеваторы» ЖЧЖ	1614013444	Буа шәһәренә төньяк-көнбатыш чиге Совет ур., 29 й.
8	ТАТ БУА 02263 ВЭ	«Зеленодольск сәт эшкәртү комбинаты» АЖ	1648033456	Комаров урамы, 140 йорт

№ т/б	Лицензия	Лицензия хужасы	ИНН	Урнашкан урыны
9	ТАТ БУА 02664 ВЭ	«Татнефтепродукт» АЖ	1653016921	Буа шәһәренең көньяк-көнбатыш чиге

Суга чыдам һәм су үткөрүчән катламнарның чиратлашуы белән характерлана торган утырма калынылыктагы токымнарның геологик төзелеше үзенчәлекләрен, литологик-фациаль составын исәпкә алып, Буа шәһәре территориясенең геологик кисемтәсендә жир асты суларының яту шартлары буенча түбәндәге гидрогеологик су йөртү комплекслары һәм горизонтлар аерылып чыга.:

- 1) сулы локаль зәгыйфь сулы өске дүрттән бер-заманча аллювиаль горизонт (аQIII-IV);
- 2) сулы түбәнге дүрттән бер-заманча аллювиаль горизонт (аQI-IV);
- 3) суга чыдам локаль аз сулы эоплейстоцен аллювиаль комплексы (аQE);
- 4) сулы локаль аз сулы плиоцен аллювиаль комплексы (N2);
- 5) сулы локаль аз сулы Идел терриген комплексы (J3v);
- 6) суга чыдам оксфорд- кимеридж терриген горизонты (J3o-ke);
- 7) суга чыдам локаль сулы келловей терриген комплексы (J2k);
- 8) сулы локаль аз сулы тугандаш комплекс (J2bt);
- 9) сулы котельник карбонатлы-терриген свита (P2kt);
- 10) сулы локаль аз сулы Уржум терриген-карбонатлы свитасы (P2ur);
- 11) сулы сульфат-карбонат сериясе (P2kz);
- 12) суга чыдам Сакмар карбонат-сульфат сериясе (P2s).

Россия Дәүләт картасының 1:200000 масштабындагы Урта Идел сериясе битләренең жыелма риваяте нигезендә кисемнең өске өлеше бер гидро-стратиграфик бүлекчә – Уржум терриген-карбонат свитасы (P2ur) булып тора. Югарыда яшьрәк ясалмалар ята: югары Пермь (татар) Котельник сериясе һәм Юра катламнары, шулай ук дүртенче һәм неоген аллювий.

Уржум свитасы кисемнәрендә бөтен жирдә балчыклар өстенлек итә (60,9-85,7%). Суны сыйдыра торган токымнар: известьташлар, мергельләр, алевролитлар, комташлар, кайвакыт доломитлар һәм балчыкның ярыксыман төрлелекләре. Аскы уржумның алевролит-Балчыклы токымнары еш кына кисемнең суга аеруча туенган өске өлешендә суга чыдам ятак ролен үтиләр.

Жир асты суларының таралу майданы буенча тигезлеге режимы метрологик факторларның төп йогынтысында.

Уржум свитасының сулары нигездә басымлы, аларның таралу кырый зонасыннан тыш, анда өскә чыга торган су йөртүчән токымнар белән басымсыз сулар бәйләнгән.

Уржум катламнарының жир асты суларының химик составы һәм минеральләшү характеры суны урнаштыручы токымнарның яту шартлары һәм литофациаль составы белән бәйләнә. Өске уржумның күбесенчә үткәргеч карбонатлы сульфатлы катламнарында 0,8 г/дм³ минеральләшүле катионнар буенча катнаш төче гидрокарбонатлы, сульфатлы-гидрокарбонатлы сулар формалаша. Токымнарның тирәнгә китеп гипслануы арту сәбәпле, свитаның аскы өлешендә югары минеральләшкән гидрокарбонат-сульфатлы һәм сульфатлы натрийлы сулар формалаша (1,3-2,8 г/дм³). Түбән яткан горизонтлардан минеральләшкән басым сулары бушату сәбәпле, тектоник ярыкчылык зоналарында хлорид артык булган сулар күзәтелә. Югары уржум катламнарының сулары йомшак, уртача каты, аларның гомуми катылыгы – 2,6-7,2 ммоль/м³. Тирәнлек белән һәм гидрохимик аномаль зоналарда гомуми катылык 9,2-14,6

ммоль/м³ кадәр арта. Суның реакциясе нейтраль, рН=6,8-7,5.

1.6 Өске сулар

Буа муниципаль районы территориясен Буа шәһәрәннән 5 км ераклыкта Идел елгасына капма-каршы агым юнәлеше көньяктан төньякка булган Зөя елгасы кисеп үтә. Зөя-Идел елгасының уң кушылдыгы, елгадагы су биеклеген Идел елгасыннан 10-20 м га югарырак. Су чыгымы 126,6 дан 204,8 м³/сек кадәр.

Карлы елгасы Буа шәһәрнең көньяк-көнчыгыш һәм көньяк читләре буйлап ага һәм Зөя елгасының уң кушылдыгы булып тора.

Карлы елгасы Чуваш Республикасыннан башлана. Карлы елгасының гомуми озынлыгы 91,5 км, Буа шәһәре чикләрендә – 3,7 км. Су жыю майданы – 1005 км². Елга үзәне киңлеген 8-10 м, елга сулыгы түбән чорда тирәнлеген - 1 м дан кимрәк.

Елга бик аз чыгым белән характерлана. Елганың үзәне бик нык бормалана. Югары су басу апрельдән майга кадәр бара. Туклануы күбесенчә кардан (80 %).

Буа шәһәрнең көньяк-көнбатыш өлешендә Тынкүл урнашкан.

1.7 Климат характеристикасы

Буа шәһәре II В климатик районында урнашкан, уртача-континенталь климатлы, кыска жылы жәй һәм уртача салкын озын кыш белән характерлана.

Буа шәһәре территориясендә климат характеристикасы Татарстан Республикасы Гидрометеорология һәм әйләнә-тирә мохитне мониторинглау идарәсендә «Тәтеш» метеостанциясендә күзәтү белешмәләре буенча бирелгән.

Еллык уртача һава температурасы +3,9 °С.

Иң жылы ай – уртача температуралы июль +19,3 °С.

Гыйнварның уртача температурасы – -11,1°С.

Таблица 2 - Татарстан Республикасы Буа муниципаль районының Буа шәһәре территориясендә уртача айлык һәм уртача еллык һава температурасы, °С

Гыйнвар	Февраль	Март	Апрель	Май	Июнь	Июль	Август	Сентябрь	Октябрь	Ноябрь	Декабрь	Барлығы ел дәвамында
-11,1	-11,0	-5,1	4,7	13,0	17,4	19,3	16,9	11,5	4,2	-3,7	-8,9	3,9

Еллык һәм айлык явым-төшем күләме шактый тирбәлә. Уртача еллык явым-төшемнең 72% ы жылы чорда (апрель - октябрь айларында) һәм 28% ы салкын чорда ява.

Таблица 3 - Татарстан Республикасы Буа муниципаль районының Буа шәһәре территориясендә уртача айлык һәм еллык явым-төшем күләме, мм

Гыйнвар	Февраль	Март	Апрель	Май	Июнь	Июль	Август	Сентябрь	Октябрь	Ноябрь	Декабрь	Барлығы ел дәвамында
27,8	22,8	19,6	27,1	37,2	70,1	56,5	55,7	49,7	49,5	36,7	30,4	483,1

Таблица 4 – Явым - төшемле көннәрнең уртача саны > 1,0 мм, көннәр

Январь	Февраль	Март	Апрель	Май	Июнь	Июль	Август	Сентябрь	Октябрь	Ноябрь	Декабрь	Барлығы ел
8	7	5	5	7	10	8	9	9	9	9	9	95

Салкынсыз чор 125-130 көн дәвам итә. Көзнең беренче кыраулары гадәттә сентябрьнең өченче декадасы башында күзәтелә, язын һавада кырау май уртасында тәмамлана (25 майда туфрак өслегендә), эмма аерым сирәк еллар июньнең беренче декадасында да булырга мөмкин. Кыш 5 айга якин дәвам итә. Кар капламы октябрь ахырында барлыкка килә, ә ноябрьнең өченче декадасы башында тотрыклы кар капламы хасил була, ул елына уртача 150 көн тора. Тәмам кар апрель урталарында гына бетә. Кар капламының уртача биеклеге-40-60 см.

Еллык циклда көнбатыш, көньяк һәм көньяк-көнбатыш жыллар өстенлек итә. Коры жыллар һәм корылык китереп чыгаручы көньяк-көнчыгыш жыллар сирәк була. Төрле интенсивлыктагы коры жилле көннәрнең уртача саны 10 нан артмый.

Таблица 5 - Татарстан Республикасы Буа муниципаль районының Буа шәһәре территориясендә айлар буенча жил һәм штиль юнәлешләренең кабатлануы, %

Ай	Жил юнәлеше								
	С	СВ	В	ЮВ	Ю	ЮЗ	З	СЗ	Штиль
Гыйнвар	5	3	9	8	23	18	25	9	4
Февраль	5	4	12	10	21	16	25	7	5
Март	5	4	13	9	23	18	23	5	7
Апрель	6	7	19	9	19	17	16	7	5
Май	11	8	15	6	15	13	20	12	6
Июнь	11	7	17	6	13	12	22	12	8
Июль	13	8	17	6	10	9	25	12	11
Август	14	7	12	5	12	11	26	13	8
Сентябрь	11	4	11	5	16	15	26	12	6
Октябрь	11	4	7	4	18	17	29	10	4
Ноябрь	8	4	8	8	21	18	24	9	3
Декабрь	5	2	8	7	24	22	24	8	4
Ел дэвамьнда барлыгы	9	5	12	7	18	15	24	10	6

Буа шәһәре жилләренең кабатлануы 2 нче рәсемдә күрсәтелгән.

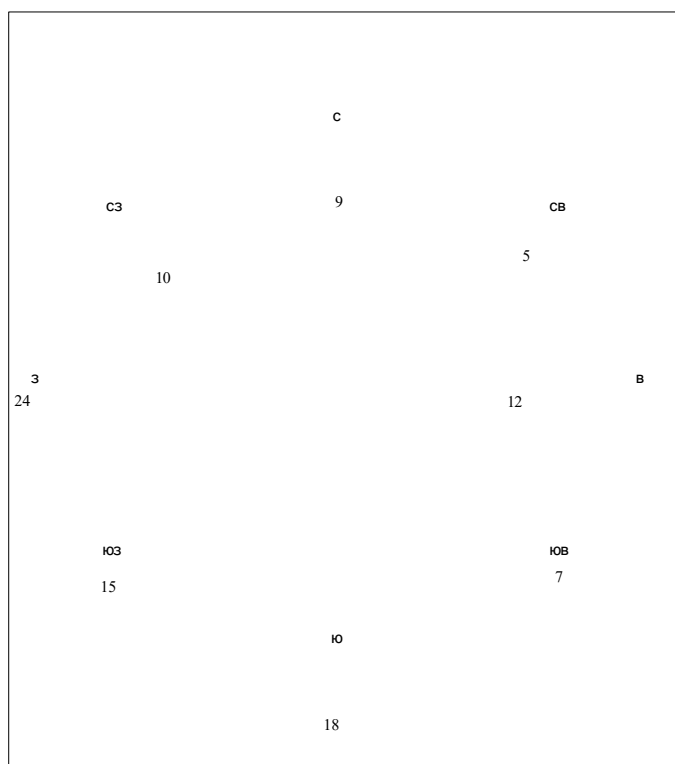

2 нче рәсем. Буа шәһәренең кабатлану буенча еллык жылләре %

Таблица 6 - Татарстан Республикасы Буа муниципаль районының Буа шәһәре территориясендә уртача айлык һәм еллык жыл тизлеге, м/с

Гыйнвар	Февраль	Март	Апрель	Май	Июнь	Июль	Август	Сентябрь	Октябрь	Ноябрь	Декабрь	Барлығы ел дэвамында
5,2	4,8	4,6	4,4	4,4	3,6	3,0	3,3	3,9	4,7	5,0	5,3	4,4

Уртача айлык жыл тизлекләре еллык тизлекләргә караганда зуррак тирбәнеш амплитудасына ия. Алар 3,0 м/с тан 5,3 м / с ка кадәр.

Атмосфера күренешләре арасында яшен, томан һәм бураннарны өйрәнү аеруча мөһим, чөнки алар кешенең хужалык эшчәнлегенең төрле якларына сизелерлек йогынты ясый.

Буа шәһәре территориясендә яшен жәй көне генә күзәтелә һәм аларның саны чагыштырмача аз. Яшенле көннәрнең уртача саны 23 тән 32 гә кадәр үзгәрә. Июль аенда яшенле көннәрнең кабатлануы югарырак. Яшеннәр күбесенчә көндөзгә вакытта күзәтелә, шуна күрә яшеннәрнең максималь дэвамлылыгы 12дән 24 сәгатькә кадәр туры килә.

Буа муниципаль районының Буа шәһәре территориясендә томанлы көннәрнең уртача еллык саны 21 гә тигез. Томаннарның төп өлеше елның салкын чорына туры килә. Бер томанның еллык уртача озынлыгы 4-6 сәгать.

1.8 Ландшафтлар, туфрак япмасы, хайваннар һәм үсемлекләр дөньясы

Теләсә кайсы территорияне ресурслар белән тәэмин итү күбесенчә аның ландшафт үзенчәлекләре белән билгеләнә. Ландшафт әйләнә-тирә мохитнең теге яки бу сыйфатын, территориядән функциональ файдалану үзенчәлекләрен формалаштыра һәм кешеләрнең яшәү уңайлылыгын билгели.

Территориянең ландшафты төрле зурлыктагы геопространствоны өйрәнгәндә аерылгысыз операция-территориаль берәмлек булып тора. Табигать мохитенең жирле аерымлыкларын танып белүдә табигатьне саклау чараларының һәм табигатьтән нәтижәле файдалануның төбәк схемаларын фәнни нигездә эшләргә мөмкинлек бирә торган комплекслы ландшафт районлаштыру аеруча мөһим.

Буа муниципаль районының төп өлеше урта Зөя ландшафт районы территориясендә урнашкан.

Буа шәһәре суббореаль Төнъяк жидегумид ландшафт зонасы, Көнъяк урман-дала зонасы, урта Зөя ландшафт районы чикләрендә урнашкан.

Урта Зөя ландшафт районы калку (130 - 180 м) булып тора, аның урта Рус-Идел буе урманнары петрофит далалары һәм корычагач-имән урманнары белән берлектә сайланган һәм типик кара туфрак астында, Юра һәм аскы акбурның комлы-балчыклы катламнарында балчыклы һәм комсу-балчыклы.

Татарстан Республикасының территориаль планлаштыру схемасының «Татарстан Республикасы Ландшафты (О.П. Ермолаев буенча)» схемасы нигезендә Буа шәһәре территориясе ландшафтның сулык һәм терраса типларына керә.

Шунысын да билгеләп үтәргә кирәк, Буа шәһәре территориясен урбанизацияләү процессы табигый ландшафтның кешенең хужалык эшчәнлегенә белән үзгәртелгән антропоген (урболандшафт) белән алышынуына китергән.

Карала торган территориядә ландшафтның сәнәгать, селитеб һәм рекреацион типлары функциональ яктан аерылып тора.

Ландшафтның күбесенчә шәһәрнең үзек һәм көнчыгыш өлешләрендә тупланган селитеб тибы өстенлек итә, аның эчендә торак һәм ижтимагый объектлар аерылып тора.

Ландшафтның сәнэгать тибы шәһәрнең көньяк-көнбатыш, төньяк-көнчыгыш һәм төньяк өлешләрендә урнашкан житештерү һәм коммуналь объектлар төркемен үз эченә ала.

Ландшафтның рекреацион тибы Буа шәһәренең көнчыгышындагы Карлы елгасы үзәнендәге табигый территорияләрдән тора.

Интенсив йөкләнеш кичерә торган иң трансформацияләнгән ландшафтлар булып Буа шәһәре территориясенә хас су басмасы өсте террасалары тора. Карлы елгасы тугайлары ландшафтлары антропоген яктан азрак бозылган, бу алардан файдалану уңайсыз булуга бәйле.

Туфрак катламы табигый ресурслар өчен яңартылмаслык диярлек. Уникаль үзлеккә – ундырышлылыкка ия булып, ул кешенең яшәшен тәэмин итә. Туфракның санитар эһәмияте гаять зур: нәкъ менә алар, төрле пычраткыч матдәләренең тулы бер «букетларын» тотып һәм трансформалаштырып, табигый филтрлар ролен үтиләр. Биосфераның төп компонентларынан берсе буларак, туфрак аккумулятор һәм энергия трансформаторы ролен уйный.

Буа муниципаль районының туфрак катламының үзенчәлекле үзенчәлекләре булып түбәндәгеләр тора:

- ундырышлы кара туфраклы туфракларның өстенлеге;
- елгалар тугайларында югары ундырышлы жирләренең шактый зур майданы булу;
- Зөя һәм Карлы елгаларының борынгы аллювиаль террасаларында урнашкан комлы һәм комлы-балчыклы туфрак майданнары булу, аларның бер өлеше жилләнүгә (дефляциягә) дучар була.

Буа шәһәре территориясендә туфрак катламында кара туфрак өстенлек итә. Кара туфракның күпчелек өлеше-селтеләнгән. Аллювиаль чирәмле туфраклар Карлы елгасы үзәнендә үсеш алган.

Сарыланган кара туфракның үзенчәлекле морфологик үзенчәлеге – гумус катламы астында карбонатлардан сарыланган көрән төстәге горизонт булуы, аның структур аерымлыктары кырыйларында тар кара гумус телләре һәм элпәләре булуы. Составында 6-10% гумус бар.

Туенган аллювиаль кәсле туфраклар елгалар тугайларындагы аллювиаль катламнарда язгы ташу сулары белән кыска вакытлы дымлану шартларында формалаша. Межень чорында аллювиаль чирәмле туфраклар, туфрак-грунт сулары тирән ятканда, атмосфера суы белән туклана.

Ландшафтның экологик потенциалында үсемлекләр капламы мөһим роль уйный. Үсемлекләренең мохит барлыкка китерү, рекреацион, дөвалау-савыктыру һәм эстетик эһәмияте аеруча зур.

Урманнар климатның тышкы йогынтысын үзгәртәргә, метеорологик процессларның экстремаль күренешләрен тигезләргә, микроклимат формалаштырырга сәләтле.

Буа шәһәре урман-дала зонасында урнашкан, табигый үсемлекләр белән характерлана һәм урманнар, болынар һәм көтүлекләрдән тора.

Шәһәрнең көнчыгыш чиге буйлап 1 км ераклыкта көньяктан төньякка сузылган Буа урманчылыгы урманы урнашкан. Токым составында юкә, өрәңге, карама, ильма, кайчак усак һәм каен катнашмасы булган имән үсентеләре өстенлек итә. Урман асты катламында чикләвек куаклары, гөлжимеш агачлары үсә. Үлән капламы күлгәгә чыдам урман үләннәреннән тора (йонча үлән, исле ямин, урман йолдызагы, баллут, тояк үләнә һ.б.).

Буа шәһәре территориясендә гомуми файдаланудагы утыртмаларның төр составы бертөрле. Паркларда һәм бульварларда каен, юкә, карама, усак өстенлек итә.

Хайваннар дөньясының экологик эһәмияте гаять зур. Барыннан да элек, туфракның табигый ундырышлылыгын саклауда, биологик әйләнешне тизләтүдә һәм беренчел биологик продукцияне арттыруда туфракта яшәүче хайваннарның эһәмияте зур. Хайваннар шулай ук эстетик, белем бирү һәм танып белү аспектында гаять зур кыйммәتكә ия.

Туфрактагы умырткасызлардан күбесенчә үрмәкүчсыманнар һәм бөжәкләрнең түбән формалары тора. Һава бөжәкләре арасында коңгызлар, элпә канатлылар, тәңкәле канатлылар һәм ике канатлылар өстенлек итә.

Буа шәһәренең жир өсте умырткалылары фаунасы синантроп һәм йортлаштырылган төрләрдән тора (мәче, эт, күгәрчен һ.б.). Ачык киңлекләрдә шулай ук соры кыр тычканы, кыр тычканы, соры эрлән, гади эрлән даими яши.

1.9 Куркыныч инженер-геологик процесслар һәм күренешләр

Территорияне проектлаганда төзелеш объектларына һәм кешеләрнең тормыш эшчәнлегенә тискәре йогынты ясый торган табигый һәм техноген факторлар тәэсирендә барлыкка килә торган куркыныч геологик һәм инженер-геологик процессларны һәм күренешләрне бәяләүгә аеруча игътибар белән якин килергә кирәк.

Буа шәһәре территориясендә куркыныч инженер-геологик процесслар һәм күренешләр үсеш алган территорияләр бүлеп бирелгән:

- эрозиягә дучар булган территорияләр;
- су басуга дучар булган территорияләр;
- су басуга дучар булган территорияләр;
- утырма грунтларның таралу территорияләре.

Мондый территорияләрдән файдалану регламенты СП 116.13330.2012 «Территорияләрне, биналарны һәм корылмаларны куркыныч геологик процесслардан инженерлык яклавы. Төп нигезләмәләр», СП 104.13330.2016 «Территорияне су басудан һәм су басудан инженерлык яклау», СП 21.13330.2012 «Эшләп табыла торган территорияләрдәге һәм утырту грунтларындагы биналар һәм корылмалар» көйләнә.

ГОСТ 25100-2020 нигезендә утырма грунтларга тышкы йөкләнеш һәм/яки үз авырлыгы тәэсирендә су белән чылатканда 0,01 утырма деформациясе булган грунтларны кертергә кирәк.

Утырма грунтлар шәһәрнең төньяк-көнбатыш өлешендә таралган.

Буа шәһәре территориясенең утыртма грунтлар белән зарарлануы якынча 337 га (22%) тәшкил итә, бу СП115.13330.2016 нигезендә аларның «уртача куркыныч» дәрәжәсенә туры килә.

Эрозия - бу-көчле жыллар, су, антропоген факторлар тәэсире ярдәмендә туфрак катламнарының таркалуы. Жирнең микро кисәкчәләре һава буенча яки су агымы белән бергә бер урыннан икенче урынга күчеп утыралар.

Су басу дигәндә жир асты сулары биеклегенә беркадәр критик хәлдән югарырак күтәрелү процессы, шулай ук территориянең инженер-геологик шартларының начараюына китерә торган «өске сулыкта» һәм техноген сулы горизонт формалашу күздә тотыла.

Карлы елгасы үзәнлегенә төбә һәм битләүләренең аскы өлешләре су басу процессына дучар була. Монда жир асты сулары сулы дүртенче аллювиаль комплексына керә, ул сезонлы һәм күпьяллык тирбәнешләр кичерә, жир асты сулары тигезлегенә тирәнлегә күп очракта зур булмаган (10-15 м дан артмый) территорияләрдә.

Су басу Карлы елгасының язгы ташу чорында була. Су басу ареаллары көньяктан төньякка Карлы елгасы буйлап күзәтелә. Буа шәһәре территориясенең су басучы сулар белән зарарлануы 121 га (8%) тәшкил итә, бу СП 115.13330.2016 нигезендә аларның «уртача куркыныч» дәрәжәсенә туры килә.

Тулаем алганда, инженер-геологик районлаштыру буенча Буа шәһәре территориясе туфракның физик-геологик үзлекләре буенча катлаулылыкның 3 категориясенә керә.

2 бүлек. Әйләнә-тирә мохитнең хәзерге торышын бәяләү

2.1 Атмосфера һавасының торышын бәяләү

Татарстан Республикасы территорияләренең төп проблемаларынан берсе-атмосфера һавасының сыйфаты.

Атмосфера һавасының канәгатьләнәрлек булмаган сыйфаты фактлары атмосфера һавасының пычрануын контрольдә тотуның реаль вакыт режимында атмосфера һавасының пычрану дәрәжәсен теркәүче автоматик станцияләре ярдәмендә системалы рәвештә ачыклана.

Татарстан Республикасының атмосфера һавасын пычратуға төп өлешне ягулык һәм нефть химиясе сәнәгәте предприятиеләре кертә.

Атмосфера һавасының сыйфатына контрольне Роспотребнадзор идарәсенең Буа муниципаль районындагы һәм Буа шәһәрәндәге территориаль бүлеге алып бара.

Буа муниципаль районы һәм шәһәре сәнәгатенең төп юнәлешләре булып азык-төлек, төзелеш, машина төзелеше тармаклары тора.

Буа шәһәре территориясендә атмосфераны пычратуның метеорологик потенциалы түбән, димәк, монда сәнәгать предприятиеләре һәм транспортның атмосфераның жир өсте катламына чыгарылуын таратырга ярдәм итүче метеорологик шартлар өстенлек итә.

Автотранспорт Татарстан Республикасының атмосфера һавасына зарарлы матдәләр чыгаруның төп чыганагы булып тора. Азот оксидлары иң зур куркыныч тудыра, алар угар газына караганда якынча 10 тапкырга куркынычрак, альдегидларның токсиклык өлеше чагыштырмача зур түгел һәм выхлоп газларының гомуми токсиклыгының 4-5% составы тәшкил итә. Төрле углеводородларның токсиклыгы бик нык аерыла. Чиксез углеводородлар азот диоксиды катнашында фотохимик оксидлашалар һәм смогны тәшкил итүче кислородлы агулы кушылмалар барлыкка китерәләр. Автомобильләренең выхлоп газлары белән агуланган тирәлек белән озак вакытлы контакт организмның гомуми хәлсезләнүенә — иммунодефицитка китерә. Моннан тыш, газлар үзеннән-үзе төрле авыруларның сәбәбе булырга мөмкин. Мәсәлән, сулыш житешсезлеге, гайморит, бронинготрахеит, бронхит, бронхопневмония, үпкә рагы. Шулай ук выхлоп газлары баш мие кан тамырлары атеросклерозын китереп чыгара. Үпкә патологиясе аша турыдан-туры йөрәк-кан тамырлары системасының төрле бозылулары да килеп чыгарга мөмкин.

Буа шәһәрәндә төп транспорт агымы шәһәрнең үзәк өлешендә Вахитов (Яльчик бистәсенә юнәлеш), Ефремов, Космовский, Люксембург урамнары буйлап, шулай ук шәһәрнең көнчыгыш өлешендә Жорес урамы һәм көнбатыш өлешендә Казан Тракты урамы буйлап уза.

«2013 – 2023 елларга Татарстан Республикасында газ – мотор ягулыгы базарын үстерү» программасы бурычлары кысасында автомобиль транспортының матди-техник базасын модернизацияләү һәм мотор ягулыгы сыйфатында компримирланган табигый газны автотранспорт чаралары тарафыннан өстенлекле файдалану өчен шартлар тудыру проблемалары хәл ителә. Моннан тыш, шәһәр эчендә пассажирлар йөртүче һәм торак-коммуналь хужалыкка хезмәт күрсәтүче предприятиеләр тарафыннан табигый газда эшли торган транспорт чараларынан файдалану буенча республиканың муниципаль берәмлекләре белән эш алып барыла.

Территориянең жилнең өстенлек итүче юнәлешләренә: көнбатыш, көньяк һәм көньяк - көнбатыш юнәлешләренә карата ориентлашуы мөһим үзенчәлеккә ия. Һаваны пычрату күзлегеннән караганда, жилнең “иң куркыныч” юнәлешләре булып шәһәрнең һава мохитен иң нык пычратучы сәнәгать предприятиеләре урнашкан юнәлешләр тора.

Жилнең өстенлек итүче юнәлешләре булганда, Буа шәһәрәненең үзәк һәм көнчыгыш өлешләрендәге селитеб территорияләр шәһәрнең төп житештерү зонасына карата жилле яктан урнашкан, шуның белән алар атмосфера һавасына чыгарыла торган төрле пычраткыч матдәләр

йогынтысына дучар була. Иң чистасы-Буа урманчылыгы урман массивы ягыннан килә торган Көнчыгыш юнәлештәге жил, ул шәһәрнең атмосфера һавасы торышына уңай һәм йомшарткыч йогынты ясый.

Буа шәһәре территориясендә автозаправка станцияләре (АЗС) эшли, алар торак төзелеше янында урнашкан. АЗСта атмосфера һавасын пычратуның төп чыганакалары булып түбәндәге факторлар тора: ягулык савытларын сулау; ягулык жибәргәндә чыгарылу. Ягулык савытларын сулау-резервуарның газ пространствосыннан нефть продуктлары парларын кысыкклап чыгару яки резервуарның газ пространствосында сирәгәю исәбенә тыштан һава бирү процессы ул.

Ягулык жибәргәндә чыгару автомобильгә ягулык багыннан ягулык салу вакытында андагы һаваны кысыкклау исәбенә барлыкка килә.

Таблица 7 - Пычраткыч матдәләрнең фон концентрацияләре

Матдә исеме	Билгеләнеше, мг/м³
Диоксид күкертте	0,025
Оксид углероды	2,5
Диоксид азоты	0,074
Оксид азоты	0,028
Күкертле водород	0,005
Бенз(а)пирен	2,6*10 ⁻⁶

2.2. Су ресурстарының торышын баялау

Буа муниципаль районы торақ пунктларын хужалык-эчэр сулар белән тәэмин итү жир асты чыганаclarыннан ялгыз скважиналар һәм жир асты суларын төркемләп жыю юллары ярдәмендә башкарыла. Буа муниципаль районының геологик төзелешенә Анализ ясау, аның территориясенә зур өлешә жир өстеннән Казан һәм татар ярусы токымнарыннан тора. Татар катламнары калыңлыгына сулы горизонтларның тигез бүленмәвә хас үзенчәлек булып тора. Су алу скважиналарын бораулау барышында аларда берничә кат жир асты сулары булуы билгеләнде. Химик составы буенча татар катламнарындагы сулар күбесенчә аз гына минеральләшү белән характерлана һәм эчү һәм хужалык максатларында яраклы булып тора.

Казан катламнарына туры килгән сулы горизонтлар, батиметрик урнашулары аркасында, кавернозлы һәм ярыксыман доломитлар һәм известьташлар суга бик сирәк туенган эрозия чөлтәре белән дренажланалар. Бу зонаның сулары бораулау скважиналары аша ачыклана һәм басымлы характерда була. Шуңа бәйле рәвештә еш кына сулы горизонтлар никадәр тирәнрәк ятса, гидростатик басымның биеклегә дә шулкадәр зур булуы күзәтелә. Буа муниципаль районындагы югары Казан суларының лаборатор анализлары аларның составында катылыкның һәм тыгыз калдыкның кискен тирбәнешен ачыклай. Бу суларның минеральләшү дәрәжәсе сулы Горизонт яту тирәнлегә арткан саен арта бара.

Буа шәһәрәндә хужалык-эчү сыйфатындагы суны күтәрү, чистарту һәм кулланучыларга транспортировкалау буенча төп хөзмәт күрсәтүчә - «Буа-Водоканал»АЖ.

Хужалык-эчә торган су белән тәэмин итү магистраль, бүлү чөлтәләре аша гамәлгә ашырыла. Буа шәһәрәненә су белән тәэмин итү системасының ышанычлылыгы канәгатьләнерлек дип баяләнә.

Үзәкләштерелгән су белән тәэмин итү системаларының суүткәргеч чөлтәләренә эшләвә һәм эксплуатациясә РФ Дәүләт төзелешенә 1999 елның 30 декабрәндәгә 168 номерлы бөерыгы белән расланган «коммуналь су белән тәэмин итү һәм канализация системаларын һәм корымаларын техник эксплуатацияләү кагыйдәләре» нигезендә гамәлгә ашырыла. Транспортилау процессында суның сыйфатын тәэмин итү өчен СанПиН 1.2.3685-21 "Гигиена нормативлары һәм кеше өчен яшәү тирәлегә факторларының куркынычсызлыгын һәм (яки) зарарсызлыгын тәэмин итүгә таләпләр" таләпләренә туры килүенә даими мониторинг ясала.

Буа шәһәрәненә су белән тәэмин итү шәһәр чигендә урнашкан «Көнбатыш» һәм «Көнъяк-көнбатыш» жир асты су жыю урыннарыннан башкарыла.

Суүткәргеч чөлтәренә озынлыгы 86 км, шулардан 43 км чөлтәр 100% тузган. Суүткәргеч чөлтәләренә гомуми тузганлыгы 50% тәшкил итә. Суүткәргеч чөлтәләрендә аварияләр һәм агып чыгуларны булдырмау һәм югалтулар күләмен киметү өчен ябу-жайга салу арматурасын һәм эксплуатация ресурсы беткән суүткәргеч чөлтәләрен вакытында алыштырырга кирәк.

«Көнбатыш» су алу урыны Буа шәһәрәненә көнбатыш читендә, Чурак авылына илтүчә автомобиль юлының уң ягында урнашкан. Су алуда 1988-2000 елларда «Ремсельбурвод» АЖнен Буа филиалы тарафыннан борауланган 52-57 м тирәнлектәгә 9 скважина эшли. Файдалануга тапшыру елы - 1988 ел. Скважина насосларының саны-9 данә (тузу проценты - 78,65 %); транспортлаучы насосларның саны - 4 данә (тузу проценты - 86,50 %). Су алуның житештерүчәнлегә тәүлегенә 3500 м³ тәшкил итә. Су шәһәр халкы, предприятиеләр һәм оешмалар тарафыннан хужалык-эчү һәм житештерү ихтыяжлары өчен файдаланыла. Су суырту күрсәткечләре буенча скважиналарның дебитлары 3,0-8,0 л/с тәшкил итә, ә су биеклегә 5,0-15,0 м га кими. Суның химик һәм бактериологик составы буенча коры калдыгы 1000 мг/дм³ тан кимрәк, гомуми катылыгы - 5,8-7,0 ммоль/дм³, хлоридлары - 38-78 мг/дм³, нитритлары-0,001 - 0,003 мг/дм³, нитратлары-4,43 - 18,16 мг/дм³, тимер-0,01 - 0,03 мг/ дм³, оксидлашучанлыгы-1,44-3,36 мг²/дм³. Суның органолептик үзлекләре: исә-0 балл, тәмә - 0 балл, төсә - 100, болганчыклыгы-0,14-0,29 мг/дм³.

«Үзәк» су алу корылмасы Буа шәһәренең үзәк өлешендә урнашкан. Су жыю урынында 1963-1972 елларда «Ремсельбурвод» АЖнең Буа филиалы тарафыннан борауланган 36,5-48 м тирәнлектәге 4 скважина урнашкан. Консервланган.

«Плодосовхоз» су алу корылмасы Буа шәһәренең көнчыгыш читендә, Буа урау юлыннан 0,4 км көнбатыштарак, «Буа-Водоканал» ААЖ территориясендә урнашкан. Су жыю урынында 1985-2003 елларда борауланган 60-70 м тирәнлектәге 4 скважина урнашкан. Консервланган.

«Көнъяк-Көнбатыш» су алу урыны Буа тимер юл станциясеннән 0,5 км төньяк-көнбатышта урнашкан. Су алуда 1980-2003 елларда борауланган 70-85 м тирәнлектәге 3 скважина эшли. Су хужалык-эчү һәм житештерү ихтыяжлары өчен кулланыла. Су суырту мәгълүматларына караганда, скважиналарның дебиты 7,2-10,8 м³/сәг тәшкит итә, су биеклегә 5,0-10,0 м га кими. карала торган участкада жир асты суларының химик составы түбәндәге сыйфат белән характерлана: гомуми катылыгы – 7,2-7,6 ммоль/ дм³, хлоридлар микъдары-54,3 - 59,3 мг/дм³, гомуми тимер микъдары - 0,1 мг/дм³, нитратлар-13,26 мг/дм³.

2012 елның 29 февраленнән 2018 елның 17 декабренә кадәр («Татарстан Республикасы территориясендә эчә торган һәм хужалык-көнкүреш су белән тәмин итү өчен файдаланыла торган су объектларын санитар саклау зоналары проектларын раслау тәртибе турында» Татарстан Республикасы Министрлар Кабинетының 2012 елның 29 февралендәге 177 номерлы карарының гамәлдә булуы) Буа шәһәре чикләрендә Министрлык тарафыннан «Буа-Водоканал» АЖ су жыючыларны санитар саклау зоналары проектлары расланды:

1. «Көнъяк-Көнбатыш» – 592-п 27.06.2016,
2. «Плодосовхоз» – 593-п 27.06.2016,
3. «Үзәк» – 615-п 04.07.2016,
4. «Көнбатыш» – 616-п 04.07.2016.

Буа шәһәрен үзәкләштерелгән су белән тәмин итү системасының төп проблемаларына түбәндәгеләр керә:

- халыкны коммерциячел исәпкә алу приборлары белән житезлек тәмин ителмәве;
- транспортировкада эчәргә яраклы сыйфатлы су югалтуның югары дәрәжәсе;
- суүткәргечләрнең эчке өслеге бизчел катламнар белән каплану нәтижәсендә суның сыйфаты начараюы;
- суны йомшарту системасы булмау.

Буа шәһәренең агып төшүче суларын шәһәрдән көнчыгыштарак 100-200 м ераклыкта урнашкан «Буа-Водоканал» АЖнең биологик чистарту корылмаларына (БОС) чыгаралар.

Биологик чистарту корылмалары 2004 елның декабреннән бирле файдаланыла. Агып төшүче сулар Буа муниципаль районының Яңа Наратбаш авылы янында Зөя елгасына агызыла. Үлчәүле матдәләр буенча биологик чистарту корылмаларының чистарту нәтижәләре – 79,2%, БПК₅ – 76,6%, ХПК-53,4% тәшкит итә.

2003 елдан башлап «Русский Стандарт Водка» ЖЧЖ филиалы Буа спирт заводы филиалының проект куәте тәүлегенә 100,0 м³ булган житештерү һәм көнкүреш агынты суларын чистарту корылмалары файдаланыла., шулай ук 7,0 м³/сәг житештерүчәнлектәге коеп яуган яңгыр сулары. Чистарту корылмалары шәһәрнең төньяк - көнчыгыш өлешендә Әйләнгеч урамында урнашкан. Агынты сулар Карлы елгасына чыгарыла. Чистарту корылмаларының үлчәүле матдәләр буенча эш нәтижәләре – 94,1%, БПК₅ – 99,2%, ХПК – 98,2%.

Жир өсте сулары районда техник су белән тәмин итү һәм сугару өчен генә файдаланыла. Буа муниципаль районының өске су объектларында суның сыйфаты атмосфера явым-төшемнәре, предприятиеләрнең чистартылмаган агынты сулары, өске агынты сулары белән пычрану тәсирендә формалаша.

Аеруча пычранган елгаларга Зөя елгасының кушылдыклары – Карлы һәм Чынлы елгалары керә. Татарстан Республикасы Экология һәм табигать ресурслары министрлыгының Идел аръягы махсулаштырылган аналитик контроль инспекциясе тарафыннан үткәрелгән өслеге елгаларның торышына комплекслы бәя бирү суларының 4 «а» классына туры килүен, ягъни югары

пычрану комплекслылыгына ия булуын, билгеләнүче ингредиентларның күп санда пычраткыч булуын күрсәтте.

Карлы елгасында суда азот кушылмаларының югары булуы авыл хужалыгы жирләрендә азотлы ашламалар куллану, элек төзелгән терлекчелек фермаларын урнаштыру кагыйдәләрен үтәмәү, ташландык суларның сыйфаты билгеләнгән норматив таләпләргә җавап бирми торган биологик чистарту корылмаларының нәтижәле эшләмәве нәтижәсе булып тора.

Табиғый шартларның, шул исәптән климат шартларының үзгәрүе, су объектларын артык эксплуатацияләү һәм пычрану үзгәртеп коруның табиғый процессларын тизләтүгә, өлешчә кибүгә һәм хәтта аларның бөтенләй юкка чыгуына китерә. Моңа бәйле рәвештә су объектларын саклау, шулай ук өске су объектларыннан нәтижәле файдалану һәм аларны саклау буенча чаралар комплексын үтәү таләп ителә.

2.3 Жир ресурсларының торышын бәяләү

Туфрак катламының торышы табиғый процессларның ярашуы һәм туфракка антропоген йогынты белән билгеләнә.

Буа шәһәре территориясенә туфрак катламының пычрануы сәнәгать-коммуналь билгеләнештәге территорияләренә һәм инженерлык корылмаларының шактый зур мәйданнары, юл-транспорт челтәре, шулай ук пычраткыч матдәләренә аэротехноген төшүе белән бәйле.

Туфракның нык пычрануы учак характерында һәм житештерү территорияләренә туры килә, ә сәнәгать мәйданчыгынан читтә учакның зурлыгы һәм конфигурациясе оешкан һәм оештырылмаган ташландыкларны күчерү характерында билгеләнә.

Буа шәһәре Жир фондының гомуми мәйданы 1589,1 га тәшкит итә.аның торышын характерлаучы төп күрсәткечләренә берсе-жирләренә функциональ әһәмияткә карап бүлү.

Шәһәрнең көнбатыш өлешендә авыл хужалыгы жирләре урнашкан. Туфрак деградациясе проблемалары арасында беренче урында эрозия тора. Аның төп сәбәбе агроландшафтны оештыруны бозуда. Эрозия туфрак капламы структурасына шактый чуарлык кертә һәм туфракның уңдырышлылыгын киметә. Шуңа бәйле рәвештә Буа районында һәм Буа шәһәрнең эрозиягә каршы актив эшләр алып барыла.

Эрозия процесслары белән беррәттән, жирләренә торышына башка факторлар да зарарлы йогынты ясый, беренче чиратта бу жирләренә техноген пычрануы. Туфрак катламында күп кенә химик элементлар һәм кушылмалар, шул исәптән авыр металллар, пестицидлар туплана, алар житештерү эшчәнлегенә нәтижәсендә әйләнә-тирә мохиткә керә.

Туфракның экологик торышына шулай ук агулы химикатлар һәм минераль ашламалар куллану да йогынты ясый. Соңгы елларда минераль ашламалар һәм агулы химикатлар куллану сизелерлек кими, бу уңай факт булып тора. Автотранспорт һәм сәнәгать предприятиеләре чыгарып ташлаулары белән беррәттән, пестицидлар һәм агулы химикатлар туфракка металл һәм аларның тозлары элөгү чыганагы булырга мөмкин. Кургаш, кадмий, терекөмеш тозлары һәм башкалар аеруча куркыныч.

Калдыкларны саклау һәм юкка чыгару урыннары, рөхсәтсез чүплекләр туфракны пычрату чыганагы булып тора.

Туфракны һәм грунтларны химик пычрату – хужалык һәм башка эшчәнлек нәтижәсендә туфракта һәм грунтларда туфракның һәм грунтларның сыйфатын начарайта торган һәм халык һәм әйләнә-тирә табигать мохите объектлары сәламәтлегенә өчен потенциал куркыныч тудыра торган микъдарда химик матдәләр туплану. Химик пычрану процессы максимал чыгылганда туфрак продуктивлыкка, биологик үз-үзен чистартуға сәләтен югалта, экологик функцияләре югала һәм экосистема һәлак була. Химик пычраткыч матдәләр кискен агуланулар, хроник авырулар китереп чыгарырга, шулай ук канцероген һәм мутаген тәэсир ясарга мөмкин.

Туфракның һәм грунтларның биологик пычрануы-туфракта һәм грунтларда йогышлы һәм инвазион авырулар кузгатучыларны, шулай ук бөжәкләрне һәм талпаннарны, кеше, хайваннар һәм үсемлекләр авырулары кузгатучыларны таратучыларны халык һәм әйләнә-тирә

табигать мохите объектлары сәламәтлеге өчен потенциал куркыныч тудыра торган күләмдә туплау.

Буа шәһәре территориясендә санкцияләнмәгән каты коммуналь калдыклар чүплекләре юк.

Туфрак катламы кешенең хужалык эшчәнлегенә барлык төрләрендә диярлек пычрана. Туфракны пычратуның төп чыганакалары булып сәнәгать калдыклары тора. Буа шәһәренә сәнәгать предприятиеләре житештерү калдыклары белән эш иткәндә экологик һәм санитария таләпләрен үтәргә тиешләр, продукция житештерү калдыкларын жирлек рельефына чыгармаска тиешләр.

2.4 Житештерү һәм куллану калдыклары белән эш итү

Каты коммуналь калдыкларга торак һәм административ биналарда, жәмәгать билгеләнешендәге учреждениеләрдә һәм предприятиеләрдә (жәмәгать туклануы, уку йортлары, тамаша йортлары, кунакханәләр, балалар бакчалары һ.б.) барлыкка килгән калдыклар керә.

Буа шәһәре территориясендә каты коммуналь калдыкларны туплау турыдан-туры контейнерларда (127 данә) һәм бункерларда (31 данә) башкарыла. Каты көнкүреш калдыкларын чыгару махсус транспортта башкарыла. Шәһәр территориясендә санкцияләнмәгән чүплекләр ачыкланмаган. Чүп-чарны чыгаруны оештыру һәм гамәлгә ашыру белән "САНИТАРНО-ЭКОЛОГИЧЕСКИЕ СИСТЕМЫ - РЕГИОН" ЖЧЖ шөгыльләнә.

Каты көнкүреш калдыклары полигоны Казан - Ульяновск трассасы буйлап Буа шәһәренән 9 км һәм Зур Фролово авыл жирлегенә Степановка авылыннан 2 км ераклыкта урнашкан. 2001 елда файдалануга тапшырылган. ККК полигоны типовой проект буенча төзелгән һәм санитария нормалары таләпләренә җавап бирә. 2007 елда калдыкларны: макулатураларны, полиэтилен шешәләрне, ветошларны, пыялаларны, алюминий банкаларны, металлломнарны сортларга аеру буенча чүп-чарны сортларга аеру линиясе файдалануга тапшырылды, алар кабул итү пунктларына тапшырыла. Шулай ук калдыкларны беренчел эшкәртү цехы да эшли. Макулатураны тыгызлау өчен пресслар, пластмасса калдыкларын ваклау өчен ваклагыч урнаштырылган.

Каты коммуналь калдыкларның еллык күләме 9,2 мең тонна тәшкил итә. ККК полигонының мәйданы-6,0 га.

2.2.1/2.1.1.1200-03 "Санитар-яклау зоналары һәм предприятиеләренә, корымаларның һәм башка объектларның санитар классификациясе" нигезендә ККК полигоны II класслы куркыныч объектларга керә. ККК полигоны өчен 500 м зурлыктагы санитар-яклау зонасы урнаштырылырга тиеш.

Буа шәһәрендә барлык предприятиеләр һәм торак сектор төрле дәрәжәдә сәнәгать һәм хужалык-көнкүреш калдыклары барлыкка килү чыганагы булып тора.

Шәһәр территориясендә барлыкка килә торган сәнәгать калдыкларының кими баруы буенча 5 нче класслы хәвәфлелек калдыклары һәм 4 нче класслы калдыклар алда бара, 3 нче, 2 нче һәм 1 нче класслы калдыкларның өлеше аз.

Сәнәгать калдыклары арасында территориядән сметалар, агач тузаны, һава фильтрлары, пыяла, төсле металл ватыклары, макулатура, йомычкалар һәм пычкылар, агач калдыклары, тузган автомобиль покрывкалары һәм камералар, шиналар очрый.

Дәвалау-профилактика учреждениеләрендә фракция составы һәм куркыныч дәрәжәсе буенча төрле калдыклар хасил була.

Медицина калдыклары, шул исәптән дәвалау учреждениеләренә барлык бүлекчәләренә (йогышлылардан тыш) азык-төлек калдыклары, җиһазлар, инвентарь, агулы элементлары булмаган төзек булмаган диагностика җиһазлары, зарарланмаган кәгазь, сметалар, төзелеш чүп-чарлары ККО полигонына чыгарыла.

ККК полигоны атмосфера һавасын, туфракны һәм грунт суларын пычратуның потенциал чыганагы булып тора.

Татарстан Республикасы Министрлар Кабинетының Баш ветеринария идарәсеннән алынган мәгълүматка караганда, Буа шәһәре территориясендә кадастр номеры 16:14:990173:405 булган жир кишәрлегендә урнашкан Себер түлэмәле үлэт базы бар (соңгы күмү датасы - 1948 ел, объект статусы – ябык).

Россия Федерациясе баш санитария табибының «Татарстан Республикасы Буа муниципаль районының Буа шәһәре территориясендә урнашкан Себер түлэмәле үлэт базының санитария-яклау зонасы күләмен билгеләү турында» 2016 елның 6 сентябрэндәге 149 номерлы карары нигезендә санитария-яклау зонасы себер язвасы үлэт базы чикләреннән барлык юнәлешләрдә 50 м тәшкил итә.

Буа шәһәре чигеннән төньяк-көнбатышка таба 200-300 м ераклыкта мәйданы 600 м² булган биотермик чокыр урнашкан (биологик калдыкларны беренче тапкыр 1986 елда күмгәннәр).

Себер түлэмәсе үлэт базы аеруча куркыныч объект булып тора, чөнки ул әйләнә-тирә мохит объектларында тотрыклы һәм озак яшәү срогы булган (кайбер мәгълүматлар буенча 100 елдан артык) себер түлэмәсе инфекциясе белән туфракны зарарлау учагы булырга мөмкин.

Себер түлэмәсен кузгатучыларның күмү урыныннан читкә таралу мөмкинлеген бетерү һәм үлэт базының санитар-яклау зонасы күләмен алга таба киметү буенча төп таләпләр булып түбәндәгеләр тора:

- туфрак учагын һәр яктан (шул исәптән төбәннән дә) тимер-бетон каркас (саркофаг) белән тәмин итү;

- периметр буйлап себер түлэмәсе учакларын өеп салу, "Себер түлэмәсе" аншлаклы ышанычлы койма белән әйләндереп алу;

- кулланучылар хокукларын яклау һәм кеше иминлеге өлкәсендә күзәтчелек федераль хезмәтенен Татарстан Республикасы буенча идарәсе белән килештереп, скважиналардагы грунт сулары агымы буенча түбәнрәк туфракка һәм суга лаборатор контроль оештыру.

Торак пунктларда төрле максатлар өчен жир кишәрлекләрен бүлеп бирүне килештерү стадиясендә үлэт базы чигеннән һәм аңа яқын территорияләрдән алынган туфрак үрнәкләрен тикшерүнең генетик, биологик, бактериологик, санитар - паразитологик һәм химик ысулларын кулланып, аларда себер түлэмәсе кузгаткычының споралары яки вегетатив күзәнәкләре булу-булмавын комплекслы лаборатор-диагностик тикшерүләр үткөрү таләп ителә.

Татарстан Республикасында тупланган экологик зыянны бетерү буенча эш башланды. "Буа шәһәрендә нефть белән пычранучы экологик зыян объектларын рекультивацияләү" проекты гамәлгә ашыруга беренчеләрдән булды. Буада 1980 елларда ук нефть белән пычранган 1 гектардан артык жирне рекультивацияләгәннәр. Аларны ачык саклау шәһәр халкының тормышына һәм сәламәтлегенә куркыныч тудырган. Торак йортлар янында, өч урамда, битум калдыклары белән тулган чокырлар урнашкан.

Вакытында һәм тулысынча утильләштерелмәгән очракта калдыкларның шактый күләмдә туплануы халык яши торган урыннарның санитар-экологик торышын шактый начарайта. Калдыкларны күмү һәм туплауның канәгатьләнерлек булмаган сыйфаты, полигоннарны, шулай ук калдыкларны вакытлыча урнаштыру урыннарын эксплуатацияләү технологияләрен үтәмәү барлыкка килгән экосистемаларга зарарлы һәм кайчак һәлакәтле йогынты ясый.

2.5 Зиратлар белән вәзгыять

Буа шәһәре территориясендә өч зират урнашкан:

- шәһәрнең көнчыгыш өлешендәге Жорес урамындагы 2,7 га мәйданлы зират;
- Казан тракты урамындагы шәһәрнең көнбатыш өлешендә 5,7 га мәйданлы зират;
- шәһәрнең төньяк-көнбатыш өлешендә 2,2 га мәйданлы зират.

Зиратларның санитар-саклау зоналары Утар төзелешен өлешчә каплап тора. СанПиН 2.2.1/2.1.1.1200-03 "Санитар-яклау зоналары һәм предприятиеләрнең, корылмаларның һәм башка

объектларның санитар классификациясе" нигезендә 10 га һәм аннан да азрак майданлы гамәлдәге зиратларда 100 м зурлыктагы санитар-яклау зонасы бар.

Зиратларның гомуми майданы 10,6 гектар тәшкил итә.

2.6 Акустик режим

Тавыш-антропоген килеп чыгышлы көчле ярсыткыч. Ул кешенең тулы канлы тормышына комачаулый. Буа муниципаль районының тавыш белән пычрануының гомуми картинасына коммуналь, сәүдә, сәнәгать предприятиеләре, торак йортларның инженерлык жиһазлары, шулай ук автомобиль һәм тимер юл транспорты зур өлеш кертә.

Кулланучылар хокукларын яклау һәм кеше иминлеге өлкәсендә күзәтчелек федераль хезмәтенең Татарстан Республикасы буенча идарәсенең территориаль бүлеге (Буа ТБ) мәгълүматлары буенча Буа шәһәре урамнарында транспорт агымнарының шау-шу дәрәжәсе рөхсәт ителгән чик дәрәжәдән артмый.

Шәһәрдә тавыш йогынтысының потенциал чыганагы булып тимер юл тора. Транспорт агымнарының тавыш характеристикасы булып эквивалент тавыш дәрәжәсе (LAэкв, дБА) тора. Тавыш йогынтысының характеры һәм интенсивлыгы транспорт хәрәкәтенең интенсивлыгына, тизлегенә бәйле.

Буа шәһәре территориясендә тавышның эквивалент дәрәжәсе 60 дбадан 75 дбага кадәр үзгәрә (билгеләнгән норма буенча – бина эчендә 50 дБА, торак йортлар янындагы территориядә 55 дБА). Тимер юл буенда урнашкан барлык торак фонды диярлек акустик дискомфорт зонасында урнашкан, чөнки ул тавыш чыганакларыннан житәрлек дәрәжәдә ерак түгел һәм яшел үсентеләр полосалары белән тулысынча сакланмаган.

«Буа шикәре»ЖЧЖ предприятиесе шау-шуның стационар чыганагы булып тора. Иң зур тавыш йөкләнеше сезонлы эшләр чорында (көзгә – кышкы чорда) теркәлгән. Предприятиенең санитар-яклау зонасы чигендә тавыш дәрәжәсе чик-рөхсәт ителгән күрсәткечтән артмый. Предприятиенең санитар-яклау зонасында урнашкан торак төзелеше территориясенә потенциал тавыш йогынтысы булырга мөмкин.

Буа шәһәре территориясендә радиация хәле табигый (табигый) һәм ясалма радиация чыганакалары тәэсиреннән барлыкка килә, алар радиация фонына үз өлешләрен кертәләр.

Табигый һәм техноген яктан үзгәртелгән радиация фонының гомуми еллык дозага керткән өлеше уртача 60% тәшкил итә һәм ул бина һәм корылмалар һавасында радон булуга, туфракта һәм төзелеш материалларында табигый радионуклидларның гамма-нурланышына һәм башкаларга бәйле.

Буа шәһәрендә радиация-гигиена торышы тотрыклы (7-13 мкР/сәг).

Турыдан-туры күрүчәнлектәге радиореле системаларының, тропосферадагы радиореле системаларының һәм радиотапшырулар, телевидение һәм радиоэлементнең иярчен системаларының техник чаралары шактый үсүгә бәйле рәвештә, электромагнит кырларның кеше организмына йогынтысы артты. Буа шәһәренең потенциал электромагнит пычрану чыганакалары булып радиотехник объектлар (иярчен элемент станцияләре, Телевизион ретрансляторлар, кәрәзле элемент станцияләре), шулай ук радиореле станцияләре һәм электр тапшыруның һава линияләре торырга мөмкин.

2.7 Яшелләнделгән территорияләрнең торышын бәяләү

Территорияне яшелләндерү системасының төп структур элементлары әйләнә-тирә мохит торышына сизелерлек күп планлы йогынты ясый. Алар табигый биосфера процессларының барышына булышлык күрсәтәләр, климатны жайга салучы йогынты ясыйлар, әйләнә-тирә

мохиткә антропоген йогынтыны киметәләр, хужалык эшчәнлегә, яшәү һәм ял итү шартларын яхшыртып, табигать ресурсларыннан комплекслы баланслы файдалануга ярдәм итәләр.

Яшел утыртмалар системасы-торак пунктларның табигый комплексы элементлары структурасында һәм әйләнә-тирә мохитне саклауда мөһим фактор. Барлык категориядәге яшеллекләр территорияләреңе жилләтүне, һава бассейнын савыктыруны тәмин итә һәм халыкның ял итү урыны булып тора.

Гомуми файдаланудагы яшелләндерелгән территорияләр шәһәрнең төньяк һәм көнчыгыш өлешләрендә урнашкан Комсомол һәм Космовский урамнарындагы скверлардан, шулай ук бульварлардан, Буаның көнчыгышында Космовский, Р.Люксембург, Татарстан һәм К.Маркс урамнарындагы парклардан тора.

Махсус билгеләнештәге яшелләндерелгән территорияләр шәһәрнең төньяк-көнбатыш өлешендә урман саклау полосалары һәм питомниклардан, шулай ук зиратлардан тора.

Буа шәһәрнең көнчыгыш чиге буйлап 1 км ераклыкта урман-дала зонасы шартларында кыйммәтле урман ландшафтлары булган Буа урманчылыгы урман массивы урнашкан, бу шәһәрдәге экологик хәлгә сизелерлек уңай йогынты ясый һәм халыкның ел әйләнәсе ялын оештыру өчен уңай шартлар тудыра.

Буа шәһәрнең яшелләндерелгән территорияләре мәйданы 35,2 га тәшкил итә (йорт яны яшелләндерүләреннән тыш). Буа шәһәрнең файдалану төрләре буенча яшелләндерелгән территорияләреңең түбәндәге категорияләре аерып күрсәтелә («шәһәрләреңе яшелләндерү "ГОСТ 28329-89»):

- гомуми файдаланудагы яшелләндерелгән, төрле ял итү рәвешләре өчен билгеләнгән территорияләр-скверлар һәм бульварлар, парклар;
- махсус билгеләнештәге яшелләндерелгән территорияләр-зиратлар, урман утыртмалары;
- чикләнгән файдаланудагы яшелләндерелгән территорияләр-стадионнар.

Таблица 8 - Буа шәһәрнең яшелләндерелгән территорияләре структурасы, га

Исеме	2020 ел
Ял итүнең төрле формалары өчен билгеләнгән гомуми файдаланудагы яшелләндерелгән территорияләр – скверлар һәм бульварлар, парклар	35,2

Буа шәһәре халкының гомуми файдаланудагы яшеллекләр белән тәмин ителеше 17,0 м²/кеше тәшкил итә, норматив күрсәткечләре 10 м²/кеше (СП 42.13330.2016).

Утыртмаларның санитар хәле нормальдән изелгәнгә кадәр үзгәрәп тора. Антропоген йөкләнеш чикләнгән урыннарда (мәктәпләр, балалар бакчалары, хастаханәләр территорияләрендә) үсүче урта яшьтәге (25-30 яшь) агачлар аеруча тотрыклы. Яшел утыртмаларның механик тәэсирләр белән зарарлануы (төзелеш, коммуникацияләр салу, электр линияләре астында агачларны технологик кисү һ.б.), шулай ук аларның яшәү сәләтен какшатуга китерә торган корткычлар һәм авырулар белән зарарлануы күзәтелә.

Буа шәһәрнең яшелләндерелгән территорияләреңең сыйфатын яхшырту өчен:

- корткычлардан һәм авырулардан саклау-профилактика чаралары комплексын һәм яшел үсентеләрне карау буенча даими агротехник чаралар үткөрү;
- автотранспорт белән иң күп йөри торган урамнарда яшел үсентеләр полосаларын оештыру; предприятиеләрнең санитар-яклау зоналарын һәм юлларны яшелләндерүне оештыру;
- ел саен агачлар һәм куаклар утыртуны яңарту.

2.8 Хайваннар һәм үсемлекләр дөньясының торышын бәяләү

Үсемлекләр һәм хайваннар дөньясы объектларын саклауның кешелек өчен Икътисадый һәм социаль әһәмиятен артык бәяләп булмый.

Үскән үсемлекләр капламы-ландшафтның тышкы, шул исәптән антропоген тәэсирләргә тотрыклы булуының мөһим шарты. Ул деструктив процессларга – солифлюкциягә, эрозиягә,

дефляциягә һ. б. каршы тора, техноген чыгарылмалар тәэсиреннән саклагыч фильтр булып хезмәт итә һ. б.

Татарстан Республикасының үсемлекләр дөньясы шактый күптөрлелегә белән аерылып торды, антропоген йогынты кичерүен дәвам итә, бу аны юкка чыгаруга, гадиләштерүгә һәм типик төп үсемлекләр бергәлекләрен яфраклы урманнарға, урмансыз сөрүлекләргә һәм көтүлекләргә алыштыруга китерә. Хәзерге үсемлекләр япмасында ландшафтларның йөзен билгеләүче агроценозлар аерым урын алып тора. Гербицидларны даими куллану һәм бөртеклеләрне үстерүнең интенсив технологияләре чүп үләннәренең нык үсүенә китерә. Мәсәлән, ике гасыр элек кенә республика территориясе яртылаш урманнар белән капланган булса, хәзерге вакытта Татарстан Республикасы аз урманлы территорияләргә керә. Эмма соңгы елларда, үсемлек формацияләрен саклау һәм торгызу буенча күрелгән чаралар нәтижәсендә, урман һәм үләнле үсемлекләр өчен мәйданнарның артуы күзәтелә башлады. Көтүлекләрдә, нигездә, үсемлекләренең бик нык деградацияләнүен дәлилләүче кош таулыгы, ланцет яфраклы бака үсентесе, кыр шөпшәсе, шайтан таягы кебек тәбәнәк буйлы төрләр үсә.

Хайваннар дөньясының экологик әһәмияте гаять зур. Барыннан да элек, туфракның табигый уңдырышлылыгын саклауда, биологик әйләнешне тизләтүдә һәм беренчел биологик продукцияне арттыруда туфракта яшәүче хайваннарның әһәмияте зур. Хайваннар шулай ук эстетик, белем биру һәм танып белү аспектында гаять зур кыйммәتكә ия.

Туфрактагы умырткасызлардан күбесенчә үрмәкүчсыманнар һәм бөжәкләр формалары тора. Һава бөжәкләре арасында коңгызлар, элпә канатлылар, тәңкәле канатлылар һәм ике канатлылар өстенлек итә.

Буа шәһәренең жир өсте умырткалылары фаунасы синантроп һәм йортлаштырылган төрләрдән тора (мәче, эт, күгәрчен һ.б.). Ачык киңлекләрдә шулай ук соры тычкан, кыр тычканы, соры әрлән, гади әрлән даими яши.

2.9. Халык сәламәтлегенә өчен куркынычны бәяләү

Халыкның сәламәтлеген формалаштыру процессына әйләнә - тирә мохитнең техноген пычрану дәрәжәсен, территориянең архитектура-планлаштыру оешмасының рациональлеген чагылдыручы күп кенә биологик, социаль-икътисадый, антропоген, табигый-климат, медицина-санитария факторлары йогынты ясый.

Тирәлекнең атмосфера һәм туфрак белән пычрануының кешегә йогынтысы экологик бәйле авырулар ешлыгының артуында чагылыш таба:

- иммунологик реактивлык;
- сулыш органнарының аллергия характерындагы кискен авырулары;
- функциональ һәм физиологик күрсәткечләр нормасыннан тайпылышлар: физик үсеш бозылу, анемия, үпкәләренең вентиляция функциясе кимү һ. б.;
- хроник авырулар санының артуы;
- әйләнә-тирә мохит сыйфатына тәэсир итә торган тумыштан килгән аномалияләр, шешләр, кан авырулары ешлыгы арту.

Буа муниципаль районы һәм Буа шәһәре алга киткән сәнәгать житештерүе, авыл хужалыгы, әйләнә-тирә мохиткә һәм халыкның сәламәтлегенә йогынты ясый торган һәм сәламәтлек дәрәжәсен, ягъни төрле яшәтгә халык организмының җавап реакциясен билгели торган торак-коммуналь хужалык предприятиеләре булуы белән характерлана.

Буа шәһәренең атмосфера һавасының һәм эчә торган суының торышы күп очракта төрле пычрану чыганаclarы белән билгеләнә. Шуңа бәйле рәвештә халык арасында санитария-демография күрсәткечләренең начараюы (I дәрәжә), йогышлы һәм соматик авырулар ешлыгының артуы (II дәрәжә), халыкның аеруча сизгер төркемнәрендә (балалар, яшүсмерләр, өлкән яшәтгә кешеләр, йөкле хатын – кызлар-III дәрәжә) организмның аерым функцияләре һәм системалары үзгәрүе, саклау-адаптация мөмкинлекләренең, иммун статусының үзгәрүе, бозылу кебек сәламәтлек торышының үзгәрүе ихтимал. гомеостаз һәм организмның гомуми каршылык

күрсөтүчөнлеген кимүе (IV дәрәжә), яшәү өчен мөһим микро -ро үзләштерү, туплау һәм организмнан чыгару кинетикасының бозылуы- һәм макроэлементлар, шулай ук пычраткыч матдәләр (V дәрәжә). I һәм II дәрәжәләрдә аз гына булса да үзгәрешләр ачыкланганда, III-V дәрәжәләрдә тикшеренүләр үткәру кирәкми, чөнки алар бу вакытта мәжбүри тәртиптә була.

Балалар, халыкның "индикатор" төркеме нигезе буларак, тирәлекнең пычрануына сизелерлек җавап бирә, шуңа күрә кайбер экологик авырулар буенча әлеге категория арасында өлкәннәргә караганда ешрак очрый. Әйләнә-тирә мохиткә бәйлә аз интенсивлык факторлары йогынтысының нәтижәсе булып бала организмының саклану-адаптация механизмнарының артык киеренкелеге тора, бу, үз чиратында, авыртулы халәтләр үсешенә ярдәм итә.

Таблица 9 – Халыкның санитар-демографик параметрлары

№	Күрсәткечләр	2018	2019	2020
1	1000 кешегә туучылар саны.	8,0	6,7	6,9
2	Гомуми үлем	15,4	17,7	18,6
3	Тере килеш туган 1000 балага сабыллар үлеме	2,8	-	3,5
4	Табиғый үсеш	-7,4	-7,9	-11,7

Таблицадан күренгәнчә, 2020 елда туучылар саны күрсәткече 2018 ел белән чагыштырганда кимегән һәм 6,9 тәшкил иткән. Үлем күрсәткече арткан һәм 18,6 тәшкил иткән. 2020 елда тере килеш туган 1000 балага сабыллар үлеме алдагы ел белән чагыштырганда 1,3 тапкырга арткан. Табиғый үсеш күрсәткече элеккечә үк тискәре мәгънәгә ия.

Халыкның гомуми сәламәтлеген ел дәвамында медицина ярдәме сорап мөрәҗәгать иткән һәм төрле авырулар буенча диспансер хисабында торучы затлар саны буенча читләтеп бәяләргә мөмкин. «Буа үзәк район хастаханәсе» ДАССУ мәгълүматлары буенча, сулыш органнары, күз һәм аның өстәмә аппараты авырулары, кан әйләнеше системасы авырулары аеруча еш очрый.

Таблица 10 – Халыкның төп яшь төркемнәре арасында авыруларның таралуы (1000 кешегә)

Авырулар класслары аталышы	Барлыгы			шул исәптән								
				балалар арасында (0-14 яшь)			яшьүсмерләр арасында (15-17 яшь)			өлкәннәр арасында (18 яшь һәм аннан өлкәнрәкләр)		
	2018	2019	2020	2018	2019	2020	2018	2019	2020	2018	2019	2020
Авыруларның барлык класслары буенча йомгак	975	1134	1413	1181	1454	1537	1953	2165	2080	894,2	1031	1362
алардан:	-	-	-	-	-	-	-	-	-	-	-	-
Кайбер йогышлы һәм паразитар авырулар	36,5	39,5	38,2	47,1	64,0	54,9	74,3	77,3	68,5	32,9	33,3	33,7
Кискен эчәк инфекцияләре	6,7	6,7	7,9	13,3	13,7	27,3	29,4	30,1	3,6	4,5	4,6	4,4
Яңа шеш барлыкка килүләр	38,6	36,2	37,1	0,4	6,6	10,8	0	0,7	0,7	47,7	43,4	43,6

Авырулар класслары аталышы	Барлыгы			шул исэптэн								
				балалар арасында (0-14 яшь)			яшьүсмерлэр арасында (15-17 яшь)			өлкәннэр арасында (18 яшь һәм аннан өлкәнрәклэр)		
	2018	2019	2020	2018	2019	2020	2018	2019	2020	2018	2019	2020
Кан, канъясагыч органнар авырулары һәм иммун механизмын жәлеп итүче аерым бозылулар	31,7	42,6	40,2	70,2	73,9	89,1	46,9	47,9	48,8	23,5	23,8	24,8
Эндокрин система авырулары, туклану тайпылышлары һәм матдәләр алмашы бозылу	73,6	84,0	84,6	39,7	42,2	41,2	127, 6	146, 7	134, 2	78,1	89,5	90,9
Күз һәм аның өстәмә аппараты авырулары	139, 8	22,3	212, 2	154, 6	213, 6	179, 1	230, 7	295, 1	280, 0	193, 1	207, 3	211, 7
Колак авырулары	28,3	37,1	38,6	43,3	45,8	49,2	136, 7	139, 5	134, 2	20,9	31,3	32,8
Кан әйләнеше системасы авырулары	108, 3	110, 8	104, 4	38,2	39,6	24,2	112, 2	114, 5	110, 8	122, 0	124, 4	165, 7
Сулыш органнары авырулары	167, 0	169, 4	210, 7	430, 9	446, 5	401, 6	404, 6	398, 7	380, 0	105, 3	106, 7	110, 2
Ашкайнату органнары авырулары	86,1	93,6	94,9	92,7	96,0	96,1	201, 9	206, 1	199, 8	80,0	88,5	90,5
Тире һәм тире асты клетчаткасы авырулары	7,7	10,4	10,0	14,0	14,8	15,2	18,9	22,9	26,9	6,1	9,0	8,3
Сөяк-мускул системасы һәм тоташтыргыч тукыма авырулары	76,8	79,0	76,2	84,5	89,8	46,5	192, 8	196, 8	137, 8	70,5	72,1	79,4

Авырулар класслары аталышы	Барлығы			шул исәптән								
				балалар арасында (0-14 яшь)			яшьүсмерләр арасында (15-17 яшь)			өлкәннәр арасында (18 яшь һәм аннан өлкәнрәкләр)		
	2018	2019	2020	2018	2019	2020	2018	2019	2020	2018	2019	2020
Сидек-женес системасы авырулары	41,9	44,3	45,1	37,6	39,0	34,4	75,7	77,3	71,4	41,4	44,0	46,0
Имгәнүләр, агуланулар һәм тышкы сәбәпләр йогынтысының кайбер башка нәтижеләре	28,7	37,4	37,7	20,0	21,3	30,7	152, 1	158, 1	130, 5	25,4	35,6	55,1
Клиник һәм лаборатор тикшеренүләр вакытында ачыкланган башка рубрикаларда классификацияләнм эгән симптомнар, билгеләр һәм нормадан тайпылышлар	0	0	2,8	0	0	18,4	0	0	0	0	0	0

Шуңа күрә халыкны су белән тәмин итү шартларын яхшырту, атмосфера һавасын пычрату чыганаclarын, физик йогынты ясау факторларын төгәл инвентаризацияләү буенча сәламәтләндерү чараларын эшләргә кирәк, бигрәк тә Буа шәһәре территориясендә яңа объектларны проектлаганда һәм булганнарын реконструкцияләгәндә.

Торак төзелешенә шактый өлеше житештерү, коммуналь-склад объектларының, зиратларның санитар-яклау зоналарында урнашкан.

Шулай ук житештерү объектларының санитар-яклау зонасында социаль инфраструктура объектлары һәм гомуми файдаланудагы яшелләнделгән территорияләр урнашкан.

Жир асты су чыганаclarының санитар саклау зоналарының 2-3 поясы чикләрендә махсус эһәмияткә ия территорияләр (зиратлар һәм себер язвасы үлэт базы), шулай ук утар корылмалары урнашкан.

Өлеге фактлар шәһәрдә экологик-гигиена вәзгыятен тотрыкландыру һәм савыктыру – модернизацияләү, предприятиеләрдә кулланыла торган технологияләрне камилләштерү йә предприятиеләрне гамәлдәге урыннарыннан күчерү чараларын үткөрү кирәклеге турында сөйли; житештерү объектларының санитар - яклау зонасында урнашкан торак төзелешен яңадан функцияләштерү, техник куркынычсызлыкны тәмин итү чаралары комплексын үткөрү турында сөйли.үлэт базы һәм аның санитар-яклау зонасы күләмен киметү.

Шәһәрнең төньяк-көнчыгыш өлешендәге житештерү-селитеб район техноген һәм табигый-антропоген күрсәткечләр буенча кризислы экологик хәл белән характерлана. Районда Утар төзелеше урнашкан, аның бер өлеше «Буа машина төзү заводы» ЖЧЖ санитар-саклау

зонасына керә. Шәһәрнең төньяк-көнчыгышы һәм көнчыгышы аша «Казан-Буа-Ульяновск» федераль автомобиль юлы уза, ул атмосфера һавасын пычратуның һәм тавыш йогынтысының потенциал чыганагы булып тора.

Буа шәһәренең көньяк-көнбатыш өлешендә урнашкан житештерү-селитеб районы техноген күрсәткечләр буенча кризислы экологик вазгыять һәм табигый - антропоген күрсәткечләр буенча канәгатьләнәрлек вазгыять белән характерлана. Шәһәрнең көньяк өлешендә яшел үсентеләр питомнигы булу уңай фактор булып тора.

Шәһәрнең төньяк өлешендәге житештерү-селитеб район техноген һәм табигый-антропоген күрсәткечләре буенча кризислы экологик хәл белән характерлана. Бу районда «Буа шикәре» ЖЧЖ урнашкан, аның санитар-яклау зонасына торак төзелеше, социаль объектлар керә. Гомуми файдаланудагы яшелләндерелгән территорияләр шулай ук объектларның санитар-яклау зоналарында урнашкан.

Буа шәһәренең көнчыгыш өлешендәге һәм көньяк-көнчыгыш өлешендәге селитеб район техноген һәм табигый-антропоген күрсәткечләр буенча шартлы рәвештә уңай экологик хәл белән характерлана. Территориясенең шактый өлешен болынар алып тора. Районда чистарту корылмалары урнашкан, аларның санитар-яклау зоналарына торак төзелешенең зур булмаган өлеше керә. Шулай ук район аша әйләнә-тирә мохитне пычратуның потенциал чыганагы булган Федераль юл уза.

Шәһәрнең көнбатыш өлешендәге селитеб район техноген күрсәткечләр буенча канәгатьләнәрлек экологик хәл һәм табигый-антропоген күрсәткечләр буенча кризислы хәл белән характерлана. Районда гомуми файдаланудагы яшелләндерү, рекреацион зоналар юк. Яшелләндерү эшләре Вахитов урамындагы юл буендагы зур булмаган полосадан гыйбарәт.

3 бүлек. Урман фонды жирләре

Буа шәһәренең көнчыгыш чиге буйлап 1 км ераклыкта урман-дала зонасы шартларында кыйммәтле урман ландшафтлары булган Буа урманчылыгы урман массивы урнашкан, бу шәһәрдәге экологик хәлгә сизелерлек уңай йогынты ясый һәм халыкның ел әйләнәсе ялын оештыру өчен уңай шартлар тудыра.

Токым составында юкә, өрәңге, карама, кайчак усак һәм каен катнашмасы булган имән үсентеләре өстенлек итә. Урман асты катламында чикләвек куаклары, гөлжүмеш агачлары үсә. Үлән капламы күлгәгә чыдам урман үләннәреннән тора (йонча үлән, исле ямин, урман йолдызагы, баллут, тояк үләнә һ.б.).

Буа урманчылыгының урман массивы мохит барлыкка китерү функцияләрен, шулай ук биоресурсларны саклау һәм торгызу, биотөрлелекне саклау функцияләрен башкара.

Татарстан Урман хужалыгы министрлыгы белешмәләре буенча дәүләт урман реестры белешмәләре буенча Буа шәһәре территориясендә 39 гектар мәйданлы торак пункт жирләрендә урнашкан урманнар бар. «Буа шәһәре» муниципаль берәмлегенең шәһәр урманнары биләгән торак пунктлары жирләрендә урнашкан урманчылык чикләрен билгеләү турында Федераль урман хужалыгы агентлыгы боерыгы юк.

4 бүлек. Файдалы казылмалар ятмаларының тау бүлеп бирүүләре

Татарстан Республикасы Экология һәм табигать ресурслары министрлыгының геологик мәгълүмат фонды мәгълүматлары буенча Буа шәһәре муниципаль берәмлеге чикләрендә расланган запаслары тәүлегенә 500 м³тан артмаган жир асты сулары ятмалары урнашкан.

«Жир асты байлыклары турында» 7 нче 27-ФЗ статьясы нигезендә файдалы казылмалар чыгару, файдалы казылмалар чыгаруга бәйле булмаган жир асты корылмаларын төзү һәм эксплуатацияләү, махсус сакланылучы геологик объектлар төзү өчен жир асты байлыкларыннан файдалануга лицензия нигезендә, шулай ук минераль чималны разведкалаганда һәм чыгарганда продукция бүлү турындагы килешү нигезендә файдаланучыга жир асты байлыклары кишәрлеге тау бүлеп бирелгән-геометрик жир асты байлыклары блогы рәвешендә бирелә.

Тауларга бүлеп бирелгән чикләргә билгеләнгәндә файдалы казылмалар ятмасының пространство контурлары, жир асты корылмаларын төзү һәм эксплуатацияләү участогының торышы, Тау һәм шартлату эшләрен имин алып бару чикләре, тау эшләнмәләренең зарарлы йогынтысыннан саклау зоналары, тау токымнары күчү зоналары, табигать объектлары, биналар һәм корылмалар астындагы саклагыч целиклар контурлары, карьерлар һәм кисемнәр һәм жир асты байлыкларын геологик өйрәнү һәм алардан файдалану процессына бәйле рәвештә жир асты байлыкларының һәм жир өслегенә торышына йогынты ясый торган башка факторлар.

Милли иминлекне һәм әйләнә-тирә мохитне саклауны тәэмин итү максатларында жир асты байлыкларының аерым кишәрлекләреннән файдалану чикләнергә яисә тыелырга мөмкин. Торак пунктлар, шәһәр яны зоналары, сәнәгать, транспорт һәм элемент объектлары территорияләрендә жир асты байлыкларыннан файдалану, әгәр бу файдалану кешеләрнең гомеренә һәм сәламәтлегенә куркыныч тудырырга, хужалык объектларына яисә әйләнә-тирә мохиткә зыян китерергә мөмкин булса, өлешчә яисә тулысынча тыелырга мөмкин.

Экологик, технологик һәм атом күзәтчелеге буенча федераль хезмәтнең "Тау бүлеп бирү проекты эчтәлегенә, тау бүлеп бирү акты рәвешенә, тау бүлеп бирү актына график кушымталарга карата таләпләрне раслау һәм тау бүлеп бирүенә төгәлләштерелгән чикләрен таныклаучы Документлар реестрын алып бару турында" 2020 елның 9 декабрендәге 508 номерлы боерыгы нигезендә жир асты суларын чыгару өчен тау бүлеп бирелгән чикләргә нигезләү депрессияләү бүрәнкәсен (су алуны алу өлкәсен), жир асты байлыклары кишәрлегенә геологик структурасын, тау токымнарының литологик составын, геотермик шартларны, жир асты суларының гидродинамик һәм гидрохимик режимнарын, тау-санитария саклау округы зоналары чикләрен һәм режимнарын, су алуның техник комплексы объектларын урнаштыру өчен кирәкле жир өслеге мәйданын исәпкә алып гамәлгә ашырылырга тиеш, шул исәптән скважиналар, резервуарлар, суүткәргечләр, технологик жайланмалар.

Тауларга бүлеп бирелгән чикләргә су алу һәм контроль (күзәтү) скважиналары, шулай ук продуктив катлам өстендә һәм аның астында урнашкан тау чыганакларын казу (үткөрү, бораулау) һәм (яисә) эксплуатацияләү өчен кирәкле жир асты байлыклары блоклары (кишәрлекләре) кертелергә тиеш.

5 бү лек Махсус сакланылучы табигать территорияләре

Махсус сакланылучы табигать территорияләре-табигатьне саклау, фәнни, мәдәни, эстетик, рекреацион һәм савыктыру әһәмиятенә ия, дәүләт хакимияте органнары карарлары белән тулысынча яисә өләшчә хужалык файдалануыннан алынган һәм алар өчен махсус саклау режимы билгеләнгән табигать комплекслары һәм объектлары урнашкан жир, су өслеге һәм алар өстендәге һава киңлеге кишәрлекләре. Махсус сакланылучы табигать территорияләре гомуммилли байлык объектларына керә.

Махсус сакланылучы табигать территорияләренең жирләреннән, су, урман һәм башка табигать ресурсларыннан файдаланганда барлыкка килә торган мөнәсәбәтләр Россия Федерациясенең тиешле законнары һәм Россия Федерациясе субъектларының законнары белән җайга салына.

Махсус сакланылучы табигать территорияләре федераль, региональ яисә жирле әһәмияткә ия булырга һәм тиешенчә федераль башкарма хакимият органнары, Россия Федерациясе субъектларының башкарма хакимият органнары һәм жирле үзидарә органнары карамагында булырга мөмкин.

Буа шәһәрәннән төньяк һәм көнчыгыш юнәлештә төбәк әһәмиятендәге табигать һәйкәле булган Зөя елгасы ага. Объектның статусы ТАССРның 1978 елның 10 гыйнварындагы 25 номерлы карары һәм Татарстан Республикасы Министрлар Кабинетының 2005 елның 29 декабрендәге 644 номерлы карары белән расланган.

Зөя елгасы Татарстан Республикасының хужалык эшчәнлегендә мөһим роль уйный, жирле әһәмияттәге транспорт магистрале, табигый су белән тәэмин итүнең мөһим чыганагы булып тора. Хужалык һәм мәдәни-көнкүреш әһәмияте бар.

Татарстан Республикасының Биологик ресурслар буенча дәүләт комитеты белешмәләре нигезендә Буа шәһәре чикләрендә махсус сакланылучы табигать территорияләре һәм аларның саклану зоналары урнашмаган (Татарстан Республикасы Министрлар Кабинетының 2009 елның 24 июлендәге 520 номерлы карары белән расланган Татарстан Республикасында Махсус сакланылучы табигать территорияләре дәүләт реестры белешмәләре).

6 бүлек. Территориядән файдалануның махсус шартлары булган зоналар

Территорияләр дән файдалануның муниципаль берәмлек чикләрендәге территориядән файдалануны чикләүне билгели торган махсус шартлары булган зоналарга түбәндәгеләр керә:

- предприятиеләрнең, корылмаларның һәм башка объектларның санитар-яклау зоналары;
- транспорт коммуникацияләренең санитария өзеклекләре (читләштерелгән санитария полосасы) ;
- инженерлык коммуникацияләренең санитария өзеклекләре (читләштерелгән санитария полосасы) ;
- инженерлык коммуникацияләренең саклау зоналары;
- әйләнә-тирә табигать мохите торышын күзәтү стационар пунктларының саклау зонасы;
- су белән тәэмин итү чыганаclarын һәм эчәргә яраклы суүткәргечләрне санитар саклау зоналары.
- су саклау зоналары, яр бие яклау полосалары һәм яр бие полосалары;
- мәдәни мирас объектларын (тарихи һәм мәдәни ядкарьләрне) саклау зоналары;
- юл буендагы полосалар.

6.1 Житештерү һәм башка объектларның санитар-саклау зоналары

Санитар-яклау зоналары территорияләрен оештыру һәм алардан файдалану режимнары буенча төп таләпләр "Санитар-яклау зоналары һәм предприятиеләрнең, корылмаларның һәм башка объектларның санитар классификациясе. Яңа редакция" 2.2.1/2.1.1.1200-03 СанПиНда билгеләнгән.

Санитар-яклау зонасы сәнәгать предприятиесенең һәм химик, биологик яки физик йогынты чыганагы булган объектның мәжбүри элементы булып тора. Анда пычрану дәрәжәсе яки йогынты дәрәжәсе селитеб территорияләр өчен кабул ителгән нормативлардан югарырак. Санитар-яклау зоналары чикләрендә жир кишәрлекләре бирү территорияль органнарның «Гигиена һәм эпидемиология үзәге» Федераль дәүләт сәламәтлек саклау учреждениесе (ФДССУ) санитария нормаларын һәм кагыйдәләрен бозмау турында бәяләмәсе булганда башкарыла.

Санитар-саклау зонасының киндәге барлык пычраткыч матдәләр өчен атмосферада чыгарылмаларның таралуын исәпләүнең килештерелгән һәм расланган ысуллары буенча башкарылган, яшәү тирәлегенең пычрануын исәпкә алып, һәр фактор буенча гамәлдәге, төзелешкә билгеләнгән яки проектлана торган предприятиеләрнең өлеше исәбенә тавыш, вибрация һәм электромагнит кырлар таралуы расланьрга тиеш.

Санитар-саклау зоналарына бәйле шәһәр төзелеше эшчәнлеген чикләүләр вакытлыча характерда була һәм шәһәр төзелеше һәм санитар-гигиена мониторингы системасында төзәтелгә тиеш.

Таблица 11 - Санитар-яклау зоналары территорияләрен оештыру һәм алардан файдалану режимнары буенча төп таләпләр

Сәнәгать объектынның яисә житештерүнең санитар-яклау зонасы чикләрендә күрсәтелгән объект хезмәткәрләренә хезмәт күрсәтү һәм сәнәгать объектын (житештерү) эшчәнлеген тәэмин итү өчен биналар һәм корылмалар урнаштыру рөхсәт ителә:	Санитар-яклау зонасында урнаштыру рөхсәт ителми
<ul style="list-style-type: none"> ▪ авария хәлендәге дежур персонал өчен торак булмаган биналар; ▪ вахта ысулы буенча эшләүчеләр өчен тору урыннары (ике атнадан да артык түгел); ▪ идарә биналары, конструктор бюролары; ▪ административ административ билгеләнештәге биналар; ▪ фәнни-тикшеренү лабораторияләре; ▪ поликлиникалар; 	<ul style="list-style-type: none"> ▪ торак төзелешне, аерым торак йортларны, ландшафт-рекреация зоналарын да кертеп; ▪ ял итү зоналары; ▪ курортлар, шифаханәләр һәм ял йортлары территорияләре; ▪ бакчачылык ширкәтләре һәм коттедж төзелеше территорияләре; ▪ коллектив коллектив яисә индивидуаль дача һәм бакча-яшелчә участкалары;

Сәнэгать объектынң яисэ житештерүнең санитар-яклау зонасы чикләрендә күрсәтелгән объект хезмәткәрләренә хезмәт күрсәтү һәм сәнэгать объекты (житештерү) эшчәнлеген тәмин итү өчен биналар һәм корылмалар урнаштыру рөхсәт ителә:	Санитар-яклау зонасында урнаштыру рөхсәт ителми
<ul style="list-style-type: none"> ▪ ябык типтагы спорт-сәламәтләндрү корылмалары; ▪ мунчалар, прачкалар; ▪ сәүдә һәм жәмәгать туклануы объектлары; ▪ мотельләр, кунакханәләр; ▪ жәмәгать һәм индивидуаль транспортны саклау өчен гаражлар, майданчыклар һәм корылмалар; ▪ янғын депосы; ▪ жирле һәм транзит коммуникацияләр, электр тапшыру линияләре; ▪ электр электр подстанцияләре, нефть һәм газүткәргечләр; ▪ техник су белән тәмин итү өчен артезиан скважиналары; ▪ техник су эзерләү өчен суны суыту корылмалары; ▪ кан канализация насос станцияләре; ▪ әйләнешле су белән тәмин итү корылмалары; ▪ автозаправка станцияләре; ▪ автомобильләргә техник хезмәт күрсәтү станцияләре; ▪ сәнэгатьнең азык-төлек тармаклары объектларының, азык-төлек чималы һәм азык-төлек продукциясе күпләп сату складларының, дару матдәләре житештерүнең санитар-яклау зонасында, продукциягә, яшәү тирәлегенә һәм кеше сәламәтлегенә үзара тискәре йогынты ясамаганда, профильле, бер типтагы яңа объектлар урнаштыру рөхсәт ителә. 	<ul style="list-style-type: none"> ▪ шулай ук яшәү тирәлеге сыйфатының нормалаштырыла торган күрсәткечләре булган башка территорияләр; ▪ корылмалары, балалар майданчыклары; ▪ мэгариф һәм балалар учреждениеләре, ▪ гомуми файдаланудагы дөвалау-профилактика һәм савыктыру учреждениеләре. <ul style="list-style-type: none"> ▪ санитар-яклау зонасында һәм сәнэгатьнең башка тармаклары объектлары территориясендә урнаштыру рөхсәт ителми ▪ дару матдәләре житештерү объектлары; ▪ дару чаралары һәм (яки) дару формалары; ▪ фармацевтика предприятиеләре өчен чимал һәм ярымпродуктлар складлары; ▪ сәнэгатьнең азык-төлек тармаклары объектлары; ▪ азык-төлек чималы һәм азык-төлек продуктларының күпләп сату складлары; ▪ эчә торган су эзерләү һәм саклау өчен суүткәргеч корылмалары комплекслары, алар продукциянең сыйфатына йогынты ясый ала.

Жир өсте гараж-тукталышларыннан, ябык типтагы паркинглардан санитар-яклау зоналары атмосфера һавасындагы пычрануларны тарату һәм физик йогынты дәрәжәләрен исәпләү нәтижәләре нигезендә кабул ителә, кунак автостоянкалары өчен санитар-яклау зоналары билгеләнми. Жир асты, ярымжир асты һәм жимерелгән гараж-тукталышлар өчен керү-чыгу һәм вентиляция шахталарыннан ара гына регламентлана, мәктәпләр, мәктәпкәчә балалар учреждениеләре, дөвалау-профилактика учреждениеләре, торак йортлар, ял итү майданчыклары һ. б. территорияләргә кадәр барып житәргә тиеш. әлегә майданчык 15 метрдан да ким булмаса тиеш.

Жир асты, ярымүткәргеч һәм жимерелгән гараж-тукталышлар өчен керү-чыгу һәм вентиляция шахталарыннан мәктәпләр, мәктәпкәчә балалар учреждениеләре, дөвалау-профилактика учреждениеләре, торак йортлар, ял майданчыклары һ.б. территорияләренә кадәр ара гына регламентлана. жир асты, ярымүткәргеч һәм торак йортта жимерелгән гараж-тукталышлар керү-чыгудан торак йортка кадәр ара регламентланмый. Өзеклекнең житәрлек булуы атмосфера һавасының пычрануын исәпләүләр һәм акустик исәпләүләр белән нигезләнә.

Россия Федерациясе баш санитария табибының «Татарстан Республикасы Буа муниципаль районының Буа шәһәре территориясендә урнашкан Себер түләмәсе үлэт базының санитария-яклау зонасы күләмен билгеләү турында» 2016 елның 6 сентябрәндәге 149 номерлы карары нигезендә санитария-яклау зонасы себер язвасы үлэт базы чикләреннән барлык юнәлешләрдә 50 м тәшкил итә.

Таблица 12 - Буа шәһәренең төп объектларының санитар-яклау зоналары буенча белешмәләр

№ т/б	Сәнәгать объектлары исемлеге	Эшчәнлек, хезмәт күрсәтү төре	СанПиН 2.2.1/2.1.1.1200-03	
			Санитария куркынычы классы/документ	Размеры СЗЗ (м)
1	2	3	4	5
1	«Буа шикәре» ЖЧЖ	азык сәнәгате	III	300
2	Буа спиртзаводы	азык сәнәгате	IV	100
3	Зеленодольск сөт эшкәртү комбинаты	азык сәнәгате	IV	100
4	Буа машина төзү заводы	машина төзелеше	II	500
5	БУИНСАГРОХИМСЕРВИС	авыл хужалыгы, складлар	II	500
6	Буа асфальт заводы	асфальт-бетон житештерү	II	500
7	АЗС	транспорт чараларына ягулык салу	IV	100
8	Гамәлдәге зират	жирләү	IV	100
9	Ябык зират	жирләү	V	50
10	Үлөт базы (Себер түләмәле)	инфекцияле авыл хужалыгы хайваннарын күмү	Россия Федерациясе баш санитария табибының 2016 елның 6 сентябрәндәге 149 номерлы карары	50
11	ТЭЦ	жылылык белән тәэмин итү	III	300
12	Типография	полиграфия	IV	100
13	Кирпеч заводы	кирпеч житештерү	III	300
14	Чистарту корылмалары (шикәр заводының фильтрлау кырлары)	агынтыларны чистарту	-	500
15	Чистарту корылмалары (шикәр заводының фильтрлау кече кырлары)	агынтыларны чистарту	-	500
16	Шәһәр чистарту корылмалары	агынтыларны чистарту	-	200
17	Машина төзү заводының биологик чистарту корылмалары	агынтыларны чистарту	-	200
18	Спирт заводының биологик чистарту корылмалары	агынтыларны чистарту	-	200
19	КНС	су жибәрү	-	30
20	Тимер юл вокзалы. «Буа» станциясе	тимер юл транспорты	-	100
21	Автосервис	транспортка хезмәт күрсәтү	V	50
22	Автомойкалы автосервис	транспортка хезмәт күрсәтү	IV	100
23	Ипподром	спорт	IV	100
24	«Буинскнефтепродукт» филиалы	нефтепродуктлар сату	II	500

6.2 Автомобиль юлларының юл буе полосалары, тимер юлларның саклау зонасы

Юл буе полосалары "Россия Федерациясендә автомобиль юллары һәм юл эшчәнлеге турында һәм Россия Федерациясенә аерым закон актларына үзгәрешләр керту хакында" 2007 елның 8 ноябрәндәге 257-ФЗ номерлы Федераль закон, «Гомуми файдаланудагы федераль автомобиль юлларының юл буе полосаларын билгеләү һәм алардан файдалану кагыйдәләрен раслау турында» Россия Федерациясе Хөкүмәтенә 1998 елның 1 декабрәндәге 1420 номерлы карары нигезендә билгеләнә. Торак пунктлар чикләрендә урнашкан автомобиль юлларыннан

тыш, автомобиль юллары өчен юл буе полосалары билгеләнә. Федераль, региональ яисә муниципаль, жирле эһәмияттәге автомобиль юлларының юл буе полосалары чикләрен билгеләү турында яисә мондый юл буе полосаларының чикләрен үзгәртү хакындагы карар тиешенчә юл хужалыгы өлкәсендә дәүләт хезмәтләре күрсәтү һәм дәүләт мөлкәте белән идарә итү функцияләрен гамәлгә ашыручы федераль башкарма хакимият органы, субъектның башкарма хакимиятенең вәкаләтле органы тарафыннан кабул ителә.

СанПиН 2.2.1/2.1.1.1200-03 нигезендә юллардан санитария аермасы зурлыгы һәр конкрет очракта атмосфера һавасын пычратуның һәм физик факторларның (тавыш, вибрация, электромагнит кырлар һ.б.) таралуын исәпләүләр нигезендә, аннары натурада тикшеренүләр һәм үлчәүләр үткәреп билгеләнә.

Таблица 13 -Автомобиль юлларының юл буе полосалары, Буа шәһәре тимер юлларының саклау зонасы

№ т/б	Объект исеме	Саклау зонасы исеме	Саклау зонасы күләме, м	Нигезләмә (норматив документлар)
1	Федераль эһәмияттәге IP 241 Казан-Буа-Ульяновск автомобиль юлы III категория	Юл буе полосасы	50 м	"Россия Федерациясендә автомобиль юллары һәм юл эшчәнлегә турында һәм Россия Федерациясенең аерым закон актларына үзгәрешләр керту хакында" ФЗ 08.11.2007 N 257-ФЗ
2	Горький тимер юлы (Буа станциясе)	Санитар-яклау зонасы	торак төзелешкә кадәр 100 м	СП 42.13330.2016 Шәһәр төзелеше. Шәһәр һәм авыл жирлекләрен планлаштыру һәм төзү

Автомобиль юлларының классына һәм (яисә) категориясенә карап, аларның үсеш перспективаларын исәпкә алып, һәр юл буе полосасының киңлегә:

- 1) 75 м - беренче һәм икенче категорияле автомобиль юллары өчен;
- 2) 50 м - өченче һәм дүртенче категорияле автомобиль юллары өчен;
- 3) 25 м - бишенче категорияле автомобиль юллары өчен.

Тимер юлларның санитар-саклау зонасы саклау барьеры функциясен үти, ул объектны штат режимында эксплуатацияләгәндә халыкның иминлек дәрәжәсен тәэмин итә.

6.3 Газүткәргечләрнең һәм газ белән тәэмин итү системаларының, магистраль торбаүткәргечләрнең саклау зонасы

Газ белән тәэмин итү системасы объектларының саклау зоналары чикләре төзелеш нормалары һәм кагыйдәләре, магистраль торба үткәргечләрне саклау кагыйдәләре, билгеләнгән тәртиптә расланган башка норматив документлар нигезендә билгеләнә. Күрсәтелгән жир кишәрлекләре хужалары, хужалык юлында файдаланганда, Газ белән тәэмин итү системасы объектларына кадәр билгеләнгән минималь аралар чикләрендә газ белән тәэмин итү системасы милекчәсе оешма яисә ул вәкаләт биргән оешма белән килештермичә, нинди дә булса биналар, корылмалар төзи алмыйлар.

Газ бүлү челтәрләренең саклау зоналарына керүче жир кишәрлекләренә тыела торган чикләүләр (йөкләүләр) кертелә (газ бүлү челтәрләренең саклау зоналары чикләрендә урнашкан жир кишәрлекләренең милекчәләре, хужалары яисә алардан файдаланучылары булган йә торак-граждан һәм житештерү билгеләнешендәге объектларны, инженерлык, транспорт һәм социаль инфраструктура объектларын проектлаучы юридик һәм физик затларга)йә күрсәтелгән жир кишәрлекләре чикләрендә теләсә нинди хужалык эшчәнлеген гамәлгә ашыручылар):

- торак-граждан һәм житештерү билгеләнешендәге объектлар төзү;

- газ бүлү чөлтөрлөрө урнашкан коллекторларны, автомобиль юлларын эксплуатацияләү оешмалары белән килештереп, бу газүткөргөчлөрне алдан чыгармыйча гына сүтөргө һәм реконструкцияләргө;
- газ бүлү чөлтөрлөрөн жимерелүдөн саклый торган яр ныгыту корылмаларын, су үткөрү жайланмаларын, жир корылмаларын һәм башка корылмаларны жимерергө;
- таныклык билгелерен, контроль-үлчөү пунктларын һәм газ бүлү чөлтөрлөрөнөң башка жайланмаларын күчерергө, зарарларга, йоклатырга һәм юк итөргө;
- чүплөклөр һәм складлар ясарга, кислота, тоз, селте һәм башка химик актив матдөлөр эремелерен агызырга;
- саклау зоналарын киртөлөргө һәм киртөлөргө, эксплуатация оешмалары персоналының газ бүлү чөлтөрлөрөнө керүенә, хезмөт күрсөтүгө һәм газ бүлү чөлтөрлөрөнөң зарарлануын бетерүгө комачауларга;
- ут кабызырга һәм ут чыганакларын урнаштырырга;
- базны казырга, авыл хужалыгы һәм мелиорация кораллары, механизмнары белән 0,3 метрдан артык тирәнлеккә жир казырга һәм эшкөртөргө;
- газ көйлөгөч пунктларның, катод һәм дренаж саклау станциялөрөнөң капкаларын һәм ишеклөрөн, жир асты коеларының люкларын ачарга, элементө чараларын, яктырту һәм телемеханика системаларын электр белән тәмин итүне кабызырга яки сүндөрөргө;
- газ бүлү чөлтөрлөрөнө үз белдегөң белән тоташырга.

Чиклөлөргө керми торган һәм жир горизонтын бозуга һәм 0,3 метрдан артык тирәнлектө туфрак эшкөртүгө бөйлө булмаган урман хужалыгы, авыл хужалыгы һәм башка эшлөр, эксплуатация оешмасына алдан язмача хөбөр итү шарты белән, газ бүлү чөлтөрөнөң саклау зонасындагы жир кишөрлеклөрө милөкчөлөрө, хужалары яисә алардан файдаланучылар тарафыннан башкарыла.

Газ бүлү чөлтөрлөрөнөң саклау зоналарында жир кишөрлегенөң өслөгө бозыла һәм туфрак 0,3 метрдан артык тирәнлектө эшкөртөлө торган хужалык эшчөнлегө газ бүлү чөлтөрлөрөн эксплуатацияләү оешмасының язма рөхсөтө нигезендө гамөлгө ашырыла.

Углевөдород чималының магистраль продуктүткөргөчлөрө өчен санитария өзөклеклөрө (читлөштерү санитария полосалары) булдырыла.

Минималь ераклык авария хөллөрөндө янғын куркынычы дөрөжөсөн исөпкө ала һәм территориянөң төрөнө, биналарның тибына, торба үткөргөчлөрнөң диаметрын исөпкө алып объектларның билгелөнөшенө карап дифференциациялөнө. Санитария өзөклеклөрөнөң минималь күлөмнөрө 2.2.1/2.1.1.1200-03. СанПИНның 1-6 нчы кушымталары нигезендө билгелөнө.

Торбаүткөргөчнөң зарарлану мөмкинлеген булдырмау өчен (аларны салуның телөсө нинди төрөндө) саклау зоналары билгелөнө. Торбаүткөргөчнөң саклау зоналары зурлыклары магистраль торбаүткөргөчлөрнө саклау кагыйдөлөрө белән билгелөнө (Россия Госгортехнадзорының 1992 елның 24 апрелендөгө 9 номерлы карары, газ бүлү чөлтөрлөрөн саклау кагыйдөлөрө (Россия Федерациясө Хөкүмөтенөң 2000 елның 20 ноябрөндөгө 878 номерлы карары белән расланган). Торбаүткөргөчлөрнөң саклау зоналарына керө торган жир кишөрлеклөрө жирдөн файдаланучылардан алынмый һәм алар тарафыннан күрсөтелгөн Кагыйдөлөрнө мөжбүри үтөп, авыл хужалыгы һәм башка эшлөр башкару өчен файдаланыла.

Буа шөһөрөннөн көнбатышка таба көньяктан төньякка «УСЗМН Холмогоры - Клин» икө торба үткөргөчө уза, аларның санитар өзөлөшө 1000 м, саклау зонасы 25 м тэшкил итө.

Буа шөһөрө территориясө буйлап югары басымлы газүткөргөч, түбөн басымлы газүткөргөч уза, шулай ук ГРП һәм ШРП урнаштырылган.

Газ бүлү чөлтөрлөрө өчен түбөндөгө саклау зоналары билгелөнө:

- а) тышкы газүткөргөчлөр трассалары буйлап-газүткөргөчнөң һәр яғыннан 2 метр ераклыкта уза торган шартлы линиялөр белән чиклөнгөн территория рөвөшендө;
- б) газүткөргөч трассасын билгелөү өчен бакыр чыбыктан файдаланганда полиэтилен торбалардан жир асты газүткөргөчлөрө трассалары буйлап - чыбык яғыннан газүткөргөчтөн 3 метр һәм каршы яктан 2 метр ераклыкта уза торган шартлы линиялөр белән чиклөнгөн территория рөвөшендө;

в) аерым торган газ көйлөгөч пунктлар тирэсендә - элеге объектлар чиклэрэннән 10 метр ераклыкта уздырылган ябык сызык белән чиклэнгән территория рәвешендә. Биналарга янкорылган газ көйлөгөч пунктлар өчен саклау зонасы регламентланмый.

6.4 Көчәнеше 6кВ һәм аннан күбрәк булган һава электр тапшыру линияләренең саклау зоналары

Һава электр тапшыру линияләренең саклау зоналары Россия Федерациясә Хөкүмәтенен «Электр челтәре хужалыгы объектларының саклау зоналарын һәм мондый зоналар чикләрәндә урнашкан жир кишәрлекләреннән файдалануның махсус шартларын билгеләү тәртибе турында» 2009 елның 24 февралендәге 160 номерлы карары нигезендә билгеләнә.

Таблица 14 – Буа шәһәре территориясә буенча уза торган электр тапшыру һава линияләренең саклау зонасы

№	Электр тапшыру линияләренең көчәнеше, кВ	ЗСР, м
1	2	3
2	1 - 20	10
3	35	15
4	110	20

Саклау зоналарында электр челтәре хужалыгы объектларының имин эшен бозарга, шул исәптән аларга зыян китерергә яки юк итәргә, һәм (яисә) гражданның гомеренә, сәламәтлегенә һәм физик яки юридик затларның мөлкәтенә зыян китерергә, шулай ук экологик зыян китерергә һәм янғыннар, шул исәптән:

- электр тапшыруның һава линияләре чыбыкларына һәм таянычларына чит предметларны ташларга, шулай ук электр тапшыруның һава линияләре таянычларына күтәрелергә;
- электр челтәре хужалыгы объектларына керү өчен норматив-техник документлар таләпләре нигезендә төзелгән керү юллары һәм подъездлары чикләрәндә теләсә нинди объектларны һәм предметларны (материалларны) урнаштырырга, шулай ук электр челтәре хужалыгы объектларына керүгә комачауларга мөмкин булган теләсә нинди эшләргә башкарырга һәм корымалар төзәргә, мондый керү өчен кирәкле юллар һәм подъездлар булдырмыйча гына;
- киртәләнгән территория чикләрәндә һәм бүлү жайланмалары һәм подстанцияләре биналарында булырга, бүлү жайланмаларының һәм подстанцияләренең ишекләрен һәм люкларын ачарга, электр челтәрләрендә күчәрүләр һәм тоташтырулар башкарырга (күрсәтелгән таләп билгеләнгән тәртиптә рөхсәт ителгән эшләргә башкару белән мәшгуль хезмәткәрләргә кагылмый), кертү һәм бүлү жайланмаларының, подстанцияләргә, һава электр тапшыру линияләре, шулай ук кабельле электр тапшыру линияләренең саклау зоналарында;
- чүпләкләр урнаштырырга;
- бәрү механизмнары белән эшләр башкарырга, авырлыгы 5 тоннадан артып киткән авырлыкларны ташларга, әче һәм коррозия матдәләрен, ягулык-майлау материалларын (жир асты кабельле электр линияләренең саклау зоналарында) ташларга һәм агызырга.

6.5 Су саклау зоналары, яр бие саклау полосалары һәм яр бие полосалары

Су саклау зоналары диңгезләр, елгалар, инешләр, каналлар, күлләр, сусаклагычлар яр сызыгына терәлеп торган һәм күрсәтелгән су объектларының пычрануын, чүпләнүен, ләмләнүен һәм аларның суларының саегуын булдырмау, шулай ук су биологик ресурсларының һәм хайваннар һәм үсемлекләр дөньясының башка объектларының яшәү тирәлеген саклап калу

максатларында хужалык һәм башка эшчәнлекне гамәлгә ашыруның махсус режимы билгеләнә торган территорияләрдән гыйбарәт.

Су саклау зоналары чикләрендә территорияләрендә хужалык һәм башка эшчәнлеккә өстәмә чикләүләр кертелә торган яр бие яклау полосалары билгеләнә.

Таблица 15 - Су саклау зоналарының һәм яр бие яклау полосаларының хужалык эшчәнлегенә билгеләнгән регламентлары

Зоналар	Тыела	Мөмкин
1	2	3
Су саклау зонасы	<ul style="list-style-type: none"> ▪ туфракның ундырышылыгын жайга салу максатларында агып төшүче сулардан файдалану; ▪ зиратлар, үләт базлары, житештерү һәм куллану калдыкларын, химик, шартлаткыч, агулы, агулы һәм агулы матдәләрне күмү урыннары, радиоактив калдыкларны күмү пунктлары урнаштыру; ▪ зарарлы организмнарга каршы көрәш буенча авиация чараларын гамәлгә ашыру; ▪ транспорт чараларының хәрәкәте һәм тукталышы (махсус транспорт чараларыннан тыш), аларның юлларда хәрәкәт итүеннән һәм юлларда һәм каты өслекле махсус жиһазландырылган урыннарда тукталуыннан тыш; ▪ автозаправка станцияләрен, ягулык-майлау материаллары складларын (автозаправка станцияләре, ягулык-майлау материаллары складлары портлар, суднолар төзү һәм суднолар ремонтлау оешмалары, эчке су юллары инфраструктурасы территорияләрендә әйләнә-тирә мохитне саклау өлкәсендәге законнар һәм әлеге кодекс таләпләрен үтәгән очракта урнаштырылган очрактардан тыш), техник станцияләр урнаштыру транспорт чараларын техник карау һәм ремонтлау өчен файдаланыла торган хезмәт күрсәтүләр, транспорт чараларын юны гамәлгә ашыру; ▪ пестицидлар һәм агрохимикатларның махсуслаштырылган саклагычларын урнаштыру, пестицидлар һәм агрохимикатлар куллану; ▪ агынты суларны, шул исәптән дренаж суларын агызу; ▪ гомумтаралган файдалы казылмаларны разведкалау һәм чыгару (гомумтаралган файдалы казылмаларны разведкалау һәм чыгару файдалы казылмаларның башка төрләрен разведкалауны һәм 	<ul style="list-style-type: none"> ▪ хужалык һәм башка объектларны проектлау, төзү, реконструкцияләү, эксплуатациягә кертү, эксплуатацияләү, мондый объектларны су законнары һәм әйләнә-тирә мохитне саклау өлкәсендәге законнар нигезендә су объектларын пычранудан, чүпләнүдән, ләмләнүдән һәм суларның саегуыннан саклауны тәмин итә торган корылмалар белән жиһазлау шарты белән. Су объекттын пычранудан, чүпләнүдән, ләмләнүдән һәм суларның саегуыннан саклауны тәмин итә торган корылма төрен сайлау пычраткыч матдәләрне, башка матдәләрне һәм микроорганизмнарны агызуның әйләнә-тирә мохитне саклау өлкәсендәге кануннар нигезендә билгеләнгән мөмкин нормативларын үтәү кирәклеген исәпкә алып гамәлгә ашырыла. Әлеге статья максатларында Су объектларын пычранудан, чүпләнүдән, ләмләнүдән һәм суларның саегуыннан саклауны тәмин итә торган корылмалар дигәндә: <ol style="list-style-type: none"> 1) үзәкләштерелгән су агызу системалары (канализация), үзәкләштерелгән яңгыр суын агызу системалары; 2) агынты суларны үзәкләштерелгән су агызу системаларына (шул исәптән яңгыр, кар, инфильтрация, сиптерү-юу һәм дренаж суларын) жибәрү (агызу) корылмалары һәм системалары, әгәр алар мондый суларны кабул итү өчен каралган булса; 3) әйләнә-тирә мохитне саклау өлкәсендәге законнар һәм әлеге кодекс таләпләре нигезендә билгеләнгән нормативлардан чыгып, агып төшүче суларны (шул исәптән яңгыр, кар, үтеп кәргән жир асты суларын, сиптерү-юу һәм дренаж суларын) чистарту өчен аларны чистартуны тәмин итә торган локаль чистарту корылмалары; 4) житештерү һәм куллану калдыкларын жыю корылмалары, шулай ук агып төшүче суларны (шул исәптән яңгыр, кар, инфильтрацион, сиптерү-юу һәм дренаж суларын) су үткәрми торган материаллардан эшләнгән су

Зоналар	Тыела	Мөмкин
	чыгаруны гамәлгә ашыручы жир асты байлыкларыннан файдаланучылар тарафыннан тау бүлөп бирелгән жир асты байлыклары һәм (яисә) геологик бүлөп бирелгән жир асты байлыклары турындагы Россия Федерациясе законнары нигезендә расланган техник проект нигезендә «Жир асты байлыклары турында»1992 елның 21 февралендәге 2395-1 номерлы Россия Федерациясе Законының 19.1 ст. белән).	жыйгычларга жибәрү (агызу) корылмалары һәм системалары. <ul style="list-style-type: none"> ▪ Гражданның су саклау зоналары чикләрендә урнашкан һәм агып төшүче суларны чистарту корылмалары белән жиһазландырылмаган бакчачылык, яшелчәчелек яисә коммерциягә карамаган дача берләшмәләре территорияләренә карата аларны мондый корылмалар белән жиһазландырган һәм (яисә) алдагы пунктта күрсәтелгән системаларга тоташтырган вакытка кадәр су үткәрми торган материаллардан ясалган су жыйгычлар куллану рөхсәт ителә, алар әйләнә-тирә мохиткә пычраткыч матдәләр, башка матдәләр һәм микроорганизмнар керү.
Яр буе саклау полосасы	Яр буе саклау полосалары чикләрендә югарыда санап үтелгән чикләүләр белән беррәттән түбәндәгеләр тыела: <ul style="list-style-type: none"> ▪ жирләрне сөрү; ▪ юыла торган грунт өемнәрен урнаштыру; ▪ авыл хужалыгы хайваннарын көтү һәм алар өчен жәйге лагерьлар, ванналар оештыру. 	
Яр буе полосасы	<ul style="list-style-type: none"> ▪ механик транспорт чараларын хәрәкәт итү өчен куллану 	<ul style="list-style-type: none"> ▪ Һәр граждан гомуми файдаланудагы су объектларының яр буйларынан алар янында хәрәкәт итү һәм булу өчен, шул исәптән һавәскәр һәм спорт балыкчылыгын гамәлгә ашыру һәм йөзү чараларын причалга утырту өчен файдаланырга хокуклы

Су саклау зоналарының һәм яр буе яклау полосаларының киңлегә Россия Федерациясе Су кодексының 2006 елның 03 июнендәге 74-ФЗ номерлы нигезендә билгеләнә.

Елгаларның яисә инешләренең су саклау зонасының киңлегә аларның чыганакларыннан елгалар яисә инешләр өчен озынлыгы белән билгеләнә:

- 1) ун километрга кадәр - илле метр күләмендә;
- 2) уннан илле километрга кадәр - йөз метр үлчәмдә;
- 3) илле километрдан һәм аннан да артыграк - ике йөз метр күләмендә.

Елга, инеш башланган урыннар өчен су саклау зонасының радиусы илле метр күләмендә билгеләнә.

Күлнең, сусаклагычның су саклау зонасының киңлегә, сазлык эчендә урнашкан күлдән яисә акваториясе 0,5 квадрат километрдан кимрәк булган күлдән, сусаклагычтан тыш, илле метр күләмендә билгеләнә. Су агымында урнашкан сусаклагычның су саклау зонасы киңлегә әлегә су агымының су саклау зонасы киңлегенә тигез итеп билгеләнә.

Гомуми файдаланудагы су объектларының яр буе полосасының киңлегә 20 м тәшкит итә, каналларның яр буе полосасыннан, шулай ук чыганактан тамагына кадәр озынлыгы 10 км дан артмаган елгалар һәм инешләрдән тыш. каналларның яр буе полосасының киңлегә, шулай ук чыганактан тамагына кадәр озынлыгы 10 км дан артмаган елгалар һәм инешләренең киңлегә 5 м тәшкит итә.

Яр буге яклау полосасының киндиге су объекты ярының авышлыгына карап билгеләнә һәм кире яки нуль авышлык өчен утыз метр, өч градуска кадәр авышлык өчен кырык метр һәм өч һәм аннан да күбрәк градус авышлык өчен илле метр тәшкил итә.

Буа шәһәренең өске су объектлары өчен билгеләнгән су саклау зоналары:

- Зөя елгасы өчен – 200 м,
- Карлы елгасы өчен – 200 м.

Өске су объектларының яр буге саклау полосалары 50 м тәшкил итә.

6.6 Су басу һәм су астында калу зоналары

Су басу Карлы елгасының язгы ташу чорында була. Су басу ареаллары көньяктан төньякка Карлы елгасы буйлап күзәтелә. Буа шәһәре территориясенең су басучы сулар белән зарарлануы 121 га (8%) тәшкил итә, бу СП 115.13330.2016 «Куркыныч табигый йогынтылар геофизикасы» нигезендә «уртача куркыныч» дәрәжәгә туры килә.

Су басу дигәндә жир асты сулары биеклегенә беркадәр критик хәлдән югарырак күтәрелү процессы, шулай ук территориянең инженер-геологик шартларының начараюына китерә торган «өске сулы» һәм техноген сулы горизонт формалашу күздә тотыла.

Төрле тәртиптәге елгаларның (Карлы елгасы) барысының да диярлек үзәнлекләренә төбе һәм битләренә аскы өлешләре су басу процессына дучар була. Монда жир асты сулары сулы дүртенчел аллювиаль комплектка керә, ул сезонлы һәм күпьяллык тирбәнешләр кичерә, жир асты сулары тигезлегенә тирәнлегә күп очракта зур булмаган (10-15 м дан артмый) территорияләрдә.

Су басу үсешендәге принципаль аерымлыктар эзләнүләренә үзгәлтү һәм методик юнәлешен, шулай ук гидрогеологик шартларның үзгәрүен фаразлау методикасын һәм инженерлык саклавын инженер - гидрогеологик нигезләү үзгәлтүләрен билгели.

6.7 Эчә торган һәм хужалык-көнкүреш сулары белән тәэмин итү чыганакларын санитар саклау зоналары

Территорияләрдән СанПиН 2.1.4.1110-02 «Су белән тәэмин итү чыганакларын һәм эчәргә яраклы суүткәргечләренә санитар саклау зоналары», СП 31.13330.2012 Су белән тәэмин итү. Тышкы челтәрләр һәм корылмалар. СНиП 2.04.02-84* актуальләштерелгән редакциясе, СанПин 2.1.5.980-00 «Өске суларны саклауга гигиена таләпләре» нигезендә файдалану. Санитар саклау зоналарында режим булдыруның һәм тәэмин итүнең төп максаты-су белән тәэмин итү чыганакларын һәм суүткәргеч корылмаларын, шулай ук алар урнашкан территорияләренә пычранудан саклау.

Таблица 16 - Эчәр сулар белән тәэмин итү чыганакларының санитария саклау зоналары территорияләреннән файдалануга чикләүләр

ССЗ поясы	ССЗында тыела	ССЗ мөмкин
1	2	3
I пояс	<ul style="list-style-type: none"> ▪ төзелешнең барлык төрләре; ▪ кешеләрнең яшәве; ▪ биек кәүсәле агачлар утырту; ▪ агулы химикатлар һәм ашламалар куллану; ▪ торак һәм хужалык көнкүреш биналарын урнаштыру; ▪ агып төшүче суларны, шул исәптән су транспортын төшереп калдыру; ▪ су коену, кер юу, терлекләренә су эчерү; 	<ul style="list-style-type: none"> ▪ коймалау; ▪ территорияне планлаштыру; ▪ яшелләндерү; ▪ поястан читкә канализация чистарту корылмалары системасына өске агымны жиберү.

ССЗ поясы	ССЗында тыела	ССЗ мөмкин
	<ul style="list-style-type: none"> ▪ суның сыйфатына йогынты ясый торган башка төрләрә. 	
II пояс	<ul style="list-style-type: none"> ▪ эшкәртелгән суларны жир асты горизонтларына кертү, каты калдыкларны жир астына туплау, жир асты байлыкларын эшкәртү; ▪ ягулык-майлау материаллары, агулы химикатлар һәм минераль ашламалар складларын, промсток туплагычларын, шлам саклагычларын һәм башкаларны урнаштыру.; ▪ зиратлар, үлэт базлары, ассенизация кырлары, фильтрация кырлары, тирес саклагычлар, терлекчелек һәм кошчылык предприятиеләре урнаштыру һ. б.; ▪ ашламалар һәм агулы химикатлар куллану; ▪ абзарларның урнашуы һәм терлекләр көтүе; ▪ төп файдаланудагы кисү һәм реконструкция; ▪ сәнгать, авыл хужалыгы, шәһәр һәм яңгыр суларын агызу 	<ul style="list-style-type: none"> ▪ су коену, туризм, су спорты, балык тоту, билгеләнгән урыннарда су саклауга һәм рекреация зоналарына гигиена таләпләрен үтәгәндә ▪ урманны карау һәм санитария кисүләре ▪ канализация чистарту корьлмаларына су агызуны оештыру белән яңа төзелеш; ▪ ком, вак таш чыгару, госсанэпиднадзор белән килешү буенча тирәнәйтү эшләре; ▪ гигиена таләпләренә җавап бирми торган агынты суларны агызу ▪ торак пунктлар территорияләрен санитар төзекләндерү
III пояс	<ul style="list-style-type: none"> ▪ зиратлар, үлэт базлары, ассенизация кырлары, фильтрация кырлары, тирес саклагычлар, терлекчелек һәм кошчылык предприятиеләре урнаштыру һ. б.; ▪ ашламалар һәм агулы химикатлар куллану; ▪ абзарларның урнашуы һәм терлекләр көтүе; ▪ төп файдаланудагы кисү һәм реконструкция; ▪ сәнгать, авыл хужалыгы, шәһәр һәм яңгыр суларын агызу 	

2012 елның 29 февраленнән 2018 елның 17 декабренә кадәр Буа шәһәре чикләрендә «Буа-Водоканал» ААҖ су алу корьлмаларының санитар саклау зоналары проектлары расланды:

1. «Көнъяк-көнбатыш» – 592-п 27 июнь 2016 ел,
2. «Плодосовхоз» – 593-п 27 июнь 2016 ел,
3. «Үзәк» – 615-п 04 июль 2016 ел,
4. «Көнбатыш» – 616-п 04 июль 2016 ел.

Буа шәһәрендәге «Көнъяк-көнбатыш» су алу корьлмасының санитар саклау зоналары чикләре

1, 2, 3 нче номерлы өч су алу скважинасыннан торган жир асты суларын алу урыны Буа шәһәренең көнъяк-көнбатыш читендә, Чурак авылына илтүче юлның сул ягында, Карлы елгасы үзәнненән 1,9 км көнъяктарак һәм «Көнбатыш» су алу корьлмасыннан 0,6 км көнбатыштарак урнашкан.

Санитар саклау зоналары өч пояс составында оештырыла: беренче пояска (катгый режимлы) су алу урыны, барлык суүткәргеч корьлмалар һәм суүткәргеч канал урнашкан

территория керэ. Икенче һәм өченче пояслар (чикләүләр пояслары) су белән тәэмин итү чыганагының суы пычрануын булдырмау өчен билгеләнгән территорияне үз эченә ала.

I пояс ССЗ

Су йөртү комплексының өске пычранудан яхшы саклануын исәпкә алып, су алу скважиналарының санитар саклау зоналарының беренче поясы чикләре скважина тамагынан 30 м радиус белән билгеләнә.

II пояс ССЗ

Үзара йогынты өлкәсендәге «Буа-Водоканал» АЖнең «Көнъяк-Көнбатыш» су алу скважиналарының санитар саклау зоналарының II пояс чикләре бердәм су алуға билгеләнә.

«Буа-Водоканалы» АЖнең «Көнъяк - Көнбатыш» су алу поясының икенче радиусы 284 м.

III пояс ССЗ

«Буа-Водоканалы» АЖнең «Көнъяк - Көнбатыш» ССЗ су алу поясының III радиусы 2008 м.

Буа шәһәрәндәге «Плодосовхоз» су алу корылмасының санитар саклау зоналары чикләре

Дүрт су алу скважинасыннан торган жир асты суларын алу корылмасы (№1, №2, №3, №4), Буа шәһәрәнең көнчыгыш читендә, «Буа» жыләк-жимеш питомнигы совхозы территориясендә, Карлы елгасы киселешеннән 0,9 км ераклыкта урнашкан.

Санитар саклау зоналары өч пояс составында оештырыла: беренче пояска (катгый режимлы) су алу урыны, барлык суүткәргеч корылмалар һәм суүткәргеч канал урнашкан территория керә. Икенче һәм өченче пояслар (чикләүләр пояслары) су белән тәэмин итү чыганагының суы пычрануын булдырмау өчен билгеләнгән территорияне үз эченә ала.

I пояс ССЗ

Су йөртү комплексының жир өсте пычрануыннан яхшы саклануын исәпкә алып, «Плодосовхоз» су алу скважиналарының санитар саклау зоналарының беренче поясы чикләре скважина тамагынан 30 м радиус белән билгеләнә.

II пояс ССЗ

«Буа-Водоканал» АЖнең «Плодосовхоз» су алу скважиналарының үзара йогынты өлкәсендәге санитар саклау зоналарының II поясы чиге бердәм су алуға билгеләнә. ССЗның икенче поясы чиге көнъяк-көнчыгыштан төньяк-көнбатышка таба сузылган озынлыгы $L=175$ м һәм киңлегә $2D = 156$ м булган эллипстан гыйбарәт.

III пояс ССЗ

«Буа-Водоканал» АЖнең «Плодосовхоз» су алу корылмасының санитар саклау зоналарының III поясы чиге көнъяк-көнчыгыштан төньяк-көнбатышка таба сузылган озынлыгы $L=2730$ м һәм киңлегә $2D = 502$ м булган эллипстан гыйбарәт.

Буа шәһәрәндәге «Үзәк» су алу корылмасының санитар саклау зоналары чикләре

Дүрт су алу скважинасыннан торган «Үзәк» жир асты суларын алу корылмасы (№1, №2, №3, №4), Буа шәһәрәнең үзәк өлешендә, Ленин урамында, Карлы елгасы үзәненнән 0,8 км ераклыкта урнашкан.

Санитар саклау зоналары өч пояс составында оештырыла: беренче пояска (катгый режимлы) су алу урыны, барлык суүткәргеч корылмалар һәм суүткәргеч канал урнашкан территория керә. Икенче һәм өченче пояслар (чикләүләр пояслары) су белән тәэмин итү чыганагының суы пычрануын булдырмау өчен билгеләнгән территорияне үз эченә ала.

I пояс ССЗ

Су йөртү комплексының өске пычранудан яхшы саклануын исәпкә алып, «Үзәк» су алу скважиналарының санитар саклау зоналарының беренче поясы чикләре скважина тамагыннан 30 м радиус белән билгеләнә.

II пояс ССЗ

Үзара йогынты өлкәсендәге «Буа-Водоканал» АЖнең «Үзәк» су алу скважиналарының санитар саклау зоналарының II поясы чиге бердәм су алуға билгеләнә. ССЗның икенче поясы чиге көньяк-көнчыгыштан төньяк-көнбатышка таба сузылган озынлыгы $L=884$ м һәм киңлеге $2D = 370$ м булган эллипстан гыйбарәт.

III пояс ССЗ

«Буа-Водоканал» АЖнең «Үзәк» су алу корылмасының санитар саклау зоналарының III поясы чиге көньяк-көнчыгыштан төньяк-көнбатышка таба сузылган эллипстан гыйбарәт. Су алудан ераклыгы жир асты сулары агымы буенча аска таба $r=66$ м, агымы буенча өскә таба $R=818$ м.

Буа шәһәрәндәге "Көнбатыш" су алу корылмасының санитар саклау зоналары чикләре

Ун су алу скважинасыннан торган «Көнбатыш» жир асты суларыннан су алу корылмасының урыны Карлы елгасы үзәнлегенең сульях яры битләвенең урта өлешендә, ярдан 2,0 км ераклыкта, Буа шәһәрәнең көнбатыш читендә, Чурак авылына илтүче юлның уң ягында урнашкан.

Санитар саклау зоналары өч пояс составында оештырыла: беренче пояска (катгый режимлы) су алу урыны, барлык суүткәргеч корылмалар һәм суүткәргеч канал урнашкан территория керә. Икенче һәм өченче пояслар (чикләүләр пояслары) су белән тәмин итү чыганагының суы пычрануын булдырмау өчен билгеләнгән территорияне үз эченә ала.

I пояс ССЗ

Су йөртү комплексының өске пычранудан яхшы саклануын исәпкә алып, «Көнбатыш» су алу скважиналарының санитар саклау зоналарының беренче поясы чикләре скважина тамагыннан 30 м радиус белән билгеләнә.

II пояс ССЗ

Үзара йогынты өлкәсендәге «Буа-Водоканал» АЖнең «Көнбатыш» су алу скважиналарының санитар саклау зоналарының II поясы чиге бердәм су алуға билгеләнә. ССЗның икенче поясы чиге көньяк-көнчыгыштан төньяк-көнбатышка таба сузылган озынлыгы $L=1095$ м һәм киңлеге $2D = 732$ м булган эллипстан гыйбарәт.

III пояс ССЗ

«Буа-Водоканал» АЖнең «Көнбатыш» су алу зонасының III поясының чиге көньяк-көнчыгыштан төньяк-көнбатышка таба сузылган эллипстан гыйбарәт. Су алудан ераклыгы жир асты сулары агымы буенча аска таба $r=161$ м, агымы буенча өскә таба $R=1300$ м, киңлеге $2D=1262$ м.

6.8 Дәвалау-савыктыру урыннарын, курортларны һәм табигый дәвалау ресурсларын санитар (тау-санитар) саклау округлары, алардан файдалану регламентлары һәм факттагы торышы

"Табигый дәвалау ресурслары, дәвалау-савыктыру урыннары һәм курортлары турында" 1995 елның 23 февралендәге 26-ФЗ номерлы Федераль закон (2020 елның 08 декабрәндәге редакция) нигезендә табигый дәвалау ресурслары, дәвалау-савыктыру урыннары, шулай ук курортлар һәм аларның жирләре тиешенчә махсус сакланылучы объектлар һәм территорияләр булып тора. Аларны саклау санитария (тау-санитария) саклау округларын билгеләү юлы белән гамәлгә ашырыла.

Дәвалау-савыктыру урыннары һәм федераль әһәмияттәге курортлар өчен билгеләнгән санитария (тау-санитария) саклау округларының чикләре һәм режимы Россия Федерациясе

Хөкүмәте тарафыннан, ә региональ һәм жирле әһәмияттәге дөвәләу-савыктыру урыннары һәм курортлар өчен Россия Федерациясе субъектлары дөүләт хакимиятенә башкарма органнары тарафыннан раслана.

Буа шәһәре территориясендә дөвәләу-савыктыру объектлары, шифаханәләр юк.

6.9 Сакланыла торган объектлар зоналары, сакланыла торган хәрби объектлар зоналары, хәрби объектларның саклану зоналары

«Россия Федерациясе Кораллы Көчләренең хәрби объектлары, башка гаскәрләр, хәрби формованиеләр һәм ил оборонасы өлкәсендәге бурычларны үтәүче органнар эшчәнлеген тәмин итү өчен жирләрдән файдалануның махсус шартлары булган тыелган һәм башка зоналар билгеләү турында» РФ Хөкүмәтенең 2014 елның 5 маендагы 405 номерлы карары нигезендә (2017 елның 27 июленә үзгәрешләр кертеп):

- саклана торган хәрби объект зонасы - чикләрендә ясалма, шул исәптән индустриаль, радиоташынулар барлыкка китерә торган жайланмалардан файдалануны, шулай ук хәрби объектның нормаль эшләвенә комачаулый торган стационар яисә күчәрелмә кабул итү-тапшыру жайланмаларыннан файдалануны күздә тоту торган капитал төзелеш объектларын төзү чикләне торган территория;

- хәрби объектның саклау зонасы-чикләрендә табигый һәм техноген характердагы гадәттән тыш хәлләр килеп чыкканда яисә террорчылык акты кылынганда коралларны, хәрби техниканы, ракеталарны һәм сугыш кирәк-яракларын, шулай ук хәрби билгеләнештәге башка мөлкәтне имин саклауны тәмин итү чараларын үз эченә алган хәрби объектның имин эшләвен һәм сакланышын тәмин итү буенча махсус чаралар күрелә торган территория.

Буа шәһәре территориясендә хәрби объектлар урнашмый.

6.10 Әйләнә-тирә мохит торышын күзәтү стационар пунктларының саклау зоналары

«Гидрометеорология хезмәте турында» 1998 елның 19 июлендәге 172-ФЗ номерлы Федераль законның 13 статьясындагы 3 пункты нигезендә әйләнә-тирә мохитнең торышы, аның пычрануы турында дәрәжә мәгълүмат алу максатларында стационар күзәтү пунктлары тирәсендә саклау зоналары төзелә.

Россия Федерациясе Хөкүмәтенең 1999 елның 27 августындагы 972 номерлы карары белән расланган әйләнә-тирә табигать мохитенең торышын, аның пычрануын күзәтү стационар пунктларының саклау зоналарын төзү турындагы нигезләмәгә (аэродромнарда урнаштырыла торган метеорология жиһазларыннан тыш) ярашлы рәвештә, стационар күзәтү пунктларының саклау зоналары күләме 200 метр тәшкил итә.

Стационар күзәтү пунктларының саклау зоналары чикләрендә жир кишәрлекләреннән файдалануга чикләүләр билгеләнә, алар әйләнә-тирә табигать мохитенең торышы, аның пычрануы турындагы мәгълүматның дәрәжәсенә тәэсир итәргә мөмкин.

Дөүләт күзәтү чөптәренә керүче стационар күзәтү пунктларына керү яки керү гамәлгә ашырыла торган жир кишәрлекләренә Россия Федерациясе законнарында билгеләнгән тәртиптә сервитутлар билгеләнергә мөмкин.

Буа шәһәре территориясендә әйләнә-тирә мохит торышын күзәтү буенча стационар пунктлар юк.

6.11 Махсус сакланылучы табигать территорияләренең саклау зоналары

РФ Хөкүмәтенең "Махсус сакланылучы табигать территорияләренең аерым категорияләрен саклау зоналарын булдыру, аларның чикләрен билгеләү, мондый зоналар чикләрендә жир кишәрлекләрен һәм су объектларын саклау һәм алардан файдалану режимын билгеләү Кагыйдәләрен раслау турында" 2015 елның 19 февралендәге 138 номерлы карары нигезендә саклау зоналары дәүләт табигать тыюлыкларына, милли паркларга, табигать паркларына һәм табигать һәйкәлләренә аларга якин жир кишәрлекләрендә һәм су объектларында тискәре антропоген йогынтыларны булдырмау өчен төзелә.

Саклау зонасы режимы аны төзү турында карар кабул итүче дәүләт хакимияте органы тарафыннан раслана торган конкрет дәүләт табигать тыюлыгының, милли паркның, табигать паркының яисә табигать ядкаренең саклау зонасы турында нигезләмә белән билгеләнә.

Саклау зоналары чикләрендә дәүләт табигать тыюлыгының, милли паркның, табигать паркының яисә табигать ядкаренең табигать комплексларына тискәре (зарарлы) йогынты ясый торган эшчәнлек тыела.

Саклау зоналары чикләрендә хужалык эшчәнлегә Тиешле саклау зонасы турындагы нигезләмәләрне һәм житештерү процессларын гамәлгә ашырганда, шулай ук "Хайваннар дөньясы турында" » Федераль законның 28 статьясы нигезендә расланган транспорт магистральләрен, торба үткәргечләрен, элементә һәм электр тапшыру линияләрен эксплуатацияләгәндә хайваннар дөньясы объектларының һәлак булуын булдырмау таләпләрен үтәгән килеш гамәлгә ашырыла.

Буа шәһәрәндә махсус саклана торган табигый территорияләр юк.

7 бүлек. Территорияне тотрыклы үстерү гамәлләре

Атмосфера һавасын саклау гамәлләре

Һава бассейнын саклау чараларына түбәндәге тәкъдимнәр керә:

- котельныйларда тузан һәм газ тоту жайланмаларын урнаштыру;
- автомобиль юлларын каплауны камилләштерү;
- автотранспортның техник торышын яхшырту;
- ягулык станцияләрендә экологик яктан яраклы ягулык төрләрен гамәлгә ашыру, ягулык сыйфатын тикшереп тору;
- автобуларда һәм муниципаль транспортта эшкәртелгән газларны нейтралаторларны керту;
- автомобильләрне эксплуатацияләүче, хезмәт күрсәтүче һәм ремонтлаучы юлларда һәм предприятиеләрдә Дәүләт техник контроле, сайлап алу контроле вакытында углерод оксиды һәм углеводородлар микъдарын тикшереп тору;
- жәяүлеләр кичүләрен оештыру, жәмәгать транспорты челтәрен үстерү юлы белән юл хәрәкәтен оештыруны камилләштерү;
- газ ягулыгын, нейтралаторларны, корым фильтрларын һәм ягулыкка өстәмәләрне дә кертеп, башка антитоксик жайланмалар кулланучы автотранспорт предприятиеләре һәм автомобильләрнең индивидуаль хужалары өчен салымнар һәм түләүләр буенча ташламалар керту;
- автомобиль юллары буенда яшеллекләр утырту һәм төзекләндерү;
- санитар-яклау зоналарын расланган проектлар нигезендә яшелләндерү һәм төзекләндерү;
- сәнәгать-коммуналь предприятиеләрнең, инженер-техник һәм санитария-техник объектларның, Транспорт һәм инженерлык коммуникацияләренең ССЗ өчен билгеләнгән регламентларның үтәлешен тикшереп тору;
- төп житештерү зонасына карата жилле яктан көнбатыш, көньяк һәм төньяк-көнчыгыш юнәлешләрдә Буа шәһәренең территорияль үсеше;
- житештерү һәм коммуналь-склад территорияләрен, коммуналь-склад территорияләренең санитар-яклау зоналарында урнашкан торак төзелеше территорияләрен физик тузган саен яңадан функцияләштерү;
- яңа урамнарны һәм юлларны трассировкалау, автомобильләрне вакытлыча һәм озак вакыт саклау өчен тармакланган тукталышлар челтәре булдыру юлы белән транспорт системасын оптимальләштерүне;
- сәнәгать предприятиеләре территорияләрен (кимендә 20 %), санитар-яклау зоналарын тузанга, газга чыдам яшел утыртмалар токымнары белән максималь яшелләндерү;
- жылылык энергетикасы объектларын тулысынча газлаштыру;
- чыгарып ташлауларны тарату буенча исәп-хисаплар һәм лаборатор тикшеренүләр үткәреп, санитар-саклау зоналары күләмнәрен киметүне нигезләүгә юнәлдерелгән экологик документация проектын эшләү;
- санитар - саклау зоналары чигендә, төп юллар буенда һәм Буа шәһәренең торак төзелешендә атмосфера пычрануын күзәтү өчен стационар постлар челтәрен үстерү юлы белән һава бассейны торышын автоматлаштырылган мониторинглау системасын булдыру.

Жир өсте һәм жир асты суларын саклау һәм алардан нәтижәле файдалану чаралары

Табигатьне саклау таләпләре нигезендә, су хужалыгы эшчәнлегә су ресурсларыннан

нәтижәле файдалануга һәм суларны пычранудан саклауга юнәлдерелергә тиеш. Су кулланучыларны югары сыйфатлы су белән тәэмин итү проблемасы тора-бара кискенләшә бара.

Су саклау чаралары комплекслы характерда. Аларга түбәндәгеләр керә:

- проектлана торган торак территориядә яңгыр канализациясе төзү;
- су объектларының су саклау зоналары (ВЗ) һәм яр буге яклау полосалары (ПЗП) чикләрен натурада билгеләү;
- канализация чистарту корылмаларын реконструкцияләү һәм модернизацияләү юлы белән чистартылмаган агынты суларны чыгаруны бетерү;
- су чыганакларының ССЗы проектларын эшләү;
- коймаларны ремонтлау һәм су белән тәэмин итү чыганакларының санитария саклау зоналарын төзекләндерү;
- эшләми торган су алу скважиналарын тампонлаштыру;
- коеларны механик чистарту һәм аннан соң дезинфекцияләү бугенча ел саен профилактик чаралар үткәрү, коеларны төзекләндерү;
- шәһәрнең су агымнарының яр буге полосалары һәм су саклау зоналары режимын үтәүне контрольдә тоту;
- су чыганакларының ССЗ режимын үтәүне контрольдә тоту;
- халыкка бирелә торган эчә торган суны лаборатор тикшерүләренә ешлыгын тәэмин итү;
- яр буге өлешен яшелләндерү һәм Карлы елгасының сул ярында ял итү зонасы булдыру;
- шәһәрнең искергән суүткәргеч һәм канализация челтәрләрен реконструкцияләү һәм ремонтлау;
- жир өсте агымын оештыру һәм грунт суларының дәрәжәсен киметү бугенча чаралар.

Индивидуаль төзелеш һәм яшел зона территориясеннән яңгыр һәм кар суларын оешкан су агызуның ачык системасы белән, секцион төзелеш һәм сәнәгать зонасы территориясеннән ябык система белән агызу күз алдында тотыла.

Урам чатларында һәм кварталларга керү юлларында күчмә күперләр салына яки су үткәргеч торбалар салына. Территориянең табигый авышлыгыннан файдаланып, шәһәр территориясеннән барлыкка килә торган яңгыр суларын бассейннарның төп коллекторларына агызып жибәрәләр, аннары резервуар-отстойниклар аша Карлы елгасына агызып жибәрәләр.

Грунт суларының дәрәжәсен түбәнәйтү вертикаль планировкалы комплекста дренаж системалары урнаштыру, сторемов, Космовский, Өрәңге, Шафранов һәм Төзелеш урамнары буйлап суның өске агымын оештыру һәм территорияне төзекләндерү юлы белән билгеләнә. Жир асты сулары горизонты югары булган чагыштырмача зур территорияләргә киптерү өчен системалы дренаж тәкъдим ителә. Дренажлана торган мәйданнарның зурлыгын детальле гидрогеологик эзләнүләр уздырганнан соң проектлауның алдагы стадияләрендә төгәлләштерү таләп ителә.

Территорияне су басудан саклау һәм пляж зонасын оештыру чаралары

Шәһәрнең көньяк-көнчыгыш өлешендә су басудан сулык яры буйлап жир дамбасы төзү һәм яр буге зонасын су басу билгесенә кадәр өлешчә күмү тәкъдим ителә. Елга ягына планлаштырылган сөзәклекләр тимер-бетон плитәләр белән ныгытыла.

Карлы елгасының уң ярында шәһәрнең көньяк чиге буйлап елга үзәнен турайткан урында агро-урман мелиорациясе чаралары тәкъдим ителә, алар үз эченә елга бассейнында урман саклау полосаларын утыртуны, яр буге яклау полосаларын яшелләндерүне саклап калуны ала.

Генераль план проектында шәһәрнең көньяк-көнчыгыш өлешендә Карлы елгасы үзәненең турайтылган яр буге полосасының проектлана торган зонасында шәһәр пляж зонасын оештыру каралган.

Пляжны төзекләндерү чаралары составына яр буйларын һәм пляж янындагы акваторияне үсемлекләрдән чистарту керә.

Пляжның төзеклэндерелгән территориясенен гомуми мәйданы, су асты өлешен исәпкә алып, 0,35 га тәшкил итәчәк.

Су белән тәмин итү чыганакларының санитария саклау зоналарын урнаштыру гамәлләре

Санитар сак зоналарының беренче поясы

Санитар сак зонасының беренче поясы территориясе (өске агымны аннан читкә чыгару өчен планлаштырылырга, яшеллэндерелгә, койма белән әйләндереп алынырга һәм сак белән тәмин ителергә тиеш. Корылмаларга юллар каты өслекле булырга тиеш.

ССЗның беренче поясы территориясендә биналар, икенче пояс территориясендә санитария режимын исәпкә алып, зсоның беренче поясыннан читтә урнашкан жирле чистарту корылмалары станцияләренә агып төшүче суларны якындагы көнкүреш яки житештерү канализациясе системасына жибереп, канализация белән жиһазландырылырга тиеш.

Аерым очрактарда канализация булмаганда, ССЗның беренче поясы территориясен пычратмаслык итеп, пычраклыкны һәм көнкүреш калдыкларын су үткәрни торган кабул иткечләр урнаштырылырга тиеш.

Санитар сак зонасының беренче поясында урнашкан суүткәргеч корылмалар эчәр суның скважиналарның башлыклары һәм тамаклары, резервуарларның люклары һәм агызу торбалары аша пычрану мөмкинлеген булдырмауны һәм насослар салу жайланмаларын исәпкә алып жиһазландырылырга тиеш.

Икенче һәм өченче пояслар буенча чаралар

- сулы горизонтларны пычрату мөмкинлеге өлешендә куркыныч тудыручы Иске, хәрәкәтсез, дефектлы яки дөрес файдаланылмый торган скважиналарны ачыклау, тампонирование яки торгызу;

- яңа скважиналар бораулау һәм туфрак катламы бозылу белән бәйле яңа төзелеш дәүләт санитар-эпидемиологик күзәтчелек үзәге белән килештереп башкарыла;

- эшкәртелгән суларны жир асты горизонтларына кертүне, каты калдыкларны жир астына жыюны һәм жир асты байлыкларын эшкәртүне тыю;

- жир асты суларын химик пычрату куркынычы тудыра торган ягулык-майлау материаллары, агулы химикатлар һәм минераль ашламалар складларын, промсток туплагычларын, шлам саклагычларын һәм башка объектларны урнаштыруны тыю.

Мондый объектларны ССЗның өченче поясы чикләрендә сакланган жир асты суларыннан файдаланганда гына, дәүләт санитар - эпидемиологик күзәтчелек үзәгенен геологик контроль органнары бәяләмәсен исәпкә алып бирелгән санитар - эпидемиологик нәтижәсе булганда, сулы горизонтны пычранудан саклау буенча махсус чаралар башкарылган очракта гына урнаштыру рөхсәт ителә.

Жир ресурсларын саклау һәм алардан нәтижәле файдалану чаралары

Жир фондын саклау чаралары, барыннан да элек, территорияләрдән һәм авыл хужалыгы билгеләнешендәге жирләр өчен функциональ файдалану белән билгеләнә:

- агроландшафт структурасын оптимальләштерү;

- авыл хужалыгы культураларын үстерүдә югары нәтижәле технологияләр кертү юлы белән туфракның уңдырышлылыгын торгызу;

- фитомелиоратив чаралар;

- туфракны эрозиягә каршы эшкәртү;

- карны тоткарлау һәм кар эрүен көйләү;

- туфракның эрозиягә каршы торучанлыгын арттыруның агрофизик ысуллары.

Туфракны пычранудан саклау чаралары комплексына түбәндәге тәкъдимнәр керә:

- шәһәр территориясен даими санитар чистарту;

- чүплекләрне бетерү;
- чистартылмаган агынты суларны рельефка чыгаруны тыю;
- жирле һәм транзит автотранспортның хәрәкәтчән составы чараларының техник торышын тикшереп тору.

Туфрак катламын пычратуның халыкның яшәү шартларына йогынтысын киметү чаралары булып түбәндәгеләр тора:

- Буа шәһәренең үзәк һәм көнчыгыш өлешләрендәге ике зиратны ябу, санитар-яклау зоналарын 50 метрга кадәр кыскарту;
- яңа зират өчен резерв шәһәрдән төньяк-көнбатыштарак булган зират тирәсендә тәкъдим ителә;
- туфрак катламы теркәлгән яисә потенциалы пычранулы зоналарда торак төзелеше һәм мәктәпкәчә һәм мәктәп учреждениеләре төзү өчен кишәрлекләрне туфракның экологик иминлеге турында бәяләмә булганда яисә аны рекультивацияләү программасы булганда гына бүлеп бирү;
- жир кишәрлекләреннән авыл хужалыгы продукциясен үстерү өчен файдалануны, туфрак катламында агулы матдәләр һәм кушылмалар (Себер түләмәсен кузгатучы матдәләр генә түгел) булу-булмавын, шулай ук алга таба дезактивацияләү, реабилитацияләү белән радиоактивлыкны тикшерү чараларын гамәлгә ашыруны күздә тоткан усадьба тибындагы торак төзелешен проектлаганда. Аеруча пычранган, югары дәрәжәдә пычранулы участокларны, Яшел фонд булдырып, консервациягә чыгарырга кирәк;
- сөт фермасы, дунгыз фермасы, каз фермасы һәм башка объектлар территорияләрен, туфракны лаборатор тикшерүләр уздырып, яңадан функцияләгәннән соң Жирләрне рекультивацияләү;
- санитар-яклау зоналары чикләрендә азык-төлек продуктларын үстерүне булдырмау.

Житештерү һәм куллану калдыклары белән эш итү системасын оптимальләштерү гамәлләре

Генераль план проектында коммуналь һәм сәнәгать калдыкларын жыю, чыгару һәм утильләштерү системасын оптимальләштерү, территорияне санитар чистарту чаралары каралган:

- каты коммуналь калдыкларны контейнер ташучылар белән махсуслаштырылган полигонга чыгарырга;

- шәһәр территориясен кардан һәм боздан чистартуны шәһәрдән читкә кар чүплегә территориясенә чыгаручы кар жыю машиналары ярдәмдә тәэмин итү, кар чүплеген Бикмораз торак пункттыннан көньяк-көнчыгыштарак Казан-Буа-Ульяновск автомобиль юлы янында урнаштыру тәкъдим ителә (кар чүплегенә төгәл урынын хокукларны яклау өлкәсендә күзәтчелек буенча федераль хезмәт Идарәсенә территорияль бүлеге белән килештерергә кирәк). Татарстан Республикасы (Татарстан) буенча Буа, Чүпрәле, Тәтеш, Апас районнарында (Буа то)кулланучылар һәм кеше иминлеге өчен);

- калдыклар барлыкка китерү нормативларының һәм аларны урнаштыру лимитларының расланган проектлары нигезендә сәнәгать калдыклары белән эш итүне тиешенчә исәпкә алуны һәм тикшереп торуны тәэмин итәргә;
- комплекслы торак төзелеше төзегәндә, ККК (металл, пластик, кәгазь)аерым кабул итүне тәэмин итеп, көнкүреш калдыкларын вакытлыча урнаштыру өчен майданчыклар булдырырга;
- биологик калдыкларны утильләштерү өчен күчмә мобиль жайланмалар сатып алырга;
- калдыклар белән идарә итүнең зона принцибы буенча оештырыла торган һәм калдыкларны автоматлаштырылган сортларга аеру һәм эшкәртү буенча житештерү куәтләрен, шулай ук таләп ителә торган логистик инфраструктураны, калдыкларны эшкәртүнең мөһлүмати технологияләрен кертүне үз эченә алган комплекслы системаларын төзәргә;
- житештерүне модернизацияләргә, аз калдыклы технологияләргә гамәлгә кертәргә;
- селитеб территорияләргә, бакча ширкәтләргә, ял итү зоналарын тулысынча контейнер майданчыклары, чүп ташу машиналары белән тәэмин итәргә;
- үлэт базларын биологик калдыкларны жыю, утильләштерү һәм юкка чыгаруның ветеринария-санитария кагыйдәләре таләпләре нигезендә тиешле хәлдә тоту, шул исәптән төзекләндерү, консервацияләү, иминлекне тәэмин итү чараларын күрү.

Калдыкларның фаразлана торган күләмен исәпләү СП 42.13330.2016 “Шәһәр төзелеше. Шәһәр һәм авыл жирлекләрен планлаштыру һәм төзү” калдыкларны туплау нормативлары нигезендә башкарылды.

Таблица 17 – Хисап чорына Буа шәһәре территориясендә калдыкларның фаразлана торган күләмен исәпләү

Коммуналь калдыклар	Халык саны, кеше.		Елга 1 кешегә туплауның чагыштырма нормасы				Елга гомуми тупланма			
			кг		л		I чират		хисап вакыты	
	I чират	хисап вакыты	I чират	хисап вакыты	I чират	хисап вакыты	т	м ³	т	м ³
Жәмәгать бинарлары урыннарын исәпкә алып, ККК туплану күләме	21 524	22 693	280	280	140 0	140 0	6 027	30 134	6 354	31 770

Каты коммуналь калдыкларны 1м³ күләмәндәге металл контейнерларга ташлау күздә тотыла, алар торак йортлар һәм жәмәгать биналары төркөмнәренә хезмәт күрсәтү өчен махсус майданчыкларга урнаштырыла. Калдыкларның уртача тәүлеклек туплануы:

$$31770 : 365 \approx 87 \text{ м}^3$$

Чүп-чарны чыгару ешлыгын исәпкә алып (көн саен) контейнерлар саны:

$$87 \times 1 = 87 \text{ данә.}$$

Буа шәһәре территориясендә каты коммуналь калдыкларны туплау турыдан-туры контейнерларда (127 данә) һәм бункерларда (31 данә) башкарыла. Каты көнкүреш калдыкларын чыгару махсус транспортта башкарыла. Чүп жыю өчен өстәмә майданчыклар кирәкми.

Каты коммуналь калдыкларны саклау өчен кирәкле майданны якинча исәпләү түбәндә китерелгән:

$$31770 * 20 / 10 = 63540 \text{ м}^2 \text{ яки } 6,4 \text{ га}$$

монда: 20 – хисап вакыты, ел;

31770 – шәһәрдә елына калдыклар туплау күләме, м³;

10 – өюбиклеге, м.

Шулай итеп, 2041 елга кадәр Буа шәһәре территориясендә барлыкка килчәк барлык коммуналь калдыкларны урнаштыру өчен полигонның кимендә 6,4 гектар буш майданын тәэмин итү таләп ителә.

Халыкны физик йогынты ясау факторларыннан яклау гамәлләре

Генераль план проектында электромагнит нурланыш чыганакларының йогынтысын киметү буенча түбәндәге чаралар каралган:

- торак төзелеше янында урнашкан электромагнит нурланыш чыганакларын инвентаризацияләү һәм комплекслы тикшерү;
- электр тапшыру линияләре буйлап саклау коридорларын оештыру һәм үтәү;
- радиоешлык диапазонындагы электромагнит нурланыш чыганакларынан санитар-саклау зоналарын исәпләү һәм билгеләү.

Төзелеш һәм инженерлык эшләрен башкару технологиясендә радиоактив материаллар куллану каралмаганлыктан, генераль планының исәпләнгән срогына радиация хәлен үзгәртү өчен сәбәпләр көтелми.

Инженер - экологик эзләнүләр кысаларында әйләнә-тирә мохит сыйфатының нормалаштырыла торган күрсәткечләре булган торак йортлар һәм башка объектлар төзү өчен участоклар сайлаганда күздә тотылган төзелеш территориясендә гамма-фонны бәяләү үткәрергә кирәк.

Торак кварталларда тавыш дәрәжәсен киметүгә юнәлдерелгән экологик-шәһәр төзелеше чаралары комплексына түбәндәге чаралар керә:

- «Буа шикәре» ЖЧЖнең санитар-яклау зонасында урнашкан торак төзелешен житештерү-эшлекле зонага үзгәртү;
- тимер юл буйлап 100 м ераклыкта урнашкан торак төзелешен физик тузган саен махсус билгеләнештәге яшелләндерүгә күчәрү;
- транспорт системасын оптимальләштерү.

Проектлана торган торак төзелеше участкаларында тавышның эквивалент дәрәжәсе 51-55 дбадан артмаячак, шуңа күрә яңа торак төзелеше территориясендә тавышны изоляцияләү һәм акустик экраннар куллану буенча өстәмә чаралар таләп ителми.

Таблица 18 - Проектлана торган селитеб төзелеш участкаларында Буа шәһәре урам-юл челтәренә тавыш характеристика

Урамнар һәм юллар	Транспорт агымнарының шау-шулы характеристикасы, дБА	Тавыш чыганагы белән исәпләү ноктасы арасындагы ераклык аркасында тавыш дәрәжәсенә кимүе* *, дБА	Яшел үсентеләр полосаларының тавыш дәрәжәсен киметүе, дБА	Тавыш таралу юлында экранның тавыш дәрәжәсен киметүе, дБА	Барлығы
Көйләнә торган хәрәкәтнең гомумшәһәр әһәмиятендәге урамнары					
Әйләнгеч урамы (шәһәрнең көнчыгыш өлеше)	82	12-16	10-12	-	54
Әйләнгеч ур. (шәһәрнең көньяк-көнчыгыш өлеше)	82	15	10-12	-	55
Жирле әһәмияттәге урамнар һәм юллар (торак урамнар)					

Кыр урамы (утар төзелеше)	73	7	5	10	51
---------------------------------	----	---	---	----	----

Территориянең табиғый-экологик каркасын булдыру чаралары

Әйләнә-тирә мохитне заманча пычрату проблемаларын хәл итүдә мөһим экологик принцип булып ландшафтларның үз-үзләрән чистарту сәләтен саклау тора. Табиғый мохитнең уңайлы экологик мөмкинлекләре, чиста суны һәм һаваны регенерацияләүче киң табиғый территорияләр булу чиксез түгел.

Төрле чыганаclarның тискәре йогынтысын киметүгә юнәлдерелгән чараларның берсәшәһәрнең табиғый-экологик каркасы системасын алга таба үстерү, аны тәшкит итүчеләрнең өзлексезлеген тәмин итү, яшелләндерү объектларының территориаль һәм сыйфатлы үсеше.

Эрозиягә каршы, кардан, тавыштан, газдан, тузаннан саклаучы һәм декоратив функцияләрне үтәүче автомобиль юлларын яшелләндерүнең житәрлек булмавы аеруча кискен проблема булып тора.

ОДМ 218.011-98 һәм СП 42.13330.2016 таләпләре нигезендә юлларны комплекслы яклау өчен алар буендагы яшел утыртмаларның киңлеге территориянең һәм халыкның сәламәтлегенә кимендә 10 метрын тәшкит итәргә тиеш.

Саклау функцияләрне үтәү өчен куе тармакланучы һәм ябалдашлары тыгызлыгы, кар өслегенә бирешмәүче, үсентеләрнең яхшы үсүенә, тиз үсүенә, газга чыдамлыгына ия яшел үсентеләр полосаларын утырту зарур.

Саклау функцияләрне үтәү өчен куе тармакланучы һәм ябалдашлары тыгызлыгы, кар өслегенә бирешмәүче, үсентеләрнең Яхшы үсүенә, тиз үсүенә, газга чыдамлыгына ия яшел үсентеләр полосаларын утырту зарур.

Халыкны рекреацияләүне оештыру, урманның сәламәтләндерү һәм табигатьне саклау функцияләрне үтәүне тәмин итү, терлекләр көтү урыннары булдыру, авыл хужалыгы һәм житештерү объектларының санитар-яклау зоналарын яшелләндерү максатларында Буа муниципаль районының территориаль планлаштыру схемасы белән торак пунктлар тирәсендә урман-болын пояслары булдыру тәкъдим ителә, алар табиғый-экологик каркасның буфер территорияләренә керәчәк.

Шәһәрнең табиғый-экологик каркасын тотрыклыландыру һәм табиғый территорияләрдән нәтижәле файдалану өчен теләсә нинди сәнәгать һәм коммуналь-көнкүреш агынтыларының өске сулыкларга һәм жир асты горизонтларына элэгүен булдырмый торган, сугару системаларының өске һәм жир асты сулары торышына йогынтысын булдырмый торган, елга ярлары буйлап табиғый үсемлекләр капламын максимал саклауны тәмин итә торган чаралар үткөрү тәкъдим ителә.

Таблица 19 – Хисап чорына Буа шәһәренең яшелләнделгән территорияләренең норматив мәйданын исәпләү

№ т/б	Күрсәткеч исеме	Үлчәү берәмлеге	Әһәмияте	
			Г чират	Хисап вакыты
1	Халыкның исәпләнгән саны	кеше	21 524	22 693
2	Яшелләнделгән территорияләр мәйданы нормативы 1 кешегә	м ²	10	10
3	Яшел утыртмаларның исәпләнгән норматив мәйданы	га	21,5	22,7

Шәһәрнең яшелләнделгән территорияләренең гомуми мәйданы 35,2 гектар тәшкит итә.

Яшел һәм урман-парк зоналарының сәламәтләндерү, тирә-юньне саклау йогынтысы өчен:
- яшел зоналарга рекреацион йөкләнешләрне катгый жайга салырга;

-саклау урманнары чикләре проектын һәм Буа шәһәренең урман-парк һәм яшел зонасы чикләре проектын, шулай ук башка норматив-хокукый документлар эшләү юлы белән табигатьне саклау статусын күтәргә.

Шулай итеп, шәһәр территориясенең табигый-экологик каркасын формалаштыру чаралары халыкның яшәү һәм ял итү өчен уңайлы шартлар булдыруда, табигать ресурсларын пычранудан һәм ярлыланудан саклауда актив роль уйнайчак.

Житештерүне һәм объектларны урнаштыруны оптимальләштерү чаралары

Генераль план проекты кысаларында экологик чикләүләр гамәлдә булган зоналарда режимны бозуга бәйле конфликтларны хәл итүгә юнәлдерелгән производствоны яңадан функцияләштерү һәм оптимальләштерү буенча чаралар эшләнде.

Таблица 20 - Житештерүне яңадан функцияләү һәм оптимальләштерү чаралары

№	Объект исеме	ССЗ зурлыгы	Чараларның тәкъдим ителә торган вариантлары	Гамәлгә ашыру вакыты
1	Буа машина төзү заводы «КМПО» ААЖ филиалы	500	1) Санитар-яклау зонасын кыскарту максатыннан житештерүне оптимальләштерү, санитар-яклау зонасы проектын эшләү	1 чиратка
			2) Проектлы санитар-саклау зонасында сакланып калган торак төзелеше физик тузган саен яңадан функцияләүгә тәкъдим ителә.	Хисап вакытына
2	«Буа шикәр заводы» ААЖ	300	1) Санитар-яклау зонасын кыскарту максатыннан объектны оптимальләштерү, санитар-яклау зонасы проектын эшләү.	1 чиратка
3	Буа асфальт заводы	500	1) Санитар-яклау зонасын кыскарту максатыннан объектны оптимальләштерү, санитар-яклау зонасы проектын эшләү.	1 чиратка
			2) Физик тузган саен проектлы санитар - яклау зонасында урнашкан торак төзелешен яңадан функцияләштерү.	Хисап вакытына
4	Буа электр челтәрләре	50	1) Санитар-яклау зонасын кыскарту максатыннан объектны оптимальләштерү, санитар-яклау зонасы проектын эшләү.	1 чиратта
			2) Проектлы санитар-саклау зонасында сакланып калган торак төзелеше физик тузган саен яңадан функцияләүгә тәкъдим ителә.	Хисап вакытына
5	«Буа Агрохимсервис» ААЖ ашламалар складлары	500	1) Санитар-яклау зонасын кыскарту максатыннан объектны оптимальләштерү, санитар-яклау зонасы проектын эшләү.	1 чиратта
			2) Совет, Яшел, Горький, революция урамнарындагы торак йортларны физик тузган саен яңадан функцияләштерү.	Хисап вакытына
6	Чистарту корылмалары	500	Предприятиене яңадан эшләтеп жибәрү.	Хисап вакытына
7	ЭПУ Буагаз	50	1) Санитар-яклау зонасын кыскарту максатыннан объектны оптимальләштерү, санитар-яклау зонасы проектын эшләү.	1 чиратта
			2) Беренче Май, Ямашев, Горький урамнары буенча торак усадыба төзелешен физик тузган саен яңадан функцияләштерү	Хисап вакытына
8	Автосервис	100	1) Санитар-яклау зонасын кыскарту максатыннан объектны урнаштыруны оптимальләштерү, санитар-яклау зонасы проектын эшләү.	1 чиратта

№	Объект исеме	ССЗ зурлыгы	Чараларның тәкъдим ителә торган вариантлары	Гамәлгә ашыру вакыты
			2) Яшел урамындагы торак төзелешне физик тузган саен янадан функцияләштерү.	Хисап вакытына
9	«Буинскнефтепродукт» филиалы	500	1) Санитар-яклау зонасын кыскарту максатыннан объектны урнаштыруны оптимальләштерү, санитар-яклау зонасы проектын эшләү.	1 чиратта
			2) Комаров урамы, Совет урамы буенча усадьба тибындагы торак төзелешен физик тузган саен янадан янадан функцияләштерү.	Хисап вакытына
10	Буа станциясе	100	Физик тузган саен Вокзал урамындагы торак төзелешне функцияләштерү.	Хисап вакытына
11	Тимер юл	100	Физик яктан тузган саен тимер юл буйлап 100 м ераклыкта торак төзелешен янадан функцияләштерү.	Хисап вакытына
12	Жорес урамындагы зират	100	ССЗын 50 метрга кадәр кыскарту максатыннан зиратны ябу.	1 чиратта
			Физик яктан тузган саен 50 м ССЗын торак төзелешен янадан функцияләштерү.	Хисап вакытына
13	Казанский Тракт урамындары зират	100	ССЗын 50 метрга кадәр кыскарту максатыннан зиратны ябу.	1 чиратта
			Физик яктан тузган саен 50 м ССЗ торак төзелешен янадан функцияләштерү.	Хисап вакытына

Сәнәгать һәм коммуналь-склад объектларын житештерүне янадан функцияләү һәм оптимальләштерү чараларын гамәлгә ашырганчы территориянең санитар-эпидемиологик иминлеген һәм санитар-яклау зоналарында яшәүче халыкның иминлеген гарантияләүне тәмин итү өчен социаль юнәлешле компенсация чаралары һәм иминият яклавын тәмин итү системасын үткәрү зарур.:

- экологик иминиятләштерү;
- эшләр башкарганда халыкның сәламәтлегенә һәм әйләнә-тирә мохиткә зыян китерүгә бәйле рәвештә граждан җаваплылыгын иминләштерү;
- халыкны ирекле медицина иминләштерүе.

Компенсация чаралары вариантлары:

- социаль-икътисадый һәм торак компенсацияләре;
- экологик юнәлешле авыруларны ачыклау максатында халыкны медицина тикшерүе;
- балаларны медик-экологик тернәкләндерү;
- торак зоналарда атмосфера пычрануын күзәтү.

Әйләнә-тирә мохитне саклау өлкәсендә җаваплылык турында төп норматив-хокукый акт булып Россия Федерациясе Конституциясе тора, аның 42 статьясында күрсәтелгәнчә, һәркем уңайлы әйләнә-тирә мохиткә, аның торышы турында дәрәҗә мәгълүматка һәм экологик хокук бозу аркасында сәламәтлегенә яисә мөлкәтенә китерелгән зыянны каплауга хокуклы.

«Әйләнә-тирә мохитне саклау турында» 18 нче 7 нче-ФЗ статьясы нигезендә экологик иминиятләштерү юридик һәм физик затларның мөлкәти мәнфәгатьләрен экологик хәвеф-хәтәрләр очрагында яклау максатларында гамәлгә ашырыла.

Хужалык һәм башка эшчәнлек субъекты китергән зыян өчен җаваплылыкны иминләштерү максаты - хужалык һәм башка эшчәнлекнең тискәре йогынтысы аркасында табигать мохитенә, гражданнар гомеренә һәм сәламәтлегенә китерелгән зыянны каплау буенча йөкләмәләргә бәйле рәвештә хужалык итүче субъектларның мәнфәгатьләрен яклау, шулай ук әйләнә-тирә мохитне пычрату килеп чыгуын кисәтү һәм аннан килгән зыяннарны бетерү өчен шартлар тудыру, иминият яклавы механизмын куллану юлы белән («Хужалык һәм башка эшчәнлек субъекты тарафыннан әйләнә-тирә мохиткә китерелгән зыян өчен җаваплылыкны мәҗбүри иминләштерү турында» Федераль закон проекты).

Хайваннар һәм үсемлекләр дөньясын саклау гамәлләре

Торак пунктларны, предприятиеләрне, корымаларны һәм башка объектларны урнаштырганда, проектлаганда, төзөгәндә һәм реконструкцияләгәндә Хайваннар дөньясын саклау өлкәсендәге норматив хокукый актлар таләпләре нигезендә хайваннар дөньясы объектларының яшәү тирәлеген һәм аларны торгызу, хәрәкәт итү, ял итү һәм миграция юллары шартларын саклау, шулай ук территорияләрнең һәм акваторияләрнең сакланучы кишәрлекләренең кагылгысызлыгын тәмин итү чаралары каралырга тиеш.:

- яшелләндерү объектларының территорияль һәм сыйфатлы үсешен, яшел утыртмалар системасының өзлексезлеген тәмин итүне үз эченә ала торган табигый-экологик каркас системасын булдыру;
- урман торгызу һәм урман үрчетү, яшь үсентеләрне кыйммәтле урман утыртмалары категориясенә кертү, агачлыкларның тотрыклылыгын арттыру максатларында урман утыртмаларының пространство-яшь структурасын оптималь тоту исәбенә шәһәр урманнарының торышын яхшырту;
- шәһәр урманнарының санитария торышын яхшыртуны тәмин итү, урманнарны янғыннардан һәм урман бозулардан саклау;
- бозылган жирләрне торгызу, аннары урман үстерү;
- урманнарда рекреацион йөкләнешләрне жайга салу;
- авыл хужалыгы культураларын үстерүнең интенсиф технологияләреннән файдалануны тыю;
- көтүлекләрдә һәм болыннарда терлекләр көтүен жайга салу, тапталмас өчен;
- саклагыч (эрозиягә каршы, чокыр-үзәнлек, кыр яклау, су саклау) урман утыртмалары майданын арттыру;
- шәһәр тирәсендәге урман-парк яшел поясларын оештыру;
- урман торгызу һәм урман үрчетү буенча үткәрелә торган чараларны катгый исәпкә алуны һәм тикшереп торуну тәмин итү.

Торак пунктта яшел үсентеләрне саклау өчен:

- яшелләндерү объектларын исәпкә алу һәм инвентаризацияләү, шәһәр яшел утыртмалары реестрларын төзү;
- халыкның гомуми файдаланудагы яшеллекләр белән тәмин ителеш дәрәжәсен 42.13330.2016 СП билгеләгән норматив күрсәткечләргә кадәр арттыру;
- гомуми файдаланудагы яшеллекләрне реконструкцияләү, паркларны һәм скверларны төзекләндерү;
- яшел үсентеләрне карау буенча агротехник чаралар комплексын үткәрү;
- яшелләндерелгән территорияләрне, рекреацион үзләштерүнең төрле дәрәжәдәге зоналарын аерып, Ландшафт-планлаштыру зоналарына бүлү;
- яшел утыртмаларның сыйфат-төр структурасын камилләштерү;
- компенсацион яшелләндерү үткәрү өчен участокларны билгеләү, гомуми файдаланудагы яшелләндерелгән территорияләрнең цикләүләрен һәм сервитутларын билгеләү һәм раслау;
- муниципаль органнарны һәм дәүләт табигатьне саклау хезмәтләрен жәлеп итеп, яшел утыртмаларны саклауны контрольдә тоту.

Хайваннар дөньясын саклау өлкәсендәге норматив-хокукый актлар таләпләре нигезендә торак пунктларны, предприятиеләрне, корымаларны һәм башка объектларны урнаштырганда, проектлаганда, төзөгәндә һәм реконструкцияләгәндә хайваннар дөньясы объектларының яшәү тирәлеген һәм аларның үрчү, йөрү, ял итү һәм миграция юллары шартларын саклау, шулай ук территорияләрнең һәм акваторияләрнең саклау кишәрлекләренең кагылгысызлыгын тәмин итү чаралары каралырга тиеш.

Хайваннар дөньясы объектларының һәлак булуын булдырмау өчен:

- хайваннар дөньясы объектларының авыруларын һәм һәлак булуын, аларның яшәү тирәлеген начарайтуны гарантияли торган чараларны гамәлгә ашырмыйча, үсемлекләрне яндыру, агулы химикатларны, ашламаларны, химик реагентларны, ягулык-майлау материалларын һәм хайваннар дөньясы объектлары һәм аларның яшәү тирәлеген өчен куркыныч булган башка материалларны, чималны һәм житештерү калдыкларын саклау һәм куллану;

- хайваннарның массакүләм миграция юлларында махсус үтүкләре булмаган тоташ киртәләр һәм корылмалар урнаштыру;
- запань елгаларында яисә ермакларында зурлыгы су агымы киндлегенә өчтән ике өлешеннән артыграк булган балык тоту кораллары урнаштыру;
- торбаүткәргечләр буйлап элемент һәм электр үткәргеч линияләре астындагы урман просаннарын хайваннар үрчү чорында агач-куак үсентеләреннән чистарту.

Хайваннар дөньясы объектларының һәлак булуына китерергә сәләтле житештерү объектларында әйләнә-тирә мохитне пычратмаслык санитар-саклау зоналары һәм чистарту корылмалары булырга тиеш.

Су һәм су тирәсендәге хайваннарның уылдык чөчү, кышлау һәм күпләп жыелу урыннарында теләсә нинди агып төшүче суларны һәм калдыкларны агызу тыела.

Үсемлекләргә яклауның химик препаратларын һәм башка препаратларны куллану агротехник, биологик һәм башка чараларны гамәлгә ашыру белән бергә алып барылырга тиеш.

Халыкны табигый характердагы гадәттән тыш хәлләрдән яклау чаралары

Буа шәһәре территориясенә табигый характердагы гадәттән тыш хәлләр килеп чыкканда зарарлы факторлар йогынты ясарга мөмкин.

Табигый характердагы гадәттән тыш хәлләр шәһәр территориясендә барлыкка килергә мөмкин булган һәм кеше корбаннары, кеше сәламәтлегенә һәм әйләнә-тирә мохиткә зыян китерергә, шактый матди югалтулар һәм яшәү шартларының бозылуына китерергә мөмкин булган табигый күренешләр аркасында булырга мөмкин.

Мондый күренешләргә түбәндәгеләрне кертергә була: метеорологик күренешләр - көчле җил, көчле яңгыр, көчле салкын; гидрологик күренешләр - югары су биеклеге; геологик утырма грунтлар; табигый янгыннар.

Территорияне һәм халыкны куркыныч метеорологик йогынтылардан саклауның төп чарасы булып куркыныч күренешнең килеп чыгу мөмкинлегенә турында вакытында хәбәр итү тора. Халыкка кешеләргә яклау ысуллары һәм биналарның (корылмаларның) тотрыклылыгын арттыру, куркыныч метеорологик күренеш барлыкка килгәндә кешеләрнең үз-үзләрен тоту кагыйдәләре, мөмкин булган ышык урыннар, чыгу юллары һәм куркыныч зоналардан эвакуацияләнгәндә урнашу районнары турында мәгълүмат бирелергә тиеш.

Су басу күзлегеннән караганда, яз иң зур куркыныч тудыра, ул вакытта кар эрегән вакытта явым-төшем шактый күп була.

Су өсте тигезлегенә һәм чыгымына йогынты ясый торган факторларга ташу очрагы өчен түбәндәгеләр керә:

- явым-төшем күләме һәм аларның интенсивлыгы;
- явым-төшемнәрнең дәвамлылыгы;
- явым-төшем алдыннан колачлау майданы;
- бассейндың дымлылыгы;
- туфракның су үткәрүчәнлегенә;
- бассейндың рельефы;
- туңлыкның булуы һәм тирәнлегенә.

Территорияне су басу грунт сулары дәрәжәсенә артуы, грунт сулары агымының гидродинамик басымы, туфракның пычрануы (тозлануы) һәм жир асты металл конструкцияләренә коррозия белән характерлана.

Су басу куркыныч, чөнки алар грунтларның дымлануына һәм сыеклануына, аларның күтәрү сәләте кимүенә китерә. Су басулар корылмаларның, жир асты коммуникацияләренә, торбаүткәргечләренә, транспорт системаларының деформациясенә һәм кайчакта тулысынча жимерелүенә китерә.

Су басу шәһәрнең торақ-коммуналь хужалыкларына күбрәк тискәре йогынты ясый. Жир асты металл конструкцияләренә коррозия белән һәм инженерлык челтәрләргә эшендәгә бозылуны халыкның тормыш эшчәнлегенә, икътисад объектлары һәм оешмалар эшенә йогынты ясый торган территорияне су басуның аеруча зарарлы факторы дип санарга мөмкин.

Кайбер очрактарда су басу вакытында су үзенчәлекле консервант булган фундамент нигезләренә дымлы торышын күзәтә, йомшак киптерү чаралары тәкъдим ителә. Барыннан да элек, бу агач фундаментта урнашкан йортларга кагыла. Территорияләре су басу процессы башлану һәм аларның төрле дәрәжәдәге гадәттән тыш хәлләр барлыкка килергә мөмкин булган авария хәлендәге торышы арасында зур вакытлы тоткарлык булу тискәре аспект кына түгел, ә бер үк вакытта аларны булдырмау һәм гадәттән тыш хәлне кисәтү буенча алдан баручы превентив чаралар күрергә мөмкинлек бирә.

Халыкны яклау һәм хужалык субъектларының нормаль эшләве өчен, шулай ук су басуның зарарлы факторлары аркасында килеп чыккан зыянны киметү өчен түбәндәге оештыру чараларын башкарырга кирәк:

- табигый бәла-казалар, шул исәптән су басулар аркасында килеп чыккан гадәттән тыш хәлләрдә халыкны яклау планнарын алдан эзерләргә һәм гамәлгә кертәргә;
- контрольдәге территорияләрен үзенчәлекләрен исәпкә алып, табигый мохитенә торышын, су басуларның барлыкка килүен һәм үсешен өзлексез күзәтүне, контрольдә тотуны һәм фаразлауны оештыру һәм гамәлгә ашыру;
- халыкка, житәкчелек һәм идарә органнарына, шулай ук вазыйфай затларга су басу куркынычы һәм аларның үсеше турында үз вакытында хәбәр итәргә, шулай ук конкрет килеп туган шартларда билгеләнгән сигналларны һәм эш итү тәртибен халыкка житкерергә;
- халыкны территорияне су басу шартларында эшләргә өйрәтергә;
- авария-коткару эшләрен башкару, су басу нәтижәсендә зыян күргәнне торгызу өчен кирәкле җиһазлар, мөлкәт һәм техниканы алдан ук булдырырга һәм тупларга.

Моннан тыш, кайбер технологик чараларны да үтәргә кирәк:

- авария хәлендәге һәм үз срогын үтәгән торбаүткәргечләрен алыштыру;
- гамәлдәге дренажны чистарту һәм кирәк булганда алыштыру-төгәл системалардан;
- территорияне су басканнан соң коммуникацияләрен тыңлап утыру.

Дренаж эшләрен башкарганда жир асты суларын интенсив суыртуның структур яктан тотрыксыз токымнардан торган төзелгән территорияләрдә урнашкан гидродинамик режимны үзгәртәргә һәм грунтларның тотрыклылыгын бозарга мөмкинлеген исәпкә алырга кирәк. Нәтижәдә суффозион һәм утыру процессларын активлаштыручы җавап «дренаж эффекты» барлыкка килергә мөмкин. Билгеле бер шартларда бу процесслар шулкадәр тиз үсәргә мөмкин ки, алар биналар һәм корылмалар өчен генә түгел, ә кешеләр өчен дә куркыныч була.

Ярдәм килгәнче су басу зонасына эләккән кешеләр биналарның өске катларында һәм түбәләрендә, агачларда һәм башка калку урыннарда калырга тиеш. Су кимегәнче һәм су басу куркынычы беткәнче, куркынычсыз урыннарда торырга кирәк. Суда зыян күрүчеләргә медицина ярдәме күрсәтелергә тиеш.

Су басмый торган территориягә халыкның үз-үзен эвакуацияләү зыян күрүчеләргә ашыгыч медицина ярдәме кирәк булганда, азык-төлек продуктлары сарыф ителгәндә яки булмаганда, вәзгыять начараю куркынычы булганда яки читтән ярдәмгә өмет өзәлгәндә үткәрелә.

Су кимегәннән соң, өзәлгән һәм салынып төшкән электр чыбыкларынан сакланарга кирәк. Бу зарарланулар, шулай ук суүткәргеч, газ яки канализация магистральләренә җимерелүе турындагы мәгълүматны коммунал хезмәтләргә тапшырырга кирәк.

Йортка яки бинага керү алдыннан конструкцияләренә ачыктан-ачык җимерелмәвенә һәм куркыныч тудырмавына инанырга кирәк. Бинага кергәнче, берничә минут эчендә ишек һәм тәрәзәләрен ачып, аны җилләтергә кирәк. Эчке бүлмәләрен караганда, һавада газ булу ихтималы булганга, шырпы яки яктырткычларны яктылык чыганагы сыйфатында кулланырга киңәш ителми, ә моның өчен батареялардагы электр фонарьларын файдаланырга киңәш ителә.

Утырма грунтлы территорияләрен үзләштергәндә проектлауда һәм төзелештә кулланыла торган норматив документлар нигезендә инженерлык чараларының бөтен комплексын кулланырга кирәк. Мондый чараларга авыр трамбовкалар белән тыгызлау (шул исәптән грунт субайлары белән тирәнгә тыгызлау), грунт мөндәрләрен урнаштыру, котлованнарны трамбовкалау, башка конструктив һәм суны саклау чаралары керә.

Ураган - бу-зур җимергеч көчле җил, аның тизлеге 32 м/с тан артып китә. Давыл вакытында җил тизлеге давил тизлегеннән кимрәк, ләкин шактый зур һәм 15-25 м/с ка җитә.

көчле жиленең таралу тизлеге тагын да кимрәк-13-15 м/с.

Давыллы жыл нык корылмаларны жимерә һәм жиңел корылмаларны туздыра, чәчелгән кырларны бушата, чыбыкларны өзә һәм электр һәм элементә линияләренең баганаларын аудара, транспорт магистральләрен һәм күперләрне зарарлый, коммуналь-энергетика челтәрләрендә аварияләр китереп чыгара.

Жил тизлеге 15-20 м/с тан артыграк булганга, терәкләр ишелүгә һәм электр линиясе чыбыкларының күпсанлы өзелүенә, шулай ук агачларның егылуына китерә. Көчле жылләрнең нәтижәсе булып шәһәр территориясендә халыкны һәм хужалык субъектларын тормыш белән тәмин итү системаларының эшләве бозылу тора.

Ураган һәм давиллар куркынычы турындагы мәгълүмат алдан ук житкерелә. Ул әлеге районга табигый бәла килү вакыты, аның характеры һәм кешеләрнең үз-үзләрен тоту кагыйдәләре турында мәгълүмат бирә.

Сигнал алу белән (сиреналар, тышкы тавыш көчәйткечләр, радиоалгычлар, телевидение) халык биналарның, корылмаларның тотрыклылыгын арттыру, янгынарны булдырмау һәм кирәкле запаслар булдыру буенча эшкә керешә.

Жилле яктан тәрәзәләрне, ишекләрне, чорма люкларын һәм вентиляция тишекләрен тыгыз итеп ябалар.

Ураган яки давил якынлашуы турында мәгълүмат алу белән халык элек эзерләнгән биналарны яки ышык урыннарны алып тора.

Ачык урында булганда биналардан һәм корылмалардан читләшәргә, чокырларга, канауларга, юл кюветларына ышыкланырга (төбенә ятарга һәм жиргә нык сыенырга) кирәк. Мондый гамәлләр давиллар һәм ураган нәтижәсендә барлыкка килә торган жәрәхәтләр алу куркынычын сизелерлек киметә.

Табигый янгынар - бу контрольсез рәвештә үсемлекләрнең януы һәм стихияте төстә урман буенча таралуы. Уттан барыннан да бигрәк авыл хужалыгы зыян күрә: агачлар һәм куаклар, корылмалар һәм биналар, хайваннар һәм үсемлекләр һәлак була. Еш кына урман янгынарны кешеләрнең үлеменә китерә.

Урман массивларының майданнарын, урманның составын, жирлекнең рельефын, янгынар куркынычы дәрәжәсен һәм Буа шәһәре урманнарының башка параметрларын исәпкә алып, шәһәр территориясендә кече һәм кечкенә янгынар булуы ихтималлыгы турында нәтижә ясарга була, һәм бары тик уңайсыз елларда гына уртача янгынар булуы ихтимал.

Янгынар чыганакларына якын булган шәһәр халыкы алдан ук эвакуацияләү мөмкинлеген буенча чаралар эшләнергә тиеш.

Шәһәр территориясендә табигый янгынарның килеп чыгуын, таралуын һәм үсешен кисәтүгә юнәлдерелгән барлык чаралар планлы тәртиптә гамәлгә ашырыла һәм Татарстан Республикасы Гадәттән тыш хәлләр министрлыгы һәм Буа шәһәре администрациясе көче белән алдан үткәрелә.

«Янгынар куркынычсызлыгы турында» Федераль закон таләпләре нигезендә жирле үзидарә органнарына торак пункт чикләрендә беренчел янгынар куркынычсызлыгы чараларын тәмин итү бурычы йөкләнгән: гомуми файдаланудагы территорияләрне беренчел янгынар сүндерү чаралары белән жиһазлау; янгынарны локальләштерү һәм гадәттән тыш хәлләр министрлыгы бүлекчәләре килгәнче кешеләрне һәм мөлкәтне коткару чараларын күрү.

Шәһәр территориясендәге предприятие, учреждение, оешма житәкчеләре шәһәр урманнарына, шулай ук саклагыч һәм яшелләндерү утыртмаларына турыдан-туры тоташкан жир кишәрлекләрендә үлән яндыруны тыюны күзәтергә тиеш.

Табигый янгынарны булдырмау һәм зыяннарны минимальләштерү буенча төп оештыру чараларына түбәндәгеләр керә:

- ситуация планнарын һәм янгынар сүндерү планнарын алдан эшләү;
- янгынар вазгыятенең торышын өзлексез күзәтү;
- янгынар чыгу куркынычы турында халыкка һәм вазыйфаи затларга үз вакытында хәбәр итү, шулай ук билгеләнгән сигналларны һәм янгынар таратылган очракта эш итү тәртибен халыкка житкерү;
- янгынарны сүндерү һәм янгынар нәтижәсендә зыян күргән корылмаларны, коммуникацияләрне һәм

жайланмаларны торгызу буенча һәлакәттән коткару эшләрен башкару өчен кирәкле жиһазлар, мөлкәт һәм техника запасын алдан булдыру.

Шәһәр администрациясе биналарга һәм торак йортларга табигый янғын якынлашу куркынычы булганда халыкка эвакуациягә әзерләнүдә ярдәм күрсәтергә кирәк. Кирәк булганда, беренче чиратта хезмәткә сәләтсез халык – картлар, авырулар, балалар имин урынга эвакуацияләнә.

Янғыннарны сүндерүгә 18 яшьтән кечерәк булмаган халык жәлеп ителергә мөмкин. Янғын сүндерүдә катнашучы кешеләр махсус киём, каскалар, төтөнгә каршы битлекләр яки противогазлар белән тәмин ителә. Территория газ белән пычранган очракта кешеләргә төтөннән чиста урыннарда ял итү мөмкинлеге бирелә.

Шәһәр урманьында тыела:

- яна торган шырпы, тәмәке төпчәкләре һәм башка кайнар әйберләр ташларга;
- эссе чорда тиз кабынучан һәм янучан материаллар кулланырга;
- урманда майланган яисә бензин яисә башка ягулык-майлау материаллары сәндереп калдырырга;
- эчке янулы двигательләрнең ягулык бакларына ягулык салырга, туклану системасы төзек булмаган машинаны кулланырга, шулай ук ягулык салына торган машиналар янында тәмәке тартырга яки ачык уттан файдаланырга;
- аланнарда шешәләр яисә пыяла кыйпылчыклары калдырырга (яндыргыч линза кебек эшли алалар);
- агач төбәндә, аланнарда, аланнарда үләнне яндырырга;
- кипкән үлән урыннарында, агач ябалдашлары астында учаклар ягарга.

Халыкны яклау чаралары кисәтү чараларының да, гадәттән тыш хәлләрне бетерү чараларының да состав өлеше булып тора һәм, димәк, превентив һәм оператив тәртиптә үтәлә.

Халыкны яклауны тәмин итү өчен гомумдәүләт, региональ, жирле яклау чаралары системасы төзелә, алар үз эченә түбәндәгеләрне ала:

- мөмкин булган гадәттән тыш хәлләрне һәм алардан килгән зыяннарны анализлау һәм фаразлау;
- әйләнә-тирә мохитнең торышын өзлексез күзәтүне, контрольдә тотуны һәм фаразлауны оештыру һәм гамәлгә ашыру;
- дошманның жиңелү чараларын куллануыннан, шулай ук аварияләрдән, катастрофалардан һәм табигый бәла-казалардан килгән зыянны киметә торган превентив чаралар;
- куркыныч турында алдан кисәтү (хәбәр итү) ;
- халыкны әзерләү һәм укыту;
- яклау чаралары фондын төзү гамәлләре;
- халыкны эвакуацияләү чаралары;
- медик-биологик, радиацион һәм химик яклау чаралары;
- янғынга каршы яклау чаралары;
- сугыш вакытында халыкның исән калуы өчен кирәкле объектларны саклап калуга юнәлдерелгән чаралар;
- гадәттән тыш хәлләрнең фаразланган һәм килеп чыга торган куркынычлары, куркынычсызлыкны тәмин итү буенча күрелгән чаралар, кешеләрне яклау алымнары һәм ысуллары, аларның гадәттән тыш хәлләрдәге гамәлләре турында халыкка даими мәгълүмат бирү;
- коткару эшләрен башкару һәм гадәттән тыш хәлләрне бетерү;
- зыян күргән халыкның тормышын беренче чиратта тәмин итү һәм аны социаль яклау чаралары.

Территориянең санитар-эпидемиологик торышын һәм халык сәламәтлеген оптимальләштерү чаралары

Халык сәламәтлеге өчен экологик куркынычны бәяләү, тиешле профилактик чаралар

-эшлэу өчен социаль-гигиена мониторингы кысаларында аеруча әһәмиятле патологияларне, шул исәптән экологик бәйле авыруларны тирәнтен эпидемиологик тикшеренүләр үткәрергә кирәк. Моннан тыш, кирәк:

- халыкның сәламәтлеге критерийлары буенча региональ мөмкин булган экологик йөкләнешләрне нигезләү;
- халыкның авыруын арттыручы матдәләр чыгаруны киметү чараларын эшләү һәм гамәлгә кертү. Балалар арасында хәвеф-хәтәр контингентларын реабилитацияләү һәм антропоген йөкләнеш югары булган территорияләрдә профилактик чаралар оештыру;
- балалар һәм өлкәннәр арасында экологик бәйле авыруларны клиник-лаборатор диагностикалау, дөвалау һәм профилактикалауның яңа ысулларын эшләү һәм гамәлгә ашыру.
- Татарстан Республикасын территорияль планлаштыру схемасы белән планлаштырылган архитектура-планлаштыру, оештыру-техник, инженер-техник чараларны гамәлгә ашыру нәтижәсендә түбәндәге күрсәткечләргә ирешү көтелә:
- табигать-ресурс потенциалын саклау һәм арттыру;
- пычраткыч матдәләр агызуны киметү, чистарту корылмаларын реконструкцияләү һәм төзү, яңгыр канализациясе системасын үстерү, су саклау зоналарын оештыру һәм төзекләндерү юлы белән су объектларын, шул исәптән эчәр су белән тәмин итү чыганаclarын экологик реабилитацияләү;
- су куллануны киметү, халыкны сыйфатлы эчәр су белән тәмин итү;
- атмосфера һавасының, жир өсте һәм жир асты суларының, шул исәптән эчәр сулар белән тәмин итү чыганаclarының торышын пычраткыч матдәләр чыгаруны һәм аларны чыгаруны киметү исәбенә яхшырту;
- заманча полигоннар төзү һәм калдыклардан файдалану һәм зарарсызландыру куәтләрен булдыру исәбенә житештерү һәм куллану калдыклары белән эш итүнең экологик иминлеген тәмин итү;
- предприятиеләрдә экологик куркынычсыз производстволар булдыру;
- селитеб территорияләрне инженерлык төзекләндерүнең заманча дәрәжәсенә ирешү;
- селитеб территорияләрнең тавыш белән пычрануын киметү, акустик дисконфорт зоналарында яшәүче халык санын киметү;
- биналарны һәм корылмаларны тискәре инженер-геологик процесслардан яклау;
- рекреациянең, спортның массакуләм һәм махсулаштырылган төрләрен үстерү;
- әйләнә-тирә мохит торышын күзәтүләргә экологик мониторинг ясауның комплекслы системасын оештыру.



**«Картография һәм территориаль планлаштыру
үзәге» җаваплылыгы чикләнгән җәмгыяте**

305047, Курск ш., Росинка ур., 6 й., 2 бина
Тел. +7(4712) 58-45-22, E-mail: info@terplan.pro, www.terplan.pro
ОГРН 1164632064167, ИНН/КПП 4632221668/463201001

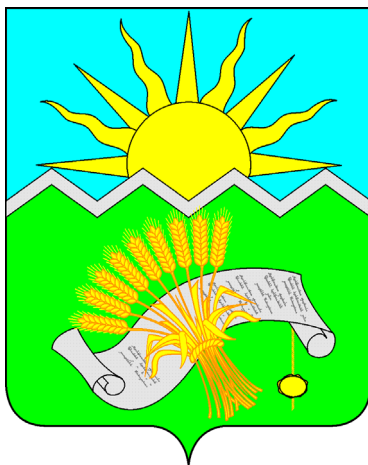

**ТАТАРСТАН РЕСПУБЛИКАСЫ БУА МУНИЦИПАЛЬ
РАЙОНЫНЫҢ «БУА ШӘҺӘРЕ»
МУНИЦИПАЛЬ БЕРӘМЛЕГЕНЕҢ
ГЕНЕРАЛЬ ПЛАНЫ ПРОЕКТЫ**

ГЕНЕРАЛЬ ПЛАНЫ НИГЕЗЛӘУ МАТЕРИАЛЛАРЫ

(2021 елның 11 гыйнварындагы 2020.2812 номерлы МК муниципаль контракты нигезендә
эшләнгән)

Курск ш., 2021

Заказчы Татарстан Республикасы Буа муниципаль районының Буа шәһәре Башкарма комитеты

Башкаручы «Картография һәм территориаль планлаштыру үзәге» ЖЧЖ

**ТАТАРСТАН РЕСПУБЛИКАСЫ БУА МУНИЦИПАЛЬ
РАЙОНЫНЫҢ «БУА ШӘҺӘРЕ»
МУНИЦИПАЛЬ БЕРӘМЛЕГЕНЕҢ
ГЕНЕРАЛЬ ПЛАНЫ ПРОЕКТЫ**

ГЕНЕРАЛЬ ПЛАНЫ НИГЕЗЛӘУ МАТЕРИАЛЛАРЫ

(2021 елның 11 гыйнварындагы 2020.2812 номерлы МК муниципаль контракты нигезендә эшләнгән)

Директор

Проектның баш архитекторы

Проект жетәкчесе

Ткаченко Н.С.

Сабельников А.Н.

Ашурков В.В.

Курек ш, 2021

**«Картография һәм территорияль планлаштыру үзәге» ЖЧЖнең
авторлык коллективы**

Ткаченко Н.С.	— директор
Сабельников А.Н.	— проектның баш архитекторы
Ашурков В.В.	— проект житәкчесе
Бурцева Н. А.	— картография бүлеге башлығы
Васильева М.С.	— икътисадый анализ бүлеге башлығы
Орлова Е.С.	— архитектор
Шуклин Г.С.	— архитектор
Примак А.А.	— менеджер ГИС
Косинова А.А.	— юрисконсульт
Жилинкова К.И.	— икътисадчы
Бобкова Я.А.	— инженер
Воронина О.И.	— инженер
Коржавин К.Е.	— инженер
Лукина В.А.	— инженер
Нестерова А.В.	— инженер
Нестеров В.Р.	— инженер
Петрухин Е.Е.	— инженер
Ястребов А.И.	— инженер

1. Кереш	8
2. Генераль планы эшлэүнең максатлары һәм бурычлары	10
3. Татарстан Республикасы муниципаль районы жирлегенең хәзерге хәле.....	11
3.1 Татарстан Республикасы муниципаль районының икътисадый-географик урыны, урнашу системасында урнашу урыны.....	11
3.2. «Әйләнә-тирә мохитне саклау» Генераль планы проектын нигезләү буенча материаллар	12
3.3 Жир фондына характеристика.....	12
3.4 Халыкның демографик структурасы	14
3.5 Житештерү территорияләре	16
3.6 Агросәнәгать комплексы.....	20
3.7 Урман комплексы	20
3.8 Торак фонды һәм торак төзелеше.....	21
3.9 Халыкка социаль һәм мәдәни-көнкүреш хезмәте күрсәтү объектлары	25
3.10 Зиратлар.....	34
3.11 Туристлык-рекреацион потенциал	34
3.12 Тарихи-мәдәни мирас	35
3.13 Транспорт-коммуникация инфраструктурасы	37
3.14 Инженерлык инфраструктурасы.....	47
«Көнбатыш» су алу корылмасы	47
Транспортлаучы насосларның саны-4 данә (тузу проценты - 86,50 %).	47
«Көнъяк-Көнбатыш» су алу корылмасы.....	48
Скважина насосларының саны-3 данә (тузу проценты - 62,40 %).	48
3.15 Территорияне инженерлык эзерлеге.....	59
4. Генераль план проектын гамәлгә ашыруның исәпләнгән срогы чорына жирлекне үстерү юнәлешләре, территориаль планлаштыру чараларын нигезләү.....	61
4.1. Халык саны фаразы	61
4.2. Икътисадый үсеш.....	62
4.3 Сәнәгать үсеше. Агросәнәгать комплексын үстерү	64
4.4 Торак инфраструктурасын үстерү.....	65
4.5 Халыкка социаль һәм мәдәни-көнкүреш хезмәте күрсәтү объектларын үстерү	67
4.6 Зиратларны үстерү.....	73
4.7 Туристлык-рекреация территорияләрен үстерү	74
4.8 Транспорт-коммуникация инфраструктурасын үстерү	75
4.9 Торак пункт чикләрен билгеләү	76
4.9.1 Авыл жирлеге составына керүче торак пунктлар чикләренә кертелә яисә аларның чикләреннән төшереп калдырыла торган жир кишәрлекләре исемлеге, бу жир кишәрлекләрен кертү планлаштырыла торган жирләрнең категорияләрен һәм алардан планлаштырылган файдалану максатларын күрсәтп	78
4.10 Инженерлык инфраструктурасын үстерү гамәлләре.....	79
4.11 Территориянең инженерлык эзерлеген үстерү чаралары.....	88
4.11.1 Өске агымны оештыру гамәлләре.....	88
4.11.2 Су сибү гамәлләре.....	91

4.11.3 Карьерны төзеклэндөрү чаралары	91
4.11.4 Территорияне су басудан яклау гамәлләре.....	91
4.12 Табигый һәм техноген характердагы гадәттән тыш хәлләрне кисәтү чаралары исемлеге.....	93
4. Техник-икътисадый күрсәткечләр	108

Муниципаль берәмлекнең Генераль планы проекты

1. Территориаль планлаштыру турында текст формасындагы нигезләмә.
2. Территориаль планлаштыру турында Карта рәвешендәге нигезләмә:
 - жирлекнең жирле әһәмияттәге объектларын планлаштырып урнаштыру картасы;
 - торак пунктларның чикләре картасы;
 - жирлекнең функциональ зоналары картасы.
3. Кушымта: жирлек чикләренең урнашу урыны тасвирламасы.

Муниципаль берәмлекнең Генераль планы проектының нигезләү материаллары

1. Генераль планының нигезләү материаллары текст формасында.
2. Генераль планының карта рәвешендә нигезләү материаллары:
 - жирлек территориясеннән заманча файдалану картасы;
 - инженерлык инфраструктурасы картасы;
 - территориядән файдалануның махсус шартлары булган зоналар картасы (гамәлдәге нигезләмә);
 - территориядән файдалануның махсус шартлары булган зоналар картасы (проект тәкъдиме);
 - табигый һәм техноген характердагы гадәттән тыш хәлләр килеп чыгу куркынычы янаган территорияләр картасы.

1. Кереш

Татарстан Республикасы Буа муниципаль районының «Буа шәһәре» муниципаль берәмлегенң Генераль планы проекты Татарстан Республикасы Буа муниципаль районының Буа шәһәре Башкарма комитеты заказы буенча 2021 елның 11 гыйнварындагы 2020.2812 номерлы муниципаль контракт нигезендә «Картография һәм территорияль планлаштыру үзеге» ЖЧЖ тарафыннан эзерләнгән. Генераль план проекты эзерләү өчен нигез булып Татарстан Республикасы Буа муниципаль районы Буа шәһәре Башкарма комитетының «Татарстан Республикасы муниципаль районы «Буа шәһәре» муниципаль берәмлегенң генераль планы проекты эзерләү турында» 2020 елның 30 ноябрендәге 66 номерлы карары (1 нче кушымта), 2020 елның 17 ноябрендәге 02-5083 номерлы «Татинвестгражданпроект» ДУПсенә хат тора. Генераль план проекты эшләү эшләрен финанслау чыганагы-жирле бюджет акчалары.

Устав нигезендә Татарстан Республикасы Буа муниципаль районының «Буа шәһәре» муниципаль берәмлегенә «шәһәр жирлеге» статусы бирелде. Муниципаль берәмлекнең рәсми исеме - Татарстан Республикасы Буа муниципаль районының «Буа шәһәре» муниципаль берәмлеге (алга таба-Буа шәһәре).

Муниципаль берәмлек территориясе составына торак пункт - Буа шәһәре керә.

Шәһәр чикләре «Буа муниципаль районы» муниципаль берәмлегенң һәм аның составындагы муниципаль берәмлекләренң территорияләре чикләрен билгеләү һәм аларның статусы турында» 2005 елның 31 гыйнварындагы 17 – ТРЗ номерлы Татарстан Республикасы Законы белән билгеләнгән.

Буа шәһәренң Генераль планы проекты Россия Федерациясе Шәһәр төзелеше кодексының 23 һәм 24 статьялары таләпләре һәм Генераль планы эшләүгә техник йөкләмә нигезендә эзерләнгән.

Генераль план проекты үз эченә түбәндәгеләрне ала:

- 1) территорияль планлаштыру турында нигезләмә текст рәвешендә һәм карталар рәвешендә;
- 2) аны нигезләү материаллары текст рәвешендә һәм карталар рәвешендә;
- 3) торак пункт чикләре турында бердәм дәүләт күчмәсез мөлкәт реестрын алып бару өчен файдаланыла торган координаталар системасында торак пункт чикләре урнашу урынының график тасвирламасы, әлегә чикләренң характерлы нокталары координаталары исемлеге булган белешмәләр.

Буа шәһәренң Генераль планы проекты шәһәр төзелеше эшчәнлеген жайга салу өлкәсендә гамәлдәге законнар, Россия Федерациясенң һәм Татарстан Республикасының жир, су, урман, табигатьне саклау һәм башка законнары, федераль һәм региональ дәрәжәдәге шәһәр төзелеше өлкәсендәге норматив-техник документлар, жирле үзидарә органнарының норматив хокукый актлары таләпләренә туры килә.

Генераль план проектының картография өлеше компьютер геомәгълүмат технологияләрен кулланып, техник бирем (2 нче кушымта) һәм Россия Федерациясе Икътисадый үсеш министрлыгының 2018 елның 9 гыйнварындагы 10 номерлы боекы белән расланган федераль әһәмияттәге объектларны, региональ әһәмияттәге объектларны, жирле әһәмияттәге объектларны территорияль планлаштыру документларында тасвирлау һәм күрсәтүгә карата таләпләр нигезендә башкарылды.

Буа шәһәренң Генераль планы проектының исәпләнгән срогы-2041 ел, беренче чираты – 2031 ел.

Буа шәһәренң Генераль планы проекты эшләгәндә 2010 елда «ТАТИНВЕСТГРАЖДАНПРОЕКТ» проект-эзләү фәнни-житештерү фирмасы тарафыннан башкарылган Буа шәһәренң Генераль планы проект материаллары файдаланылды.

Буа шәһәренң Генераль планы проектында Буа шәһәрен үстерүнең муниципаль программаларыннан, Буа районын, Татарстан Республикасын, Россия Федерациясен үстерүнең региональ һәм федераль программаларыннан һәм стратегияләреннән белешмәләр; Күчмәсез милекнең бердәм дәүләт реестры белешмәләре; территориядән заманча файдалану, шул исәптән капитал төзелеш объектларын урнаштыру буенча башлангыч белешмәләр; хәзерге социаль-икътисадый хәл, демографик ресурслар, инженер-транспорт инфраструктурасы, сәнәгать, төзелеш, әйләнә-тирә мохитне саклау; закон-хокукый база турында белешмәләр (шәһәр төзелеше

өлкәсендә жирле, региональ, федераль норматив-хокукый актлар).

2. Генераль планы эшлэүнең максатлары һәм бурычлары

Генераль план проектын эшлэүнең төп максатлары булып түбәндәге чаралар тора:

-Буа шәһәре территориясенең табигый-ресурс һәм социаль-икътисадый потенциалынан нәтижәле файдалану нигезендә халыкның яшәешенә уңайлы шартлар һәм инвестицияләр жәлеп итү өчен шартлар тудыру;

- шәһәр территориясенең тотрыклы үсешен, инженерлык, транспорт һәм социаль инфраструктураларны үстерүне тәмин итү максатларында территорияләрнең билгеләнешен социаль, икътисадый, экологик һәм башка факторлар жыелмасыннан чыгып билгеләү, ул халыкның тормыш эшчәнлеген инфраструктура белән тәмин итү өчен жирле әһәмияттәге объектлар урнаштыруны планлаштыру юлы белән әлеге территориянең яшәешенең уңай шартлары булган комплекслы тотрыклы үсешен тәмин итәргә мөмкинлек бирү;

- шәһәрнең жирле әһәмияттәге объектларын урнаштыру өчен жир кишәрлекләрен резервлау һәм тартып алу кирәклеген нигезләү.

Генераль план проектын эшлэүнең бурычлары булып түбәндәге юнәлешләр тора::

1. Генераль план проектында торак пункт чикләренең дәүләт күчемсез мөлкәт кадастры белешмәләре нигезендә чагылышы;
2. торак пунктның планлаштыру структурасын камилләштерү;
3. территорияне функциональ зоналаштыруны оптимальләштерү;
4. функциональ зоналарның чикләрен һәм параметрларын нигезләү;
5. шәһәрнең жирле үзидарә органнары вәкаләтләрен гамәлгә ашыру өчен кирәкле объектларны урнаштыруны нигезләү;
6. муниципаль районның федераль әһәмияттәге объектларын, региональ әһәмияттәге объектларын, жирле әһәмияттәге объектларын урнаштыруны нигезләү;
7. урнаштыру өчен планлаштырыла торган региональ әһәмияттәге объектларның шәһәр территориясен комплекслы үстерүгә мөмкин булган йогынтысын бәяләү;
8. мәдәни мирас объектларын, кыйммәтле табигать комплексларын һәм объектларын саклап калу һәм алардан файдалану чаралары комплексын эшләү;
9. гадәттән тыш хәлләрне кисәтүне һәм янғын куркынычсызлыгын тәмин итүне исәпкә алып, табигый һәм техноген характердагы гадәттән тыш хәлләрнең зыяннарын минимальләштерү чараларын эшләү;
10. Бердәм дәүләт күчемсез милек реестрына кертү өчен Буа шәһәре чиге турында белешмәләр әзерләү.

3. Татарстан Республикасы муниципаль районы жирлегенә хәзерге хәле

3.1 Татарстан Республикасы муниципаль районының икътисадый-географик урыны, урнашу системасында урнашу урыны

Буа шәһәренә икътисадый-географик урыны аның территориясә үсешенә йогынты ясыи торган төп критерийларның берсә булып тора.

«Буа шәһәре» муниципаль берәмлеге территориясә составына түбәндәге тораи пункт керә: Буа шәһәре. Муниципаль берәмлекнең административ үзәге-Буа шәһәре. Буа шәһәре Татарстан Республикасы территориясенең көньяк-көнбатыш өлешендә урнашкан һәм Татарстан Республикасы Буа муниципаль районы составына керә. Буа шәһәре Идел буенда, Карлы елгасының сул ярында (Зөянең сул кушылдыгы) республика үзәге Казаннан 137 км көньяк-көнбатышта урнашкан.

Шәһәр жирлеге чикләре «Буа муниципаль районы» муниципаль берәмлегенә һәм аның составындагы муниципаль берәмлекләренә территорияләре чикләрен билгеләү һәм аларның статусы турында» 2005 елның 31 гыйнварындагы 17 – ТРЗ номерлы Татарстан Республикасы Законы белән билгеләнгән.

Буа муниципаль районы Чүпрәле, Апас, Тәтеш муниципаль районнары, Чуваш Республикасы һәм Ульяновск өлкәсә белән чиктәш.

Буа шәһәре Кайбыч, Татар Буасы, Карлы, Түбән Наратбаш һәм Ырынгы авыл жирлекләре белән чиктәш.

Буа шәһәрендә халык саны 20416 кеше (2020 елның 01 гыйнварына булган хәл буенча).

Буа шәһәре территориясә мәйданы – 1589,1 га, яисә 15,89 км².

Буа шәһәре территориясә буйлап Татарстан Республикасын һәм төньякта һәм төньяк-көнчыгышта урнашкан башка төбәкләрне Россиянең көньяк һәм Көнбатыш өлкәләре белән транспорт агымнары белән тоташтыручы автомобиль юлы һәм федераль әһәмияттәге тимер юл уза.

Буа муниципаль районы сәнәгәте һәм авыл хужалыгы алга киткән территория булып тора. Авыл хужалыгы сәт-ит терлекчеләгенә, бөртекле культуралар, шикәр чөгәндере, азык культуралары үстерүгә юнәлдерелгән.

Буа шәһәрендә азык-төлек сәнәгәте, төзелеш, машина төзелеше, сәүдә предприятиеләре активлыгын саклап калалар. Буа шәһәренә сәнәгәте предприятиеләре: «Буа шикәр» ЖЧЖ, «Буа спирт заводы» Русский Стандарт Водка» ЖЧЖ филиалы, «Зеленодольск сәт эшкәртү комбинаты» АЖнең Буа филиалы, «Буа машина төзү заводы» ЖЧЖ; «Буа Агрохимсервис» ААЖ, Буа асфальт заводы.

Буа шәһәре халкына социаль-көнкүреш хезмәте күрсәтүгә сәламәтлек саклау, мәгариф, спорт, жәмәгәт туклануы, коммуналь хезмәт күрсәтү, сәүдә, ял, мәдәният объектлары хезмәтләре керә. Шәһәрдә «Буа үзәк район хастаханәсә» ДАССУ эшли, аңа стационар, ике поликлиника, лаборатория, паталогия-анатомия бүлеге керә. Мәгариф учреждениеләре балалар бакчалары (12 объект), ике гомуми белем бирү мәктәбе, ике гимназия, ике лицейдан тора. Урта һөнәри белемне «Буа ветеринария техникумы» ДАҺБУ, «Буа медицина училищесы» ДАҺБУдә алырга мөмкин. Югары һөнәри белем бирү учреждениесе булып «Социаль белем академиясә» югары һөнәри белем бирү Буа филиалы санала. Академия филиалында студентлар социаль юнәлештәге гуманитар белем алалар. Өстәмә белемне шәһәрнең яшь кешеләре «Татарстан Республикасы Буа шәһәренә мәктәптән тыш эш үзәге» һәм «Татарстан Республикасы Буа шәһәренә Балалар сәнгәт мәктәбе» муниципаль бюджет өстәмә белем бирү учреждениеләрендә алалар.

Буа шәһәре таркау тораи берәмлекләрдән тора: шәһәрнең иске өлеше, секцион төзелешнең яңа кварталлары һәм шикәр заводы бистәсә. Шәһәрнең иске өлешендә XIX гасыр планировкасы сакланып калган, ул бер катлы, күбесенчә йорт яны участоклары булган агач йортлар белән төзелгән турыпочмаклы кварталлар системасыннан гыйбарәт.

Шәһәрне планлаштыруның тарихи үзенчәлекләре булып территориянең төгәл функциональ зоналары булмау һәм санитария өзеклекләрен сакламыйча торак төзелешендә сәнәгать һәм коммуналь-склад территорияләренең урнашуы тора.

Шәһәрнең ижтимагый үзәге төп Р.Люксембург, Вахитов, Космовский урамнары киселешендә оешкан. Жәмәгать биналары гамәлдәге сквер периметры буйлап урнашкан. Бу шәһәрнең тарихи өлеше үзәге.

Р.Люксембург һәм Космовский урамнары буйлап шикәр заводы юнәлешендә шәһәрнең яңа ижтимагый-эшлекле үзәге барлыкка килде, анда үзәк сквер, ижтимагый-эшлекле объектлар, күпфатирлы йортлар төзелде.

Сәнәгать һәм коммуналь-склад территорияләре нигездә шәһәрнең көньяк-көнбатыш һәм төньяк өлешләрендә тупланган.

Татарстан Республикасы территориясендә өч төркемле күчереп утырту системасын (Казан, Яр Чаллы һәм Әлмәт) һәм төркемле системаларга төзелмәгән күчереп утырту системаларын аерып күрсәтәләр. Шулай итеп, Буа шәһәре республика буенча күчереп утырту системасында перифериядә урнашкан Буа муниципаль районының үзәге булып тора. Бу күчерү системалары үзәкләренең махсулашуы нигездә агросәнәгать комплексы.

Билгеле бер Икътисадый һәм шәһәр төзелеше алшартлары булганда, Буа шәһәре, кече шәһәр буларак, районара үзәк функциясен алырга һәм урта шәһәр категориясенә күчәргә мөмкин. Мәсәлән, Идел алды һәм Кама арьягы районнарының перспективалы районара үзәкләре – Буа һәм Чистай житәрлек дәрәжәдә ачык күренеп тора, аларның агросәнәгать комплексында махсулашуы районнарның авыл хужалыгы үзәкләре белән үзара бәйләнешен билгели.

Буа шәһәре халкының уртача тыгызлыгы 1284,0 кеше/км².

3.2. «Әйләнә-тирә мохитне саклау» Генераль планы проектын нигезләү буенча материаллар

«Татарстан Республикасы муниципаль районы жирлегенең хәзерге хәле» бүлегенең «Әйләнә-тирә мохитне саклау» генераль планы проектын нигезләү материаллары» бүлекчәсе генераль план проектын нигезләү материалларына текст рәвешендә аерым кушымта рәвешендә рәсмиләштерелде.

3.3 Жир фондына характеристика

Теге яки бу территория чикләрендә урнашкан барлык жирләр аның хужалык әйләнешенә кертелгән яки анда файдаланылырга мөмкин булган жир ресурслары буларак карала.

Гамәлдәге законнар (Жир кодексы һәм аны тулыландыра торган закон чыгару документлары) һәм барлыкка килгән жир төзелеше практикасы нигезендә Татарстан Республикасында жирләрне дөүләт исәбенә алу Россия Федерациясендә кабул ителгән бердәм исәпкә алу системасы нигезендә жир категорияләре, жирләр, милек рәвешләре буенча гамәлгә ашырыла.

2021 елның 1 гыйнварына Буа шәһәренең Жир фонды 1589,1 га тәшкил итә.

РФ Жир кодексының 2001 елның 25 октябрәндәге №136-ФЗ, XV бүлек, 83 статья буенча:

1. торак пунктларны төзү һәм үстерү өчен файдаланыла торган һәм каралган жирләр торак пунктлар жирләре дип таныла;
2. шәһәр, авыл торак пунктларының чикләре торак пунктларның жирләрен башка категориядәге жирләрдән аерып тора.

Торак пунктлар жирләре категориясенең үзенчәлеге шунда ки, ул барыннан да элек территорияль пространство, жир нигезе сыйфатында кыйммәт булып тора, ул анда билгеләнеше

буенча төрле күчәмсез милек объектларын һәм халыкка уңайлы яшәү өчен кирәкле башка сели-теб, транспорт, инженерлык һәм башка төр инфраструктура объектларын төзү өчен файдаланылырга мөмкин. Нәкъ менә шушы жирләрдә инвестиция-төзелеш процесслары, шәһәр төзелеше эшчәнлегенә төрле рәвешләрән гамәлгә ашыру аеруча актив, шуңа бәйле рәвештә әлеге жирләрдән файдалану һәм аларны саклау мәсьәләләрен жайга салуда шәһәр төзелеше законнарының да әһәмияте зур.

Торак пунктлар жирләре составына шәһәр төзелеше регламентлары нигезендә түбәндәге территорияль зоналарга кертелгән жир кишәрлекләре керергә мөмкин:

- 1) торак ;
- 2) ижтимагый-эшлекле;
- 3) житештерү;
- 4) инженерлык һәм транспорт инфраструктуралары;
- 5) рекреацион;
- 6) авыл хужалыгында файдалану;
- 7) махсус билгеләнештәге;
- 8) хәрби объектлар;
- 9) башка территорияль зоналарга.

Территорияль зоналарның чикләре һәр жир кишәрлегенә бары тик бер зонага каравы таләпләренә җавап бирергә тиеш.

Жирдән файдалану һәм төзелеш алып бару кагыйдәләре белән һәр территорияль зона өчен шәһәр төзелеше регламенты, аның урнашу һәм үсеш үзенчәлекләрен, шулай ук жир кишәрлекләреннән файдалануның төрле төрләренә (торак, ижтимагый-эшлекле, житештерү, рекреацион һәм жир кишәрлекләреннән файдалануның башка төрләре) территорияль ярашу мөмкинлекләрен исәпкә алып, индивидуаль рәвештә билгеләнә.

Бер территорияль зона чикләрендә урнашкан жир кишәрлекләре өчен бердәм шәһәр төзелеше регламенты билгеләнә. Территорияль зонаның шәһәр төзелеше регламенты жир кишәрлекләренә хокукый режимының нигезен, шулай ук жир кишәрлекләре өстендә һәм астында булган һәм биналарны, корылмаларны төзү һәм аннан соң эксплуатацияләү процессында кулланыла торган барлык нәрсәләргә билгели.

Торак зоналары составындагы жир кишәрлекләре торак биналар, шулай ук мәдәни-көнкүреш һәм башка билгеләнештәге объектлар төзү өчен каралган. Торак зоналары индивидуаль торак төзелеше, аз катлы торак төзелеше, урта катлы торак төзелеше, шулай ук шәһәр төзелеше регламентлары нигезендә төзелешнең башка төрләре өчен билгеләнергә мөмкин.

Ижтимагый-эшлекле зоналар составындагы жир кишәрлекләре шәһәр төзелеше регламентлары нигезендә административ биналар, мәгариф, мәдәни-көнкүреш, социаль билгеләнештәге объектлар һәм җәмәгать файдалануы өчен билгеләнгән башка объектлар төзү өчен каралган.

Житештерү зоналары составындагы жир кишәрлекләре шәһәр төзелеше регламентлары нигезендә сәнәгать, коммуналь-склад, шушы максатлар өчен билгеләнгән башка житештерү объектлары төзү өчен каралган.

Инженерлык һәм транспорт инфраструктурасы зоналары составындагы жир кишәрлекләре тимер юл, автомобиль, су, һава һәм торба үткәргеч транспорты, элемент, инженерлык инфраструктурасы объектлары, шулай ук шәһәр төзелеше регламентлары нигезендә башка билгеләнештәге объектлар төзү өчен каралган.

Рекреация зоналары составындагы жир кишәрлекләре, шул исәптән шәһәр урманнары, скверлар, парклар, шәһәр бакчалары, буалар, күлләр, сусакагычлар биләгән жир кишәрлекләре гражданнар ялы һәм туризм өчен файдаланыла.

Торак пунктлардагы авыл хужалыгынан файдалану зоналары составындагы жир кишәрлекләре - сөрүлекләр, күпъяклы утыртмалар, шулай ук авыл хужалыгы билгеләнешендәге биналар, корылмалар биләгән жир кишәрлекләре-генераль план, жирдән файдалану һәм төзелеш кагыйдәләре нигезендә алардан файдалану төрләре үзгәргән вакытка кадәр авыл хужалыгы житештерүен алып бару максатларында файдаланыла.

Мәйданнар, урамнар, юллар, автомобиль юллары, яр буйлары, скверлар, бульварлар, су объектлары, пляжлар һәм башка объектлар биләгән гомуми файдаланудагы жир кишәрлекләре төрле территорияль зоналар составына кертелергә мөмкин һәм хосусыйлаштырылырга тиеш

3.4 Халыкның демографик структурасы

Демографик вэзгыятьне анализлау-территорияне, аның ресурсларын хужалык үзлэштөрүнең, жэмгыятьне икътисадый үстерүнең мәжбүри шарты. Бу йогынтының юнэлеше, көче, характеры халыкның гомуми санының үсеш темпларына, аның яшь һәм женес буенча структурасына, хезмәткә сәләтлелегенә, хезмәт ресурсларының сыйфат составына, алардан файдалану дәрәжәсенә һ. б. бәйле.

Буа шәһәрндә халык саны 20416 кеше (2020 елның 01 гыйнварына булган хәл буенча).

Таблица 1 -2012-2020 еллар чорында Буа шәһәре халкы саны динамикасы буенча жылма мәгълүматлар, кеше

Күрсәткеч	Еллар буенча әһәмияте (ел ахырына)							
	2012	2013	2014	2015	2016	2017	2018	2019 (01.01.20)
Халык	20785	20718	20854	20886	20905	20848	20681	20416

Таблица 2 - 2012-2020 еллар чорында Буа шәһәре халкының табигый хәрәкәте.

Күрсәткечләр, кеше.	Еллар буенча әһәмияте								
	2012	2013	2014	2015	2016	2017	2018	2019	2020 (01.01.21)
	Табигый хәрәкәт								
родилось	517	521	480	510	374	385	345	286	289
умерло	710	668	693	691	679	623	667	624	773

2012 елдан 2016 елга кадәр Буа шәһәре халкы уңай үсеш тенденциясенә ия булды. 2017 елдан 2020 елга кадәр халык саны 2,5% ка кимеде.

Буа шәһәре халкы саны динамикасы процессын график рәвештә күрсәтү графика күрсәтелгән.



1 рәсем - 2012-2021 елларда Буа шәһәрндә халык саны динамикасы.

Халык санын билгеләүче төп факторлар булып туучылар һәм үлем күрсәткеләреннән торган халыкның табигый хәрәкәте (табигый артуы/кимүе), шулай ук миграция процесслары тора.

Соңгы елларда Буа шәһәрәндә үлүчеләр саны туучылар саныннан артып китте. 9 ел өчендә туучылар саны 44,0 % ка кимегән.

Халыкның табигый артуы Татарстанның күп кенә шәһәрләре һәм авыллары өчен дә, тулаем Россия өчен дә тискәре. Биредә хәзерге Россиянең социаль - икътисадый өлкәсендәге кризис нәтижәләре һәм чиста демографик факторлар йогынтысы сизелде.

Таблица 3 - Халыкның яшь факторы буенча демографик структурасы, Буа шәһәрәнен миграция күрсәткеләре (2020 елның 01 гыйнварына булган хәл буенча)

№ т/б	Күрсәткеч	Халык, кеше.
1	Халык саны, барлыгы	20416
1.1	балалар:	4143
1.1.1	бер яшькә кадәр	203
1.1.2	бер елдан алты елга кадәр	1565
1.1.3	жидедән 15 яшькә кадәр	2375
1.2	Хезмәткә сәләтле яшьтәге:	11199
1.2.1	16 яшьтән 17 яшькә кадәр	474
1.2.2	18 яшьтән алып пенсия яшенә кадәр (хатын-кызлар өчен)	5255
1.2.3	18 яшьтән пенсия яшенә кадәр (ирләр өчен)	5470
1.3	Хезмәткә яраклы яшьтән өлкәнрәк	5074
1.3.1	Пенсия яшеннән өлкәнрәк(хатын-кызлар өчен)	3547
1.3.2	Пенсия яшеннән өлкәнрәк(ирләр өчен)	1527
2.	Халыкның гомуми үсеше	-883
2.1	Халыкның табигый үсеше	-484
2.1.1	Туган кешеләр саны	289
2.1.2	Үлгән кешеләр саны	773
2.2	Халыкның механик үсеше	-399
2.2.1	Килгән кешеләр саны	426
2.2.2	Киткән кешеләр саны	825

2019 ел мәгълүматларыннан чыгып, балалар яшендәге халыкның проценты – 20,3%, эшкә яраклы яшьтәгеләр – 55,0%, өлкәннәр-24,7% тәшкил итә. Үлүчеләр санының югары булуы, бигрәк тә ир – атлар арасында, һәм туучылар санының түбән булуы-гамәлдәге вазгыятьнең төп сәбәпләренә берсе. Туучылар саны кимү белән киләсе елларда яшь структурасы өлкән яшьтәге халык ягына үзгәрчәк.

2020 елның 01 гыйнварына халыкны эш белән тәэмин итү хезмәтенә дөүләт учреждениеләрендә рәсми рәвештә теркәлгән эшсез гражданнар саны 35 кеше тәшкил итте. Халыкның гомер озынлыгына генетик һәм биологик факторлар, экология генә түгел, ә яшәүнең социаль шартлары да (торак шартлары, сәламәт туклану мөмкинлеге, медицина хезмәте күрсәтү дәрәжәсе, белем дәрәжәсе, эш шартлары һ.б.) йогынты ясый.

Буа шәһәрәндә миграция процесслары тискәре характерда. Шәһәр территориясеннән китүчеләр саны килүчеләр саныннан ике тапкырга диярлек артык, бу халыкның миграция агымын күрсәтә. Эшкә сәләтле халык, нигездә, эш урыны итеп Казан шәһәрәнен сайлый. Китүчеләрнең күпчелеге-югары квалификацияле яшь белгечләр.

Буа районы халкының милли составы Татар халкы күпләп яшәгән күп милләтләрдән тора (якынча 65%). Район аерым милләтләр һәм дини төркемнәр арасындагы мөнәсәбәтләрдә килеренкелек булмау белән характерлана.

Халыкның яшәү шартларын яхшырту алдагы елларда территориядән китүчеләр санын киметергә, миграция агымының артуын туктатырга мөмкинлек бирәчәк.

Территориягә хезмәт ресурсларын жәлеп итү, бала табуны стимуллаштыру, үлүчеләр санын киметү, халыкны саклау чараларын гамәлгә ашыру сәясәтен үткәргән очракта демографик вазгыять проблемалары хәл ителергә мөмкин.

3.5 Житештерү территорияләре

Буа муниципаль районында эчке потенциалга бэйле уңай социаль-икътисадый шартлар бар: районның географик урнашуы, агросәнәгать комплексы, сәнәгать потенциалы, төзелеш комплексы, инвестицияләр жәлеп итүчәнлеге, кече һәм урта эшмәкәрлек өлкәсе, кеше потенциалы.

Буа муниципаль районы икътисады югары житештерү потенциалы белән характерлана.

«2020 елга кадәр һәм 2030 елга кадәр чорга кластерлы якын килү нигезендә Татарстан Республикасы Житештерү көчләрән үстерү һәм урнаштыру» программасы кысаларында үткәрелгән Татарстан Республикасын икътисадый районлаштыру нигезендә Буа шәһәре Татарстанның көньяк-көнбатыш өлешендә урнашкан Татарстан Республикасының Көнбатыш икътисадый районы составына керә.

Буа шәһәре үсешендә уңай нәтижәләргә ирешү өчен торак пунктның торышын комплекслы характерлы торган икътисадый, социаль, экологик һәм башка күрсәткечләргә ирешергә һәм аларны югары дәрәжәдә тотарга кирәк. Буа муниципаль районының тулай территория продукт күрсәткече үсеше сәнәгатьнең, авыл хужалыгының интенсив үсешенә бэйле. Районда элеккечә үк эшкәртү сәнәгатенең төп тармаклары булып азык-төлек сәнәгате, аннары машина төзелеше һәм металл эшкәртү калачак.

Буа шәһәрендә азык-төлек сәнәгате, төзелеш, машина төзелеше, сәүдә предприятиеләре активлығын саклап калалар. Буа шәһәренең сәнәгате предприятиеләре: «Буа шикәре» ЖЧЖ, «Буа спирт заводы» Русский Стандарт Водка» ЖЧЖ филиалы, «Зеленодольск сөт эшкәртү комбинаты» АЖнең Буа филиалы, «Буа машина төзү заводы» ЖЧЖ; «Буа Агрохимсервис» ААЖ, Буа асфальт заводы, «Буа элеваторы» ЖЧЖ.

Сәнәгать предприятиеләре эшен характерлаучы иң мөһим күрсәткеч-сәнәгать житештерүе күләме.

2016 елда Буа шәһәренең төп предприятиеләре тарафыннан сәнәгать товарлары житештерү 4896,0 млн.сум тәшкил иткән, 2019 елда бу күрсәткеч 6190,0 млн. сум тәшкил иткән, шулай итеп, анализлана торган чорда житештерү үсеше күзәтелә, ул 26,0% тәшкил иткән.

Сәнәгать продукциясенең гомуми күләменең 46,0 % ы «Буа шикәре» ЖЧЖ житештерү күләмнәренә туры килә. 2017 елда житештерелгән продукция күләменең югары күрсәткечләренә ирешелде. «Русский Стандарт Водка» Буа спирт заводы» ЖЧЖ филиалы, «Зеленодольск сөт эшкәртү комбинаты» АЖнең Буа филиалы шулай ук Буа шәһәре территориясендә продукция житештерү буенча лидерлар. Алар өлешенә төп предприятиеләрнең гомуми житештерү күләменең 42,0% ы туры килә.

Таблица 4 - Буа шәһәре сәнәгать предприятиеләре эшчәнлегенә төп күрсәткечләре

Тармак исеме	Предприятие исеме	Чыгарыла торган продукция	Житештерелә торган продукция күләме, млн. сум.					Эшләүчеләр саны, кеше				
			2016	2017	2018	2019	2020	2016	2017	2018	2019	2020
сәнәгать	ООО "Буинский сахар"	шикәр	2702,6	3644,8	2537,5	2838,4	2771,7	583	590	547	506	501
сәнәгать	филиал ООО "Русский Стандарт Водка" "Буинский спирто-завод"	спирт	792,8	961,2	746,1	951,1	1124,6	147	142	138	136	124
сәнәгать	Буинский филиал АО "ЗМК"	сөт продукциясе	940,2	1154,8	1074,9	1665,7	1464,2	118	129	139	176	194
сәнәгать	ООО "Буинский машиностроительный завод"	эзер металл эшләнмәләр	390,9	331,8	384,3	606,6	374,5	221	144	135	234	239

«Буа шикәре» ЖЧЖендә уңышны эшкәртү буенча эш нәтижеләре предприятиене реконструкцияләү кирәклеген күрсәтте, житештерүчәнлекне тәүлеккә 6-7 мең тоннага яқын арттырырга кирәк. «2016-2021 елларга һәм 2030 елга кадәр планлы чорга Буа муниципаль районының социаль-иқтисадый үсеш стратегиясе» нигезендә заводны модернизацияләү турында карар кабул ителде, ул азык-төлек бүлеген киңәйтүне һәм чөгәндәр эшкәртү, сок чистарту цехларының, киптерү бүлекләренең технологик жиһазларын өләшчә яңартуны, шулай ук Казан-энергетика жиһазларын алыштыруны күздә тотта. 2030 елга тәүлегенә 10 мең тонна продукция житештерүгә ирешү планлаштырыла. Төп проблема - инвестиция кредитын субсидияләү.

Берничә ел элек Буа спирт заводы «Русский Стандарт Водка» ЖЧЖне модернизацияләүне төгәлләде. Завод житештерү буенча дөньядагы иң яхшы тәҗрибәләр нигезендә модернизацияләнде. Белгечләр браго-ректификация жайланмасын монтаждауны уңышлы төгәлләделәр, 4 эксплуатация скважинасы борауланды, скважиналарны БСЗ белән тоташтыручы суүткәргеч сузылды, биологик чистарту корылмаларын төзү һәм эшләтәп жибәрү проекты уңышлы төгәлләнде, ашылык эшкәртү жайланмасын монтаждау төгәлләнде, жайланма файдалануга тапшырылды, казанлыкны модернизацияләделәр. 20% һ. б.

Заводны модернизацияләү спирт житештерүнең яңа технологик схемасын тәмин итте, технологик процесслар белән автоматик идарә итүнең яңа системасын проектлау һәм тоташтыру житештерүнең тотрыклылыгын һәм ышанычлылыгын тәмин итә. Бу, һичшиксез, спиртның сыйфатына һәм житештерү күләменең артуына йогынты ясады.

«Зеленодольск сөт эшкәртү комбинаты» АЖнең Буа филиалында төп чыгарыла торган товар-атланмай һәм сыр, коры сыворотка, тулы сөтне алмаштыручы һәм башкалар.

Буа шәһәре һәм гомумән Буа муниципаль районының азык-төлек сәнәгатенең хәзерге торышын анализлаудан чыгып, тармакның үткәндәге казанышларын анализлап, азык-төлек сәнәгате предприятиеләрен үстерүнең төп төр продукцияне житештерү буенча иң ихтимал перспектив юлларын ачыкларга мөмкин.

Азык-төлек сәнәгате предприятиеләренә техник яктан яңадан коралландыру, яңа технологияләр керту, шулай ук заманча нигездә производстволарны реконструкцияләү һәм модернизацияләү, яңа конкурентлыкка сәләтле, югары технологияле производстволар булдыру буенча эшләр башкару өчен шартлар тудыру зарур. Бу тармакта тотрыклы югары үсеш темпларын тәмин итәргә, предприятиеләрнең бюджет нәтижеләлеген күтәргә мөмкинлек бирәчәк.

Сәнәгать житештерүендәге ресурс потенциалы нигезендә Буа шәһәре киләчәктә дә жирле халыкның да, башка муниципаль берәмлекләренә дә, шулай ук республикадан читтә яшәүчеләрнең дә ихтыяжына юнәлдерелгән азык-төлек продуктларын житештерүне үстерүне дәвам итәчәк.

Сәнәгать житештерүенең үсеш темпларын арттыру өчен предприятиеләрнең инвестиция проектлары эшләнәргә тиеш.

Төп капиталга инвестицияләр төп средстволарны торгызуга һәм сатып алуга юнәлдерелгән чыгымнар жыелмасыннан гыйбарәт. Төп капиталга инвестицияләр күләме киләчәктә планлаштырылган табыш алу шарты белән инвестор тарафыннан билгеле бер срокка предприятиенең төп капиталына салынган финанс активлары күләмен характерлый.

Буа районында потенциал резидентлар тарафыннан инвестиция проектларын гамәлгә ашыру максатларында файдаланырга мөмкин булган буш жир кишәрлекләре, шулай ук потенциал резидентларны кирәкле инженер ресурслары белән тәмин итү мөмкинлекләре бар.

2017 елның июлендә районда «Буа» муниципаль сәнәгать паркын төзү буенча актив эш башланды. «Буа» сәнәгать паркы Буа шәһәре янындагы Карлы авылы янында 26 га мәйданда урнашчак. Урын сайлау уңайлы иқтисадый-географик урынга, алга киткән транспорт инфраструктурасына һәм Россиянең эре сәнәгать шәһәрләреннән ерак булмавына бәйле.

Индустриаль парк булдыру бурычлары:

- житештерү, административ һәм лаборатор майданнарға, шулай ук яңа технологияләр һәм продуктлар эшләү һәм гамәлгә кертү өчен кирәкле хезмәт күрсәтүләргә ихтыяжны канәгатьләндерүне тәмин итә торган алга киткән инфраструктура булдыру;
- яңа сәнәгать производстволарын оештыру һәм гамәлдәгеләрен камилләштерү;
- уйлап табу һәм рационализаторлык эшчәнлеген стимуллаштыру һәм аның нәтижеләрен кертү.

Сәнәгать предприятиеләрен үстерү перспективалары продукциянең сыйфатын алга таба күтәрү һәм продукцияне сатуның яңа базарларына чыгу, модернизацияләү һәм техник яктан яңадан коралландыру темпларының тизләнүе, шулай ук маркетингның дәрәжә стратегиясә белән бәйлә.

Кече эшмәкәрлек

Базар икътисады шартларында кече бизнес аеруча динамикалы үсүче сектор булып тора. Хәзерге базар шартларында кече эшмәкәрлек субъектлары эшмәкәрлек эшчәнлеген уңышлы алып баралар, шул ук вакытта уңай финанс-хужалык нәтижеләренә ирешәләр.

Икътисадта кече эшмәкәрлекнең ролен анализлаганда кече бизнесның икътисады мәгънәсә һәм роле буенча шактый аерылып торган ике зур юнәлешкә – кече предприятиеләргә һәм шәхси эшмәкәрлеккә таркалуыннан чыгып эш итәргә кирәк. Өлгә юнәлешләрнең беренчесе бөтен дөньяда икътисады эшчәнлекнең барлык төрләрендә диярлек үз урынын яулады, икенчесе хезмәт күрсәтү өлкәсенә, беренче чиратта сәүдәгә тартыла.

«Россия Федерациясендә кече эшмәкәрлеккә дәүләт ярдәме турында» 1995 елның 14 июнендәге Федераль закон нигезендә кече сәнәгать предприятиеләренә устав капиталында Россия Федерациясенә, Россия Федерациясә субъектларының, иҗтимагый һәм дини оешмаларның (берләшмәләрнең), хәйрия һәм башка фондларның катнашу өлеше 25% тан артмаган, бер яисә берничә юридик затныкы булган, кече эшмәкәрлек субъектлары булган, 25% тан артмый һәм аларда хисап чорында хезмәткәрләрнең уртача саны 100 кешедән артмый.

Буа шәһәре икътисадында сәүдә, эшкәртү производствосында шәхси эшмәкәрлек киң таралган.

Кече предприятиеләр санын арттыру - яңа эш урыннары булдыру, салым базасын киңәйтү һәм барлык дәрәжәдәге бюджетны тулыландыру, бу шулай ук хезмәт базарында күлгә әйләнеше һәм киеренкелек дәрәжәсен киметергә ярдәм итәчәк.

Кече бизнесның перспективалы үсеше, аның район һәм шәһәр икътисадын үстерүнең гомуми стратегик максатларын гамәлгә ашыру өчен кирәкле структурасы төбәк хакимиятләре һәм фәнни жәмәгатьчелекнең юнәлеш бирүче йогынтысы һәм ярдәме белән генә тәмин ителергә мөмкин.

Теләсә кайсы территориянең икътисадын формалаштыру өчен яшьләр эшмәкәрлеген үстерү мөһим моментларның берсе булып тора. Яшьләрне эшкуарлык эшчәнлегенә жәлеп итү - кече бизнес өлешен арттыру гына түгел, яшьләрне эш белән тәмин итү проблемасын хәл итү дә ул. Федераль законнар яшь эшмәкәрләрне аерым категориягә бүлеп карамый, аларга кече эшмәкәрлекнең башка субъектлары белән уртақ нигезләрдә ярдәм күрсәтә.

Муниципаль дәрәжәдә яшьләр эшкуарлыгын үстерүдә түбәндәге проблемаларны күрсәтергә мөмкин:

- актив яшьләрнең Буа шәһәрненән һәм тулаем Буа районынан (Казан, Ульяновск шәһәрләренә) ел саен читкә китүе;
- яшьләр эшмәкәрлеген жайга сала торган федераль законнар базасының булмавы, шуңа күрә:
- конкрет яшьләр эшмәкәрлегенә дәүләт ярдәме системасы, финанс элементларын да кертеп, аз үсеш алган;
- яшьләр эшкуарлыгына ярдәм итү һәм аны үстерү инфраструктурасының житәрлек эшләмәве;

- яшьләр эшмәкәрлегенә мәгълүмати ярдәмнең начар булуы, эшмәкәрлек нигезләрен белмәү, көчле салым йөге.

Шул ук вакытта Татарстан Республикасында бу юнәлештә шактый эшләр башкарылган. Яңа гына эшли башлаган эшмәкәрләр өчен укыту программалары, эшмәкәрлек ликбезы мәктәпләре, бизнес-класслар актив гамәлгә ашырыла. Эш башлаучы фермерларга грант ярдәме программалары гамәлдә. Яшь эшмәкәрләр конкурсларының Республика һәм төбәк этаплары үткәрелә.

Буа районының яшь эшмәкәрләре бизнес-яшьләр өчен программалар кысаларындагы күпчелек чараларда актив катнашалар.

Социаль сәясәт, икътисадны үстерү, эш белән тәэмин итү, дәүләт хакимияте органның, профсоюзларның һәм эшкуарларның эшкуарлык хезмәткәрләрен социаль һәм хокукый яклау өлкәсендәге уртақ гамәлләр эшкуарлыкны үстерү өчен уңайлы климат тудыруның мөһим элементы булып тора. Кече эшмәкәрлекне үстерү өчен эшмәкәрлек эшчәнлегенә ярдәм итүнең уңай тәҗрибәсен пропагандалау, тармакны үстерү проблемаларын яктырту, эшмәкәрнең уңай имиджын булдыруда системалы якин килүне гамәлгә ашыру буенча массакүләм мәгълүмат чараларын жәлеп итү зарур.

3.6 Агросәнәгать комплексы

Буа муниципаль районы азык-төлек житештерү буенча зур потенциалга ия. Тулаем авыл хужалыгы продукциясен житештерү күләме буенча Татарстан Республикасы районнары арасында алдынгы урыннарны били, ул республикада ит, сөт, ашлык, шикәр чөгәндәре житештерүчеләрнең иң күбесе.

Буа районында агросәнәгать комплексы өлкәсендә авыл хужалыгы предприятиеләре һәм крестьян (фермер) хужалыклары житештерү-хужалык эшчәнлеген алып бара.

Буа районы, Татарстан Республикасы кебек үк, хәвефле игенчелек зонасына кергәнлектән, үсемлекчелек продукциясен житештерү тотрыксызлыгы белән аерылып тора. Үсемлекчелек продукциясен житештерүдәге өзгәртүнең тотрыксыз булуын һәм еш кына уңышның һава шартларына бәйлә булуын исәпкә алып, алгы планга терлекчелек продукциясен житештерү темпларын арттыру бурычы куела, чөнки бу тармак акча керүнең даими чыганагы булып тора.

Буа районы авыл хужалыгы формировауларендә 20 мең баштан артык эре мөгезле терлек асрала, дунгызлар саны – 60 мең баштан артык.

Буа районында аграр житештерүнең потенциалы үсешенә берничә сәбәп тоткарлана:

1. Соңгы еллардагы катлаулы агрометеорологик шартлар Буа районының күпчелек авыл хужалыгы товар житештерүчеләренә финанс хәленә тискәре йогынты ясады, ә бу исә мөмкинлек бирми:

- ашламаларны һәм үсемлекләргә яклау чараларын тулы күләмдә сатып алырга;
- матди-техник базаны яңартырга;
- авыл хужалыгы культуралары чөчүлекләрен иминиятләштерүне тәэмин итәргә.

2. Квалификацияле кадрларга (белгечләргә дә, массакүләм һөнәр ияләренә дә) кытлык.

3.7 Урман комплексы

Буа шәһәре суббореаль Төньяк жидегумид ландшафт зонасы, Көнъяк урман-дала зонасы, урта Зөя ландшафт районы чикләрендә урнашкан.

Урта Зөя ландшафт районы калку (130 - 180 м) булып тора, аның урта Рус-Идел буе урманнары петрофит далалары һәм корычагач-имән урманнары белән берлектә сайланган һәм типик кара туфрак астында, юра һәм аскы акбурның комлы-балчыклы катламнарында балчыклы һәм комсыл-балчыклы.

Буа шәһәренең көнчыгыш чиге буйлап 1 км ераклыкта урман-дала зонасы шартларында кыйммәтле урман ландшафтлары булган Буа урманчылыгы урман массивы урнашкан, бу шәһәрдәге экологик хәлгә сизелерлек уңай йогынты ясый һәм халыкның ел әйләнәсе ялын оештыру өчен уңай шартлар тудыра.

Буа шәһәре суббореаль Төньяк жидегумид ландшафт зонасы, Көнъяк урман-дала зонасы, урта Зөя ландшафт районы чикләрендә урнашкан.

Урта Зөя ландшафт районы калку (130 - 180 м) булып тора, аның урта Рус-Идел буе урманнары петрофит далалары һәм корычагач-имән урманнары белән берлектә сайланган һәм типик кара туфрак астында, юра һәм аскы акбурның комлы-балчыклы катламнарында балчыклы һәм комсыл-балчыклы.

Буа шәһәренең көнчыгыш чиге буйлап 1 км ераклыкта урман-дала зонасы шартларында кыйммәтле урман ландшафтлары булган Буа урманчылыгы урман массивы урнашкан, бу шәһәрдәге экологик хәлгә сизелерлек уңай йогынты ясый һәм халыкның ел әйләнәсе ялын оештыру өчен уңай шартлар тудыра.

Буа урманчылыгының урман массивы мохит барлыкка китерү функцияләрен, шулай ук биоресурсларны саклау һәм торгызу, биотөрлелекне саклау функцияләрен башкара.

Татарстан Урман хужалыгы министрлыгы белешмәләре буенча дәүләт урман реестры белешмәләре буенча Буа шәһәре территориясендә 39,0 гектар мәйданлы торак пункт жирләрендә урнашкан урманнар бар. «Буа шәһәре» муниципаль берәмлегенең шәһәр урманнары биләгән торак пунктлары жирләрендә урнашкан урманчылык чикләрен билгеләү турында Федераль урман хужалыгы агентлыгы боерыгы юк.

3.8 Торак фонды һәм торак төзелеше

Татарстан Республикасы Буа муниципаль районының Буа шәһәре Башкарма комитеты мәгълүматлары буенча 2020 елның 01 гыйнварына торак фондының гомуми мәйданы 588,0 мең м² тәшкил иткән.

Торак инфраструктурасының торышын характерлаучы күрсәткечләрнең берсе-халыкны торак белән тәмин итү күрсәткече (бер кешегә гомуми мәйданның квадрат метры). 2020 ел башына Буа шәһәрендә торак белән тәмин ителеш күрсәткече бер кешегә 28,8 м² гомуми мәйдан тәшкил иткән. Татарстан Республикасында бер кешегә уртача торак белән тәмин ителеш 26,2 м² тәшкил итә.

Таблица 5 - «Буа шәһәре» муниципаль берәмлегенең гамәлдәге торак фондына характеристика

№ т/б	тәмин ителеш, кв. м/кеше	күпфатирлы (күпкатлы) торак фонды, мең кв. м	индивидуаль торак фонды, мең кв. м
1	28,8	198,4	389,6

Буа шәһәренең торак фонды гомуми мәйданы 198,4 мең м² булган 172 күп фатирлы йортны һәм гомуми мәйданы 389,6 мең м² булган 5375 йорттан торган шәхси торак фондыннан тора.

Торак пунктның торак төзелешендә индивидуаль торак йортлар өстенлек итә. Шәхси торак төзелеше шәһәрнең гомуми торак фондының 66,0 % тәшкил итә. Торак йортларның

күпчелек өлөшө (гомуми торак фондының 75% ы) физик яктан 30% тан артык тузмаган. Тузган торак фонды юк.

Торак фондының 80% ка якыны кирпеч, шулай ук панельлэр кулланып төзелгән. Һәм торак биналарның 20% ка якыны гына агачтан һәм башка материаллардан.

Күпфатирлы торак фондының торышы күпфатирлы йортларга капитал ремонт ясау исәбенә канәгатләнәлек.

Торак төзелешендә 100% үзәкләштерелгән электр, газ, салкын һәм кайнар су белән тәэмин итү бар. Күпфатирлы торак төзелешә үзәкләштерелгән жылылык белән жиһазландырылган. Су агызу системалары күпфатирлы йортларда эшли, индивидуаль торак төзелешә агынтыларны агызу өчен чокырлардан файдалана.

Таблица 6 - Буа шәһәрнен күпфатирлы (күпкатлы) һәм индивидуаль торак төзелешенә характеристика

Исеме	Фатирлар саны, бер.	Фатирларның гомуми мәйданы, кв. м	Йортлар саны
Барлыгы торак йортлар	10352	588000	5233
Шул исәптән шәхси торак төзелешә	5375	389600	5061
3 катлы күпфатирлы торак йортлар	3985	122740,77	147
4-5 катлы күп фатирлы торак йортлар	992	75659,23	25
Катлары 5 каттан артык булган күпфатирлы торак йортлар	0	0	0

Таблица 7 - Буа шәһәренең торак фонды характеристикасы

Исеме	Үлчәү беәмлеге	Әһәмияте
Торак фондына стена материаллары буенча характеристика - шул исәптән	мең.м ² гомуми мәйданнан	588,0
-таш (кирпеч, панель һ. б.)	«-«	478,
- агач	«-«	85,5
- башка материаллардан	«-«	24,5
Торак фондының тузганлыгы буенча характеристикасы	мең.м ² гомуми мәйданнан	588,0
- шул исәптән 0 дән 30% ка кадәр тузган килеш	«-«	441,7
- 30 дан 60% ка кадәр	«-«	144,0
- 60% тан һәм аннан да югарырак	«-«	2,3
Торак фондының инженерлык жиһазлары белән тәмин ителеше	% торак фондының гомуми саныннан	-
- суүткәргеч	«-«	100
- үзәкләштерелгән канализация	«-«	60
- челтәр газы белән	«-«	100
- үзәкләштерелгән жылылык белән тәмин итү	«-«	21,0
- кайнар су белән тәмин итү	«-«	100

Таблица 8 - Буа шәһәре территориясендә 2016 елдан файдалануга тапшырылган йортларга характеристика

Еллар	Йортлар саны, бер.	Гомуми мәйдан, кв.м	Шул исәптән:	
			күпфатирлы йортлар, м ²	шәхси йортлар, м ²
2016	117	13185	1918,0	11267,0
2017	110	15186	2353,0	12833,0
2018	101	15011	1420,6	13590,0
2019	109	15003	1318,0	13685,0
2020 (01.01.2021)	138	20297	3708,0	16589,0

2 нче рәсем-2016-2020 елларда торак йортларның гомуми майданын гамәлгә кертү динамикасы

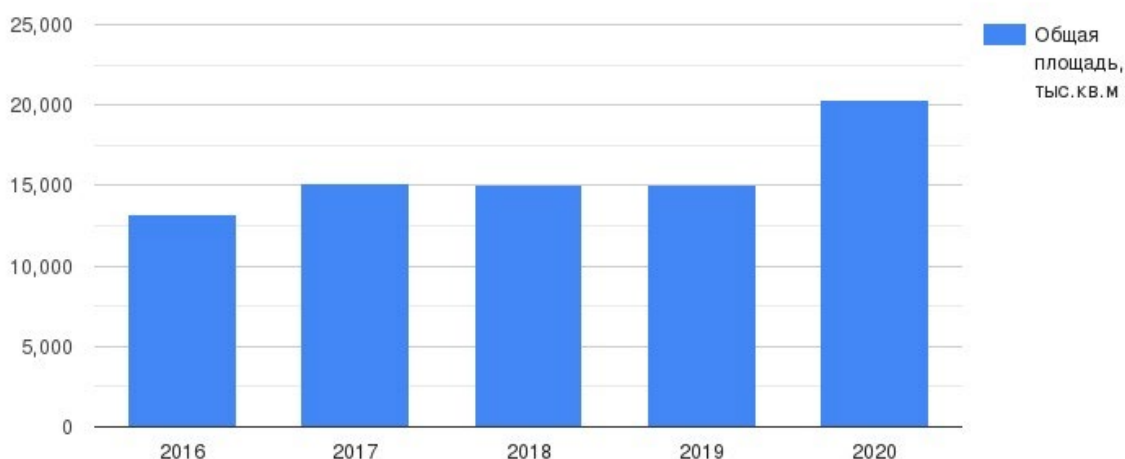

2016-2020 еллар чорында Буа шәһәрәндә 78,6 мең м² торак файдалануга тапшырылган. 2020 елда 20 мең м² торак фонды файдалануга тапшырылган. 2016 елга карата торак төзелеше үсеше 50% тан артык тәшкил итте. Торак төзелеше күләмнәренәң артуы шәһәр территориясә үсеше һәм халыкның тормыш дәрәжәсә өчен уңай фактор булып тора.

Буа муниципаль районы Башкарма комитетының “2021-2025 елларга Буа муниципаль районында яшә гаиләләрне торак белән тәмин итү” муниципаль программасын раслау турында” 2021 елның 20 февралендәгә 51/бк/к номерлы карары нигезендә яшә гаиләләрне стандарт торак сатып алу яисә индивидуаль торак төзү өчен социаль түләүләр белән тәмин итү каралган.

Моннан тыш, яшә гаиләләргә үз акчаларын, банклардан һәм башка оешмалардан, шул исәптән торак сатып алу яки индивидуаль торак төзү өчен ипотека кредитлары һәм заемнар бирүчеләрдән өстәмә финанс чараларын жәлеп итү өчен шартлар тудырырга кирәк.

Торак проблемасын хәл иткәндә яшә гаиләләргә ярдәм итү халыкның актив өлешә өчен тотрыклы тормыш шартларының нигезә булачак, Буа шәһәрәндә демографик вәзгыятьнәң яхшыруына йогынты ясаычак.

Торак проблемасын хәл итү мөмкинлегә, шул исәптән ипотека кредиты яисә займ акчаларын жәлеп итү яшьләр өчен хезмәт эшчәнлегенәң сыйфатын, хезмәт хакын үстерү максатларында квалификация дәрәжәсен күтәрүгә этәргеч бирәчәк. Яшә гражданның торак проблемасын хәл итү халыкның икътисады актив катламын формалаштырырга мөмкинлек бирәчәк.

3.9 Халыкка социаль һәм мәдәни-көнкүреш хезмәте күрсәтү объектлары

Социаль инфраструктура-кешенең тормышын тәэмин итү өчен кирәкле объектлар, коммуникацияләр, шулай ук халыкка социаль хезмәт күрсәтүче предприятиеләр, учреждениеләр һәм оешмалар, эшчәнлеге гражданнарның билгеләнгән тормыш сыйфаты күрсәткечләренә туры китереп ижтимагый ихтыяжларын канәгатьләндерүгә юнәлдерелгән идарә органнары һәм кадрлар системасы.

Белем (югары, һөнәри, урта, мәктәпкәчә)

Буа шәһәренең мэгариф өлкәсендәге социаль инфраструктурасы түбәндәге объектлардан тора:

1. Татарстан Республикасы Буа муниципаль районы Буа шәһәре «Йолдызкай» балалар бакчасы» МББМУ, норматив сыйдырышлылыгы 60 урын һәм фактта тәрбияләнүчеләр саны 66 кеше.;
2. «Татарстан Республикасы Буа муниципаль районы Буа шәһәренең «Алтынчәч» гомуми үстерү төрендәге балалар бакчасы» МББМУ, норматив сыйдырышлылыгы 110 урын һәм фактта тәрбияләнүчеләр саны 108 кеше.;
3. Татарстан Республикасы Буа муниципаль районы Буа шәһәренең «Дюймовочка» балалар бакчасы» МББМУ, норматив сыйдырышлылыгы 40 урын һәм фактта тәрбияләнүчеләр саны 31 кеше.;
4. «Татарстан Республикасы Буа муниципаль районы Буа шәһәренең «Ромашка» гомуми үстерү төрендәге балалар бакчасы» МББМУ, норматив сыйдырышлылыгы 220 урын һәм фактта тәрбияләнүчеләр саны 266 кеше.;
5. «Татарстан Республикасы Буа муниципаль районы Буа шәһәренең «Әкият» гомуми үстерү төрендәге балалар бакчасы» МББМУ, норматив сыйдырышлылыгы 110 урын һәм фактта тәрбияләнүчеләр саны 119 кеше.;
6. «Татарстан Республикасы Буа муниципаль районы Буа шәһәренең «Кояшкай» гомуми үстерү төрендәге балалар бакчасы» МББМУ, норматив сыйдырышлылыгы 110 урын һәм фактта тәрбияләнүчеләр саны 119 кеше.;
7. «Татарстан Республикасы Буа муниципаль районы Буа шәһәренең «Теремкәй» гомуми үстерү төрендәге балалар бакчасы» МББМУ, норматив сыйдырышлылыгы 70 урын һәм чынлыкта тәрбияләнүчеләр саны 90;
8. «Татарстан Республикасы Буа муниципаль районы Буа шәһәренең «Батыр» гомуми үстерү төрендәге балалар бакчасы» МББМУ, норматив сыйдырышлылыгы 80 урын һәм фактта тәрбияләнүчеләр саны 86 кеше.;
9. «Татарстан Республикасы Буа муниципаль районы Буа шәһәренең «Абвгдейка» гомуми үстерү төрендәге балалар бакчасы» МББМУ, норматив сыйдырышлылыгы 140 урын һәм фактта тәрбияләнүчеләр саны 150 кеше.
10. «Татарстан Республикасы Буа муниципаль районы Буа шәһәренең «Аленушка» гомуми үстерү төрендәге балалар бакчасы» МББМУ, норматив сыйдырышлылыгы 110 урын һәм фактта тәрбияләнүчеләр саны 125 кеше.;
11. «Татарстан Республикасы Буа муниципаль районының Буа шәһәре «Ак каен» гомуми үстерү төрендәге балалар бакчасы» МББМУ, норматив сыйдырышлылыгы 110 урын һәм фактта тәрбияләнүчеләр саны 113 кеше.;
12. Буа шәһәренең «Светофорик» гомуми үстерү төрендәге балалар бакчасы» муниципаль бюджет мәктәпкәчә белем бирү учреждениесе, норматив сыйдырышлылыгы 140 урын һәм фактта тәрбияләнүчеләр саны 144 кеше.;
13. «Татарстан Республикасы Буа шәһәренең М.М. Вахитов исемендәге гимназия» муниципаль бюджет мәктәпкәчә белем бирү учреждениесе, норматив сыйдырышлылыгы 450 урын һәм фактта укучылар саны 345 кеше.;

14. «Татарстан Республикасы Буа шәһәренең Р. З. Сәгъдиев исемендәге урта гомуми белем бирү мәктәбе» МББУ, норматив сыйдырышлылыгы 550 урын һәм фактта укучылар саны 495 кеше .;

15. Татарстан Республикасы Буа шәһәренең «Аерым фәннәрне тирәнтен өйрәтүче 1 нче урта гомуми белем бирү мәктәбе» МБМУ, норматив сыйдырышлылыгы 500 урын һәм фактта укучылар саны 638 кеше.;

16. «Татарстан Республикасы Буа шәһәренең 2 нче лицее» МБМУ, норматив сыйдырышлылыгы 620 урын һәм фактта укучылар саны 670 кеше.;

17. «Татарстан Республикасы Буа шәһәренең 5 нче гимназиясе» МБМУ, норматив сыйдырышлылыгы 550 урын һәм фактта укучылар саны 395 кеше.;

18. «Татарстан Республикасы Буа шәһәре лицей-интернаты (сәләтле балалар өчен мәктәп)» МБМУ, норматив сыйдырышлылыгы 420 урын һәм фактта укучылар саны 363 кеше.;

19. Р. Люксембург урамындагы проект сыйдырышлылыгы 70 урынга исәпләнгән балалар интернат-йорты;

20. «Буа ветеринария техникумы» ДАҺББУ, ресурс үзәге: проект сыйдырышлылыгы – 700 укучы., фактта йөрүчеләр саны-480 укучы.;

21. «Буа медицина училищесы» ДАҺББУ: проект сыйдырышлылыгы – 400 укучы., фактта йөрүчеләр саны-370 укучы.;

22. «Социаль белем бирү академиясе» югары һөнәри белем бирү учреждениесе Буа филиалы.

Таблица 9 - «Буа ветеринария техникумы " ДАҺББУ характеристикасы

№	Мәгариф учреждениесе исеме	Урнашу урыны (адресы, торак пункты), төзелгән яисә аерым торган бина (төзелгән булса, кая)	Учреждениенен куәте		Бинаның торышы
			Проект.	Факт.	
1	ГАПОУ «Буинский ветеринарный техникум» Министерство образования и науки РТ	1 нче уку корпусы. ТР, Буа ш., Төньяк Коммуна ур., 41 й.	200	200	яхшы
		2 нче уку корпусы. ТР, Буа ш., Төньяк Коммуна ур., 41 й.	300	200	яхшы
		3 нче уку корпусы. ТР, Буа ш., Төньяк Коммуна ур., 36 й.	200	80	бик яхшы
		Укыту-житештерү остаханәләре. ТР, Буа ш., Еремов ур., 133 й.	250	220	бик яхшы
		Тулай торак, ТР, Буа ш., Р. Люксембург ур., 130 й.	180	165	бик яхшы

Шәһәрнең гамәлдәге уку йортлары базасында яңа юнәлештәге заманча белгечлекләр ачу, шәһәр предприятиеләренең республика башкаласының югары уку йортлары белән үзара хезмәттәшлек системасын үстерү район шәһәренә уку йортларының үзәгенә әверелергә мөмкинлек бирәчәк. Медицина, авыл хужалыгы, электромонтерлар, гомуми төзелеш эшләре мастерлары, газ жиһазларын монтажлау буенча белгечләр, пешекче-кондитерлар эш юнәлешләре булырга мөмкин.

Өстәмә белем бирү

Буа шәһәре территориясендә өстәмә мәктәптән тыш белем бирү өлкәсендә түбәндәге белем бирү учреждениеләре эшли:

1. «Татарстан Республикасы Буа шәһәре балалар сәнгать мәктәбе» МББМУ;
2. «Татарстан Республикасы Буа шәһәренең мәктәптән тыш эш үзәге» МББМУ;
1. «1 нче Буа балалар сәнгать мәктәбе» МБМУ;
2. «Арктика» балалар-яшүсмерләр спорт мәктәбе МБУ;
3. «Батыр» балалар-яшүсмерләр спорт мәктәбе МБУ;
4. «Юность» балалар-яшүсмерләр спорт мәктәбе МБУ.

Мәдәният

Мәдәни-ял итү тибындагы учреждениеләр исәбенә системалы рәвештә клуб эше алып баручы һәм шәһәргә, предприятиеләргә һәм учреждениеләргә хезмәт күрсәтүче клублар, мәдәният йортлары һәм клуб учреждениеләренең башка төрләре кертелгән.

Буа шәһәрендә ижатның төрле төрләрендә, аралашуда һәм кешеләрнең шәхси чагылышында барлыкка килгән күп кенә традицияләр, мәдәниятнең уңай кыйммәтләре сакланып калган һәм үсә. Үзешчән ижатны үстерү, халыкның мәдәни ялын оештыру өчен уңай шартлар бар.

Шәһәрнең мәдәният йортларында Өлкәннәр һәм балалар коллективлары оештырылган, өлкәннәр һәм балалар өчен төрле юнәлештәге түгәрәкләр эшли: бию, музыка һ. б.

Эшнең төп юнәлешләреннән берсе-балалар һәм яшүсмерләрнең ялын оештыру: интеллектуаль уеннар, Яшьләр көннәре, урам һәм өстәл уеннары, төрле спартакиадалар үткөрү.

Буа шәһәренең мәдәни-ял итү юнәлеше объектлары:

1. "Район мәдәният йорты" МБУ;
2. "Буа туган якны өйрәнү музейе " МБУ;
3. "Ял үзәге " МБУ;
4. "Татарстан Республикасы Буа муниципаль районының Жирлекара үзәк китапханәсе " МБУ;
5. Буа дәүләт драма театры (194 урын);
6. Татарстан Республикасы Буа муниципаль районының «Мәдәни үсеш үзәге» МБУ.

«Район мәдәният йорты» МБУ каршында түләүсез нигездә түгәрәкләр эшли, анда сәләтләренә һәм теләкләренә карап балалар һәм яшүсмерләр шөгыйльләнә. Яшьләргә ижтимагый-мәдәни эшчәнлеккә жәлеп итү, бу аларның «урамнан» аерылуына, мәдәни дәрәжәсен күтәрүгә һәм энергиясен уңай юнәлешкә юнәлтүгә ярдәм итә.шәһәрдә урта һәм кече төркемнәрнең «Гольфстрим» бию коллективлары һәм «Ләйсән» халык жыр һәм бию ансамбле оештырылды, анда 5 яшьтән алып 45 яшькә кадәрге төрле яшьтәге катнашучылар шөгыйльләнә, «Кәеф», «Жиде нота» вокаль түгәрәге оештырылды. «Конферанс» түгәрәге, анда 400 дән артык бала һәм яшүсмер эшли. Район мәдәният йорты каршында оештырылган «гитарачылар клубы»һәвәскәрләр берләшмәләрендә дәресләр оештыруның өстенлекле юнәлеше булып тора. Бу берләшмәдә гитарада уйнау белән мавыккан балалар һәм яшүсмерләр шөгыйльләнә. 500гә якын бала шәһәр үзешчәннәрнең шөгыйльләнә.

«Ял итү үзәге» МБУдә халык арасында мәдәни - массакүләм эш алып барыла. Буа шәһәре буенча фильмнар реклама ярдәмендә күрсәтелә. Реклама щитлары урнаштырылган, анда көн саен афишалар эленә. Шулай ук кинофильмнар жирле «Знамя», «Байрак», «Ялав» газеталарында, шулай ук «Буа Дулкыннары»телевидениесендә күрсәтелә. Уку йортлары һәм балалар бакчалары белән эш алып барыла. Ял итү үзәгенең сыйдырышлылыгы-246 тамашачы урыны.

Буа муниципаль районы китапханәләре үз эшчәнлекләрен камилләштерүне давам итәләр, яңа технологияләргә, мәгълүмати процессларны үзләштерәләр, шуның белән сыйфат күрсәткечләрен генә түгел, ә Сан күрсәткечләрен дә арттыралар. Хезмәт күрсәтүләр спектрының киңәюе яңа укучыларны жәлеп итә, күрсәткечләр буенча үсеш күзәтелә. Китапханәнең техник мөмкинлекләре кулланучылар өчен мәгълүмати хезмәтләр спектрын киңәйтәргә мөмкинлек

бирә. Һәм укыту предметларын тирәнрәк өйрәнүгә хезмәт итәләр. Китапханәләрнең бөтен эше системалы һәм комплекслы характерда, район китапханәләре даими ижади эзләнүдә, үз эш формаларын һәм методларын камилләштерүдә, ә иң мөһиме-китап һәм белем сөючеләрнең яраткан аралашу һәм ял итү урынына әверелүдә. 1 нче номерлы китапханә - филиал базасында (Буа шәһәре) гаилә укуын яңарту эше дәвам итә.

Мәдәни-ял итү учреждениеләренең бурычы-халыкның ялын оештыруның инновацион формаларын кертү һәм халыкның мәдәни үсешенә хезмәт күрсәтүләр белән колачлану процентын арттыру.

Спорт объектлары

Массакуләм спортны үстерү дәүләтнең социаль сәясәтендә өстенлекле юнәлешләрнең берсе булып тора. Соңгы елларда системалы рәвештә физкультура һәм спорт белән шөгыйльләнүчеләр саны арта. Яшь буынга физик тәрбия бирүнең төп бурычлары-социаль-тискәре күренешләрне кисәтү, сәламәт яшәү рәвешен пропагандалау, физкультура һәм спорт белән шөгыйльләнү өчен шартлар тудыру.

Буа шәһәрендә балалар-яшүсмерләр спорт мәктәпләре, «Арктика «спорт мәктәбе " муниципаль бюджет учреждениесе эшли (280 укучы).), стадион, ипподром. Шулай ук спорт заллары (уку йортлары каршындагы залларны да кертеп), аларның гомуми мәйданы 2136,2 м² тәшкил итә.

Буа муниципаль районының «Арктика» боз спорт сарае 2007 елның 30 мартында ачылган һәм 2009 елның июлендә Буа районы башкарма комитеты житәкчесенең 166 номерлы карары нигезендә, балаларны һәм яшүсмерләрне спорт өлкәсендә өстәмә белем алуда канәгатьләндерү максатыннан, алкалы хоккей буенча балалар-яшүсмерләр спорт мәктәбенә үзгәртелгән. Мәктәптә ике бүлек эшли: алкалы хоккей һәм тимераякта фигуралы шуу. Спорт мәктәбе эшчәнлегә сәламәтлекне ныгытуга һәм физик культураның сайланган төрендә һәрьяклап физик үсешкә юнәлдерелгән. «Арктика» спорт мәктәбе Буа шәһәренең генә түгел, күрше авылларның да балалар бакчалары, мәктәпләре белән спорт мәктәбенә балаларны жәлеп итү буенча актив эш алып бара. Иртәнге вакытта боз аренасында мәктәпкәчә яшәтәге балалар яши. Тренировка дәресләрен уңышлы һәм нәтижәле уздыру өчен барлык шартлар да тудырылган.

«Татарстан Республикасы Буа муниципаль районының «Дельфин» спорткомплексы» муниципаль бюджет учреждениесе 2007 елның 30 мартында ачылган. Бассейнның озынлыгы 25 м, киңлеге 8,5 м, тирәнлеге 140-200 см. 3 йөзү юлы бар. Су тәүлегенә 24 сәгать чистартыла. Уку йортлары һәм оешмалар арасында даими рәвештә йөзү буенча ярышлар үткәрелә. Йөзү бүлегендә 5 яшьтән 16 яшькә кадәрге балалар һәм укыту-сәламәтләндерү төркемендә 16 яшьтән өлкәнрәкләр шөгыйльләнә. Теннис һәм шахмат бүлегендә 7 яшьтән өлкәнрәк балалар шөгыйльләнә. Спорт комплексы спорт-массакуләм чаралар уздыру өчен шахмат, бильярд, тренажер һәм теннис заллары бирә.

Сәламәтлек саклау

Халыкны һәркем файдалана алырлык, нәтижәле медицина ярдәме белән тәэмин итү халыкның тормыш сыйфатын яхшыртуда стратегик бурыч булып кала.

Таблица 10 - «Буа үзәк район хастаханәсе» ДАССУнең проект сыйдырышлылыгы

№	Медицина учреждениясе исеме	Адресы	Учреждениенен сыйдырышлылыгы			Искәрмә (булган бинаның техник торышы)
			стационарлар, койка-урын (тәүлек бүе/көндөзгө)		поликлиникаларга, амбулаторияләргә – баручылар. проект буенча сменага	
			проект.	факт.		
1.	«Буа үзәк район хастаханәсе» ДАССУ стационар	Буа ш., Ефремов ур., 137 й.	208/28	208/28	-	канәгатләнәрлек
2.	«Буа үзәк район хастаханәсе» ДАССУ поликлиника №1	Буа ш., Ефремов ур., 137 й.	-	-	305	канәгатләнәрлек
3.	«Буа үзәк район хастаханәсе» ДАССУ Поликлиника №2	Буа ш., Ефремов ур., 133 й.	-	-	305	канәгатләнәрлек

Таблица 11 - «Буа үзәк район хастаханәсе» ДАССУнән структурасы

№ т/б	Билгеләнеше	Адресы	Гомуми мәйданы (м ²)	Сменалар саны	Гамәлгә кертелү
1	Хастаханәнән төп корпусы	Буа ш., Ефремов ур., 137 й.	5386	тәүлек әйләнәсе	1980
2	Поликлиника	Буа ш., Ефремов ур., 137 й.	1632	1 смена	1985
3	Поликлиника	Буа ш., Ефремов ур., 133 й.	2689,4	2 сменны	1971
4	Инфекцион корпус	Буа ш., Ефремов ур., 137 й.	936,7	тәүлек әйләнәсе	1981
5	Азык блогы	Буа ш., Ефремов ур., 137 й.	364,3	тәүлек әйләнәсе	1981
6	Лаборатория	Буа ш., Ефремов ур., 137 й.	247,3	1 смена	1987
7	Хужалык корпусы	Буа ш., Ефремов ур., 137 й.	646	1 смена	1981
8	Патологоанатомия бүлгө	Буа ш., Ефремов ур., 137 й.	164,2	1 смена	2016

Буа шәһәрндә жирле халык «Буа үзәк район хастаханәсе» ДАСУдә медицина хезмәтләрәннән файдалана ала. Учреждениенән гомуми проект сыйдырышлылыгы-поликлиника бүлгөндә сменасына 610 кеше, стационар бүлгөктә 236 койка.

Ашыгыч ярдәм бүлгө «Буа үзәк район хастаханәсе» ДАССУ каршында эшли. «Буа үзәк район хастаханәсе» ДАССУ составында балалар поликлиникасы һәм стоматология поликлиникасы эшли.

Шулай ук Буа шәһәрәндә халыкка медицина хезмәте күрсәтүне 46 урынга исәпләнгән бала тудыру йорты булган районара перинаталь үзәк башкара. Аның 4 бүлгәе бар: бала тудыру, гинекология, үзәкләштерелгән стерилизация бүлгәе һәм хатын-кызлар консультациясе.

Халыкка ашыгыч ярдәм күрсәтү өчен 3 ашыгыч ярдәм машинасы бар, алар шәһәрнең норматив ихтыяжларын тулысынча тәмин итә.

Шәһәрдә сөт кухнясы эшли. Аз катлы төзелешләр вакытында тарату пунктларына хезмәт күрсәтү радиусы норматив буенча 800 метр тәшкил итә.

Буа шәһәрәндә 10 даруханә бар.

Буа шәһәрәндә престремов урамында картлар һәм инвалидлар өчен 120 кешегә исәпләнгән интернат-йорт эшли.

Сәүдә, жәмәгать туклануы, башка хезмәтләр күрсәтү

Дәүләт статистикасы федераль хезмәте мәгълүматлары буенча Буа шәһәре территориясендә 258 ваклап сату һәм жәмәгать туклануы объекты эшли, алар халыкны төрле сәнәгать һәм азык-төлек товарлары белән тәмин итә.

Таблица 12 – Буа шәһәрәненң ваклап сату һәм жәмәгать туклануы объектлары

Күрсәткечләр	Үлчәү берәмлеге	2019
Ваклап сату һәм жәмәгать туклануы объектлары саны		
кибетләр	объект	258
павильоннар	объект	5
палаткалар һәм киосклар	объект	1
даруханәләр һәм даруханә кибетләре	объект	10
даруханә киосклары һәм пунктлары- стр.6.5	объект	0
һәркем өчен мөмкин булган ашханәләр, кабымлыкханәләр	объект	1
уку йортлары, оешмалар, сәнәгать предприятиеләре балансындагы ашханәләр	объект	5
гипермаркетлар	объект	0
супермаркетлар	объект	0
махсулаштырылган азык-төлек кибетләр	объект	8
махсулаштырылган азык-төлек булмаган кибетләр	объект	5
башка кибетләр	объект	245
дискаунтер кибетләр	объект	0
рестораннар, кафелар, барлар	объект	30
минимаркетлар	объект	0
универмаглар	объект	0
башка кибетләр	объект	245
Ваклап сату объектларының сәүдә залы мәйданы		
кибетләр	квадрат метр	11824
павильоннар	квадрат метр	150
даруханәләр һәм даруханә кибетләре	квадрат метр	236
гипермаркетлар	квадрат метр	0
супермаркетлар	квадрат метр	0
махсулаштырылган азык-төлек кибетләре	квадрат метр	4500
махсулаштырылган азык-төлек булмаган кибетләр	квадрат метр	235

Күрсәткечләр	Үлчәү берәмлеге	2019
башка кибетләр	квадрат метр	7089
Жәмәгать туклануы объектларында кулланучыларга хезмәт күрсәтү залы мәйданы		
һәркем өчен мөмкин булган ашханәләр, кабымлыкханәләр	квадрат метр	378
уку йортлары, оешмалар, сәнәгать предприятиеләре балансындагы ашханәләр	квадрат метр	1051,4
рестораннар, кафелар, барлар	квадрат метр	3265,4
Жәмәгать туклануы объектларында урыннар саны		
һәркем өчен мөмкин булган ашханәләр, кабымлыкханәләр	урын	100
уку йортлары, оешмалар, сәнәгать предприятиеләре балансындагы ашханәләр	урын	264
рестораннар, кафелар, барлар	урын	1918

Таблица 13 – Буа шәһәре көнкүреш хезмәте күрсәтү һәм башка хезмәтләр күрсәтү объектлары

Күрсәткечләр	Үлчәү берәмлеге	2019
Халыкка көнкүреш хезмәте күрсәтүче объектлар саны		
Халыкка көнкүреш хезмәте күрсәтүче объектлар саны	объект	90
Көнкүреш Радиоэлектрон аппаратурасын, көнкүреш машиналарын һәм приборларын ремонтлау һәм аларга техник хезмәт күрсәтү, металл эшләнмәләрне ремонтлау һәм эзерләү	объект	5
Транспорт чараларына, машиналарга һәм җайланмаларга техник хезмәт күрсәтү һәм ремонтлау	объект	15
Химик чистарту һәм буяу, кер юю хезмәтләре	объект	0
Мунча һәм душ хезмәтләре күрсәтү	объект	4
Чәчтарашханә хезмәтләре	объект	29
аяк киemen ремонтлау, буяу һәм тегү	объект	2
Тегү, мех һәм күн эйберләрен, баш киemenнәрен һәм текстиль галантерея эйберләрен ремонтлау һәм тегү, трикотаж эйберләрен ремонтлау, тегү һәм бәйләү	объект	5
Мебель ясау һәм ремонтлау	объект	1
Торакны һәм башка корылмаларны ремонтлау һәм төзү	объект	10
Фотоателье хезмәтләре	объект	7
Ритуаль хезмәтләр	объект	2
Көнкүреш хезмәтләренен башка төрләре	объект	10
Хезмәт күрсәтүгә халыктан заказлар кабул итүче көнкүреш хезмәте күрсәтү пунктлары саны		
Көнкүреш радиоэлектрон аппаратурасын, көнкүреш машиналарын һәм приборларын ремонтлау һәм аларга техник хезмәт күрсәтү, металл эшләнмәләрне ремонтлау һәм эзерләү	берәмлек	5

Күрсәткечләр	Үлчәү берәмлеге	2019
Химик чистарту һәм буяу, кер юу хезмәтләре	берәмлек	0
Хезмәт күрсәтүгә халыктан заказлар кабул итүче көнкүреш хезмәте күрсәтү пунктлары саны	берәмлек	39
аяк киemen ремонтлау, буяу һәм тегү	берәмлек	2
Тегү, мех һәм күн эйберләрен, баш киemenнәрен һәм текстиль галантерея эйберләрен ремонтлау һәм тегү, трикотаж эйберләрен ремонтлау, тегү һәм бәйләү	берәмлек	4
Мебель ясау һәм ремонтлау	берәмлек	1
Торакны һәм башка корылмаларны ремонтлау һәм төзү	берәмлек	9
Фотоателье хезмәтләре	берәмлек	7
Ритуаль хезмәтләр	берәмлек	1
Көнкүреш хезмәтләренә башка төрләр	берәмлек	10

Шәһәр территориясендә «Россия Почтасы»АЖнең 3 почта бүлекчәсе эшли. Ике почта киосклары халыкны вакытлы матбугат белән тәмин итә, пенсионерларга пенсияләр һәм субсидияләр өләшә, торак-коммуналь хезмәтләр өчен түләүне кабул итә, шулай ук башка хезмәтләр күрсәтә. Шәһәр территориясендә халыкка финанс хезмәтләре күрсәтүче 6 банкның филиаллары эшли. Шәһәр кунакларын гомуми сыйдырышлылыгы 93 урынлы берничә мини-кунакханә кабул итә.

Татарстан Республикасында иң эре «Таттелеком» ГАЖ операторы абонентларга заманча элемент хезмәтләре күрсәтә: жирле һәм зона телефон элементәсе, Интернет челтәренә керү, кабель һәм интерактив цифрлы телевидение, мобил элементә.

Буа шәһәре һәм Буа муниципаль районы территориясендә хокук тәртибен тәмин итү һәм саклау белән Россия Эчке эшләр министрлыгының Буа районы буенча бүлеге шөгыйльләнә.

Буа шәһәрендә халыкны аккредитация узган ике нотариус кабул итә.

Буа шәһәрендә Буа муниципаль районы хакимияте бинасы урнашкан.

Халыкка социаль-көнкүреш хезмәтләре күрсәтүне исәпләп чыгару

Буа шәһәре халкын мәдәни-көнкүреш объектлары белән тәмин итү күрсәткечләрен исәпләү 42.13330.2016 «Шәһәр төзелеше. Шәһәр һәм муниципаль берәмлекләренә планлаштыру һәм төзү», Татарстан Республикасы шәһәр төзелешен проектлауның республика нормативлары, Татарстан Республикасы Буа муниципаль районының «Буа шәһәре» муниципаль берәмлеген шәһәр төзелешен проектлауның жирле нормативлары.

Халык саны-20416 кеше (01.01.2020 ел).

Таблица 14 –Буа шәһәре халкын социаль һәм мәдәни-көнкүреш хезмәте күрсәтү объектлары белән тәмин итү

№ т/б	Хезмәт күрсәтү учреждениеләре исеме	Үлчәү берәмлеге	Норма	Барысы буенча	Генераль план проекты эшләү гамәлгә ашырыла торган ел башына гамәлдәге хәл	Тәмин ителеш %
Мәгариф учреждениеләре						

№ т/б	Хезмэт күрсэтү учреждениеләре исеме	Үлчәү берәмлеге	Норма	Барысы буенча	Генераль план проекты эшләү гамәлгә ашырыла торган ел башына гамәлдәге хәл	Тәэмин ителеш %
1	Мәктәпкәчә белем бирү учреждениеләре	урын	65	1 017	1 300	127,8
2	Гомуми белем бирү мәктәпләре	урын	95	2 256	3 090	137,0
3	Мәктәптән тыш белем	урын	мәктәп яшендәге халыкның 10%	238	1 336	562,5
4	Һөнәри белем бирү оешмалары	урын	проектлауга йөкләмә буенча	-	1 100	100,0
Сәламәтлек саклау һәм социаль тәэмин итү учреждениеләре						
1	Район хастаханәсе	объект	1	1	1	100,0
2	Ашыгыч медицина ярдәме станциясе	автомобиль	1	2	3	150,0
3	Сөт кухнясы	объект	проектлауга йөкләмә буенча	-	1	100,0
4	Картлар, хезмәт һәм сугыш ветераннары өчен интернат-йорт	урын	28	142	120	118,4
5	Даруханәләр	м ² гомуми мәйданы	проектлауга йөкләмә буенча	-	10	100,0
Физкультура-спорт корылмалары						
1	Спорт заллары	м ² гомуми мәйдан	350	7145,6	2136,2	29,9
2	Бассейн	м ²	25	510,4	212,5	41,6
Мәдәният учреждениеләре						
1	Театр	урын	8	163,3	194	118,8
2	Клуб учреждениеләре	урын	80	1 633	587	35,9
3	Кинотеатр	урын	25	510	246	48,2
4	Китапханә	мең экз	4,5	92	100	108,8
Сәүдә һәм жәмәгать туклануы						
1	Кибетләр, шул исәптән	м ² сәүдә мәйданы	280	5 716	11 824	206,8
2	Жәмәгать туклануы предприятиеләре	утырту урыны	40	817	2 018	247
Көн күреш һәм коммуналь хезмәт күрсәтү учреждениеләре һәм предприятиеләре						
1	Көн күреш хезмәт күрсәтү предприятиеләре	эш урыны	5	102	90	88
2	Мунча-савыктыру комплексы	юйну урыны	5	102	48	47
3	Химчистка	кг/смена	11,4	233	0	0
Административ-эшлекле, коммуналь объектлар						
1	Административ-идарә учреждениесе	объект	проектлауга йөкләмә буенча	1	1	100,0
2	Кунакханәләр	урын	6	122	93	75,9

№ т/б	Хезмэт күрсәтү учреждениеләре исеме	Үлчәү берәмлеге	Норма	Барысы буенча	Генераль план проектының эшләү гамәлгә ашырыла торган ел башына гамәлдәге хәл	Тәэмин ителеш %
3	Нотариус	урын	1	1	2	200,0
4	Элемтә бүлеге	объект	микрорайонга 1	3	3	100,0
5	Банк бүлеге, филиалы	объект	1	1	6	587,8

Буа шәһәре халкының социаль-көн күреш һәм мәдәни объектлар белән тәэмин ителеш күрсәткечләрен анализлау нәтижәләреннән чыгып, халыкны спорт объектлары, ял итү объектлары, көн күреш хезмәте күрсәтү предприятиеләре һәм кунакханә хезмәтләре белән тәэмин итүнең норматив күрсәткечләренә ирешү зарурлыгын билгеләп үтәргә мөмкин.

3.10 Зиратлар

Буа шәһәре территориясендә өч зират урнашкан:

- шәһәрнең көнчыгыш өлешендәге Жорес урамындагы 2,7 га майданлы зират;
- Казан тракты урамындагы шәһәрнең көнбатыш өлешендә 5,7 га майданлы зират;
- шәһәрнең төньяк-көнбатыш өлешендә 2,2 га майданлы зират.

СП 42.13330.2016 «Шәһәр һәм авыл җирлекләрен планлаштыру һәм төзү» уртак предприятиесе нигезендә, традицион җирләр өчен мең кешега майдан нормативы 0,24 га тәшкил итә.

Буа шәһәрнең халык саны 20416 кеше (2020 елның 01 гыйнварына булган хәл буенча). Зиратларның гомуми майданы 10,6 гектар тәшкил итә. халык саны нормативы нигезендә 20,4 мең кеше өчен җирләр өчен 5,0 гектарга якин буш майдан кирәк.

3.11 Туристлык-рекреацион потенциал

Буа шәһәрнең рекреацион һәм мәдәни-тарихи потенциалы үз эченә Туган якны өйрәнү музейе, драма театры, төбәк әһәмиятендәге архитектура һәйкәлләрен ала. Буа шәһәре белән бөек татар скульпторы, рәссамы, XX гасырның Кытай дәүләт һәм сәясәт эшлеклесе ярдәмчесе, маоизмның баш теоретигы Мао Цзэдун – Борхан Шаһиди, СССРның атказанган спорт мастеры, диск ыргыту буенча 4 тапкыр дөнья чемпионы Владимир Трусенов һәм башкалар бәйле.

Буа туган якны өйрәнү музейе урнашкан бина – шәһәрдә беренче таш корылмаларның берсе, 1882 елда төзелгән. Беренче катта өяз казначылыгы һәм төзәтүче фатиры, икенче катта – кабул итү бүлмәсе, архив һәм өяз полиция идарәсе урнашкан. Узган гасырның 90 нчы еллары уртасында бинага капитал ремонт ясалган, алты зал бизәлгән, алар Буа районының һәм Буа шәһәрнең тарихи үсеш этаптарын үз эченә алган. Музейда 36 берәмлек төп фонд, 5080 берәмлек фәнни фонд, истәлекләр саклана. Бакый Урманче һәм Борхан Шаһиди гаилә архивының шәхси әйберләре, фарфор чынаяк һәм Г.Шәрәф тәлинкәсе, Николай Угодник иконасы иң кыйммәтлеләрдән санала.

Буа мәдрәсәсе – Татарстанда хәзерге вакытта эшләп килүче иң борынгы мөселман уку йортларының берсе, аңа 1805 елда нигез салынган, ул вакытта ул «Нурия» дип аталган. XX гасыр башында мәдрәсә, мәчетне дә кертәп, ике таш һәм дүрт агач бинада урнашкан. Укыту өч бүлектә алып барыла: башлангыч, урта һәм югары. Мәдрәсәнең агач биналары тузганлыктан сүтелә. 2002 елда Иске ярим жимерек агач мәчет урынында яңа ике катлы мәдрәсә бинасы төзелә. Дүрт мөгәллим житәкчеләгендә мәдрәсәдә көндәзгә, кичке бүлектә һәм якшәмбе курсларында 80 гә якин укучы беләм ала.

Буа шәһәренең үзәндә түгел, ләкин аннан берничә минутлык юл ераклыгында Зур Фролово авылы урнашкан. Татарстан митрополиясе сайты мәгълүматларына караганда, Татарстанның иң зур агач гыйбадәтханәсе – Алла Анасының Казан иконасы православие чиркәве аның төп бизәге булып тора. Чиркәү XVIII гасырның 80 нче елларында жирле крестьяннар акчасына төзелә, 1821 елда янгынан соң торгызыла.

2020 елда Буа шәһәрендә актив ял итү һәм спорт белән шөгыйльләнү өчен яңа иҗтимагый кичлек – Sky Park (бау паркы) барлыкка килде.

Буа шәһәрендә ипподромлы ат абзары 1995 елда барлыкка килгән. Ипподромда теләгән һәркем атта йөрергә һәм хәтта хайваннар белән фотосессия оештырырга мөмкин. Балалар өчен 5, 10, 20 һәм 30 минутлык понида йөрүне сайларга мөмкин. Ат белән мөстәкыйль идарә итүне ышанып тапшырганчы (әгәр андый теләк туса), тренер атта йөрү күнекмәләрен бәяләчәк.

“Буа-Зөя яры” туристик маршруты эшләнә. Әлеге маршрутны булдыру идеясенә туристлык фирмалары, Татарстан Республикасы Туризм буенча дәүләт комитеты, Татарстан Республикасы спорт министрлыгы һәм Татарстан телекомпанияләре вәкилләре югары бәя бирә. Ял көненең “ГЭСтан ГЭСка кадәр” дип аталган экскурсия маршрутын эшләтеп жибәрү планлаштырыла. Зөя елгасы буйлап агызу - маршрут "Кече елгалар - Россия шәһәрләре буенча" программасына кертелгән. Әлеге проект туристларны Буа шәһәренә җәлеп итәчәк, бу кунакханә бизнесының һәм сәүдәнең табышлылыгын арттырачак, шулай ук туристларны Буа шәһәренең истәлекле урыннарына барырга җәлеп итәчәк.

Буа шәһәренең көнчыгыш чиге буйлап 1 км ераклыкта урман-дала зонасы шартларында кыйммәтле урман ландшафтлары булган Буа урманчылыгы урман массивы урнашкан, бу шәһәрдәге экологик хәлгә сизелерлек уңай йогынты ясый һәм халыкның һәм туризмның ел әйләнәсе ялын оештыру өчен уңай шартлар тудыра.

Рекреацион территорияләр шәһәрнең төньяк һәм көнчыгыш өлешләрендә урнашкан Комсомол һәм Касыймовский урамнарындагы скверлардан, шулай ук бульварлардан, Буаның көнчыгышында Космовский, Р.Люксембург, Татарстан һәм К. Маркс урамнарындагы парклардан тора.

Буа шәһәре үз территориясенә туристлык-рекреацион потенциалын үстерү өчен шактый ресурсларга ия.

3.12 Тарихи-мәдәни мирас

Россия Федерациясенә 2002 елның 25 июнендәге 73 номерлы Федераль законы нигезендә "Россия Федерациясе халыкларының мәдәни мирас объектлары (тарих һәм мәдәният ядкарлары) турында" (Дәүләт Думасы тарафыннан 2002 елның 24 маенда кабул ителде, Федерация Советы тарафыннан 2002 елның 14 июнендә хупланды), Россия Федерациясе халыкларының мәдәни мирас объектларына (тарих һәм мәдәният ядкарларына) (алга таба - мәдәни мирас объектлары) тарихи вакыйгалар нәтижәсендә барлыкка килгән, тарих, археология, архитектура, шәһәр төзелеше, сәнгать, фән һәм техника, эстетика, этнология яки антропология, социаль мәдәният һәм тарихи вакыйгалар нәтижәсендә барлыкка килгән үзләренә бәйле рәсем сәнгате, скульптура, декоратив-гамәли сәнгать эсәрләре, фән һәм техника объектлары һәм матди мәдәниятнең башка предметлары булган күчмәсез мөлкәт объектларына керәләр чор һәм цивилизацияләр шаһитлыгы, мәдәниятнең барлыкка килүе һәм үсеше турында чын мәгълүмат чыганаклары булып торалар.

Татарстан Республикасы мәдәни мирас объектларын саклау комитеты мәгълүматлары буенча Буа шәһәре территориясендә түбәндәге мәдәни мирас объектлары урнашкан.

Төбәк аһамиятендәге:

1. «Мәчет, XIX гасыр.», Татарстан Республикасы, Буа муниципаль районы, Буа шәһәре, Еремов ур., 81 й. адресында урнашкан;

2. «Даруханә, 1902 ел», Татарстан Республикасы, Буа муниципаль районы, Буа шәһәре, Жорес ур., 65/41 йорт адресы буенча урнашкан;

3. «Бурундуковский йорты, XX гасыр башы», Татарстан Республикасы, Буа муниципаль районы, Буа ш., Люксембург ур., 51 й. адресында урнашкан;

4. «Училище, 1908 - 1910 еллар», Татарстан Республикасы, Буа муниципаль районы, Буа шәһәре, Төньяк Коммуна ур., 41 йорт адресы буенча урнашкан;

Территория чикләре һәм күрсәтелгән мәдәни мирас объектларыннан файдалану режимы Татарстан Республикасы Министрлар Кабинетының 2014 елның 14 октябрендәге 757 номерлы карары белән расланды.

Ачыкланган мәдәни мирас объектлары:

1. «РСДРП(б) ның 1 нче өяз ячейкасы урнашкан земство идарәсе бинасы, 1888-1904 еллар, 1918-1920 еллар.», Татарстан Республикасы, Буа муниципаль районы, Буа шәһәре, Ленин ур., 52 адресы буенча урнашкан;

2. «Торак йорт, XIX гасыр ахыры - XX гасыр башы», Татарстан Республикасы, Буа муниципаль районы, Буа шәһәре, Вахитов ур., 53 й. адресы буенча урнашкан;

3. «Мәдрәсә биналары комплексы, XIX гасыр ахыры» Татарстан Республикасы, Буа муниципаль районы, Буа шәһәре, Интернациональная ур., 67 й. Адресы буенча урнашкан;

4. «Йкенче Жәмигъ мәчете, XX гасыр башы, реконстр. 1989 ел.» Татарстан Республикасы, Буа муниципаль районы, Буа шәһәре, Интернациональ ур., 91/102;

5. «Шәһәр электр станциясе бинасы, 1917 ел.», Татарстан Республикасы, Буа муниципаль районы, Буа шәһәре, Космовский ур., 33/41;

6. «Троица соборы, 1719 ел, 1813 ел, 1828 ел.», Татарстан Республикасы, Буа муниципаль районы, Буа шәһәре, Космовский ур., 42 й.;

7. «Хатын-кызлар гимназиясе бинасы, 1913 ел.», Татарстан Республикасы, Буа муниципаль районы, Буа шәһәре, Космовский ур., 39/36;

8. «Земство хастаханәсе биналары комплексы, 1914 ел.», Татарстан Республикасы, Буа муниципаль районы, Буа ш., Кызыл Армия ур., 45 й.;

9. «Торак йорт, XIX гасыр ахыры.», Татарстан Республикасы, Буа муниципаль районы, Буа шәһәре, К. Либкнехт ур., 42 адресы буенча;

10. «Торак йорт, XIX гасыр ахыры - XX гасыр башы.», Татарстан Республикасы, Буа муниципаль районы, Буа шәһәре, К. Либкнехт ур., 49;

11. «Мәдрәсә биналары комплексы, XIX гасыр.», Татарстан Республикасы, Буа муниципаль районы, Буа шәһәре, Либкнехт ур., 77-79 йорт адресы буенча урнашкан;

12. «Мәчет "Усман бен Аффан", 1993 - 1994 еллар.», адресы буенча урнашкан: Татарстан Республикасы, Буа муниципаль районы, Буа шәһәре, Люксембург ур., 142 йорт;

13. «Алпавыт торак йорты, XIX гасыр.», Татарстан Республикасы, Буа муниципаль районы, Буа шәһәре, Люксембург ур., 39 йорт;

14. «Торак йорт, XIX гасыр.», Татарстан Республикасы, Буа муниципаль районы, Буа шәһәре, Р.Люксембург шәһ., 45 й.;

15. «Торак йорт, XIX гасыр.», Татарстан Республикасы, Буа муниципаль районы, Буа шәһәре, Р. Люксембург ур., 59/57;

16. «Шәһәр ирләр училищесы бинасы, XIX гасырның 2 нче яртысы.», Татарстан Республикасы, Буа муниципаль районы, Буа шәһәре, К. Маркс ур., 68 й.;

17. «Катнашу урыннары бинасы, XIX гасырның 2 нче яртысы.», Татарстан Республикасы, Буа муниципаль районы, Буа шәһәре, К.Маркс ур., 70нче йорт адресы буенча урнашкан.

Бәяләмәнең Генераль планы проектын эшләү вакытына күрсәтелгән мәдәни мирас объектлары территорияләренен чикләре билгеләнмәгән.

2002 елның 25 июнендәге 73-ФЗ номерлы "Россия Федерациясе халыкларының мәдәни мирас объектлары (тарихи һәм мәдәни ядкарьләр) турында" Федераль законның 34.1 статьясы

нигезендә законлы тәртиптә расланган саклау зоналары булмаган Мәдәни мирас объектларының бердәм дәүләт реестрына кертелгән мәдәни мирас объектлары өчен яклау зоналары (урнашу урынына карап, радиусы 100 яисә 200 метр).

Мәдәни мирас объектын саклау зонасы чикләре билгеләнә:

1) һәйкәл территориясенә тышкы чикләреннән 100 метр ераклыкта торак пункт чикләрендә урнашкан һәйкәл өчен, торак пункт чикләреннән читтә урнашкан һәйкәл өчен, һәйкәл территориясенә тышкы чикләреннән 200 метр ераклыкта;

2) ансамбль территориясенә тышкы чикләреннән 150 метр ераклыкта торак пункт чикләрендә урнашкан ансамбль өчен, торак пункт чикләреннән читтә урнашкан ансамбль өчен, ансамбль территориясенә тышкы чикләреннән 250 метр ераклыкта.

Торак пункт чикләрендә урнашкан мәдәни мирас объектын территориясенә расланган чикләре булмаган очракта, мондый объектның саклау зонасы чикләре һәйкәлнең тышкы дивары сызыгынан йә ансамбльнең иң ерак элементларының тышкы нокталарын, парк территориясендә кертеп, тоташтырудан барлыкка килә торган ансамбльнең гомуми контуры сызыгынан 200 метр ераклыкта билгеләнә. Торак пункт чикләреннән читтә урнашкан мәдәни мирас объектын территориясенә расланган чикләре булмаган очракта, мондый объектның саклау зонасы чикләре һәйкәлнең тышкы дивары сызыгынан йә ансамбльнең иң ерак элементларының тышкы нокталарын, парк территориясендә кертеп, тоташтырудан барлыкка килә торган ансамбльнең гомуми контуры сызыгынан 300 метр ераклыкта билгеләнә.

Мондый зоналар "Россия Федерациясе халыкларының мәдәни мирас объектлары (тарихи һәм мәдәни ядкарьләре) турында" 2002 елның 25 июнендәге 73-ФЗ номерлы Федераль законда билгеләнгән тәртиптә тиешле мәдәни мирас объектын саклау зоналары проекты расланганчы гамәлдә була.

Мәдәни мирас объектларының һәм композицион-төр элементларның (панорамаларның) сакланышын тәэмин итү максатларында яклау зоналары чикләрендә капитал төзелеш объектларын төзү һәм аларның параметрларын (биеклекләрен, катлар санын, мәйданнарын) үзгәртүгә бәйле рәвештә аларны реконструкцияләү тыела. Яклау зоналарында төзелеш һәм реконструкция өчен искәrmә бары тик линия объектлары өчен генә каралган.

«Татарстан Республикасы төбәк (республика) әһәмиятендәге тарихи җирлекләр исемлеген раслау турында» Татарстан Республикасы Министрлар Кабинетының 2015 елның 26 мартындагы 188 номерлы карары нигезендә Буа шәһәре төбәк әһәмиятендәге тарихи җирлек булып санала.

«Тарихи җирлекләрдә шәһәр төзелеше эшчәнлегенә мәсьәләләре буенча ведомствоара комиссия төзү турында» Татарстан Республикасы Министрлар Кабинетының 2016 елның 15 гыйнварындагы 13 номерлы карары нигезендә тарихи җирлек чикләрендә Россия Федерациясе Шәһәр төзелеше кодексында билгеләнгән тәртиптә рәсмиләштерелгән шәһәр төзелеше ниятләре Тарихи җирлекләрдә шәһәр төзелеше эшчәнлегенә мәсьәләләре буенча югарыда күрсәтелгән ведомствоара комиссия тарафыннан каралырга тиеш.

3.13 Транспорт-коммуникация инфраструктурасы

Буа шәһәре Буа муниципаль районының административ үзәгә һәм эре транспорт төене булып тора. Буа муниципаль районының федераль һәм җирле автомобиль юллары тимер юл магистраленә белән кисешә. Буа шәһәре аша федераль әһәмияттәге Р-241 «Казан - Буа - Ульяновск» автомагистраленә уза.

«Буа шәһәре» муниципаль берәмлегенә белән башка муниципаль берәмлекләреннән торак пунктлары һәм Россия Федерациясе субъектлары арасында элемент «Буа шәһәре» муниципаль берәмлегенә тоташкан региональ һәм муниципаль әһәмияттәге автомобиль юллары буенча

гамәлгә ашырыла. Муниципаль берәмлеккә кушыла торган территориядә региональ әһәмият-тәге IV категорияле Буа – Яльчик юлы уза, идентификация номеры 16 ОП РЗ 16к-0623.

Таблица 15 - «Буа шәһәре» муниципаль берәмлеге чикләрендәге автомобиль юллары ис-емлеге

№ т/б	Юллар аталышы	Жирлек чикләрендәге озынлыгы, км	Шул исәптән:		
			асфальт-бетон өслек, км	күчеш өслеге, км	грунт өслеге, км
1	Гомуми файдаланудагы федераль әһәмиятле автомобиль юллары				
1.1	Р-241 Казан - Буа-Ульяновск	6,360	6,360	-	-
2	Гомуми файдаланудагы региональ яисә муниципальара әһәмиятле автомобиль юллары				
2.1	Буа – Яльчик (16 ОП РЗ 16К-0623)	1,095	1,095	-	-

«2020-2033 елларга Татарстан Республикасы Буа муниципаль районының Буа шәһәре муниципаль берәмлегенә транспорт инфраструктурасын комплекслы үстерү» программасы нигезендә, Буа шәһәре буенча транзитны булдырмау максатларында, шәһәрне көнчыгыш юнәлештә урап үтеп, «Казан-Буа - Ульяновск» Р – 241 автомагистраленә яңа йөрешен трассировкалау проекты эшләнә («Татдорпроект «Институты»).

Табигать шартларын бәяләү буенча, Буа шәһәре урнашкан территория яшәү өчен уңайлы, уңайлы территориягә керә, бу уңайлы табигать шартларына бәйле. Буа шәһәре белән транспорт элементәсе автомобиль юлы буенча Казан шәһәренә кадәр - 137 км, Ульяновск шәһәренә кадәр - 80 км бара.

Буа шәһәре территориясендә яшәүчеләрнең һәм оешмаларның транспорт ихтыяжлары автомобиль юллары хисабына тормышка ашырыла.

Транспорт ихтыяжын бәяләү халыкның жирлек территориясенә төрле зоналарында урнашкан объектларга күчүен анализлау процессын үз эченә ала.

Авыр йөкләнеш объектларына транспорт ихтыяжын бәяләү нигезендә халыкның күчеп йөрүгә ихтыяжы ята.

Тартылу объектларының төп төркемнәрен аерып карарга мөмкин:

- социаль өлкә объектлары;
- мәдәният һәм спорт өлкәсе объектлары;
- мәктәпкәчә һәм мәктәп мәгариф объектлары;
- халыкның хезмәт мәшгульлеге объектлары.

Халыкны шәһәрдән читтә хезмәт белән тәэмин итү объектларына күбесенчә предприя-тиеләр автотранспорты белән китерәләр.

Таблица 16 – Буа шәһәренә транспорт инфраструктурасының төп күрсәткечләре

Күрсәткеч	Үлчәү берәмлеге	Озынлыгы
Тимер юл челтәренә озынлыгы	км	6
шул исәптән		
- федераль әһәмияттәге	км	6
- төбәк әһәмиятендәге	км	-
- авылара әһәмиятле	км	-
Автомобиль юлларының озынлыгы - барлыгы	км	168,3
Шул исәптән:		
- федераль әһәмияттәге	км	7
- төбәк әһәмиятендәге	км	-
- авылара әһәмиятле	км	-

Күрсәткеч	Үлчәү берәмлеге	Озынлыгы
Каты өслекле автомобиль юлларының гомуми озынлыгынан	/%	90,7
Транспорт челтәренең тыгызлыгы		
- тимер юл	км/ 100 км ²	6 км /15,12 км ² = 0,4
- автомобиль	км/ 100 км ²	168,3км /15,12 км ² = 11,13
гарантияләнган тирәнлекләре булган суднолар йөри торган елга юлларының озынлыгы	км	-
Торба үткәргеч транспортының озынлыгы	км	-

Татарстан Республикасы Буа муниципаль районының Буа шәһәре торақ пункты чикләре чикләрендәге федераль автомобиль юлы характеристикасы:

- аталышы: Р-241 «Казан - Буа – Ульяновск»
- әһәмияте: федеральное
- техник категориясе: III
- машина йөрү өлешен каплау тибы: юл киеме конструкциясе-асфальт-бетон белән капланган капитал
- жир өслегенә килгән: 12 м
- машина юлының килгән: 7 м
- уртача тәүлектә хәрәкәт интенсивлыгы (соңгы үлчәү материаллары буенча): участка уртача еллык км 102+200 - 8638 авт/тәүл.

Муниципаль берәмлекнең юл-транспорт челтәре ике полосалы тиз йөрешле булмаган хәрәкәт өчен билгеләнгән IV категорияле жирле автомобиль юлларыннан тора. Түбәндәге таблицада Буа шәһәре муниципаль юллары исемлеге китерелгән. Юл йөрү кагыйдәләренең 10.2 п.нигезендә шәһәрдә тизлек режимы 60 км/сәг тәшкит итә, аерым участокларда 20 км/сәг. кадәр чикләү бар. транспорт чараларының төп составы халык милкендә булган жиңел автомобильләрдән тора.

Таблица 17 – Буа шәһәренең урам-юл челтәренең торышына характеристика

№ т/б	Шәһәр, юл, урам атамасы	Категориясе	Озынлыгы, км.				
			Барлыгы	шул исәптән			
				ц/б	а/б	шеб, грав.	грунт.
1	Буа шәһәре, Роза Люксембург ур.,	үзәк урам	5,10		5,10		
2	Буа шәһәре, Ефремов ур.	Үзәк урам	4,40		4,40		
3	Буа шәһәре, Ефремов тык.,	икенче дәрәжәдәге юл	0,54		0,54		
4	Буа шәһәре, Космовский ур.	үзәк урам	6,42		6,42		
5	Буа шәһәре, Ленин ур.	икенче дәрәжәдәге юл	1,75		1,75		
6	Буа шәһәре, Арефьев ур.,	икенче дәрәжәдәге юл	2,25		2,25		
7	Буа шәһәре, Арефьев тык.,	икенче дәрәжәдәге юл	0,40		0,40		
8	Буа шәһәре, Аэропорт тык.,	икенче дәрәжәдәге юл	0,80		0,80		
9	Буа шәһәре, Г. Кутуй ур.	икенче дәрәжәдәге юл	0,90		0,90		
10	Буа шәһәре, А. Шәйдуллин ур.	икенче дәрәжәдәге юл	1,30		1,30		
11	Буа шәһәре, Б. Шаһиди ур.	икенче дәрәжәдәге юл	1,20		1,20		
12	Буа шәһәре, Г. Заһретдинов ур.	икенче дәрәжәдәге юл	1,10		1,10		

№ т/б	Шәһәр, юл, урам атамасы	Категориясе	Озынлыгы, км.				
			Бар- лыгы	шул исәптән			
				ц/б	а/б	шеб, грав.	грунт.
13	Буа шәһәре, Г. Шәрәф ур.	икенче дәрәжәдәге юл	0,60		0,60		
14	Буа шәһәре, Р. Шәрәфетдинов ур.	икенче дәрәжәдәге юл	1,00		1,00		
15	Буа шәһәре, Дуслык ур.	икенче дәрәжәдәге юл	0,80		0,80		
16	Буа шәһәре, З. Арусланов ур.	икенче дәрәжәдәге юл	0,60		0,60		
17	Буа шәһәре, И. Хәйруллин тык.,	икенче дәрәжәдәге юл	0,90			0,9	
18	Буа шәһәре, Ивашев ур.	икенче дәрәжәдәге юл	0,60		0,60		
19	Буа шәһәре, Ипподром ур.	икенче дәрәжәдәге юл	0,80		0,80		
20	Буа шәһәре, Кече Яр бие тык.,	икенче дәрәжәдәге юл	0,40		0,40		
21	Буа шәһәре, Тау өсте тык.,	икенче дәрәжәдәге юл	0,60		0,60		
22	Буа шәһәре, Кыр өсте ур.	икенче дәрәжәдәге юл	1,60		1,60		
23	Буа шәһәре, Н. Кадыйров ур.	икенче дәрәжәдәге юл	1,20		1,20		
24	Буа шәһәре, Титов ур.	икенче дәрәжәдәге юл	0,43		0,43		
25	Буа шәһәре, Якты ур.	икенче дәрәжәдәге юл	1,30		1,30		
26	Буа шәһәре, Зөя ур.	икенче дәрәжәдәге юл	0,90		0,90		
27	Буа шәһәре, Төньяк Коммуна ур.	икенче дәрәжәдәге юл	2,15		2,15		
28	Буа шәһәре, Татарстан ур.	икенче дәрәжәдәге юл	1,20		1,20		
29	Буа шәһәре, Техник тык.,	икенче дәрәжәдәге юл	0,80		0,80		
30	Буа шәһәре, Колхоз ур.	үзәк урам	2,35		2,35		
31	Буа шәһәре, Жорес ур.,	үзәк урам	3,54		3,54		
32	Буа шәһәре, Карла Либкнехт ур.,	икенче дәрәжәдәге юл	2,34		2,34		
33	Буа шәһәре, Кызыл Армия ур.,	икенче дәрәжәдәге юл	2,49		2,49		
34	Буа шәһәре, Яшьләр ур.,	икенче дәрәжәдәге юл	1,20		1,20		
35	Буа шәһәре, Үзәк ур.	үзәк урам	1,80		1,80		
36	Буа шәһәре, Казан тракты ур.	үзәк урам	1,68		1,68		
37	Буа шәһәре, Муса Жәлил ур.	икенче дәрәжәдәге юл	1,19		1,19		
38	Буа шәһәре, Маяковский ур.	үзәк урам	1,19		1,19		
39	Буа шәһәре, Чапаев ур.	үзәк урам	1,19		1,19		
40	Буа шәһәре, Щорс ур.,	үзәк урам	1,19		1,19		
41	Буа шәһәре, Матросов ур.	үзәк урам	1,19		1,19		
42	Буа шәһәре, Божра ур.,	үзәк урам	0,32		0,32		
43	Буа шәһәре, Энергетиклар ур.	үзәк урам	1,10		1,10		
44	Буа шәһәре, Өрәңге ур.	икенче дәрәжәдәге юл	1,10		1,10		
45	Буа шәһәре, 8 март ур.	икенче дәрәжәдәге юл	1,10		1,10		
46	Буа шәһәре, Студентлар ур.	икенче дәрәжәдәге юл	1,25		1,25		
47	Буа шәһәре, С. Сәйдәшев ур.	икенче дәрәжәдәге юл	1,22		1,22		
48	Буа шәһәре, Ульянов ур.,	икенче дәрәжәдәге юл	1,21		1,21		
49	Буа шәһәре, Суворов ур.	икенче дәрәжәдәге юл	0,70		0,70		
50	Буа шәһәре, Кутузов ур.	икенче дәрәжәдәге юл	0,70		0,70		
51	Буа шәһәре, Нахимов ур.	икенче дәрәжәдәге юл	0,70		0,70		
52	Буа шәһәре, Урман ур.	икенче дәрәжәдәге юл	0,96		0,96		

№ т/б	Шәһәр, юл, урам атамасы	Категориясе	Озынлыгы, км.			
			Бар-лыгы	шул исәптән		
				ц/б	а/б	щөб, грав.
53	Буа шәһәре, Репин тык.,	икенче дәрәжәдәге юл	0,62			0,62
54	Буа шәһәре, Казан ур.	икенче дәрәжәдәге юл	0,60		0,60	
55	Буа шәһәре, Кырым ур.	икенче дәрәжәдәге юл	0,61		0,61	
56	Буа шәһәре, . Ф. Энгельс ур.,	икенче дәрәжәдәге юл	2,49		2,49	
57	Буа шәһәре, Карл маркс ур.	үзәк юл	2,49		2,49	
58	Буа шәһәре, Вахитов ур.	үзәк юл	3,21		3,21	
59	Буа шәһәре, Кече Яр бие ур..	икенче дәрәжәдәге юл	2,60		2,60	
60	Буа шәһәре, Исемсез ур.	икенче дәрәжәдәге юл	0,77		0,77	
61	Буа шәһәре, Жиләкле ур.	икенче дәрәжәдәге юл	0,76		0,76	
62	Буа шәһәре, Елга ур.	икенче дәрәжәдәге юл	0,76		0,76	
63	Буа шәһәре, Күл ур.	икенче дәрәжәдәге юл	0,76		0,76	
64	Буа шәһәре, Төньяк ур.,	икенче дәрәжәдәге юл	0,76		0,76	
65	Буа шәһәре, Сара Садыкова ур.	икенче дәрәжәдәге юл	0,82		0,82	
66	Буа шәһәре, Ибраһимов ур.	икенче дәрәжәдәге юл	0,90		0,90	
67	Буа шәһәре, Төзелеш ур.	икенче дәрәжәдәге юл	1,70		1,70	
68	Буа шәһәре, Комсомол ур.	икенче дәрәжәдәге юл	1,07		1,07	
69	Буа шәһәре, Гагарин ур.	үзәк юл	1,65		1,65	
70	Буа шәһәре, Б. Урманче ур.	икенче дәрәжәдәге юл	0,53			0,53
71	Буа шәһәре, Богданова ур.	икенче дәрәжәдәге юл	1,10			1,1
72	Буа шәһәре, Карташов ур.	икенче дәрәжәдәге юл	0,53		0,53	
73	Буа шәһәре, Гарнизов ур.	икенче дәрәжәдәге юл	0,70		0,7	
74	Буа шәһәре, Свердлов ур.	икенче дәрәжәдәге юл	0,71		0,71	
75	Буа шәһәре, Газ ур.	икенче дәрәжәдәге юл	0,63		0,63	
76	Буа шәһәре, Варейкис ур.	икенче дәрәжәдәге юл	0,60		0,60	
77	Буа шәһәре, Әйләнгеч ур..	икенче дәрәжәдәге юл	5,30		5,30	
78	Буа шәһәре, Өрәңге тык.	икенче дәрәжәдәге юл	0,47			0,47
79	Буа шәһәре, Төзүчеләр тык.	икенче дәрәжәдәге юл	0,44			0,44
80	Буа шәһәре, Яңа йортлар тык.	икенче дәрәжәдәге юл	0,41			0,41
81	Буа шәһәре, Егоров тык.	икенче дәрәжәдәге юл	0,37			0,37
82	Буа шәһәре, Монтажниклар тык.	икенче дәрәжәдәге юл	0,40			0,4
83	Буа шәһәре, Яшьләр тык.	икенче дәрәжәдәге юл	0,46			0,46
84	Буа шәһәре, Карташов Парк тык.	икенче дәрәжәдәге юл	0,51			0,51
85	Буа шәһәре, Машина төзүчеләр тык.	икенче дәрәжәдәге юл	0,51			0,51
86	Буа шәһәре, Дементьев тык.	икенче дәрәжәдәге юл	0,53			0,53
87	Буа шәһәре, Яңа тык.	икенче дәрәжәдәге юл	0,52			0,52
88	Буа шәһәре, Самочкин ур.	икенче дәрәжәдәге юл	0,51			0,51
89	Буа шәһәре, Б. Хмельницкий ур.	икенче дәрәжәдәге юл	0,93		0,93	
90	Буа шәһәре, Б. Хмельницкий тык.	икенче дәрәжәдәге юл	0,30		0,30	
91	Буа шәһәре, Тукай ур.	икенче дәрәжәдәге юл	0,51		0,51	
92	Буа шәһәре, Нариманов ур.	икенче дәрәжәдәге юл	0,51		0,51	

№ т/б	Шәһәр, юл, урам атамасы	Категориясе	Озынлыгы, км.				
			Бар- лыгы	шул исәптән			
				ц/б	а/б	шеб, грав.	грунт.
93	Буа шәһәре, Некрасов ур.	икенче дәрәжәдәге юл	1,25		1,25		
94	Буа шәһәре, Шафранов ур.	икенче дәрәжәдәге юл	0,85		0,85		
95	Буа шәһәре, Ш. Мөхәммәтов ур.	икенче дәрәжәдәге юл	1,12				1,12
96	Буа шәһәре, Бебель ур.,	үзәк юл	2,40		2,40		
97	Буа шәһәре, Бебель тык.,	икенче дәрәжәдәге юл	0,70		0,70		
98	Буа шәһәре, Бакча ур.	икенче дәрәжәдәге юл	1,20		1,20		
99	Буа шәһәре, Кояшлы ур.	икенче дәрәжәдәге юл	2,10		2,10		
100	Буа шәһәре, Ф. Жамалеева ур.	икенче дәрәжәдәге юл	1,91		1,91		
101	Буа шәһәре, Г.Исхакый ур.	икенче дәрәжәдәге юл	1,91		1,91		
102	Буа шәһәре, Дала ур.	икенче дәрәжәдәге юл	1,61		1,61		
103	Буа шәһәре, Комаров ур.	икенче дәрәжәдәге юл	2,80		2,80		
104	Буа шәһәре, Тимер юл ур.	икенче дәрәжәдәге юл	2,00		2,00		
105	Буа шәһәре, Вокзал ур.	үзәк юл	1,25		1,25		
106	Буа шәһәре, Сторожев ур.	икенче дәрәжәдәге юл	0,27		0,27		
107	Буа шәһәре, Октябрь тык.	икенче дәрәжәдәге юл	0,93		0,93		
108	Буа шәһәре, Болын ур.	икенче дәрәжәдәге юл	1,55		1,55		
109	Буа шәһәре, Республика ур.	икенче дәрәжәдәге юл	0,93		0,93		
110	Буа шәһәре, Яшел ур.	икенче дәрәжәдәге юл	0,92		0,92		
111	Буа шәһәре, Горький ур.	икенче дәрәжәдәге юл	0,87		0,87		
112	Буа шәһәре, Х. Такташ ур.	икенче дәрәжәдәге юл	0,90		0,90		
113	Буа шәһәре, Ш. Абдрахманов ур.	икенче дәрәжәдәге юл	1,30			1,3	
114	Буа шәһәре, Ямашев ур.	икенче дәрәжәдәге юл	0,90		0,90		
115	Буа шәһәре, Пушкин ур.	икенче дәрәжәдәге юл	0,78		0,78		
116	Буа шәһәре, Казанкин ур.	икенче дәрәжәдәге юл	0,80		0,80		
117	Буа шәһәре, Пионер ур.	икенче дәрәжәдәге юл	0,56		0,56		
118	Буа шәһәре, Беренче май ур.	икенче дәрәжәдәге юл	0,57		0,57		
119	Буа шәһәре, Совет ур.	үзәк юл	1,40		1,40		
120	Буа шәһәре, Сафин ур.	икенче дәрәжәдәге юл	0,47		0,47		
121	Буа шәһәре, Тынычлык ур.	икенче дәрәжәдәге юл	0,53		0,53		
122	Буа шәһәре, Завод ур.	үзәк юл	0,77		0,77		
123	Буа шәһәре, 2 нче Вокзал ур.,	икенче дәрәжәдәге юл	0,36		0,36		
124	Буа шәһәре, 2 нче Тимер юл ур.,	икенче дәрәжәдәге юл	1,10		1,10		
125	Буа шәһәре, 2 нче Беренче май ур.,	икенче дәрәжәдәге юл	1,60		1,60		
126	Буа шәһәре, Жинүнең 55 еллыгы ур.,	икенче дәрәжәдәге юл	1,10		1,10		
127	Буа шәһәре, Жинүнең 65 еллыгы ур.,	үзәк юл	0,80		0,80		
128	Буа шәһәре, Кыр ур.,	икенче дәрәжәдәге юл	0,80		0,80		
129	Буа шәһәре, Р. Әһлиуллин ур.,	икенче дәрәжәдәге юл	0,70		0,70		
130	Буа шәһәре, Юбилей ур.,	икенче дәрәжәдәге юл	0,90		0,90		
131	Буа шәһәре, Мишкитиш ур.,	икенче дәрәжәдәге юл	2,50		2,50		

№ т/б	Шәһәр, юл, урам атамасы	Категориясе	Озынлыгы, км.				
			Барлыгы	шул исәптән			
				ц/б	а/б	щөб, грав.	грунт.
132	Буа шәһәре, Тыныч ур.,	икенче дәрәжәдәге юл	0,18		0,18		
133	Буа шәһәре, Комаров тык.,	икенче дәрәжәдәге юл	0,13		0,13		
134	Буа шәһәре, Карьер ур.,	икенче дәрәжәдәге юл	0,13		0,13		
135	Буа шәһәре, Аграр ур.,	икенче дәрәжәдәге юл	1,20		1,20		
136	Буа шәһәре, А. Николаева ур.,	икенче дәрәжәдәге юл	0,26		0,26		
137	Буа шәһәре, Солтан Галиев ур.,	икенче дәрәжәдәге юл	0,32		0,32		
138	Буа шәһәре, Гаилә ур.,	икенче дәрәжәдәге юл	0,33		0,33		
139	Буа шәһәре, Көнъяк ур.,	икенче дәрәжәдәге юл	0,37		0,37		
140	Буа шәһәре, Салават күпере ур.,	икенче дәрәжәдәге юл	0,28		0,28		
141	Буа шәһәре, Бистә ур.,	икенче дәрәжәдәге юл	0,41		0,41		
142	Буа шәһәре, Түбән ур.,	икенче дәрәжәдәге юл	0,41		0,41		
143	Буа шәһәре, Тынычлык ур.,	икенче дәрәжәдәге юл	0,42		0,42		
144	Буа шәһәре, Яңа ур.,	икенче дәрәжәдәге юл	0,47		0,47		
145	Буа шәһәре, Чокыр ур.,	икенче дәрәжәдәге юл	0,33		0,33		
146	Буа шәһәре, Май ур.,	икенче дәрәжәдәге юл	0,21		0,21		
147	Буа шәһәре, Гомәр Гали ур.,	икенче дәрәжәдәге юл	1,20			0,67	0,53
148	Буа шәһәре, Яшьлек ур.,	икенче дәрәжәдәге юл	0,85			0,56	0,29
149	Буа шәһәре, Ерак ур.,	икенче дәрәжәдәге юл	0,40			0,28	0,12
150	Буа шәһәре, Ибраһимов ур.,	икенче дәрәжәдәге юл	1,20			1,2	
	БАРЛЫГЫ		168,30		152,72	6,14	9,44

Буа шәһәренең урам-юл челтәренең гомуми озынлыгы 168,3 км тәшкил итә. муниципаль берәмлектә автомобиль юллары өслек тибы буенча аерылалар. Күпчелек өлешен асфальт-бетон түшәлгән автомобиль юллары тәшкил итә (челтәрнең гомуми озынлыгының 90,0% ы).

Таблица 18 -Буа шәһәренең жәмәгать транспорты (төрләре, берәмлекләр саны, маршрутлары) характеристикасы

Автобус маршрутының исеме	Озынлыгы, км	Рейслар	Категориясе	Юл торышы	2020 елда ташылган пассажирлар саны, бер.
№1 «Буа –Кырык Садак – В. Стан»	85	Көнгә 2 рейс	муниципаль	асфальт	9500
№2 «Буа – Борындык»	83	Көнгә 2 рейс	муниципал	асфальт	7200
№3 «Буа – Яжа Тинчәле»	79	Көнгә 2 рейс	муниципаль	асфальт	1500
№4 «Буа – Ырынгы»	20	Көнгә 2 рейс	муниципаль	асфальт	1200
№5 «Буа - Аксу»	102	Көнгә 2 рейс	муниципаль	асфальт	1000
№6 «Буа – Килдураз »	47	Көнгә 2 рейс	муниципаль	асфальт	1200

Автобус маршрутының исеме	Озынлыгы, км	Рейслар	Категориясе	Юл торышы	2020 елда ташылган пассажирлар саны, бер.
№7 «Буа - Яшевка»	56	Көнгә 2 рейс	муниципаль	асфальт	5400
№8 «Буа – Каенлык»	45	Көнгә 2 рейс	муниципаль	асфальт	1200
№9 «Буа – Кыр Тәүгелдесе»	47	Көнгә 2 рейс	муниципаль	асфальт	1200
№ 12(Вокзал-Ефремов-Бикмураз)	15	Көнгә 2 рейс	шәһәр	асфальт	700
№ 13(Вокзал-Ефремов-Милэшкэй)	14,4	Көнгә 2 рейс	шәһәр	асфальт	600
№ 11(Вокзал-Ефремов-Моторный завод)	12,9	Көнгә 50 рейс	шәһәр	асфальт	42000

Буа шәһәрндә халыкка жәмәгать транспорты белән хезмәт күрсәтү каралган. Шәһәр территориясендә йөрү шәхси транспорт ярдәмендә йә жәяү башкарыла.

Маршрут транспорт чаралары расписание буенча хәрәкәт итә.

Таблица 19 - Буа шәһәрндә пассажирлар йөртүне гамәлгә ашыручы оешмалар

Оешма исеме	Оешма ИННы	Оешма адресы
«АТП Буинское» ЖЧЖ	161 400 14 00	Буа районы, Бикмураз авылы Аграр ур., 41 нче йорт
ИП Хайруллин И.Х.	161 402 601 808	Буа шәһәре, Ф. Жамалиева ур., 24 нче йорт
ИП Газизов Т.З.	161 403 443 907	Буа районы, Карлы ав., Татарстан ур., 7 й., 1 кв

Буа шәһәре муниципаль берәмлеге территориясендәге юлларга хезмәт күрсәтү махсулаштырылган оешма тарафыннан башкарыла.

Юл өслеген ремонтлау жирле бюджет акчалары исәбеннән башкарыла. Махсулаштырылган оешма автомобиль юлларын карап тотта һәм кышкы чорда кардан чистарта.

Татарстан Эчке эшләр министрлыгының Буа районы буенча ЮХИДИ мәгълүматлары буенча Буа шәһәрндәге автомобиль паркы күбесенчә шәхси затларга караган жиңел һәм йөк автомобильләреннән тора.

Транспорт чаралары паркының составы түбәндәге таблицада күрсәтелгән.

Таблица 20 - Буа шәһәре территориясендә транспорт чаралары паркы составы

№ т/б	Тибы	Маркасы*	Ягулык төре (дизель, бензин)	Саны, бер.
1	йөк	н/д	д/т	1903
2	жиңел: шул исәптән	н/д	бензин	7033
3	оешмалар	н/д	бензин	268
4	халык	н/д	бензин	6704

Тулаем алганда, 2018-2020 елларда транспорт чаралары саны арту күзәтелә.

Буа шәһәрәндә махсус парковка һәм гараж комплекслары бар. Транспорт чараларын вакытлыча саклау торақ йортларның ишегалды территорияләрендә гамәлгә ашырыла.

Таблица 21 - – Казан-Буа-Ульяновск автомобиль юлының ясалма корылмалары

№ т/б	Урнашу урыны		каплана торган киргәнең күренеше (инеш, болын һ. б.)	Озынлыгы (киңәйтелгән), м	тишеге, м диаметр (киңлеге)	Конструкциясе(тибы проект, материал)	Төзелгән елы	Техник то-рышы
	сулдан (1), уннан (2), күчәр буенча (0)	км (+)						
1	0	104+868	коры жир	27,74	1,50x1,50	тимер-бетон	2016	бик яхшы
2	0	104+960	инеш	51,16	1,50x1,50	тимер-бетон	2016	яхшы
3	2	105+462	коры жир	18	1,00x1,00	тимер-бетон	2016	яхшы
4	0	105+665	инеш	59,38	1,50x1,50	тимер-бетон	2016	яхшы
5	0	106+317	коры жир	76,83	1,50x1,50	тимер-бетон	2016	бик яхшы
6	2	106+431	коры жир	16,04	1,00x1,00	тимер-бетон	2016	яхшы
7	2	106+667	коры жир	13,98	1,00x1,00	тимер-бетон	2016	яхшы
8	2	108+196	коры жир	21,62	1,50x1,50	тимер-бетон	2016	бик яхшы
9	0	108+293	коры жир	27,77	1,50x1,50	тимер-бетон	2016	яхшы
10		108+811	-	52,7	1,50x1,50	тимер-бетон	2020	бик яхшы
11		108+894	коры жир	34,52	1,50x1,50	тимер-бетон	2020	бик яхшы

3.14 Инженерлык инфраструктурасы

Су белән тээмин итү

Су белән тээмин итү системасы дип тәүлекнең теләсә кайсы вакытында барлык кулланучыларны кирәкле күләмдә һәм кирәкле сыйфатта су белән тээмин итә торган корылмалар һәм жайланмалар комплексын атыйлар.

Су белән тээмин итү системаларының бурычлары булып:

- су чыгару;
- кирәк булганда аны эшкәртү һәм чистарту урыннарына тапшыру;
- суны махсус резервуарларда саклау;
- суүткәргеч челтәренә кулланучыларга су бирү.

«Буа-Водоканал» ААЖ хужалык - эчү сыйфатындагы суны күтәрү, чистарту һәм кулланучыларга транспортировкалау буенча төп хезмәт күрсәтүче булып тора.

Хужалык-эчә торган су белән тээмин итү квартал эчендәге магистраль челтәрләр аша гамәлгә ашырыла.

РФ Дәүләт статистикасы федераль хезмәте мәгълүматлары буенча 2019 елга Буа шәһәренең суүткәргеч челтәренең озынлыгы 56,8 км тәшкил итә, шулардан 29,9 км челтәр 100% тузган. Суүткәргеч челтәрләрнең гомуми тузганлыгы 50% тан артыграк.

Буа шәһәренең суүткәргеч челтәре максатка ярашлы конфигурациягә (трассировкага) ия һәм суны объектларга мөмкин кадәр кыска юл белән китерә.

Су белән тээмин итү жир асты сулары белән башкарыла. Буа шәһәрендә жир асты чыганаclarына нигезләнгән 5 су жыю урыны бар ("Үзәк", "Плодосовхоз", "Көнбатыш", "Көнъяк-Көнбатыш", "Көнъяк-Көнбатыш-2"). Буа шәһәренең хужалык-эчү һәм янгынга каршы су белән тээмин итү чыганагы булып «Көнбатыш» һәм «Көнъяк-Көнбатыш» су алу корылмалары янындагы артезиан скважиналары тора. «Үзәк» һәм «Плодосовхоз» су алулары туктатылды. Су жыюның житештерүчәнлегә тәүлегенә 2900,0 м³ тәшкил итә.

Су белән тээмин итү системасының үзенчәлегә шунда ки, ул су чыгару һәм кулланучыларга тарату буенча барлык функцияләрне дә үти. Шул ук вакытта аерым корылмалар һәм корылмалар бер-берсеннән шактый ерак урнашкан. Катлаулы су белән тээмин итү системасын бер пункттан идарә итү өчен заманча автоматик контроль һәм идарә итү чараларын куллану тәкъдим ителә.

Янгынга каршы суүткәргечнең тибы һәм характеристикасы - хужалык-көнкүреш белән берләштерелгән.

«Көнбатыш» су алу корылмасы

Файдалануга тапшыру елы - 1988 ел.

Скважина насосларының саны-9 данә (тузу проценты - 78,65 %).

Транспортлаучы насосларның саны-4 данә (тузу проценты - 86,50 %).

Таблица 22 - "Западный" су алу күрсәткечләре характеристикасы

Скважина но- меры	скважина тирэнлеге	Насослар			Агрегатлар пара- метры исеме
		Насосның бату тирэн- леге	Насос куелган дата	насос маркасы	Сэгатькэ м3 су бирү
№1	48	43	05.06.2019	ЭЦВ 6-16-140	16
№2	54	46	12.04.2020	ЭЦВ 8-25-125	25
№3	48	43	30.06.2016	ЭЦВ 6-16-140	16
№4	48	43	17.09.2014	ЭЦВ 6-16-110	16
№5	54	48	09.04.2015	GRUNDFOS SP 30-8	30
№6	44	39	30.11.2019	ЭЦВ 6-10-110	10
№7	53	47	06.04.2015	GRUNDFOS SP 30-9	30
№9	54	46	02.04.2013	ЭЦВ 6-16-140	16
№10	48	43	06.05.2019	ЭЦВ 6-16-140	16
БАРЛЫГЫ:					175

«К ө н ь я к - К ө н б а т ы ш » су алу корылмасы

Файдалануга тапшыру елы - 1980 ел.

Скважина насосларының саны-3 данэ (тузу проценты - 62,40 %).

Таблица 23 – “Көнъяк-Көнбатыш ” су алуының характеристикасы

Скважина но- меры	скважина тирэнлеге	Насослар			Агрегатлар пара- метры исеме
		Насосның бату тирэн- леге	Насос куелган дата	насос маркасы	Сэгатькэ м3 су бирү
№1	53	46	23.07.2015	GRUNDFOS SP 17-12	17
№2	48	43	14.05.2015	GRUNDFOS SP 30-11	30
№3	50	44	30.11.2019	ЭЦВ 6-16-110	16
Барлығы:					63

Үзәкләштерелгән су белән тәмин итү системасы муниципаль берәмлекнең бөтен территориясен колачлый.

Таблица 24 - Торак фондын төзеклөндөрү дәрәжәсе буенча Буа шәһәре халкына характеристика

Кулланучылар исеме	Секцияле төзелеш		Индивидуаль төзелеш	
	Фатирлар саны	Кешеләр саны	Йортлар саны	Кешеләр саны
Су колонкаларыннан судан файдалану	-	-	-	-
Канализациясез өйдә суүткәргеч	458	916	3 847	11 147
Эчке суүткәргеч һәм ваннасыз канализация белән жиһазландырылган торак йортлар	-	-	-	-
Эчке суүткәргеч һәм ванналы һәм жирле канализация белән жиһазландырылган торак йортлар	3 813	7 626	86	172
Суүткәргеч, канализация һәм үзәк кайнар су белән тәэмин ителешле торак йортлар	323	646	-	-

Буа шәһәрен үзәкләштерелгән су белән тәэмин итү системасының төп проблемаларына түбәндәгеләр керә:

- халыкны коммерциячел исәпкә алу приборлары белән житәрлек тәэмин ителмәве;
- транспортировкада эчәргә яраклы сыйфатлы су югалтуның югары дәрәжәсе;
- суүткәргечләрнең эчке өслеге бизчел катламнар белән каплану нәтижәсендә суның сыйфаты начараюы;
- суны йомшарту системасы булмау.

Агынты суларны агызу

Буа шәһәренең агынты суларны агызу системасы катлаулы инженерлык корылмалары һәм процесслар комплексыннан гыйбарәт. Муниципаль берәмлекнең агынты суларны агызу системасы башкара торган бурычларны ике өлешкә бүлеп була: - агынты суларны жыю һәм транспортлау; - чистарту корылмаларыннан кергән агынты суларны чистарту.

Буа шәһәренең канализация системасы үсештә. Канализация челтәрләренең өлешчә аз һәм урта катлы торак кварталлары, административ биналары, жирле сәнәгать предприятиеләренең бер өлеше бар. Гамәлдәге канализация схемасы - үзлегеннән агып торган-басымлы. Шәһәр территориясендә өч канализация насос станциясе бар. Хужалык-көнкүреш сулары үзгәннән-үзә КНС-1, КНС - 2 һәм КНС-3 канализация насос станцияләренә (Көнбатыш бистәсе) килә. Ике басым коллекторы буенча агынтылар КНС-2гә бирелә, аннары ике басым коллекторы буенча биологик чистарту корылмаларына (БОС) суыртыла. 2020 елга хужалык-көнкүреш канализациясе челтәрләренең гомуми озынлыгы-31,54 км.

Таблица 25 - Буа шәһәренең торак фондын канализация белән тәэмин итү дәрәжәсе буенча характеристика

Кулланучылар исеме	Секцияле төзелеш		Индивидуаль төзелеш	
	Фатирлар саны	Кешеләр саны	Йортлар саны	Кешеләр саны
Канализациясез торак йортлар	-	-	-	-
Чокырлы торак йортлар	458	916	3847	11147
Үзәкләштерелгән канализацияле торак йортлар	3813	7626	86	172

Биологик чистарту корылмалары(БОС)

Файдалануга тапшыру елы-1965 ел.

Насослар саны:

Ләм-насос станциясе:

- а) насос/двигатель СМ 100-65-200/2а - 1 данә., 100 м³/ч. (тузу проценты - 70,20 %);
- б) насос/двигатель СМ 100-65-200/2 - 1 данә., 100 м³/ч. (тузу проценты - 69,80 %);
- в) янгын сүндерү насосы ВК 2126 АУ31 - 2 данә. (тузу проценты - 89,2%).

Тирәнтен чистарту бинасы

- а) насос К90/20 - 5 данә., эш хәлендә - 2 данә., 90 м³/ч (тузу проценты - 92,2%);
- б) компрессор ПКСД-5, 25Д - 1 данә (тузу проценты - 90,9 %).

Рәшәткәләр бинасы:

- а) насос/двигатель СМ 100-69-200А - 1данә., 100 м³/ч (тузу проценты - 88,9%).

1 нче канализация-насос станциясе

Файдалануга тапшыру елы- 1965 ел.

(реконструкция 2018 елда).

Насос - Grundfos SLV.80.80.265.2.52H.S.N.51D - 1 данә., 187 м³/ч. (тузу проценты - 18,7%).

2 нче канализация-насос станциясе

Файдалануга тапшыру елы-2004 ел.

Насос - Grundfos SL1.80.100.265.2.52S.S.N.51D - 1 данә., 202 м³/ч. (тузу проценты - 62,1%).

Насос - Grundfos S1.80.125.300.4.62H.S.338.GND - 1 данә., 110 л/с. (тузу проценты - 22,4%).

3 нче канализация-насос станциясе (аренда шартнамәсе буенча)

Файдалануга тапшыру елы-2020 ел.

Насос - Grundfos - 1 данә.

Буа шәһәренең үзәкләштерелгән су агызу системасының төп проблемаларына түбәндәгеләр керә:

- челтәрләрнең тузганлыгы якинча 30% тәшкит итә (8,76 км);
- насос жиһазының тузуы һәм электр куллану һәм ышанычлылык буенча заманча таләпләргә туры килмәве;
- су агызуның үзәкләштерелгән системасы белән тәэмин ителешнең түбән проценты; көйләүче арматураның булмавы һәм ябу арматурасының түбән сыйфаты;
- энергияне саклауның заманча таләпләренә туры килми торган искергән технологи-яләрне һәм җайланмаларны куллану.

Электр белән тәэмин итү

«Татарстан Республикасы Буа шәһәре муниципаль берәмлегенә коммуналь инфраструктура системаларын комплекслы үстерү программасы» нигезендә Буа шәһәрен электр белән «Челтәр компаниясе» ААҖ Буа электр челтәрләре филиалы тәмин итә. Оешма эшчәнлегенә төп төре-электр энергиясен бүлү.

Буа шәһәрен кулланучыларны электр белән 2 югары вольтлы подстанция-«Западная» һәм «Буа» подстанцияләре тәмин итә.

«Көнбатыш» һәм «Буа» ПС 110 кВ – «Суыксу-Көнбатыш» һәм «Суыксу-Буа» һава линияләре белән тукландырыла, «Суыксу» ПС 220/110/10 кВ көчәнешле трансформаторлар белән-2x125 МВА (файдалануга тапшыру елы - 1980, трансформаторларны йөкләү - 40-50 %, Суыксу т.п урнашкан). ПС-«Көнбатыш»тан ПС «Буа» кадәр 110 кВ йөкләнешле линия сузылган.

Буа шәһәрендә гомуми куәте 56814 кв булган 10/0,4 кВ көчәнешле 124 трансформатор подстанциясе файдалануда, алар туклану ала: 7,8,9,12,13,17 – ПС «Западная» - 110/35/10 кВ, 0,1,2,4,6,12,16,17,22,24 – ПС номерлы фидерлардан «Буа» -110/35/10 кВ.

Буа шәһәренә сәнәгать секторын кулланучылар балансында булган 10/0,4 кВ 76 подстанциядән электр белән тәмин итәләр.

Коммуналь-көнкүреш секторын электр белән тәмин итүне РЭЧ балансында булган 10/0,4 кВ трансформатор подстанцияләре тәмин итә. Коммуналь-көнкүреш секторы-торак һәм жәмәгать биналары, коммуналь-көнкүреш хезмәте күрсәтү предприятиеләре, транспорт хезмәте күрсәтү объектлары, Буа шәһәре территориясен тышкы яктырту, су һәм жылылык белән тәмин итү, су агызу системалары.

Шәһәрнең планлаштырыла торган торак һәм ижтимагый төзелешләре өчен территорияләрдә инженерлык коммуникацияләре юк, шуңа күрә яңа трансформатор подстанцияләре төзү зарурлығы туа.

Жылылык белән тәмин итү

«Татарстан Республикасы Буа шәһәре муниципаль берәмлегенә коммуналь инфраструктура системаларын комплекслы үстерү программасы» нигезендә Буа шәһәре чикләрендә жылылык энергиясе белән «Буа жылылык челтәрләре предприятиесе» АҖ тәмин итә. Житештерү эшчәнлегенә төп юнәлешләре булып:

- жылылык энергиясе житештерү;
- жылылык энергиясен тапшыру;
- жылылык энергиясен сату.

Торак-коммуналь һәм ижтимагый төзелештәге иң эре жылыту котельныйлары булып түбәндәгеләр тора:

- Еремов ур., 1 нче котельная;
- Арэфьев ур., 2 нче котельная;
- Арэфьев урамындагы үзәк район хастаханәсе котельнаясы;
- Тимер юл урамы буенча 6 нчы котельная;
- Б. Хмельницкий урамындагы интернатның котельнаясы;
- Ленин урамындагы Вахитов мәктәбе котельнаясы;
- Газ урамындагы шикәр заводы котельнаясы.

Котельныйлардан жылылык челтәрләре - нигездә корычтан ясалган ике торбалы жир өсте челтәрләре. Дүрт торбалы жылылык челтәрләре жир өстенә һәм жир астына бары тик шикәр заводы котельныйларынан, үзәк район хастаханәсе котельныйларынан һәм интернат

котельныйларыннан гына файдаланыла. РФ Дәүләт статистикасы федераль хезмәте мәгълүматлары нигезендә, Буа шәһәрендә булган жылылык челтәрләренәң озынлыгы үзәкләштерелгән жылылык чыганаclarыннан булган секцион торак йортларга һәм жәмәгать биналарына һәм корымаларына кадәр 36,6 км тәшкил итә. ремонт яки алмаштыруны таләп итә торган жылылык челтәрләренәң озынлыгы 2,0 км.

Утардагы торак төзелеше үз жылылык генераторларыннан - табигый газда эшли торган көнкүреш казаннарыннан жылытыла.

Шикәр заводының котельнаясы торак йортларны һәм социаль объектларны үзәкләштерелгән кайнар су белән тәмин итә.

Шикәр заводының жылыту казанлыгы шулай ук технологик ихтыяжларга һәм үз предприятиясен жылытуга файдаланыла.

Үзәк район хастаханәсе котельнаясы түбәндәге үзәк район хастаханәсе биналарын үзәкләштерелгән кайнар су белән тәмин итә:

- азык блогын;
- хастаханәне;
- акушерлык корпусын;
- инфекция бүлеген.

Үзәк район хастаханәсенәң жылыту котельнаясы шулай ук үз биналарын, Б.Хмельницкий, Яшьләр, Үзәк урамнарында урнашкан торак йортларны һәм Үзәк урамында урнашкан мәктәп комплексын жылыту өчен кулланыла.

Интернат котельнаясы спорт комплексын үзәкләштерелгән кайнар су белән тәмин итә, шулай ук Кыр өсте урамында урнашкан үз биналарын, торак йортларны жылыту өчен файдаланыла.

Буа шәһәрен жылылык белән тәмин итүнең үзәкләштерелгән системасының төп проблемаларына түбәндәгеләр керә:

- Буа шәһәрен жылылык белән тәмин итү чыганаclarында заманча таләпләргә туры килми торган, файдалы гамәлдә булу коэффициенты түбән булган һәм эксплуатацияләүнең норматив срогынан артыграк эшләгән казаннар урнаштырылган;
- жылылык ташучыны физик-химик әзерләү жайланмалары эксплуатацияләүгә зур чыгымнар таләп итә, шулай ук мондый жайланмалар промышленность казаннарында гына бар, калганнарында юк;
- жылылык энергиясе чыганаclarында төп һәм ярдәмче жиһазларны автоматлаштыруның түбән дәрәжәсе;
- жылылык энергиясе чыганаclarында заманча автоматика, шулай ук басымның артуыннан һәм жылылык челтәрләренәң торышыннан автоматика булмау;
- жылылык ташучыны физик-химик әзерләү өчен зур булмаган котельныйларда жайланмалар булмау;
- «Буа жылылык челтәрләре предприятиясе» АЖ һәм ведомство котельныйлары бер-берсеннән шактый ераклыкта урнашкан;
- жылылык белән тәмин итүнең гамәлдәге системасын реконструкцияләү һәм модернизацияләү өчен жылылык белән тәмин итүче оешмадан зур средстволар бүлеп бирү таләп ителәчәк, бу исә, бюджеттан финанслау күләме зур булмаганда, жылылык энергиясенә тарифлар үсешенәң югары темпларына китерергә мөмкин.

Газ белән тәмин итү

Буа шәһәрен газ белән «Буа газ»ЭПУ тәмин итә. Оешма эшчәнлегенәң төп төре-газны бүлү.

Буа шәһәрен газ белән табигый газ белән тәмин ителәр.

Табигый газ белән газ Буа шәһәре Ду250 газ үткәргеченнән тәмин ителә.

Рөхсәт ителгән эш басымы Р тапкыр = 5,5 МПа, кышкы чорда минималь фактик басым Р мин = 2,0 МПа.

Тип ГРС - БК-ГРС-1-30.

ГРС - БК-ГРС-1-30 бер чыгарылыш Ду300 бар, чыгарылышта рөхсәт ителгән басым ГРС Р раз = 0,6 МПа. ГРСка ике бүлү газүткәргече-Ду200 һәм Ду 150 Р тапкыр = 0,6 МПа тоташтырылган.

Утар корылмалары нигездә газ плитәләре һәм жылыту өчен газ казаннары белән жиһазландырылган.

РФ Федераль статистика хезмәте мәгълүматлары буенча Буа шәһәрндә төзелгән һәм файдаланыла торган газүткәргечләренң озынлыгы 204,0 км тәшкил итә.

Газ белән тәэмин итү системасына керә торган төрле басымлы газүткәргечләр арасында элемент ГРП, шкаф тибындагы газ көйлөгеч пунктлар (ШРП) аша гамәлгә ашырыла.

Торак-коммуналь секторны газ белән тәэмин итү шкаф тибындагы ГРПдан соң түбән басымлы газүткәргечләр системасыннан күздә тотыла.

Таблица 26 – Газ куллану турында мәгълүмат (2020 ел күрсәткечләре)

Газ кулланучылар	Басым, МПа	кулланылыш, мең. м ³ /елга
Газ куллану-барлыгы	0,6	81695
шул исәптән		
-коммуналь-көнүреш ихтыяжларына	0,005/0,6	6926
- житештерү ихтыяжларына	0,005/0,6	58733

Таблица 27 – Газ транспортировкасы объектлары (ГРП, ШРП)

№	Объект исеме	Статусы	Эксплуатацияләүче оешмалар	Житештерүчәнлек, мең куб. м/сәг.	Керү урынында газ басымы/чыгу урынында газ басымы (для ГРП)	Саклау зонасының күләме, м
1	Буа шәһәре, Ефремов ур.	гамәлдәге	"Газпром трансгаз Казан" ЖЧЖ	3000	0,6/0,003	10
2	Буа шәһәре Б. Хмельницкий тыкрыгы	гамәлдәге	"Газпром трансгаз Казан" ЖЧЖ	300	0,6/0,003	10
3	Буа шәһәре, Казан тракты ур.	гамәлдәге	"Газпром трансгаз Казан" ЖЧЖ	300	0,6/0,003	10
4	Буа шәһәре, Яшьләр ур., 13 й.	гамәлдәге	"Газпром трансгаз Казан" ЖЧЖ	600	0,6/0,003	10
5	Буа шәһәре, Р. Люксембург ур. ШРП-1мәч.	гамәлдәге	"Газпром трансгаз Казан" ЖЧЖ	2150	0,6/0,003	10
6	Буа шәһәре Ремсель-бурвод базасы ШРП-6	гамәлдәге	"Газпром трансгаз Казан" ЖЧЖ	300	0,6/0,003	10
7	Буа шәһәре ПМК-5 базасы территориясе	гамәлдәге	"Газпром трансгаз Казан" ЖЧЖ	300	0,6/0,003	10
8	Буа шәһәре, Төзүчеләр ур. 27	гамәлдәге	"Газпром трансгаз Казан" ЖЧЖ	2150	0,6/0,003	10

№	Объект исеме	Статусы	Эксплуатацияләүче оешмалар	Житештерүчәнлек, мең куб. м/сәг.	Керү урынында газ басымы/чыгу урынында газ басымы (для ГРП)	Саклау зонасының күләме, м
9	Буа ш. 4 нче мәктәп	гамәлдәге	"Газпром трансгаз Казан" ЖЧЖ	300	0,6/0,003	10
10	Буа ш., Көнчыгыш бистәсе ШРП-15 С/з	гамәлдәге	"Газпром трансгаз Казан" ЖЧЖ	600	0,6/0,003	10
11	Буа шәһәре электр челтәрләре ШРП-8	гамәлдәге	"Газпром трансгаз Казан" ЖЧЖ	300	0,6/0,003	10
12	Буа шәһәре, Моторный бистәсе. завод ШРП-14	гамәлдәге	"Газпром трансгаз Казан" ЖЧЖ	600	0,6/0,003	10
13	Буа ш. Төньяк пос.	гамәлдәге	"Газпром трансгаз Казан" ЖЧЖ	2150	0,6/0,003	10
14	Буа шәһәре, Урман администрациясе	гамәлдәге	"Газпром трансгаз Казан" ЖЧЖ	600	0,6/0,003	10
15	Буа шәһәре, Космовский ур. .СХТ ШРП-4	гамәлдәге	"Газпром трансгаз Казан" ЖЧЖ	2150	0,6/0,003	10
16	Буа шәһәре, Жорес ур. (рус.зираты) ШРП-3	гамәлдәге	"Газпром трансгаз Казан" ЖЧЖ	2150	0,6/0,003	10
17	Буа шәһәре, Р. Люксембург ур. (Пушкинка)	гамәлдәге	"Газпром трансгаз Казан" ЖЧЖ	70	0,6/0,003	10
18	Буа шәһәре, Р. Люксембург ур.	гамәлдәге	"Газпром трансгаз Казан" ЖЧЖ	80	0,6/0,003	10
19	Буа шәһәре, К. Маркс ур. (парк)	гамәлдәге	"Газпром трансгаз Казан" ЖЧЖ	2150	0,6/0,003	10
20	Буа шәһәре, Вахитов ур., "Ак Барс"банкы	гамәлдәге	"Газпром трансгаз Казан" ЖЧЖ	3125	0,6/0,003	10
21	Буа шәһәре Вокзал/Бебель ур. ШРП-2	гамәлдәге	"Газпром трансгаз Казан" ЖЧЖ	2150	0,6/0,003	10
22	Буа шәһәре, Тимер юл ур.	гамәлдәге	"Газпром трансгаз Казан" ЖЧЖ	2150	0,6/0,003	10
23	Буа шәһәре, Яшел ур. (ГИБДД)	гамәлдәге	"Газпром трансгаз Казан" ЖЧЖ	600	0,6/0,003	10
24	Буа ш., Яшел ур., 43 й. "Буа газы"ЭПУ	гамәлдәге	"Газпром трансгаз Казан" ЖЧЖ	600	0,6/0,003	10
25	Буа шәһәре, Совет ур., 24а май заводы	гамәлдәге	"Газпром трансгаз Казан" ЖЧЖ	300	0,6/0,003	10

№	Объект исеме	Статусы	Эксплуатацияләүче оешмалар	Житештерүчәнлек, мең куб. м/сәг.	Керү урынында газ ба-сымы/чыгу урынында газ ба-сымы (для ГРП)	Саклау зонасы-ның күләме, м
26	Буа ш. Совет ур. Агропромснаб	гамәлдәге	"Газпром трансгаз Казан" ЖЧЖ	600	0,6/0,003	10
27	Буа шәһәре Совет урамы. авыл хужалыгы химиясе	гамәлдәге	"Газпром трансгаз Казан" ЖЧЖ	300	0,6/0,003	10
28	Буа шәһәре Комаров ур.	гамәлдәге	"Газпром трансгаз Казан" ЖЧЖ	2150	0,6/0,003	10
29	Буа шәһәре, Жинүгә 65 ел ур.	гамәлдәге	"Газпром трансгаз Казан" ЖЧЖ	900	0,6/0,003	10
30	Буа ш., Көнбатыш шк.5 нче Исахакый	гамәлдәге	"Газпром трансгаз Казан" ЖЧЖ	600	0,6/0,003	10
31	Буа ш., Көнбатыш бистәсе	гамәлдәге	"Газпром трансгаз Казан" ЖЧЖ	2150	0,6/0,003	10
32	Буа шәһәре Совет ур. (элеватор)	гамәлдәге	Буа элеваторы" ААЖ	3800	0,6/0,003	10
33	Буа шәһәре, Еремов ур., 36 кв.торак йорт. тузган.торак	гамәлдәге	Буа районы администрациясе	600	0,6/0,003	10
34	Буа шәһәре, үзәк район мәдәният йорты ур.	гамәлдәге	Буа ПТС	300	0,6/0,003	10
35	Буа шәһәре, Р. Люксембург ур. ("Эльдорадо" кибете)	гамәлдәге	Федераль казначылык идарәсенен Буа шәһәре һәм Буа районы буенча бүлеге	600	0,6/0,003	10
36	Буа шәһәре база территориясе Татсельхозмонтаж ШРП-5	гамәлдәге	Буа районы администрациясе	300	0,6/0,003	10
37	Буа шәһәре Шафранов ур. (мехотряд)	гамәлдәге	Агротехсервис	600	0,6/0,003	10
38	Буа шәһәре Урман ур. (Администрация)	гамәлдәге	Буа районы администрациясе	2150	0,6/0,003	10
39	Буа шәһәре, Яшел ур. АПДС	гамәлдәге	"Камаз" автоүзәге	300	0,6/0,003	10
40	Буа ш. Яшел ур.	гамәлдәге	"Буа МСО" ЯФЖ	600	0,6/0,003	10
41	Буа шәһәре, Совет ур., 24 й. Ипотекалы торак йорт	гамәлдәге		600	0,6/0,003	10
42	Буа ш. Кыр ур.	гамәлдәге	Буа районы администрациясе	600	0,6/0,003	10

№	Объект исеме	Статусы	Эксплуатацияләүче оешмалар	Житештерүчәнлек, мең куб. м/сэг.	Керү урынында газ басымы/чыгу урынында газ басымы (для ГРП)	Саклау зонасының күләме, м
43	Буа шәһәре, Көнбатыш бистәсе, Дала урамы	гамәлдәге		2150	0,6/0,003	10
44	Буа ш. Көнбатыш бистәсе Жамалиев ур.	гамәлдәге	Буа районы администрациясе	2150	0,6/0,003	10
45	Буа шәһәре, Көнбатыш бистәсе, Тимер Юл ур.	гамәлдәге	Буа районы администрациясе	600	0,6/0,003	10
46	Буа ш., Көнбатыш бистәсе Мөхәммәдов ур.	гамәлдәге	Буа районы администрациясе	2150	0,6/0,003	10
47	Буа ш. Көнбатыш бистәсе Шәйдуллин ур.	гамәлдәге	Буа районы администрациясе	3800	0,6/0,003	10
48	Буа шәһәре, Үзәк ур. Пятёрочка)	гамәлдәге	ИП Хәсәнжанов Ш.А.	80	0,6/0,003	10
49	Буа шәһәре Р. Люксембург-61(Коннект)	гамәлдәге	ИП Гыйзәтуллин Р.А.	80	0,6/0,003	10
50	Буа шәһәре, Совет ур. - 26 (Администратор.бина)	гамәлдәге	ИП Шакиржанова	80	0,6/0,003	10
51	Буа шәһәре, Р. Люксембург ур., 167, 85 фатирлы торак йорт	гамәлдәге	"Газпром трансгаз Казан" ЖЧЖ	600	0,6/0,003	10
52	Буа шәһәре, Ефремов ур. (Сбербанк)	гамәлдәге	ААЖ "Сбербанк России"нең 4672 номерлы бүлгә	600	0,6/0,003	10
53	Буа шәһәре, Үзәк ур. - питомник	гамәлдәге	"Газпром трансгаз Казан" ЖЧЖ	300	0,6/0,003	10

Буа шәһәрен газ белән тәмин итүнең төп проблемаларына түбәндәгеләр керә:
гамәлдәге югары басымлы газүткәргечләрне реконструкцияләү;

- Буа шәһәренең барлык газлаштырыла торган объектларын газ белән тотрыксыз тәмин итү.

Элемент

Татарстанда чыбыклы электр элементәсе һәм телекоммуникация хезмәтләре күрсәтү базарында Буа шәһәренең иң эре оешмаларының берсе - «Таттелеком» ГАЖ. Бу ачык акционерлык жәмгыятенең шәһәрдә ике филиалы бар.

Компания түбәндәгеләрне куллану мөмкинлекләрен тәкъдим итә:

- цифрлы телевидение (кабельле дә, интерактив та);
- телефон һәм мобиль элемент (зона яки жирле);
- интернетка, IP-телефониягә һәм виртуаль номерларга керү мөмкинлеге;
- таксофоннар һәм күмәк керү пунктлары.

Шәһәр территориясендә 7 база мобиль элемтә станциясе урнашкан.

Моннан тыш, Буа муниципаль районы территориясендә кәрәзле элемтә хезмәтләрен күрсәтүче төп операторлар булып «Летай» ТМТ, МТС, Билайн, Мегафон, Теле 2 тора. Элемтә хезмәтләрен үстерү шәһәр халкының һәм аның кунакларының мәгълүмат алу һәм алмашу өлкәсендәге ихтыяжларын канәгатьләндерүгә, шәһәрнең инвестицияләр жәлеп итүчәнлеген арттыруга, төрле тармакларга яңа инвестицияләр кертүгә ярдәм итә.

Таблица 28 - Буа шәһәре кәрәзле элемтәнең база станцияләре

№	Объект исеме	Урнашу координаталары	Жир кишәрлегенә по яисә кадастр кварталының кадастр номеры	Урнашу адресы	Оператор	Диспетчер номеры, атамасы
1	Кәрәзле элемтәнең база станциясе	54,987464 48,309336	16:14:990106:30	ТР, Буа районы, Буа ш., Космовский ур.,110	Летай	БС-329
2	Кәрәзле элемтәнең база станциясе	54,967744 48,294556	16:14:990138:86	ТР, Буа районы, Буа ш., Космовский ур., 33/41	Летай	БС-330
3	Кәрәзле элемтәнең база станциясе	54,961025 48,267728	16:14:990163:4	ТР, Буа ш., Болын ур. 41й.	Летай	БС-331
4	Кәрәзле элемтәнең база станциясе	54,974806 48,273722	16:14:990173:441	ТР, Буа ш., Бакча ур.	Летай	БС-462
5	Кәрәзле элемтәнең база станциясе	54,9779 48,289046	16:14:990130:874	Буа шәһәре, Б. Хмельницкий ур.	Летай	БС-1392
6	Кәрәзле элемтәнең база станциясе	54,975646 48,29868	16:14:990128:440	ТР, Буа ш., Космовский ур. (сх.техника)	Летай	БС-2391
7	Кәрәзле элемтәнең база станциясе	54.961882, 48.285863	16:14:990157:212	Буа шәһәре, Р. Люксембург ур., 212 уч.(.Марат)	Летай	БС-2704

Таблица 29 - 2021 елның 01 гыйнварына Буа ЗУЭС ЦИТО буенча элемтә чөптөрөн төзү схемасына элемтә чаралары һәм элемтә линияләре турында мәгълүматлар (Буа шәһәре)

АТСның шартлы номеры	Коммутация жиһазлары тибы	Жиһазларның сыйдырышлыгы Е1 цифрлы агымнарында		Жиһазларның сыйдырышлыгы Е1 цифрлы агымнарда станция сыйдырышлыгы		Коммутация жайланмасының номер сыйдырышлыгы, №№		
		гамәлдәге	резерв	гамәлдәге	резерв	Куелган сыйдырышлык	гамәлдәге	резерв
ОПТС-3	SI2000	65	83	96	51	4288	3426	862
АТС-37, Буа шәһәре	SI2000	6	26	6	2	480	279	201
АТС-36, Буа шәһәре	АТС-320	2	2	2	2	320	246	74
АТС-366, Буа шәһәре (Көнбатыш-2)	М-200	1	3	1	0	48	25	23

Таблица 30 – Буа шәһәре АТС эш күрсәткечләре

№ т/б	Район элементга үзәге исеме	Адресы	ОПТС, ВК, ПСЭ, ОС							
			АТС тибы	Файдалануга тапшырылган елы	АТС сыйдырышылыгы		Төп телефон		СПД портлары	
					Монтир.	гамәлдәге	барлыгы	кварт	Монг.	гамәлдәге
1	Буа ЦЭиРЛС ГТС	Буа шәһәре ЦАТС	Si 2000	2002г.	4288	3187	3158	2516	2688	4570
2	Буа ЦЭиРЛС ГТС	Буа шәһәре АТС-37	Si 2000	2008г.	480	279	275	312	792	766
3	Буа ЦЭиРЛС ГТС	Буа шәһәре АТС-36	Атс 320	2004г.	320	246	246	238	504	473
4	Буа ЦЭиРЛС ГТС	Буа шәһәре АТС Арусланов	М-200	2012	48	25	24	23	144	139

Internet челтәренә тоташу мөмкинлеген Буа ЗУЭСы «Таттелеком» ГАЖ филиалы (ADSL, Ethernet технологияләрен һәм Радиодоступны кулланып хезмәт күрсәтү) тәкъдим итә.

Internet челтәренә чыгу мөмкинлеген шулай ук үз абонентларына кәрәзле элемент операторлары (GPRS / 3G / 4G) бирә.

Буа шәһәре территориясендә «Таттелеком» ГАЖ филиалы Буа ЗУЭСы цифрлы телевидение хезмәте күрсәтә (IP-TV.) Цифрлы телевидение пакетлары составына 150 дән артык канал кертелгән.

3.15 Территорияне инженерлык эзерлеге

Буа шәһәре Зөя елгасы кушылдыгы булган Карлы елгасының уң ярында урнашкан. Шәһәр территориясе рельефы тыныч. Өслекнең абсолют билгеләре 73 м дан 110 м га кадәр тирбәләр. рельефның көньяк - көнчыгышка таба гомуми авышлыгы күзәтелә.

Яңа төзелеш урнаштыру өчен яраклылык дәрәжәсе буенча шәһәр территориясен өч категориягә бүлүгә мөмкин:

- төзелеш өчен яраклы территорияләр;
- төзелеш өчен яраклы территорияләр;
- төзелеш өчен яраксыз территорияләр.

Төзелеш өчен яраклы территорияләргә шәһәрнең абсолют тамгалары 80 м дан артык булган көнбатыш (Кыр, Кояш, Шәйдуллин урамнары тирәсендә), үзәк (Ленин, К.Маркс урамнары тирәсендә) һәм көньяк-көнчыгыш (Карлы елгасы һәм шәһәрнең көньяк-көнчыгыш чиге районында) өлешләрен кертергә кирәк. элге территориядә «өслектә» тибындагы жир асты сулары 3-6 м тирәнлектә һәм аларның һәр жирдә дә үсеше юк.

Икенче категориягә көндәзге рельеф өслегенең текәлегә 10% тан арткан участокларны кертергә мөмкин - бу Карлы елгасының яр бие бите буйлап яки аңа яқын аерым участоклар.

Төзелеш алып бару өчен яраксыз территорияләргә язгы ташу сулары белән су баскан Карл елгасының тугайлары һәм беренче су басу өсте террасалары кертелгән.

Район үзәге янында үсеш алган һәм төзелеш майданчыкларының тотрыклылыгына тискәре йогынты ясый торган тискәре физик-геологик процесслардан утырту грунтлары булуын билгеләп үтәргә кирәк.

Кагыйдә буларак, алар 95-100 м тамгаларында үскән һәм Зөя елгасы һәм Карл елгасы су басмасы өстендәге икенче һәм өченче террасалар буйлап тар полоса булып ята. Утырма грунтның куәте 6-7 м га житә, утырма грунтлар I категориягә кертелгән.

Утырма грунтларның киң мәйданчык үсеше булмаганга һәм аларны контурлаштыру мөмкин булмаганга күрә, шәһәрнең төньяк-көнчыгыш юнәлештә үсүе күздә тотылганга күрә, төзелеш өчен яңа мәйданчыкларны үзләштерү алдыннан аларның булу-булмавын жентекләбрәк тикшерергә кирәк.

Буа шәһәре районында өске карст булуы билгеләнмәгән.

Шәһәр территориясендә төзелеш өчен участок сайлаганда жентекле инженер-геологик эзләнүләр үткәрергә кирәк.

4. Генераль план проектын гамэлгэ ашыруның исэплэнгән срогы чорына жирлекне үстерү юнәлешләре, территорияль планлаштыру чараларын нигезләү

4.1. Халык саны фаразы

Заманча демографик характеристикалар килчәккә санның үзгәрүен фаразларга мөмкинлек бирә.

Халыкның перспективалы санын исәпләү өч төп параметрга (туучылар саны, үлүчеләр саны һәм механик агым) бәйле, алар халыкның санын һәм яшәү структурасын формалаштыруда бербөтен булып катнашалар.

Өлеге фараз өчен түбәндәге күрсәткечләр кулланылды:

- соңгы елларда туучылар санының, үлүчеләр санының һәм халыкның миграциясенә гомуми коэффициентлары;
- халык саны динамикасы турындагы мәгълүматлар.

Халык саны, соңгы елларда Буа шәһәрәндә барлыкка килгән уртача еллык гомуми үсешне исәпкә алып, гамәлдәге методика нигезендә экстраполяция ысулы белән исәпләнә.:

$$N_0 = N_c (1 + O/100)T,$$

монда:

N_0 – хисап елына халыкның көтелә торган саны;

N_c – халыкның гамәлдәге саны;

O – уртача еллык гомуми үсеш;

T – хисап срогы еллары саны.

Халык санының шактый кичә вакыт диапазонында (2041 елга кадәр) перспективалы үзгәрүен бәяләү фаразның ике вариантын (шартлы рәвештә «инерцион» һәм «инновацион») төзүне таләп итә. Алар территориянең алга таба социаль-иқтисадый үсешенә поливариантлыгы шартларында кирәк.

Халыкның исәпләнгән саны халык санын алу вакытына билгеләнгән.

Буа муниципаль районының территорияль планлаштыру схемасы нигезендә, Буа шәһәрәндә еллык демографик үсеш 109 кеше тәшкил итәчәк. Шуннан чыгып, халыкның уртача еллык үсеше 0,53% тәшкил итәчәк.

Фаразның "инерцион" сценарие үлүчеләр, туучылар саны шартларын саклауны күздә тотта.

"Инновацион" сценарий туучылар саны арту, үлүчеләр саны кимү, халыкның миграция агымы хисабына шәһәрәдә яшәүчеләр саны артуга нигезләнгән.

Халыкның көтелә торган санын исәпләү өчен мәгълүматлар һәм бу исәпләүнең нәтижәләре түбәндәге таблицада китерелгән.

Таблица 31 - Хисап чорына Буа шәһәрә халкының саны фаразы

Күрсәткечләр	әһәмияте	
	инерцион сценарий	инновацион сценарий
Халык саны, кеше 01.01.2020 елга	20 416	20 416
Халыкның уртача еллык гомуми үсеше, %	-0,45	0,53
Беренче чиратның вакыты, еллар	10	10
Хисап вакыты, еллар	10	10
01.01.2031 елга халык саны көтелә, кеше	19 516	21 524
01.01.2041 елга халык саны көтелә, кеше.	18 655	22 693
2021 елдан 2041 елга кадәр халыкның абсолют артуы, кеше.	-1 761	2 277

2021 елдан 2041 елга кадәр халыкның чагыштырмача үсеше., %	-9	11
--	----	----

Фаразның инерцион сценарие күрсәткәнчә, хәзерге тенденцияләр нигезендә халык саны кимиячәк. 2041 елга шәһәрдә яшәүчеләр саны 1761 кешега (9,0%) кимиячәк.

Инновацион сценарий буенча 2021 елдан 2041 елга кадәр муниципаль берәмлектә яшәүчеләр саны 11,0% ка артачак һәм 22693 кеше тәшкил итәчәк.

Генераль планда Буа шәһәре үсешен фаразлау өчен халык саны инновацион сценарий буенча кабул ителә, аның нигезендә муниципаль берәмлектә яшәүчеләрнең саны исәп-хисап срогына (2041 ел) 22693 кеше тәшкил итәчәк.

Демографик үсеш перспективалары билгеләнәчәк:

- торак шартларын яхшырту;
- халыкны эш белән тәмин итү;
- инженер-транспорт инфраструктурасын яхшырту;
- социаль һәм мәдәни-көнкүреш инфраструктурасын камилләштерү;
- уңайлырак һәм экологик чистарак мохит тудыру;
- халыкны социаль яклау механизмын булдыру һәм яшь гаиләләргә ярдәм итү, туучылар санын стимуллаштыру һәм халыкның, бигрәк тә балалар һәм хезмәткә сәләтле яшьтәге затларның үлүчеләр санын киметү.

4.2. Икътисадый үсеш

«2020 елга кадәр һәм 2030 елга кадәр чорга кластерлы якин килү нигезендә Татарстан Республикасы Житештерү көчләрен үстерү һәм урнаштыру» программасы кысаларында үткәрелгән Татарстан Республикасын икътисадый районлаштыру нигезендә Буа шәһәре Татарстанның көньяк-көнбатыш өлешендә урнашкан Татарстан Республикасының Көнбатыш икътисадый районы составына керә.

Үсештә уңай нәтижеләргә ирешү өчен, шәһәргә торак пунктның торышын комплекслы характерлы торган икътисадый, социаль, экологик һәм башка күрсәткечләргә югары дәрәжәдә саклап калырга кирәк.

«2030 елга кадәр Татарстан Республикасын социаль-икътисадый үстерү стратегиясе» нигезендә Татарстан Республикасы территориясе икътисадын үстерүнең төп юнәлешләре (шул исәптән Буа шәһәре) :

- 1) азык-төлек иминлеген тәмин итү; авыл хужалыгы продукциясенә һәм азык-төлек продуктларының төп төрләре белән үз-үзен тәмин итү дәрәжәсен арттыру;
- 2) конкурентлыкка сәләтле инновацион продуктлар һәм технологияләр эшләү һәм аларны коммерцияләштерү (импортны алмаштыру, био-һәм нанотехнологияләргә үстерү);
- 3) кластер (субкластерлар) кысаларында предприятиеләр үсешен синхронлаштыру (житештерү һәм сату программаларын килештерү, кооперацияне үстерү);
- 4) эшкуарлыкны үстерүне стимуллаштыру (кече һәм урта бизнесны үстерүгә басым ясау);
- 5) авыл хужалыгы машиналары төзелешен үстерү. АПКның матди-техник базасын Яңарту, модернизацияләү һәм энергия нәтижеләлеге арттыру;
- 6) авыл хужалыгы жирләре эйләнешен камилләштерү һәм алардан файдалануның икътисадый нәтижеләлеге арттыру. Жирләргә уңдырышлылыкны арттыруны тәмин итү;
- 7) кеше капиталын, инфраструктураны һәм институциональ мохитне үстерү өчен уңай шартлар тудыру, инвестицияләр үсешен тәмин итү, шулай ук сату (этәрү һәм сату) базарларын киңәйтүгә ярдәм итү;
- 8) туризмны, шулай ук альтернатив мәшгульлекнең башка төрләрен үстерү.

“2016-2021 елларга һәм 2030 елга кадәр план чорына Буа муниципаль районының социаль-икътисадый үстерү стратегиясе” нигезендә Буа муниципаль районы һәм Буа шәһәре үсешенә өстенлекле юнәлешләр:

1. халыкның тормыш дәрәжәсен һәм сыйфатын тамырдан күтәрү, экологик вазгыятьне яхшырту һәм кеше капиталын динамикалы үстерү өчен шартлар тудыру тискәре демографик тенденцияләргә сындырырга, халыкның гомуми гомер озынлыгын, туучылар санын арттырырга, югары квалификацияле кадрларның китүен киметергә тиеш;

2. кеше капиталын үстерү өчен уңайлы пространство булдыру - арзан торак, су белән тәэмин итү системаларын, юл комплексын үстерү. Инновацияләр һәм яңа бизнеслар базасында икътисадның конкурентлыкка сәләтлеләгенә сыйфат ягыннан яңа дәрәжәсенә ирешү берничә инвестиция проектын гамәлгә ашыру, өстәлгән бәянең югары дәрәжәсе булган яңа бизнесларны үстерү һәм инновацияләргә кергү нигезендә Буа районы һәм Буа шәһәрен «яңа индустриализацияләүне» күздә тоту.;

3. сәнәгать һәм аграр комплексларны үстерүнең югары һәм тотрыклы темпларын тәэмин итү Буа районының һәм Буа шәһәренә эчке файдаланылмый торган потенциалын икътисадый әйләнешкә максималь жәлеп итүне, шул исәптән төп фондларны тизләтелгән яңарту нигезендә хезмәт житештерүчәнлеген арттыруны, район икътисадында зыянга эшләүче һәм аз нәтижәле предприятиеләр өлешен сизелерлек киметүне, шулай ук базарларны үстерү потенциалын нәтижәле файдалануны күздә тоту.

Инновацион икътисадка күчү халыкның мәшгульлек структурасын үзгәртүгә китерәчәк, нәтижәсез эш урыннарын кыскарту, хезмәткәрләрне икътисад секторлары буенча яңадан бүлү, хезмәт күрсәтүләр өлкәсен киңәйтү, эшчәнлекнең инновацион юнәлешләрен үстерү һәм мәшгульлекнең яңа юнәлешләре барлыкка килү белән бергә барачак. Бу шартларда хезмәт базары, мәшгульлекнең үзгәрүчән формаларын да кертеп, нәтижәле яңа эш урыннары булдыруны стимуллаштырырга мөмкинлек бирерчәк.

Икътисадны квалификацияле кадрлар белән тәэмин итү хезмәт шартларын яхшырту һәм анда эшләүче хезмәткәрләрнең иминлеген тәэмин итү юлы белән эш урыннарының сыйфатын һәм уңайлылыгын яхшыртуны таләп итә. Шуңа бәйле рәвештә хезмәтне саклау белән идарә итү өлкәсендә хезмәткәрләрнең гомеренә һәм сәламәтлегенә куркыныч тудыра торган уңайсыз житештерү факторларының йогынтысын киметүгә ирешергә кирәк.

Озак сроклы перспективада хезмәт базарын үстерүнең стратегик максаты булып, бер яктан, инновацион икътисад таләпләренә жавап бирә торган, ә икенче яктан, хезмәт иминлеген тәэмин итә торган, район халкының белем бирү потенциалын, интеллектуаль һәм ижади сәләтләрен гамәлгә ашыра торган сыгылмалы, нәтижәле эшләүче хезмәт базары булдыру тора.

Хезмәт базары инфраструктурасын үстерү һәм легаль булмаган мәшгульлекне һәм яшерен эшсезлекне киметүне стимуллаштыру:

- хезмәт һәм мәшгульлек өлкәсендә халыкны эш белән тәэмин итүнең яңа һәм нәтижәле рәвешләрен үстерүне стимуллаштыручы район норматив хокукый базасын камилләштерү;
- эш урыннарының сыйфатын күтәрү, халыкның мәшгульлеген һәм керемнәрен легальләштерү, тулы булмаган мәшгульлекне киметү, хезмәт законнарын бозуны контрольдә тоту һәм күзәтү чараларын көчәйтү;
- эш бирүчеләрнең кадрларга ихтыяжын Озак вакытка фаразлау һәм кадрлар әзерләү күләмнәрен һәм профильләрен килештерү системасын үстерү;
- халыкның мәшгульлегенә дәүләт хезмәте һәм мәшгульлеккә ярдәм итүнең башка структуралары үзара хезмәтгәшлеге нигезендә республикада халыкны эш белән тәэмин итүгә ярдәм күрсәтү хезмәтләре күрсәтүнең спектрын киңәйтү һәм сыйфатын күтәрү;
- яңа мәгълүмат технологияләрен куллану һәм халыкны эш белән тәэмин итү һәм хезмәт мөнәсәбәтләре өлкәсендә мәгълүмат ресурсларынан файдалану мөмкинлеген тәэмин итү;
- эшсез гражданның эшкүарлык эшчәнлеген оештыруны стимуллаштыру һәм киләчәктә эш урыннары булдыру, житештерүне һәм халыкка хезмәт күрсәтү өлкәсен үстерү максатында аңа ярдәм итү.

Буа шәһәрәндә бизнес-мохитне үстерүгә уңайлы итеп булдыру кече һәм урта эшмәкәрлекне үстерүне стимуллаштыруны күздә тотта.

Буа шәһәрәндә кече һәм урта эшкуарлыкны үстерүнең стратегик максаты-аны урта сыйныф формалаштыру өчен уңайлы мохиткә, гражданның эшкуарлык һәм интеллектуаль сәләтләрен гамәлгә ашыру өлкәсенә үзгәртеп кору.

Өлеге юнәлешне гамәлгә ашыруга финанс-кредит һәм салым стимуллаштыруы, шулай ук грантлар һәм лизингка жиһазлар сатып алу рәвешендә турыдан-туры инвестиция ярдәме, агымдагы һәм капитал чыгымнарны компенсацияләүгә субсидияләр, кече һәм урта бизнесның инженерлык инфраструктурасы объектларына тоташуга чыгымнар кертеләчәк. 2031 елга (1 нче чират) хезмәт базары торышын характерлаучы мөһим индикаторларның түбәндәге максатчан күрсәткечләрен тәмин итәргә кирәк:

- хезмәт базарындагы киеренкелекне киметү;
- хезмәткәрләргә күпләп эштән чыгаруга юл куймау;
- шәһәрнең хезмәт ресурсларын һәм кадрлар потенциалын саклап калу, азат ителгән яисә эштән китү куркынычы астында калган гражданның һәм аларның гаиләләренә лаеклы тормыш дәрәжәсен тәмин итү;
- яшүсмерләргә һәм яшьләргә вакытлыча һәм даими эшкә урнаштыру санын арттыру;
- шәһәргә квалификацияле кадрлар килүгә ярдәм итү.

4.3 Сәнәгать үсеше. Агросәнәгать комплексын үстерү

«2016-2021 елларга һәм 2030 елга кадәрге план чорына Буа муниципаль районының социаль-иқтисади үстерү стратегиясе» нигезендә төзелешнең 1 нче чиратына өстенлекле чаралар исәбендә түбәндәге чаралар гамәлгә ашырылачак:

- "Буа шикәре" ЖЧЖен реконструкцияләү һәм техник яктан яңадан коралландыру;
- «Русский стандарт Водка» ЖЧЖнең «Буа спирт заводы» филиалында спирт житештерү күләмнәрен арттыру буенча;
- сыр житештерү жайланмаларын модернизацияләү һәм сатып алу, май һәм сыр төрү линиясен урнаштыру, "Зеленодольск сәт эшкәртү комбинаты" АЖнең Буа филиалында склад биналары төзү;
- ике полосалы сайдинг житештерү, шул исәптән перфорацияләү һәм микродулкын салу мөмкинлеген булган сайдинг житештерү, керамограниттан вентфасадны беркетү өчен ярдәмче системалар житештерү буенча автомат линия эшләтеп жиберү, шулай ук «Буа машина төзү заводы» ЖЧЖ металлосайдингын беркетү.

Таблица 32 --Сәнәгать житештерүен, агросәнәгать комплексын үстерү чаралары исемлегенә

№ т/б	Объект исеме	Чара төре	Гамәлгә ашыру вакыты		Чара чыганагы (документ исеме)
			Беренче чират	Хисап вакыты	
Жирле әһәмияттәге чаралар					
1	"Буа шикәре" ЖЧЖ	Житештерү мәйданның реконструкцияләү һәм техник яктан яңадан коралландыру	+	+	2016-2021 елларга һәм 2030 елга кадәрге план чорына Буа муниципаль районының социаль-иқтисади үстерү стратегиясе
2	"Зеленодольск сәт эшкәртү комбинаты" АЖнең Буа филиалы	Склад биналары төзү, сырлар житештерүне модернизацияләү, май һәм сырны төрү линиясен урнаштыру	+		

№ т/б	Объект исеме	Чара төре	Гамэлгэ ашыру вакыты		Чара чыганагы (документ исеме)
			Беренче чират	Хисап ва-кыты	
3	«Буа машина төзү заводы»ЖЧЖ	Сайдинг производствосын үстерү, вентфасадны беркетү өчен ярдәмче система житештерү буенча автомат линия эшлөтөп жибөрү	+		

4.4 Торак инфраструктурасын үстерү

Буа муниципаль районында һәм Буа шәһәрәндә торак төзү өлкәсендә стратегик максат-халыкның барлык категорияләре өчен торак алу мөмкинлеген тәмин итү, шулай ук уңайлы торак фонды күләменә халык ихтыяжларына туры килүен тәмин итү.

Куелган максатка ирешү өчен түбәндәге бурычларны хәл итү каралган:

- «2030 елга кадәр Россия Федерациясендә ипотека торак кредитлавын үстерү стратегиясендә билгеләнгән төп нигезләмәләр нигезендә ипотека кредитлавын үстерү һәм ипотека торак кредитлавы базарында катнашучылар эшчәнлеген үстерү өчен шартлар тудыру юлы белән шәһәр халкы өчен торактан файдалану мөмкинлеген тәмин итү
- аерым категория гражданны (яшь гаиләләре, дүләр торак сертификатлары алучы гражданны, инвалидларны, ятим балаларны, шулай ук торак шартларын яхшырту максатларында ана (гаилә) капиталы акчаларыннан файдаланырга хокуклы гаиләләре) торак белән тәмин итү программасын гамәлгә ашыру;
- торак төзелешен коммуналь инфраструктураның булган объектлары булган жир кишәрлекләре белән тәмин итү;
- торак төзелешендә энергияне нәтижәле һәм ресурсларны саклый торган технологияләр һәм төзелеш материалларын кертү.

Бурычларны хәл итү түбәндәге нәтижәләренә үтәлешен тәмин итәргә тиеш:

- шәһәрдә яшәүче бер кешенә торак урыннары белән тәмин ителеш дәрәжәсен арттыру;
- торак тапшыруны 1 нче чиратка арттыру һәм төзелешенә исәпләнгән срогы районда 1 кешегә 36,0 м² тәшкил итәчәк.

Торак төзелеше

Торакның төп төзелешен индивидуаль һәм аз катлы торак төзелеше хисабына алып бару күздә тотыла.

Торак зонасын проектлы оештыру түбәндәге төп бурычларга нигезләнә:

- гамәлдәге планлаштыру структурасын тәртипкә китерү;
- функциональ зоналаштыру;
- территорияль үсеш юнәлешен сайлау.

Торак сәясәтенең төп бурычы булып төрле категориядәге гражданны өчен уңайлы яшәү шартлары тәмин итү тора.

Бу бурычны хәл итү өчен Генераль план проекты тарафыннан 1 нче чиратка һәм исәпләнгән срокка тәкъдим ителә:

- торак фонды белән уртача тәмин ителешне бер кешегә 36,0 м² гомуми мәйданга житкерергә («2016-2021 елларга һәм 2030 елга кадәр план чорына Буа муниципаль районын социаль-икътисадый үстерү стратегиясе " максатларына ярашлы);

- ирекле территорияләрде яңа торак төзү;
- санитар-яклау зоналарында яшәүче халыкны күчерергә;
- технолог технологик торак төзелешен тормышка ашырырга.

Яңа торак төзелеше күләмнәрен исәпләү

1. Гамәлдәге торак фонды – гомуми мәйданы 588,0 мең.м².
2. Тузган һәм авария хәлендәге торак фонды юк.
3. Гамәлдәге сакланып калучы торак фонды гамәлдәге торак фондына тигез – 588,0 мең.м².
4. Торак фондына ихтыяж 1 нче чиратка һәм исәп-хисап срогына:
 $21524 \times 32,0 = 688775 \text{ м}^2$ (төзелешнең беренче чираты)
 $22693 \times 36,0 = 816934 \text{ м}^2$ гомуми мәйдан (хисап срогы)
 монда: 21524 кеше. – 2031 елның 1 гыйнварына халык саны;
 32,0 – халыкның 1 нче чиратка торак фонды м²/кеше белән перспективалы тәэмин ителеше;
 22 693 кеше. - хисап срогына халык саны;
 36,0 – халыкның исәп-хисап срогына торак фонды белән перспективалы тәэмин ителеше;
5. Яңа торак төзелеше күләме:
 $816\,934 - 588\,000 = 228\,934 \text{ мең.м}^2$ гомуми мәйданы.

Таблица 33 - Жирлек территориясендә торак инфраструктурасын үстерүнең фаразланган күләме

№ т/б	Исеме	Үлчәү берәмлеге	Гамәлдәге хәле	1 чират (2031 ел)	Хисап ва-кыты (2041 ел)	Барлығы 2021 елдан 2041 елга кадәр.
1	Даими халык саны	кеше	20 416	21 524	22 693	X
2	Торак фонды белән уртача тәэмин ителеш	м ² /кеше	28,8	32,0	36,0	X
3	Торак фонды 01.01.2020 елга	м ²	588 000	X	X	X
4	Торак фондының кимүе	м ²	X	0	0	0
5	Сакланып кала торган гамәлдәге торак фондыд	м ²	X	588 000	688 775	X
6	Яңа төзелеш күләмнәре	м ²	X	100 775	128 159	228 934
7	Чор ахырына торак фонды	м ²	X	688 775	816 934	X

21 гасырда индивидуаль торак төзелешенә шактый үсеш күзәтелә, секцион һәм индивидуаль торак йортларны урнаштыру өчен участокларга тотрыклы ихтыяж бар, шуңа күрә Генераль план буенча индивидуаль төзелеш өчен киң территорияләр бирелә.

Буа шәһәренең көнбатыш өлешендә кушылу планлаштырылган яңа территорияләрде (элекке. Ырынгы авыл жирлеге, Кече Буа авыл жирлеге территорияләрендә), шулай ук төньяк-көнчыгыш өлешендә («Садовод» СНТ территориясендә) Генераль план проектында индивидуаль торак төзелеше карала.

Буа шәһәренең көньяк өлешендә генераль план проекты буенча аз катлы торак квартал төзү тәкъдим ителә.

Генераль план проекты буенча 1 чиратка торак фондының гомуми мәйданы 100,8 мең м² булган яңа торак төзелеше тәкъдим ителә. Хисап чорына яңа торак төзелеше күләме 228,9 мең м² тәшкил итәчәк.

Таблица 34 - Жирлек территориясендә торак инфраструктурасын үстерү чаралары исемлеге

№ т/б	Объект исеме	Чараның төре	Үлчәү берәмлеге	Гамәлгә ашыру вакыты		Чара чыганагы (документ исеме)
				беренче ЧИ-РАТ	Хисап вакыты	
Жирле эһәмияттәге чаралар						
1	Торак йортлар	Индивидуаль һәм аз катлы торак төзелеше	м ²	100 775	128 159	Торак төзелешен исәпләү 4 п. 3 том 2

4.5 Халыкка социаль һәм мәдәни-көнкүреш хезмәте күрсәтү объектларын үстерү

Буа шәһәре халкының мәдәни-көнкүреш объектлары белән тәмин ителешенең фарзланган күрсәткечләрен исәпләү СП 42.13330.2016 «Шәһәр төзелеше. Шәһәр һәм муниципаль берәмлекләренә планлаштыру һәм төзү», Татарстан Республикасы шәһәр төзелешен проектлауның республика нормативлары, Татарстан Республикасы Буа муниципаль районының «Буа шәһәре» муниципаль берәмлеген шәһәр төзелешен проектлауның жирле нормативлары.

Таблица 35 - Буа шәһәре халыкка социаль һәм мәдәни-көнкүреш хезмәте күрсәтү объектларының кирәкле куәтен исәпләү

№ т/б	Наименование учреждений обслуживания	Үлчәү берәмлеге	Норма		Объектларның хисап сыйдырышы	Гамәлдәге объектларның проект сыйдырышылыгы	
			эһәмияте	искәрмә		эһәмияте	тәмин ителеш %
1	2	3	4	5	6	7	8
Мәгариф учреждениеләре							
1	Мәктәпкәчә белем бирү учреждениеләре	урын	65	100 балага урын	1 180	1 300	110,2
2	Гомуми белем бирү мәктәпләре	урын	95	100 балага урын	2 587	3 090	119,4

№ т/б	Наименование учреждений обслуживания	Үлчәү берәмлеге	Норма		Объектларның хисап сыйдырышы	Гамәлдәге объектларның проект сыйдырышы	
			әһәмияте	искәрмә		әһәмияте	тәэмин ителеш %
1	2	3	4	5	6	7	8
3	Мәктәптән тыш белем	урын	мәктәп яшендәге халыкның 10%	урын	272	1 336	490,6
4	Һөнәри белем бирү оешмалары	урын	проектлауга йөкләмә буенча		-	1 100	100,0
Сәламәтлек саклау һәм социаль тәэмин итү учреждениеләре							
1	Район хастаханәсе	объект	1	20-100 мең кешегә исәпләнгән объект.	1	1	100,0
2	Ашыгыч медицина ярдәме станциясе	автомобиль	1	10 мең кешегә	2	3	150,0
3	Сөт кухнясы	объект	проектлауга йөкләмә буенча		-	1	100,0
4	Картлар, хезмәт һәм сугыш ветераннары өчен интернат-йорт	урын	28	60 яшьтән 1 мең кешегә	159	120	132,4
5	Даруханә	м ² гомуми мәйдан	проектлауга йөкләмә буенча		-	10	100,0
Физкультура-спорт корылмалары							
1	Спорт заллары	м ² гомуми мәйдан	350	1 мең кешегә	7942,4	2136,2	26,9
2	Бассейн	м ² су көзгесе	25	1 мең кешегә	567,3	212,5	37,5
Учреждения культуры							
1	Театр	урын	8	1 мең кешегә	181,5	194	106,9
2	Клуб учреждениеләре	урын	80	1 мең кешегә	1 815	587	32,3
3	Кинотеатр	урын	25	1 мең кешегә	567	246	43,4
4	Китапханә	тыс.т.	4,5	1 мең кешегә	102	100	97,9
Сәүдә һәм жәмәгать туклануы							
1	Кибетләр, шул исәптән:	м ² сәүдә мәйданы	280	1 мең кешегә	6 354	11 824	186,1
2	Жәмәгать туклануы предприятиеләре	утырту урыны	40	1 мең кешегә	908	2 018	222

№ т/б	Наименование учреждений обслуживания	Үлчәү берәмлеге	Норма		Объектларның хисап сыйдырышы	Гамәлдәге объектларның проект сыйдырышы	
			әһәмияте	искәрмә		әһәмияте	тәэмин ителеш %
1	2	3	4	5	6	7	8
Көн күреш һәм коммуналь хезмәт күрсәтү учреждениеләре һәм предприятиеләре							
1	Көн күреш хезмәте күрсәтү предприятиеләре	Эш урыны	5	1 мең кешегә	113	90	79
2	Мунча-савыктыру комплексы	юйну урыны	5	1 мең кешегә	113	48	42
3	Химчистка	кг/смена	11,4	1 мең кешегә	259	0	0
Административно-деловые, коммунальные объекты							
1	Административ-идарә учреждение	объект	проектлауга йөкләмә буенча		1	1	100,0
2	Кунакханә	урын	6	1 мең кешегә	136	93	68,3
3	Нотариус	урын	1	30 мең кешегә	1	2	200,0
4	Элемтә бүлекчәләре	объект	Микрорайонга 1		3	3	100,0
5	Банк бүлекчәсе, филиалы	объект	1	10-30 мең кешегә	1	6	528,8

Буа шәһәре халкының социаль-көн күреш һәм мәдәни объектлар белән тәэмин ителешнең фаразланган күрсәткечләрен исәпләү нәтижәләре Буа шәһәре халкының социаль-көн күреш хезмәтләре белән тәэмин ителешнең норматив күрсәткечләре дәрәжәсенә ирешү максатында социаль-көн күреш инфраструктурасын перспективалы камилләштерү зарурлыгын күрсәтә.

«2017-2027 елларга Татарстан Республикасы Буа муниципаль районы Буа шәһәре муниципаль берәмлегенә социаль инфраструктурасын комплекслы үстерү программасы» нигезендә төзелешнең 1 нче чиратына Генераль план проекты тарафыннан түбәндәге чараларны үтәү тәкъдим ителә:

торак комплекс объектларын урнаштыру өчен 16:14:080303 кадастр кварталы территориясен планлаштыру һәм ызанлау проекты нигезендә:

- мәктәпкәчә белем бирү учреждениесе (90 урын)
- ФАП (сменага 30 кеше)
- даруханә
- физкультура-савыктыру дәрәсләре өчен бүлмәләр (162 кв. м)
- кибет (355 кв. м)
- *жәмәгать туклануы предприятиеләре (47 урын)*
- *көн күреш хезмәте күрсәтү предприятиеләре (5 эш урыны)*

территорияне планлаштыру һәм манлау проекты нигезендә Буа шәһәре Ипподром урамы:

- 300 урынлык мәдәният йорты
- 264 урынга исәпләнгән мәктәп
- бассейн 1260 кв. м.

- 146 урынга исәпләнгән балалар бакчасы
- даруханә
- көндәлек хезмәт күрсәтү спорт-тренажер заллары, шул исәптән гомуми кулланылыштагы спорт заллары-191 кв. м идән мәйданы
- катнаш асортиментлы кибетләр-75 кв. м сәүдә мәйданы
- жәмәгать туклануы предприятиеләре-84 урын
- көнкүреш хезмәте күрсәтү (турыдан-туры хезмәт күрсәтү) предприятиеләре-4 эш урыны
- амбулатория-поликлиника учреждениеләренә-сменага 47 кеше килә
- катнаш асортиментлы кибетләр-250 кв. м сәүдә мәйданы

Буа шәһәренең Көнъяк микрорайоны территориясен планлаштыру һәм манлау проекты нигезендә (хисап срогы):

- катнаш асортиментлы кибетләр
- мәктәпкәчә белем бирү оешмасы (123 урын)
- мәдәният һәм ял паркы (4,3 га)
- сәүдә, жәмәгать туклануы объектлары (2000 кв. м)
- тамаша оешмасы
- даруханә оешмасы
- сәүдә, жәмәгать туклануы объектлары
- халыкка дәүләт хокукий, финанс, консультация һәм башка шундый хезмәтләр күрсәтү буенча жәитештерүгә карамаган объект
- социаль хезмәт күрсәтүнең комплекслы, ярымстационар һәм стационар булмаган оешмалары
- беренчел медицина-санитария ярдәме күрсәтүче медицина оешмасының аерымланган структур бүлекчәсе
- сәүдә, жәмәгать туклануы объектлары
- сәүдә, жәмәгать туклануы объектлары
- жәяүлеләр зонасы
- сәүдә, жәмәгать туклануы объектлары
- административ бина
- жәяүлеләр зонасы
- сәүдә, жәмәгать туклануы объектлары
- сәүдә, жәмәгать туклануы объектлары
- сәүдә, жәмәгать туклануы объектлары
- сәүдә, жәмәгать туклануы объектлары
- спорт корылмасы (0,08 га)
- спорт корылмасы (0,08 га)

Татарстан Республикасын территориаль планлаштыру схемасы нигезендә төзелешнең 1 нче чиратына Генераль план проекты белән «Буа дәүләт драма театры» бинасына капитал ремонт ясау тәкъдим ителә.

«2016-2021 елларга һәм 2030 елга кадәр план чорына Буа муниципаль районын социаль-икътисадый үстерү стратегиясе» нигезендә Генераль план проектында түбәндәге чаралар планлаштырыла:

- сәламәтлек саклауның бердәм мәгълүмат системасын төзүне тәмамлау;
- медицина ярдәме күрсәтү күләмнәрен амбулатор звенога юнәлтү, тернәкләндерү һәм тернәкләндерү койкаларын бүлеп бирү эшен дөвам итү;
- дөвалау учреждениеләрендә югары технологияле медицина ярдәме күрсәтү технологияләрен үстерү.

Поликлиника учреждениеләренең куәте гамәлдәге һәм фаразланган халык өчен житәрлек, әмма Буа шәһәрәндәге территориаль поликлиникалар шундый урнашкан ки, шәһәр халкының шактый өлеше тәкъдим ителгән хезмәт күрсәтү зонасыннан читтә яши. Әйттик, Көнъяк юнәлештә яңа торак төзелеше районнарында шәһәр халкын поликлиника учреждениеләре белән тулырак тәэмин итү өчен Генераль план проекты белән 1 нче чиратта сменасына 100 кеше кабул итә торган поликлиниканы торак йортның беренче катында урнаштыру тәкъдим ителә.

Балалар сәт кухнясының куәте гамәлдәге һәм исәп-хисап ихтыяжларын тәэмин итү өчен житәрлек һәм яңа төзелеш тәкъдим ителми.

1 нче чираттагы Генераль план проекты белән сәүдә-күңел ачу үзәге төзү тәкъдим ителә, анда кимендә 300 тамашачы өчен яңа буын кинотеатрларын, көнкүреш хезмәте күрсәтү объектларын (химик чистарту, ателье, чәчтарашханә һ.б.), жәмәгать туклануы һәм сәүдә объектларын урнаштыру мөмкин түгел.

Көнкүреш хезмәте күрсәтү тулысынча диярлек кече бизнес һәм шәхси эшмәкәрләр тарафыннан башкарыла. Хезмәт күрсәтү предприятиеләрен торак биналарның беренче катларында һәм янкормаларында, шулай ук сәүдә үзәкләрендә урнаштырырга мөмкин.

Беренче чиратта Генераль план проекты нигезендә яңа физкультура-сәламәтләндрү комплексында спорт белән шөгьльләнү өчен өстәмә заллар, йөзү бассейны (су көзгесе мәйданы 350 м2) урнаштырырга тәкъдим ителә.

Буа шәһәре территориясендә торак төзелешен перспективалы үстерүгә бәйле рәвештә һәм «Татарстан Республикасы Буа муниципаль районын территориаль планлаштыру схемасы» нигезендә Генераль план проекты белән 1 нче чиратка һәм исәпләнгән вакытка 190 урынга исәпләнгән ике балалар бакчасы төзү тәкъдим ителә (һәрберсе).

Хисап срогына Генераль план проекты белән 1 нче мәктәп бинасын (540 укучы) административ-эшлекле билгеләнештәге объектка күчерү тәкъдим ителә. Моның урынына исәпләнгән вакытка 550 укучыга исәпләнгән яңа гомуми белем бирү мәктәбе төзәргә кирәк. Генераль план проектының гамәлгә ашыруның исәп-хисап срогына 25 урынлык кафе белән 50 урынлык кунакханә комплексы төзү тәкъдим ителә.

Генераль план проекты исәп-хисап срогына 6 махсус автомобильгә яңа янгын депосы төзүне күздә тотта.

Таблица 36 - Халыкка социаль һәм мәдәни-көнкүреш хезмәте күрсәтү объектларын үстерү чаралары исемлегә

№ т/б	Объект исеме	Чара төре	Үлчәү берәмлеге	Күрсәткеч	Гамәлгә ашыру вакыты		Чара чыганагы (документ исеме)	Әһәмиәте
					1 чират	Хисап вакыты		
Мәгариф оешмалары								
1	Гомуми белем бирү мәктәбе	Гомуми белем бирү мәктәбе төзелеше (1 нче мәктәпнең үзгәртеп корылган бинасы урынына)	урын	550		+	Буа шәһәрәнендә Генераль планы	Жирле (район)
2	Мәктәпкәчә белем бирү учреждениесе	Балалар бакчасы төзелеше	урын	190	+		Буа муниципаль районы	Жирле (район)

№ т/б	Объект исеме	Чара төре	Үлчәү берәмлеге	Күрсәткеч	Гамәлгә ашыру вакыты		Чара чыганагы (документ исеме)	Әһәмиәте
					1 чират	Хисап вакыты		
3	Мәктәпкәчә белем бирү учреждениесе	Балалар бакчасы төзелеше	урын	190		+	нын территорияль планлаштыру схемасы	Жирле (район)
Дәвалау-профилактика медицина оешмалары								
1	Сәламәтлек саклау учреждениесе	Торак йортның беренче катында поликлиника ачылу	сменага килү	100	+		Буа муниципаль районынын территорияль планлаштыру схемасы	Жирле (район)
Спорт объектлары								
1	Спорт объекты	Бассейны 350 м2 булган физкультура-савыктыру комплексы, ясы спорт корылмалары төзелеше	объект	1	+		2017-2027 елларга Татарстан Республикасы Буа муниципаль районы Буа шәһәре муниципаль берәмлегеңең социаль инфраструктурасын комплекслы үстерү программасы	Жирле (район)
2	Спорт объекты	Спорт майданчыгы төзелеше (индивидуаль торак төзелешенең яңа торак кварталында)	объект	1	+			Жирле (район)
Мәдәният һәм ял итү учреждениеләре								
1	Мәдәният һәм ял итү объекты	«Буа дәүләт драма театры» бинасына капитал ремонт	объект	1	+		Буа муниципаль районынын территорияль планлаштыру схемасы	Федераль
2	Мәдәният һәм ял итү объекты	Район мәдәният йортына капитал ремонт	объект	1	+		2017-2027 елларга Татарстан Республикасы Буа муниципаль районы Буа шәһәре муниципаль берәмлегеңең социаль инфраструктурасын комплекслы үстерү программасы	Жирле (район)

№ т/б	Объект исеме	Чара төре	Үлчәү берәмлеге	Күрсәткеч	Гамәлгә ашыру вакыты		Чара чыганагы (документ исеме)	Әһәмиәте
					1 чират	Хисап вакыты		
Сәүдә предприятиеләре								
1	Сәүдә объекты	Строительство торгово-развлекательного центра с кинотеатром	объект	1	+		Буа шәһәренең Генераль планы	Жирле (район)
Көнкүреш хезмәте күрсәтү предприятиеләре								
1	Көнкүреш хезмәте күрсәтү объекты	Яңа сәүдә-күңел ачу үзәге территориясендә көнкүреш хезмәте күрсәтү объектларын ачу	объект	1	+	+	Буа шәһәренең Генераль планы	Жирле (район)
Ижтимагый-эшлекле билгеләнештәге объектлар, коткару хезмәтләре								
1	Средство размещения (объект)	25 урынга исәпләнгән кафелы кунакханә комплексы төзелеше	объект	1		+	Буа шәһәренең Генераль планы	Жирле (район)
2	Объект пожарной охраны	6 махсус автомобильгә исәпләнгән яңа янгын депосы төзелеше	объект	1		+	Буа шәһәренең Генераль планы	Жирле (район)

4.6 Зиратларны үстерү

СП 42.13330.2016 «Шәһәр һәм авыл жирлекләрен планлаштыру һәм төзү» уртак предприятиесе нигезендә, традицион жирләүләр өчен мең кешегә майдан нормативы 0,24 га тәшкил итә.

Хисап срогына Буа шәһәренең фаразланган халкы саны 22693 кеше тәшкил итә (2041 ел). Зиратларның гомуми майданы 10,6 гектар тәшкил итә. халык саны нормативы нигезендә 22,7 мең кеше өчен жирләү өчен 5,5 гектарга якин буш майдан кирәк.

Күмү өчен буш майданнар булмаганда, Генераль план проектында исәпләнгән срокка Буа шәһәренең төньяк өлешендә 5,5 гектардан да ким булмаган майдандагы зиратны киңәйтү күздә тотыла.

Таблица 37 - Жирлек территориясендә зиратларны үстерү чаралары исемлеге

№ т/б	Объект исеме	Чараның төре	Үлчәү берәмлеге	Күәте		Гамәлгә ашыру вакыты		Чара чыганагы
				гамәлдәге	өстәмә	1 нче чират	Хисап вакыты	
Жирле әһәмиәттәге чаралар								

№ т/б	Объект исеме	Чараның төре	Үлчәү берәмлеге	Куәте		Гамәлгә ашыру вакыты		Чара чыганагы
				гамәлдәге	өстәмә	1 нче чират	Хисап вакыты	
1	Зират	зурайту	га	10,6	6,9		+	Буа шәһәренең Генераль планы

4.7 Туристлык-рекреация территорияләрен үстерү

Шәһәр чикләрендә скверлар һәм парклар, сулыклар булдыру, ял итүнең төрле рәвешләре өчен билгеләнгән гомуми файдаланудагы яшелләндерелгән территорияләрне – Карлы елгасы буендагы рекреацион зоналарны һәм махсус билгеләнештәге яшелләндерелгән территорияләрне – санитар-яклау зоналарын, автомобиль юллары буендагы үсентеләрне үз эченә алган яшел утыртмалар системасын оештыру тәкъдим ителә.

Шәһәрнең рекреацион системасы шәһәр урамнарын, Р.Люксембург, К. Маркс урамнары, Карлы елгасы буйлап, Кече Яр буе урамы, шулай ук Каилка елгасы буйлап жәяүлеләр зонасын яшелләндерү нигезендә формалаштырылган.

Яшелләндерү эшләрен башкарганда утыртмаларның әлеге туфрак-климат шартларына жайлашкан жирле токимнарыннан файдаланырга киңәш ителә. Киң һәм төрле декоратив мөмкинлекләргә ия һәм шул ук вакытта төтенгә, корымга һәм газга чыдамрак булган смыслы һәм яфраклы токимнардан катнаш утыртмалар утырту тәкъдим ителә.

Генераль план проекты белән Буа шәһәренең көньяк өлешендә яңа азкатлы торак квартал янында гомуми мәйданы 18,8 га булган яшелләндерелгән территорияне төзекләндерү планлаштырыла.

Туризм - актив ял итү төрләренең берсе һәм рекреацион ихтияжларны канәгатьләндерүнең иң нәтижәле чарасы, сәламәтлек саклауның, физик культураның состав өлеше, шәхеснең рухи, мәдәни һәм социаль үсеше чарасы.

«Буа муниципаль районының территориаль планлаштыру схемасы» нигезендә район территориясе буенча «Татарстан – шәһәрләр иле» яңа туристик маршруты узачак.

Буа шәһәре үз территориясенең туристлык-рекреацион потенциалын үстерү өчен шактый ресурсларга ия.

Яшәү, туклану, аерым алганда шәхси ярдәмче хужалыклар нигезендә оештырылган кунак йортларында хезмәт күрсәтү комплексы аша кече туристлык бизнесын үстерү аеруча кызыклы.

Буа шәһәрендә мәдәни туризмны актив үстерү мөмкинлеге бар. Буа шәһәренең мәдәни-тарихи потенциалы үз эченә туган якны өйрәнү музейе, драма театры, төбәк эһәмиятендәге архитектура һәйкәлләрен ала. Мәдәни туризм-ул истәлекле урыннар һәм мәдәният объектлары гына түгел, ә туристларны жәлеп итүнең башка нокталары да, Музыка һәм театр фестивальләре булсынмы.

«Буа муниципаль районын территориаль планлаштыру схемасы» нигезендә Генераль план проектында:

1 нче чиратка һәм исәпләнгән срокка

- туган якны өйрәнү музейе базасында туристик мәгълүмат үзәге булдыру;
- «Буа крае» мәдәни-ландшафт маршрутын оештыру;
- «Буа районы тарихы һәм дине» дини - танып белү маршрутын оештыру;
- «Буа районында Спорт һәм ял» спорт-ландшафт маршрутын оештыру.

Таблица 38 - Туристлык-рекреация территорияләрен үстерү чаралары исемлеге

№ т/б	Объект исеме	Чара төре	Үлчәү берәмлеге	Күрсәткеч	Гамәлгә ашыру вакыты		Чара чыганагы (документ исеме)
					1 чират	Хисап вакыты	
Жирле (район) эһәмиятгә чаралар							
1	Яшелләнделгән территорияләр	Азкатлы яңа торақ квартал янында яшелләнделгән территорияне төзекләндерү	га	18,8		+	Буа шәһәренең Генераль планы
2	Мәдәният һәм ял итү объекты	Туган якны өйрәнү музейе базасында туристик мәгълүмат үзәге булдыру	объект	1		+	Буа муниципаль районы территорияль планлаштыру схемасы

4.8 Транспорт-коммуникация инфраструктурасын үстерү

Транспорт инфраструктурасы халыкның хәрәкәтчәнлеге, пассажирлар һәм йөк ташу күләмнәренең фаразлана торган үсеше шартларында шәһәр территорияләреннән уңайлы файдалану мөмкинлеген, шәһәр эчендәге, шәһәр яны һәм тышкы транспорт элементләренең иминлеген һәм ышанычлылыгын тәмин итәргә тиеш. Шәһәр халкының көнкүреш һәм житештерү ихтыяжлары өчен транспорт хезмәте күрсәтүгә ихтыяжын икътисадый яктан нәтижәле һәм тиешле дәрәжәдә куркынычсызлык белән, кыска вакытлы һәм озак вакытлы перспективада канәгатьләндерергә. Әлеге бурычлар индивидуаль һәм жәмәгать транспортының, шәһәр, шәһәр яны һәм тышкы транспорт системаларының үзара хезмәттәшлеген, үзара тулыланышын тәмин итә торган шәһәрнең бердәм транспорт системасын үстерүне, шулай ук кулланучы тарафыннан транспорт хезмәте күрсәтү төрләрен альтернатив сайлау мөмкинлеген таләп итә.

Уңайлы географик урын һәм икътисадый потенциал Буа шәһәренең транспорт үзәге үсешен билгели, икътисадый үсешкә, икътисадый иминлекне арттыруга, шулай ук халыкның тормыш сыйфатын күтәрүгә ярдәм итә.

Генераль план проектында транспорт инфраструктурасын үстерү буенча түбәндәге төп чаралар карала:

1 нче чират

- 1) 1) тимер юл транспорты буенча:
- Буа станциясендә юл үткәргеч төзү(112 км).

хисап срогына

- 2) тышкы юнәлешләргә, шәһәр читендәге массакүләм ял итү зонасына жирле автомобиль юллары челтәрен үстерү.

«2020-2033 елларга Татарстан Республикасы Буа муниципаль районы Буа шәһәре муниципаль берәмлегенең транспорт инфраструктурасын комплекслы үстерү» программасы нигезендә Генераль план проектында 1 нче чиратка һәм исәпләнгән срокка карала:

- төп параметрларны норматив таләпләргә туры китерү максатыннан шәһәр урамнарын реконструкцияләү. Урамнарны реконструкцияләгәндә түбәндәгеләрне күздә тотарга кирәк: машина йөрү урыннарын киңәйтү, юл киёмнәрен көчәйтү, урамнарны яктырту, жәяүлеләр тротуарлары, су агызу корылмалары, юл хәрәкәтен оештыру чаралары (юл билгеләре, билгеләр, светофорлар), инженерлык коммуникацияләрен күчерү, янәшәдәге территорияләрне төзекләндерү һәм яшелләндерү;

тәкъдим ителә торган планлаштыру һәм транспорт структурасын, норматив документларны һәм таләпләрне исәпкә алып, проектлана торган азкатлы һәм индивидуаль торак төзелешендә яңа урамнар төзү;

- шәһәр жәмәгать транспортының өстәмә маршрутларын кертү, маршрутларга хезмәт күрсәтү радиусын арттыру.

Таблица 39 - Транспорт-коммуникация инфраструктурасын үстерү чаралары исемлеге

№ т/б	Объект исеме	Чара төре	Үлчәү берәмлеге	Күрсәткеч	Гамәлгә ашыру вақыты		Чара чыганагы (документ исеме)
					1 чират	Хисап вақыты	
Жирле (район) әһәмияттәге чаралар							
1	Күпер корылмасы	Буа станциясендә юлүткәргеч төзү (112 км)	объект	1	+		Буа шәһәренәң Генераль планы
2	Урам-юл чөлтәре	Проектлана торган азкатлы һәм индивидуаль торак төзелешендә яңа урамнар төзү	км	40,0	+	+	Буа шәһәренәң Генераль планы

4.9 Торак пункт чикләрен билгеләү

Буа шәһәренәң Генераль планы чараларының берсе-шәһәр чикләрен киңәйтү.

Буа шәһәренәң тәкъдим ителә торган чиге чикләрендә жирләренәң гомуми мәйданы 1589,8 га тәшкил итәчәк.

Буа шәһәре чикләрен киңәйтү ике авыл жирлегенәң - Ырынгы авыл жирлегенәң, Кече Буа авыл жирлегенәң Авыл хужалыгы билгеләнешендәге жирләрен кушу исәбенә планлаштырыла.

Россия Федерациясә Жир кодексының 84 маддәсенәң 3 пункты нигезендә жир кишәрлекләрен торак пунктлар чикләренә кертү жир кишәрлекләре милекчеләренәң, жирдән файдаланучыларның, жир биләүчеләренәң һәм жир кишәрлекләрен арендаучыларның хокукларын туктатуга китерми.

Чикләр тасвирламасы

«Буа шәһәре» муниципаль берәмлеге чиге Кайбыч авыл жирлеге белән чиктәш жирдә «Буа шәһәре» муниципаль берәмлеге, Кайбыч һәм Түбән Наратбаш авыл жирлекләре чикләре тоташкан урында Бикмураз авылыннан 2,0 км көньяк-көнбатышта урнашкан 28 нче тоташу ноктасыннан алып авыл хужалыгы жирләре буйлап 350 м көньяк-көнбатышка таба, урман полосасының көньяк-көнчыгыш чиге буйлап 150 м, 50 м авыл хужалыгы жирләре буйлап «Буа шәһәре»

муниципаль берәмлеге, Кайбыч һәм Ырынгы авыл жирлекләре чикләре тоташкан урында Бикмураз авылыннан 2,7 км көньяк-көнбатышта Каилка елгасында урнашкан 27 нче тоташу ноктасына кадәр уза.

«Буа шәһәре» муниципаль берәмлеге чиге Түбән Наратбаш авыл жирлеге белән чиктәш жирдә 28 нче тоташу ноктасыннан алып, сынык сызык ясап, 1,3 км көньяк-көнчыгышка таба сәнэгать объектының төньяк-көнчыгыш һәм көнчыгыш чикләре буйлап, 250 м агач-куак массивы буйлап, 150 м авыл хужалыгы жирләре буйлап, аннары төньяк-көнчыгышка таба 200 м авыл хужалыгы жирләре буйлап, 350 м профильле автомобиль юлы буйлап бара, алга таба көньяк-көнчыгышка таба 450 м сәнэгать объектының көньяк-көнбатыш чиге буйлап уза, аннары чистарту корылмалары чиге буйлап төньяк-көнчыгышка таба 150 м, сынык сызык ясап көнчыгышка таба 150 м, сынык сызык ясап көньяк-көнчыгышка таба 100 м, сынык сызык ясап көньяк-көнбатышка таба 250 м бара, алга таба көньяк-көнчыгышка таба, сынык сызык ясап, 400 м авыл хужалыгы жирләре буйлап уза, аннары житештерү объекты чиге буенча төньяк-көнбатышка 50 м, сынык сызык ясап көнчыгышка 150 м бара, алга таба төньяк-көнчыгышка таба 150 м сәнэгать объекты буенча, 300 м авыл хужалыгы жирләре буйлап уза, аннары авыл хужалыгы жирләре буйлап төньякка таба 150 м, төньяк-көнчыгышка таба 50 м Буа – Килдураз автомобиль юлына кадәр бара, аннары элге автомобиль юлы буйлап 500 м төньяк-көнбатышка таба уза, аннары урман полосасын кисеп үтеп, авыл хужалыгы жирләре буйлап 900 м төньяк-көнчыгышка таба бара, аннары көньяк-көнбатышка таба 450 м урман полосасының көньяк-көнчыгыш чиге буйлап, төньяк-көнбатышка 150 м, төньяк-көнчыгышка 550 м, төньяк-көнбатышка 100 м Каилка елгасына кадәр уза, аннары Каилка елгасы агымы буенча түбәнгә таба 700 м уза, аннары көньяк-көнчыгышка таба 400 м авыл хужалыгы жирләре буйлап, 50 м Буа буйлап, Казан - Ульяновск автомобиль юлына бүлеп бирелгән полосаны, ике тапкыр Карла елгасын һәм агач-куак массивын кисеп үтеп 600 м авыл хужалыгы жирләре буйлап бара, аннары Карлы елгасын һәм агач-куаклык массивын кисеп, авыл хужалыгы жирләре буенча көньяк-көнбатышка таба 550 м бара, аннары көньяк-көнчыгышка таба 250 м агач-куак массивының көнчыгыш чиге буйлап, 20 м авыл хужалыгы жирләре буйлап уза, аннары көньякка таба, сынык сызык ясап, 250 м авыл хужалыгы жирләре буйлап, 100 м агач-куак үсемлекләренә көнчыгыш чиге буйлап, 100 м авыл хужалыгы жирләре буйлап бара, аннары төньяк-көнбатышка таба 200 м авыл хужалыгы жирләре буйлап уза, аннары көньяк-көнбатышка таба 350 м агач-куак массивының көньяк-көнчыгыш чиге буйлап, 100 м авыл хужалыгы жирләре буйлап бара, аннары төньяк-көнбатышка таба 50 м агач-куаклык үсемлекләре буенча Карлы елгасына кадәр уза, аннары элге елга агымы буенча 1,7 км өскә таба бара, аннан соң төньякка таба 25 м агач-куак массивы буенча уза, аннары көнбатышка таба 50 м агач-куак массивының төньяк-көнбатыш чиге буйлап бара, аннары авыл хужалыгы жирләре буйлап төньякка 100 м, көнбатышка 200 м, көньяк-көнбатышка 400 м, көньяк-көнчыгышка 200 м уза, аннары көньякка таба 1 км агач-куаклык массивының көнбатыш чиге буенча сынык сызык ясап бара, аннары төньяк-көнбатышка таба 100 м авыл хужалыгы жирләре буйлап уза, аннары көньякка таба 200 м агач-куак массивының көнбатыш чиге буйлап бара, аннары көньяк-көнчыгышка таба 150 м авыл хужалыгы жирләре буйлап уза, аннары көньякка таба 100 м агач-куак массивының көнбатыш чиге буйлап бара, аннары төньяк-көнбатышка таба 100 м авыл хужалыгы жирләре буйлап, 50 м агач-куак массивының төньяк-көнбатыш чиге буйлап Карлы елгасына кадәр уза, аннары элге елга агымы буенча өскә таба 20 м «Буа шәһәре» муниципаль берәмлеге, Түбән Наратбаш һәм Карлы авыл жирлекләре чикләре тоташкан урында Адав-Толымбай авылыннан 2,0 км төньяк-көнбатышта урнашкан 40 нчы тоташу ноктасына кадәр уза.

«Буа шәһәре» муниципаль берәмлеге чиге Карлы авыл жирлеге белән чиктәш жирдә 40 нчы тоташу ноктасыннан алып көнбатышка таба 25 м канау буенча, 100 м агач-куак массивының көньяк чиге буенча уза, аннары көньякка таба авыл хужалыгы жирләре буйлап 500 м сынык сызык ясап бара, алга таба 2,0 км көньяк-көнбатышка таба Карлы елгасының сул яры буйлап агач-куаклык массивының төньяк-көнбатыш чиге буйлап уза, аннан соң элге елганың сул яры буйлап 100 м бара, алга таба элге елганың агымы буенча өскә таба 2,0 км үтә, Буа – Адав-

Толымбай – Ивашевка автомобиль юлына һәм Казан – Ульяновск федераль автомобиль юлына бүлеп бирелгән полосаларны кисеп үтеп, Карлы елгасының сул ярыннан 2,9 км бара, аның агымы буенча 100 м өскә үтеп «Буа шәһәре» муниципаль берәмлеге, Карлы һәм Татар Буасы авыл жирлекләре чикләре тоташкан урында Татар Буасы авылыннан 400 м көнчыгышта Карлы елгасында урнашкан 25 нче тоташу ноктасына кадәр уза.

«Буа шәһәре» муниципаль берәмлеге чиге Татар Буасы авыл жирлеге белән чиктәш жирдә 25 нче тоташу ноктасыннан алып, сынык сызык ясап, 400 м төньяк-көнбатышка таба Горький тимер юлына бүлеп бирелгән полосаның көнчыгыш чиге буйлап уза, әлеге тимер юлның бүлеп бирелгән полосасын кисеп үтеп, 150 м үтә, аннары авыл хужалыгы жирләре буйлап төньякка 50 м, төньяк-көнчыгышка таба, сынык сызык ясап, 200 м бара, 150 м профильле автомобиль юлы буйлап уза, аннары сынык сызык ясап, 100 м төньяк-көнбатышка таба сәнэгать объектының көньяк-көнбатыш чиге буйлап бара, аннары көнбатышка таба 100 м сәнэгать объектының көньяк чиге буйлап уза, аннары көньякка таба 50 м профильле автомобиль юлына бүлеп бирелгән полосаның көнчыгыш чиге буйлап бара, аннары авыл хужалыгы жирләре буйлап, профильле автомобиль юлына бүлеп бирелгән полосаны кисеп үтеп, 100 м көнбатышка таба, сынык сызык ясап, 100 м көньякка таба, 100 м көнбатышка таба, 50 м көньякка таба, 50 м көнбатышка таба, 1,0 км төньяк-көнбатышка таба, 350 м көньяк-көнбатышка таба уза, аннары төньяк-көнбатышка таба 700 м авыл хужалыгы жирләре буйлап, 400 м карьерның көнчыгыш, төньяк, көнбатыш чикләре буйлап бара, 300 м авыл хужалыгы жирләре буйлап «Буа шәһәре» муниципаль берәмлеге, Татар Буасы һәм Ырынгы авыл жирлекләре чикләре тоташкан урында Чурак авылыннан 1,1 км көньяк-көнчыгышта урнашкан 26 нчы тоташу ноктасына кадәр уза.

«Буа шәһәре» муниципаль берәмлеге чиге Ырынгы авыл жирлеге белән чиктәш жирдә 26 нчы тоташу ноктасыннан алып 1,7 км төньяк-көнчыгышка таба авыл хужалыгы жирләре буйлап уза, урман полосасын кисеп үтеп, көньяк-көнчыгышка таба 25 м Буа - Яльчик автомобиль юлына бүлеп бирелгән полосаның төньяк-көнчыгыш чиге буйлап уза, алга таба 25 м төньяк-көнчыгышка таба авыл хужалыгы жирләре буйлап уза, урман полосасын кисеп үтеп, аннары урман полосасының төньяк-көнчыгыш чиге буйлап 250 м төньяк-көнбатышка таба бара, алга таба авыл хужалыгы жирләре буйлап 450 м төньяк-көнчыгышка, 200 м көньяк-көнчыгышка, 1,0 км төньяк-көнчыгышка, 800 м көньяк-көнчыгышка, 300 м төньяк-көнчыгышка таба уза, урман полосасын кисеп үтеп, аннары 100 м көнчыгышка урман полосасы буйлап бара, аннары авыл хужалыгы жирләре буйлап 950 м төньяк-көнбатышка таба, 500 м көньяк-көнчыгышка таба, Буа – Каратун автомобиль юлын кисеп үтеп, уза, аннары гомуми юнәлештә төньяк-көнчыгышка таба 100 м агач-куак массивының көньяк-көнчыгыш чиге буйлап бара, аннары көньякка таба 3,0 км Горький тимер юлына бүлеп бирелгән полосаның көнбатыш чиге буйлап уза, аннары, Горький тимер юлына бүлеп бирелгән полосаны кисеп үтеп, сынык сызык ясап, 200 м көнчыгышка таба бара, аннары төньякка таба 3,3 км Горький тимер юлының көнчыгыш чиге буйлап 27 нче тоташу ноктасына кадәр уза.

4.9.1 Авыл жирлеге составына керүче торак пунктлар чикләренә кертелә яисә аларның чикләреннән төшереп калдырыла торган жир кишәрлекләре исемлеге, бу жир кишәрлекләрен кертү планлаштырыла торган жирләрнең категорияләрен һәм алардан планлаштырылган файдалану максатларын күрсәтеп

Таблица 40 - Жирлек составына керүче торак пункт чикләренә кертелә торган жир кишәрлекләре исемлеге, бу жир кишәрлекләрен кертү планлаштырыла торган

жирлэрнең категорияларен һәм алардан планлаштырылган файдалану максатларын күрсәтәп

т/б	Кишәрлекнең кадастр номеры	Кертелә/Чыгарыла	Жирлэрнең гамәлдәге категорияс	Жирлэрнең планлаштырыла торган категориясе	Планлаштырылган файдалануның максатлары	Майданы м ²
1.	16:14:080202:375	Кертелә	Авыл хужалыгы билгеләнешендәге жирләр	Торак пунктларның жирләрә	индивидуальное жилищное строительство	80700
2.	16:14:080202:383	Кертелә	Авыл хужалыгы билгеләнешендәге жирләр	Торак пунктларның жирләрә	индивидуальное жилищное строительство	23000
3.	16:14:080202:2	Кертелә	Сәнәгать, энергетика, транспорт, элемтә, радиотапшырулар, телевидение, информатика жирләрә, космик эшчәнлекне тәэмин итү өчен жирләр, оборона, иминлек жирләрә һәм башка махсус билгеләнештәге жирләр	Торак пунктларның жирләрә	индивидуальное жилищное строительство	8460
4.	16:14:080202:377 кишәрлекнең өлеше	Кертелә	Авыл хужалыгы билгеләнешендәге жирләр	Торак пунктларның жирләрә	индивидуальное жилищное строительство	526000
5.	16:14:080202:378 кишәрлекнең өлеше	Кертелә	Авыл хужалыгы билгеләнешендәге жирләр	Торак пунктларның жирләрә	житештерү	267000
6.	16:14:080202:25 кишәрлекнең өлеше	Кертелә	Авыл хужалыгы билгеләнешендәге жирләр	Торак пунктларның жирләрә	индивидуальное жилищное строительство	25000
7.	16:14:101001:37	Чыгарыла	Торак пунктларның жирләрә	Сәнәгать, энергетика, транспорт, элемтә, радиотапшырулар, телевидение, информатика жирләрә, космик эшчәнлекне тәэмин итү өчен жирләр, оборона, иминлек жирләрә һәм башка махсус билгеләнештәге жирләр	Юл буе сервисы	2000
8.	16:14:101002:3 кишәрлекнең өлеше	Чыгарыла	Авыл хужалыгы билгеләнешендәге жирләр		автомобиль юлына	3000

4.10 Инженерлык инфраструктурасын үстерү гамәлләрә

Су белән тәэмин итү

Фаразланган чорга су куллану күләмен исәпләү өчен бер кешегә уртача тәүлеклек су куллану 31.13330.2012 "Су белән тәэмин итү. Тышкы челтәрләр һәм корылмалар. СНиП 2.04.02-84 актуальләштерелгән редакциясе " бер кешегә тәүлегенә 220 л күләмендә – халык өчен (үзәкләштерелгән су белән тәэмин итү, канализация, кайнар су белән тәэмин итү белән).

Таблица 41 - Территориядә су куллануның чагыштырма нормалары

№ т/б	Торак йортларны төзөклөндөрү дәрәжәсе	қж, л/тәүлеккә
1	Эчке суүткөргөч, канализация, үзөклөштөрөлгөн кайнар су белән тәэмин итү белән жиһазландырылган биналар	146
2	Урында су жылыткычлары булган йортлар	192
3	Ваннасыз йортлар	96
4	Су бүлү колонкаларыннан су кулланучы йортлар	40

Сәнәгать ихтыяжларына һәм исәпкә алынмаган чыгымнарға су күләме халык тарафыннан су чыгымының гомуми күләмәннән 15%, яшел утыртмаларға су сибүгә – кешегә су чыгымының тәүлегенә 90 л күләмдә билгеләнде.

Таблица 42 - Буа шәһәре халкының исәпләп су куллануы

Кулланучылар исеме	Халык саны, кеше.		Су куллану нормасы, л / тәүлек. кеше.		Халыкның тәүлеклек су чыгымы, м3/тәүлек.	
	1 нче чират	Хисап вақыты	1 чират	Хисап вақыты	1 чират	Хисап вақыты
Үзөклөштөрөлгөн кайнар су белән тәэмин ителешле торак йортлар	21 524	22 693	220	220	4 735	4 992
Сәнәгать ихтыяжларын да кертеп, исәпкә алынмаган чыгымнар (гомуми су куллануның 15% ы)	X	X	X	X	710	749
Яшел утыртмаларға су сибү (гомуми су куллануның 10% ы)	21 524	22 693	90	90	1 937	2 042
Барлығы	X	X	X	X	7 383	7 784

Су жыюларның факттагы житештерүчәнлегә тәүлегенә 2900,0 м3 тәшкил итә. Хисап срогына суга исәп-хисап ихтыяжлары гомуми житештерүчәнлегә тәүлегенә кимендә 7800,0 м3 булган су алу корылмаларыннан тәэмин ителергә мөмкин.

Гамәлдәге су алу корылмаларының житештерү куәтләре резервы абонентларга тиешле күләмдә билгеләнгән сыйфатлы су, шулай ук янғын сүндөрү һәм су сибү ихтыяжларына су бирүне тәэмин итү өчен житәрлек булмагачак.

«2030 елга кадәр перспективага Буа шәһәрен су белән тәэмин итү һәм су чыгару схемасы» нигезендә Генераль план проекты тарафыннан түбәндәге чаралар тәкъдим ителә:

- ГОСТ 18599-01 буенча полиэтилен торбаларга 100% тузган торбаүткөргөчләрне этаплап күчерү;

- диспетчерлаштыру һәм автомат идарә итү системасын булдыру;

- су белән тәэмин итү чөптөрләрәнә техник аудит үткөрү;

- суүткөргөч чөптөрләрә буенча топооснованы һәм белешмәләрне торгызу буенча проект-эзләү эшләрән үткөрү;

- яңа су алу корылмалары төзү.

Генераль план проектында 1 нче чиратка һәм исәпләнгән сәроқка перспективалы торак төзелешә территорияләрендә яңа су чөптөрләрә төзү, шулай ук социаль объектлар төзү каралган.

Су югалтуларны киметүгә юнәлдерелгән чаралар сыйфатында түбәндәге чаралар тәкъдим ителде:

- су белән тәэмин итү чөптөрләрәнә техник аудит үткөрү;

- иске суүткэргеч челтэрлэрэн этаплап күчерү.

Килэчэктэ торбаүткэргечлэрнең Буа шәһәре территориясеннән узу маршрутлары сакланып кала. Яңа торбаүткэргечләр автомобиль юлларының машина йөрү өлешләре буйлап, авария хәлләре килеп чыккан очракта оператив рәвештә барып житү өчен салына. Челтэрләрне төгәл трассировкалау, территориянең вертикаль планлаштыруын һәм челтэрнең гидравлик режимнарын исәпкә алып, төзелеш участкаларын планлаштыру проектларын эшләү стадиясендә башкарылачак.

Янгынга каршы суүткэргеч хужалык-эчү белән берләштерелә. Янгын сүндерүне тәмин итү өчен су чыгымы 8.13130.2020 "Янгыннан саклану системалары. Янгынга каршы тышкы су белән тәмин итү. Янгын куркынычсызлыгы таләпләре".

Тышкы янгын сүндерүгә су чыгымын исәпләү өчен 10 л / с су чыгымы белән ике янгын кабул ителгән. Янгынны сүндерү дәвамлылыгы – 3 сәгать. Югарыда әйтелгәннәрне исәпкә алып, төзелешнең исәпләнгән срогына янгын сүндерүгә кирәкле су чыгымы:

$$\frac{2 \times 10 \times 3 \times 3600}{1000} = 216\text{м}^3$$

Янгынга бәйле су күләмен торгызуның максималь вакыты 72 сәгатьтән артмаска тиеш. Авария хәлендәге су запасы 12 сәгать дәвамында авария графигы буенча житештерү ихтыяжларын һәм хужалык-эчү ихтыяжларын исәпләнгән чыгымның 70% күләмендә тәмин итәргә тиеш.

Таблица 43 - Торак пунктларны су белән тәмин итү системасын үстерү чаралары исемлеге

№ т/б	Объект исеме	Чара төре	Гамәлгә ашыру вакыты		Чара чыганагы (документ исеме)
			Беренче чират	Хисап вакыты	
Жирле (район) әһәмияттәге чаралар					
1	Су белән тәмин итү объекты	Перспективалы торак төзелеше өчен яңа су алу корымалары төзү	+		2030 елга кадәр перспективага Буа шәһәрен су белән тәмин итү һәм су түгү схемасы
2	Су белән тәмин итү объекты	Резервуар төзү		+	Буа ш. Көнъяк микрорайонының ТПП
3	Су белән тәмин итү объекты	Суүткэргеч чистарту корымалары төзү		+	Буа ш. Көнъяк микрорайонының ТПП
4	Су белән тәмин итү объекты	Артезиан скважиналары төзү (2 шт)		+	Буа ш. Көнъяк микрорайонының ТПП
5	Су белән тәмин итү объекты	Перспективалы торак төзелеше территорияләрендә яңа су челтэрләрне төзү	+	+	Буа шәһәренең Генераль планы

Су жибәрү

Буа шәһәренең канализация системасын проектлаганда торак биналардан көнкүреш агынты суларын уртача тәүлеклек (ел өчен) исәпләнгән су агызу уртача тәүлеклек (ел өчен) исәпләнгән су куллануга тигез кабул ителә (СП 32.13330.2012 «Канализация. Тышкы челтәрләр һәм корылмалар»).

Таблица 44 - Халык тарафыннан исәп-хисап су агызу

Кулланучылар исеме	Халык саны, кеше.		Су агызу нормасы, л / тәүлек.кеше.		Тәүлеклек чыгым, м3/тәүлек.	
	I чират	хисап ва-кыты	I чират	хисап ва-кыты	I чират	хисап ва-кыты
Халык	21 524	22 693	220,0	220,0	4 735	4 992
Сәнәгать ихтыяжларын да кертеп, исәпкә алынмаган чыгымнар (халыкка су түгүнең уртача тәүлеклек күләменнән 15%)	X	X	X	X	710	749
Барлыгы	21 524	22 693	253,0	253,0	5 446	5 741

СП 32.13330.2018 «Канализация. Тышкы челтәрләр һәм корылмалар» су куллану нормаларына тигез кабул ителә, янғын запасын торгызуга һәм территориягә су сибүгә тотылган су чыгымнарын исәпкә алмыйча «2030 елга кадәр перспективага Буа шәһәрен су белән тәэмин итү һәм су түгү схемасы» нигезендә үзәкләштерелгән су түгү системасын үстерү принциплары булып түбәндәгеләр тора:

- кулланучыларга (абонентларга)су түгү хезмәтләре күрсәтүнең сыйфатын даими яхшырту;
- капитал төзелешнең яңа объектларына су түгү хезмәте күрсәтү ихтыяжын канәгатьләндерү;
- планлаштыру юлы белән су агызу системасын даими камилләштерү;
- техник карарларны һәм чараларны гамәлгә ашыру, тикшерү һәм төзәтү.

Тәкъдим ителә торган канализация схемасы Буа шәһәренең гамәлдәге һәм проектлана торган территориясе территориясен үз эченә ала. Проект белән шәһәрнең үзәк өлешен канализацияләү тәкъдим ителә: аз һәм урта катлы төзелешле торак кварталлар, административ биналар, шулай ук сәнәгать предприятиеләре; проектлана торган торак квартал.

Канализация схемасы буенча Космовский урамындагы үзәннән – үзе агып торган коллектордан агып төшүче суларны КНС-2 насос станциясенә бирүнең төп юнәлеше кабул ителгән. 2 басым коллекторы житештерүчәнлегә булган КНС – 1дән күп фатирлы кварталлар төзелешеннән агынтылар КНС-2гә килә. Аннары Космовский урамындагы ике басым коллекторы буйлап агынтылар гамәлдәге чистарту корылмаларына юнәтелә.

Предприятиеләрдән агып төшүче суларны гомуми шәһәр канализация челтәренә жиберү күздә тотыла. Шикәр заводынан агып чыккан сулар предприятиенең чистарту корылмаларында локаль чистарту дучар ителә.

Канализация челтәрен үстерү схемасы белән тәкъдим ителә:

1 чиратка:

- Космовский урамындагы үзйөрешле коллекторны гамәлдәге коллекторга кадәр төзү;
 - Вахитов урамында үзйөрешле коллектор төзү;
 - Вокзал урамында үзйөрешле коллектор төзү;
 - Космовский урамындагы КНС-3 төзелеше.
- хисап срогына:
- Кыр урамында үзйөрешле канализация төзү;
 - КНС-4, КНС-5 Төзү;
 - к. Либкнехт, Жорес урамнары буйлап КНС-5тән КНС-3кә кадәр 2 басым коллекторы төзү.

Исэплэнгэн вакытка, житештерүчөнлекне тәүлегенә 5800 м3 га кадәр арттырып, гамәлдәге чистарту корылмаларын реконструкцияләргә.

Таблица 45 - Су агызу системасын үстерү чаралары исемлеге

№ т/б	Объект исеме	Чара төрләре	Гамәлгә ашыру вакыты		Чара чыганагы (документ исеме)
			1 нче чират	Хисап вакыты	
1	Су чыгару челтәрләре	Космовский ур., Вахитов ур., Вокзал ур. буенча үзйөрешле коллектор төзү	+		2030 елга кадәр перспективага Буа шәһәрен су белән тәмин итү һәм су түгү схемасы
2	Су чыгару челтәрләре	Кыр ур. Үзагышлы канализация төзү		+	
3	Су агызу объекты	КНС-4, КНС-5 төзелеше		+	
4	Су агызу объекты	К. Либкнехт, Жорес урамнары буйлап уза торган КНС-5тән КНС-3кә кадәр 2 басым коллекторын төзү		+	

Газ белән тәмин итү

Барлык категория кулланучылар буенча 1 нче чиратка максималь-сәгәтьлек газ чыгымы 25051,11 м3/сәг тәшкит итәчәк.

Генераль план проекты барлык газлаштырыла торган объектларны тотрыклы газ белән тәмин итәргә мөмкинлек бирә торган газүткәргечләрнең гамәлдәге системасыннан исэплэнгән сурокка максималь файдалануны күздә тотта.

Югары басымлы газны бүлү системасының үткәру сәләте буенча диаметрлары житәрлек булмаган газүткәргечләр челтәре бар, шуңа бәйле рәвештә:

- 1 нче вариант-АГРСның куәтен арттыру (әгәр ул житәрлек булмаса) һәм агрстан соң гамәлдәге югары басымлы газүткәргечләрне реконструкцияләү турында Карар кабул итү;
- 2 нче вариант-газ белән тәмин итүнең яңа чыганаclarын төзүне оештыру турында Карар кабул итү.

Буа шәһәренең барлык газлаштырыла торган объектларын тотрыклы газ белән тәмин итү өчен Генераль план проекты проектлана торган кварталларның торақ-коммуналь секторын газ белән тәмин итү өчен исэплэнгән сурокка шкаф тибындагы газ көйләгеч пунктлар урнаштыруны тәкъдим итә.

Буа шәһәрендә газны бүлү системасы (басым буенча) өч баскычлы булып саклана, кулланучыларга газ өч басымлы – югары $P < 6$ кгс/см², урта $P < 3$ кгс/см² һәм Түбән газүткәргечләр аша бирелә.

Газ белән тәмин итү системасына керә торган төрле басымдагы газүткәргечләр арасында элемент ГРП, шкаф тибындагы газ көйләгеч пунктлар аша гамәлгә ашырыла (ШРП).

Торақ-коммуналь секторны газ белән тәмин итү шкаф тибындагы ГРПдан соң түбән басымлы газүткәргечләр системасыннан күздә тотыла.

Торақ-коммуналь секторны төзекләндерү дәрәжәсен исәпкә алып, исэплэнгән вакытка газның исэплэнгән сәгәтьлек чыгымнары 6191,56 м3/сәг тәшкит итәчәк.

Житештерүчөнлек буенча шкаф тибындагы ГРП газ көйләгеч пунктларның гамәлдә булган зонасында торақ-коммуналь секторны тотрыклы газ белән тәмин итәчәк, ә беренче чиратта исэплэнгән сурокка территорияләрне үзләштерүнең яңа зоналарында шкаф тибындагы ГРП урнаштыру тәкъдим ителә.

Проектлана торган $P < 6$ кгс/см² югары басымлы газүткәргечләрне яшел зонада жир асты вариантында салырга тәкъдим ителә.

Газүткәргечләр салу өчен ГОСТ 10704-91, 10705-80*, гр буенча электр белән эретеп ябыштырылган корыч торбалар кабул итәргә тәкъдим ителә. В.

Хисап срогына перспективалы файдалану территорияләре вариантында яңа территорияләрне үзләштерү исәбенә секцион төзелеш майданнарын арттыру күздә тотыла, бу исә халыкның коммуналь-көнкүреш ихтияжларына газ һәм индивидуаль жылылык чыганаclarыннан жылыту чыгымнарын арттыруга китерә.

Буа шәһәренең Көнъяк микрорайоны территориясен планлаштыру проекты белән газны киметү пункттын төзү тәкъдим ителә.

Таблица 46 - Газ белән тәэмин итү системасын үстерү чаралары исемлеге

№ т/б	Объект исеме	Чара төре	Гамәлгә ашыру вакыты		Чара чыганагы (документ исеме)
			1 нче чират	Хисап вакыты	
1	Газ белән тәэмин итү объекты	Шкаф тибындагы газ көйләгеч пунктлар урнаштыру(ШРП)		+	Буа шәһәренең Генераль планы
2	Газ белән тәэмин итү объекты	Газны редукцияләү пункттын төзү		+	Буа ш. Көнъяк микрорайонының ТПП

Жылылык белән тәэмин итү

Генераль план проектының үстерү сроклары буенча үсә барган жылылык йөкләнешен каплау 1 нче чиратка индивидуаль торак, азкатлы, ижтимагый-коммуналь һәм административ кварталлар төзелешен жылылык белән тәэмин итү һәм исәпләнгән срок түбәндәгечә тәкъдим ителә::

- индивидуаль торак төзелешен заманча торыштагы кебек калдырырга (көнкүреш казаннарыннан жылыту) яки ике контурлы казаннардан;
- аз катлы, уртача катлы торак йортларны жылыту буенча (үзәкләштерелгән жылылык чыганаclarыннан)хәзерге торышта калдырырга;
- ижтимагый-коммуналь һәм административ зоналарны хәзерге кебек калдырырга (үзәкләштерелгән жылылык чыганаclarыннан һәм автоном жылылык чыганаclarыннан жылыту).

Генераль план проектының үстерү сроклары буенча үсә барган жылылык йөкләнешен каплау 1 нче чиратка индивидуаль торак, азкатлы, ижтимагый-коммуналь һәм административ кварталлар төзелешен жылылык белән тәэмин итү һәм исәпләнгән срок түбәндәгечә тәкъдим ителә:

- индивидуаль торак төзелешен заманча торыштагы кебек калдырырга (көнкүреш казаннарыннан жылыту) яки ике контурлы казаннардан;
- аз катлы, уртача катлы торак йортларны жылыту буенча (үзәкләштерелгән жылылык чыганаclarыннан)хәзерге торышта калдырырга;
- ижтимагый-коммуналь һәм административ зоналарны хәзерге кебек калдырырга (үзәкләштерелгән жылылык чыганаclarыннан һәм автоном жылылык чыганаclarыннан жылыту).

“Буа жылылык челтәрләре предприятиесе” АЖ киләчәктә котельныйларның куәтен арттыруны планлаштырмый, физик яктан искергән ВВГКТ маркалы казаннарны заманчарак казаннарга алыштыру сәбәпле, 2 нче номерлы котельныйны реконструкцияләү таләп ителә.

Перспективалы аз катлы торак кварталларын үзәкләштерелгән жылылык белән тәэмин итү төзелешнең 1 нче чиратына планлаштырыла.

Перспективалы социаль инфраструктура объектларының жылылык йөкләнешен каплау автоном жылылык чыганаclarыннан гамәлгә ашырылачак.

Генераль план проекты буенча каналларда салынган жир асты жылылык челтәрләрен (алар тузганлыктан) каналсыз жәюгә алмаштырырга тәкъдим ителә: жылытуга - полиэтилен

тышчалы пенополиуретаннан изоляциядә; кайнар су белән тээмин итүгә - полиэтилен тышчалы пенополиуретаннан изоляциядә.

Предприятиеләрнең перспективалы үсеше буенча мәгълүматлар булмау сәбәпле, аларның үз жылылык чыганаclarын – 200 кВт кадәр автоном котельныйларны саклап калу тәкъдим ителә.

Үзәкләштерелгән һәм үзәкләштерелмәгән барлык жылылык чыганаclarы өчен төп ягулык төре итеп табигый газ кабул итү тәкъдим ителә.

Таблица 47 - Жылылык белән тээмин итү системасын үстерү чаралары исемлеге

№ т/б	Объект исеме	Чара төре	Гамәлгә ашыру вакыты		Чара чыганагы (документ исеме)
			1 чират	Хисап вакыты	
1	Жылылык белән тээмин итү объекты	Жылылык энергиясе чыганагын төзү		+	Буа ш. Көнъяк микрорайонының ТПП

Электр белән тээмин итү

Генераль план проектының исәпләнгән срогына Буа шәһәре территориясендә сәнәгать секторы өчен трансформатор куәтләре резервы бар, шуңа күрә яңа трансформатор подстанцияләрен сафка бастыру таләп ителми.

Социаль-көнкүреш өлкәсе объектлары өчен трансформатор подстанцияләренең куәтләре резервы бар. Социаль объектларны, торак йортларны перспективалы төзегәндә яңа трансформатор подстанцияләрен (яңа төзелә торган территорияләр өчен) гамәлгә кертү таләп ителәчәк.

Электр энергиясен куллануның үсеше коммуналь-көнкүреш секторының йөкләнешен арттыру хисабына башкарыла. Күпчелек 10/0 кВ трансформатор подстанцияләренең куәтләре тулысынча файдаланылмый, шуңа күрә куәтләр артык.

Фараз чорына электр йөкләнешен исәпләү

Торак бинаны файдалануга тапшыруга китерелгән ркв (кВт) фатирларының исәп-хисап электр йөкләнеше түбәндәге формула буенча билгеләнә:

$$R_{кв} = R_{кв. уд.} \times n$$

монда: $R_{кв. уд.}$ - фатирларның (биналарның) электр кабул итүчеләренең чагыштырма исәп-хисап электр йөкләнеше, кВт/фатир;

n – фатир саны.

Таблица 48 - Күпфатирлы һәм индивидуаль торак төзелешенең исәп-хисап электр йөкләнешләре

№	Күрсәткеч аталышы	Фатирлар саны, бер.	Электр йөкләнешләре, кВт
1	Аз катлы торак төзелеше	3985	3188
2	Уртача катлы торак төзелеше	992	597
3	Индивидуаль торак төзелеше	5375	16125

Буа шәһәрәндә төзелешнең 1 нче чиратына һәм исәпләү срогына электр энергиясен куллануның якынча күләмнәрен исәпләү өчен 2.4.4 РД 34.20.185-94. таблицасында китерелгән күрсәткечләр файдаланылды.

Таблица 49 – Елына электр энергиясен куллануның якынча күләме төзелешнең 1 нче чиратына һәм исәпләнгән сродка

№	Күрсәткеч исеме	Үлчшү берәмлеге	1 чират	Хисапланган вакыт
1	Халык	тыс. чел.	21,5	22,7
2	Еллык электр куллану	млн. кВт·ч	29,3	30,9

Күрсәтелгән күрсәткечләр торак һәм жәмәгать биналарында, коммуналь-көнкүреш хезмәте күрсәтү предприятиеләрендә, тышкы яктырту, су, канализация һәм жылылык белән тәмин итү системаларында электр куллануны күздә тотта.

Генераль план проекты белән яңа торак төзелешләр районнарында да перспективалы социаль һәм көнкүреш хезмәте күрсәтү объектлары өчен яңа трансформатор подстанцияләр төзү исәпләнгән сродка тәкъдим ителә.

«Татарстан Республикасын территорияль планлаштыру схемасы» нигезендә Генераль план проекты белән исәпләнгән сродка «Студенец – Буа» 110 кВ ВЛ реконструкциясе, «Буа» 110/35/10 кВ ПС реконструкциясе, Буа шәһәрәнең Көнъяк микрорайоны территориясендә 5 10 кВ электр подстанциясе төзү тәкъдим ителә.

Таблица 50 - Энергия белән тәмин итү системасын үстерү чаралары исемлеге

№ т/б	Объект исеме	Чараның төре	Гамәлгә ашыру вакыты		Чара чыганагы (документ исеме)
			Беренче чираты	Хисап вакыты	
1	Электр белән тәмин итү чөлтәрләре	Реконструкция ВЛ 110 кВ «Студенец – Буинск»		+	Татарстан Республикасын территорияль планлаштыру схемасы
2	Электр белән тәмин итү объекты	Реконструкция ПС 110/35/10 кВ «Буинск»		+	
3	Электр белән тәмин итү объекты	110 кВ электр подстанциясе төзелеше (5 объект)		+	Буа ш. Көнъяк микрорайоны территориясе

Элемтә, телекоммуникацияләр

Элемтә хезмәтләрен үстерү Буа шәһәрәндә мәгълүмат жәмгыяте төзү һәм аны федераль мәгълүмат жәмгыятенә интеграцияләү өчен шартлар тудыруны күздә тотта.

Буа муниципаль районы территориясендә телекоммуникация хезмәтләрен күрсәтүче төп операторлар булып «Таттелеком» ГАЖ, Ростелеком, Билайн, Мегафон, МТС тора.

Жеңселле-оптик элемент линияләрен төзү (ВОЛС) Буа шәһәре халкын сыйфатлы хезмәтләр белән тәмин итү максатларында компаниянең стратегик бурычларының берсе булып тора.

«Таттелеком» ГАЖ компаниясе яңа ВОЛСлар салуны планлаштыра, аны төзелешнең 1 нче чиратына тәмамларга ниятлиләр.

«2016-2021 елларга һәм 2030 елга кадәр план чорына Буа муниципаль районын социаль-икътисадый үстерү стратегиясе» нигезендә мәгълүмат-коммуникация технологияләрен гамәлгә ашыру буенча төп гамәлләр булчак:

- шәһәр телекоммуникация инфраструктурасын үстерү һәм халыкның заманча мәгълүмат-коммуникация хезмәтләреннән файдалана алуын тәмин итү;

- Буа шәһәре халкының мәгълүмат технологияләрен белү күнекмәләрен алу мөмкинлеген тәмин итү һәм компьютер белеме дәрәжәсен күтәрү;

- Интернет челтәре аша Буа муниципаль районы хакимияте органнары эшчәнлеге турында мәгълүматның тулысынча ачылуын тәмин итү (Статусы закон нигезендә беркетелгән мәгълүматтан тыш), гражданның кабул ителә торган карарларны формалаштыруда һәм экспертизалауда дистанцион катнашу мөмкинлеген тәмин итү;

- шәһәрнең сәламәтлек саклау системасында мәгълүмат-коммуникация технологияләрен куллану дәрәжәсен арттыру;

мәдәният, мәдәният һәм гуманитар агарту өлкәсендә мәгълүмат-коммуникация технологияләрен керту;

- муниципаль хезмәтләрен электрон рәвештә күрсәтүгә (функцияләрен гамәлгә ашыруга) күчүне гамәлгә ашыру һәм жирле үзидарә системалары эшчәнлегенә нәтижәлеге арттыру өчен Буа муниципаль районында электрон Администрация архитектурасын булдыру һәм үстерү;

- төзелеш һәм торак-коммуналь хужалык өлкәсен мәгълүматлаштыру;

- Интернетка һәм башка мәгълүмат ресурсларына керүнең барлык төр мәгълүмат-коммуникация челтәрләрен үстерү.

Кабул ителгән гамәлләр һәм чаралар гражданның тормыш сыйфатын күтәрүне, жәмгыять тормышының икътисадый, социаль-сәяси, мәдәни һәм рухи өлкәләрен үстерүне, мәгълүмат-коммуникация технологияләрен куллану нигезендә дәүләт идарәсе системасын камилләштерүне тәмин итәргә тиеш.

Буа шәһәрен радификацияләү өчен 65,8 7 74 МГц ешлык диапазонында дүрт фиксацияләнгән ешлыкта радиотапшыруларның монофоник программаларын кабул итү өчен билгеләнгән индивидуаль радиотапшыру УКВ–кабул иткечләрен кулланырга тәкъдим ителә. Әлеге кабул итүчеләрне куллану кабул итүнең үткәргечле радио челтәрләренә торышына бәйләнгән юкка чыгара.

Телевидение, телетрансляция чараларының өр-яңа, заманча жиһазларын урнаштыру һәм цифрлы форматка күчү перспективасы белән, эксплуатацияләнгән торган телетапшыру үзәгеннән саклап калырга тәкъдим ителә.

Халыкның үткәргечле элемент хезмәтләренә ихтыяжын исәпләү

Телефон тыгызлыгы нормасы-торак секторны 100% ка телефонлаштыру, 1000 кешегә 4 телефон-автомат һәм предприятиеләр һәм учреждениеләр өчен торак фонды номерлары санынан 7% телефон номерлары.

Телефон номерларына ихтыяжын исәпләү:

1. Торак фондының телефон номерларының санын билгеләү.

Башкарылган исәпләүләр нигезендә Буа шәһәренә халык саны исәпләнгән сәләкәт 22693 кеше тәшкәл итәчәк. Гаиләнең уртача зурлыгын (2,7 кеше) исәпкә алып, Буа шәһәрендә

йорт хужалыклары саны 8405 берэмлекне тәшкил итәргә мөмкин. шулай итеп, торак секторының телефон номерлары саны да 8405 берэмлеккә тигез булачак.:

$22693 : 2,7 = 8405$ - торак секторының телефон номерлары, бер.,

монда:

22693 – хисап срогына халыкның фаразланган саны, кеше.;

2,7 –гаиләнең уртача зурлыгы, кеше.

1. Предприятие һәм учреждениеләрнең телефон номерлары саны (халыкның телефон номерлары санынан 7%):

$8405 * 0,07 = 588$ – предприятиеләр һәм учреждениеләр өчен телефон номерлары, бер.

2. Телефон-автоматлар саны:

$8405 : 1000 * 4 \approx 34$ – телефон-автоматларга ихтыяж.

3. Телефон номерларының гомуми саны:

$8405+588+34= 9027$ бер.

Телефон элементәсе системасын үстерү өчен Генераль план проектында исәпләнгән срокка Буа шәһәре халкын һәм предприятиеләрен чыбыклы телефон элементәсе белән тәмин итү (кимендә 9027 телефон номеры), шул исәптән 34 данә таксофон урнаштыру каралган.

Буа шәһәрәндә элементә хезмәтләре тармакның телекоммуникация системасы үсеш алган саен үсәчәк.

4.11 Территориянең инженерлык эзерлеген үстерү чаралары

Буа шәһәре территориясен төзекләндерү чаралары, Генераль планда кабул ителгән шәһәр территориясен функциональ зоналаштыруны һәм планлаштыруны оештыруны исәпкә алып, үзләштерелә торган территориянең инженер – геологик шартларына туры китереп эшләнгән.

Бүлектә территорияләрдән оптималь файдалану һәм шәһәр территориясен төзекләндерү дәрәжәсен арттыру буенча түбәндәге инженерлык чаралары кабул ителде:

- өске агымны оештыру һәм грунт сулары дәрәжәсен киметү буенча;
- Буа шәһәрен су белән тәмин итү буенча;
- карьераны төзекләндерү;
- территорияне су басудан саклау һәм пляж зонасын оештыру буенча.

4.11.1 Өске агымны оештыру гамәлләре

Буа шәһәре территориясендә су агызу челтәре оештырылмаган.

Оешкан агым булмаганда, өске сулар Түбән, агып чыкмый торган урыннарны су баса, сазлыклар һәм сазлыклар барлыкка китерә. Артык дымлылык грунтларның күтәрү сәләтен киметә, бу исә биналар һәм корымалар төзүне катлауландыра. Оештырылмаган су агымы подвал биналарын су басуга, урамнарны су басуга һәм жәяүлеләр һәм транспорт хәрәкәте бозылуға китерә.

Проектта файдаланыла торган территориянең рельефын һәм билгеләнешен исәпкә алып, ачык һәм ябык система элементларын да кертеп, шәһәрнең бөтен территориясе буенча жири өсте суларын оешкан төстә агызуның катнаш системасы тәкъдим ителә.

Шәһәрнең су агымы челтәрен проектлауның әлеге стадиясендә су агымы бассейны, су жыючы төп коллекторларның трассалары һәм аларны чыгару урыннары билгеләнә.

Территориянең рельефы төньяктан көньяк-көнчыгышка таба Карлы елгасы тугаена таба акрынлап түбәнәя, аның өслеге 0,4% -13,4% ка авыша. Индивидуаль төзелеш һәм яшел зона территориясеннән яңгыр һәм кар суларын оешкан су агызуның ачык системасы белән, секцион

төзелеш һәм сәнәгать зонасы территориясеннән су агызу тирәнлегенә грунтның туңу тирәнлегеннән кимендә 1,8 - 2,0 м булган ябык система белән агызу планлаштырыла.

Урам киселешләрендә һәм кварталларга керү юлларында күчеш күперләре салына яки су үткәргеч торбалар салына.

Секцион төзелеш территориясеннән яңгыр һәм кар суларын агызып жибәрүне ябык су агымнары челтәре белән башкарырга тәкъдим ителә. Проектлана торган ябык су агынтыларының планлы урнашуы буй буенча авышлык 0,004 - 150 м, ә 0,005 һәм аннан да күбрәк авышлыктарда 300 м дан артыграк булырга тиеш дигән шарт белән кабул ителә (СНиП 2.07.01 - 89*).

Жир өсте суларын агызуны тәэмин итә торган бассейннарның төп коллекторлары Ефремов, Р. Люксембург һәм Космовский урамнары буйлап билгеләнгән, анда ябык типтагы үзеннән-үзе агып торган яңгыр канализациясе челтәре уза, соңыннан ул су жыю резервуары аша шәһәр тирәсендәге күлләргә һәм Карлы елгасына агызыла.

Ачык су агымы челтәрен утар төзелешле районнарда шәһәр урамнары буйлап салу, аннан соң су агымын ябык типтагы яңгыр канализациясенә яисә су жыю резервуары аша Карлы елгасына, Каилка елгасына яисә шәһәр чигеннән түбән рельеф урыннарына агызу тәкъдим ителә.

Тәкъдим ителә торган ачык су агымы челтәренә гомуми озынлыгы исәпләнгән сөрәкә – 49300 м, шул исәптән I чиратта - 11250 м тәшкил итә.

Тәкъдим ителә торган ябык су агымы челтәренә гомуми озынлыгы - 37200 м, шул исәптән I чиратта - 3300 М.

Сулыкларны саклауга карата таләпләр артуга бәйле рәвештә проектта селитә территорияләр өчен еллык агымның кимендә 70% поверх һәм сәнәгать предприятиеләре мәйданчыклары өчен агымның барлык күләмен, аларның территорияләрендә локаль чистарту корылмаларын мәжбүри урнаштырып, чистарту схемасы тәкъдим ителә.

Яңгыр агымында үлчәүле матдәләр концентрациясенә үзгәрүе яңгыр яву процессында үзгәрә. Агымның беренче минутларында үлчәүле матдәләрнең концентрациясе яңгыр азагындагыга караганда 10-20 тапкырга югарырак булуы ачыкланган.

Проект буенча су агымының тамагы участкаларында калкып чыга торган нефть продуктларын жыю өчен рәшәткәләр һәм жайланмалар белән жиһазландырылган сусаклагыч – резервуарларда яңгыр суларының аеруча пычранган беренче порцияләрен чистарту күздә тотыла. Су жыю урыны – резервуар каршында бүлүче кое ясала, ул агынтының беренче, аеруча пычранган өлешләрен чистарту өчен резервуарга, ә аннан соңгы, шартлы рәвештә чиста өлешен су кабул итүчегә жибәрә. Яңгыр агымының беренче порцияләре су жыю резервуарына яңгыр башланган вакытта агым бассейнының иң ерактагы өлешләрендә төшкән су исәп-хисап ясмыгына агып төшкәч, ягъни агым максимум чыгымга ирешкән вакытта керми.

Һәр су жыю резервуарның сыйдырышлылыгы якинча 2000 – 4000 м³ чикләрендә тирбәлә. 11 данә резервуар- су жыю урыны планлаштырыла, аларның һәрберсенә сыйдырышлылыгы 2000 м³ тәшкил итәчәк. Проектлауның алдагы стадияләрендә су агымнары тамагы участкаларындагы су жыю резервуарларының сыйдырышлылыгы төгәлләштереләргә тиеш.

Шәһәр территориясен төзекләндерүгә шикәр заводы эшчәнлегенә зур йогынты ясый. Производство процессының аерылгысыз өлеше булган, шәһәрнең төньяк өлешендә урнашкан һәм шактый зур мәйданны биләгән гамәлдәге су жыю резервуарлары Ефремов, Космовский, Өрәнге, Шафранов һәм Төзелеш урамнары чикләрендәге торақ төзелеш территориясендәге грунт суларының дәрәжәсен күтәрә, подвалларга төшә.

Югарыда аталган участкакта грунт суларының югары торуын исәпкә алып, шәһәр территориясен киптерү вертикаль планировкалы комплекста дренаж системалары кору, өске агымны оештыру һәм территорияне төзекләндерү юлы белән билгеләнә. Проектта системалы дренаж тәкъдим ителә, ул жир асты сулары горизонты югары булган чагыштырмача зур территорияләргә киптерү өчен каралган. Дренаж системасы аерым дренаж киптергечләрдән һәм

жыелган чиста дренаж суларын яңгыр канализациясенә һәм Карлы елгасына агыза торган коллектордан тора.

Дренаж торбалары 0,003 авышлык һәм 0,5 м тирәнлектә киптерү билгесеннән түбәнрәк урнаштырыла.

Дренажлана торган майданнарның зурлыгын детальле гидрогеологик эзләнүләр уздырганнан соң проектлауның алдагы стадияләрендә төгәлләштерү таләп ителә.

4.11.2 Су сибү гамәлләре

Шәһәр территориясен су белән тәмин итү шәһәр эчендә ага торган елгалардан файдалану хисабына башкарыла.

Район чикләрендә Зөя елгасының Буа шәһәрненән 5 км төньяк-көнчыгыштарак коя торган иң эре кушылдыгы булып Карлы елгасы санала. Елганың юлы бик нык бормалы, шуңа күрә кайбер участкаларда аны турайтырга туры килә.

Карлы елгасының урта агымында киңлеге 10 метрдан 25 метрга кадәр, елга санитария-гигиена таләпләренә җавап бирми һәм суда мәдәни-массакүләм ял итүне тәмин итә алмый.

Исәпләнгән срокка Генераль план проектының чараларынан берсе булып Кече Яр буе тыкырыгынан көнчыгыштарак участка, шулай ук шәһәрнең көньяк чиге буйлап участка Карл елгасы үзәннән турайту һәм тирәнәйтү тора.

Юылудан һәм жиңмерелүдән саклану өчен яр полосасының янәшәдәге участкаларын төзекләндерү кирәклегә туа.

Елганың юлын турайту, проектлау чикләрендә ярларны тирәнәйтү, чистарту һәм ныгыту буенча яқынча күләмдә жиң эшләре 3,6 км участка планлаштырыла.

Гамәлдәге яр сөзәклекләрен ныгыту эшләре туфрақ эрозиясен булдырмау өчен үләннәр

4.11.3 Карьерны төзекләндерү чаралары

Кеше эшчәнлегә белән бәйле тискәре физик-геологик процессларга Буа шәһәрненән көнчыгыш өлешендә Жорес һәм Ипподром урамнары тирәсендә урнашқан ташландық карьерны кертергә мөмкин.

Бозылган жиңрләренә торгызу, кагыйдә буларак, ике этапта башкарыла: техник һәм биологик.

Гамәлдәге карьер территориясеннән алга таба файдалануны исәпкә алып, бары тик техник торгызу методы белән генә чикләнергә мөмкин, ә нәкъ менә эшкәртелгән пространствоны планлаштыру, карьер бортларының авышлыкларын формалаштыру, автомобиль юлларын төзү эшләрен башкарырга кирәк.

Карьер территориясеннән файдаланганда рельеф, геология, туфрақ, климат, үсемлекләр, гидрология кебек табиғый факторларны исәпкә алырга кирәк. Бу вакытта инженер - геологик һәм гидрологик шартларга, эшкәртелгән өслекне тәшкіл итүче токымнарның составына һәм үзлекләренә аерым игътибар бирү тәкъдим ителә. Моннан тыш, икътисадый - географик, хужалық, социаль-икътисадый һәм санитария - гигиена шартлары, төзелеш эшләренәң технологиясе һәм комплекслы механизациясе, объектны төзү сроклары, икътисадый максатчанлык һәм рекультивацияләүнең социаль эффекты исәпкә алына.

Рекультивацияләүнең техник этабына чығымнарны билгеләгәндә түбәндәге эш төрләренә чығымнарны исәпкә алырга тәкъдим ителә:

- карьер өслеген планлаштыру (тигезләү), карьер бортларының калкулыкларын ясау һәм террасалау;
- утырыштан соңгы күренешләренә бетерү;
- рекультивацияләнә торган жиң кишәрлекләренә керү һәм юллар төзү, бозылган жиңрләренәң характерына һәм рекультивацияләнгән кишәрлекләрдән максатчан файдалануга бәйле рәвештә жиңрләренә рекультивацияләү проектында каралган башка эшләр.

4.11.4 Территорияне су басудан яклау гамәлләре

Буа шәһәре территориясендә язгы ташу курқынычы юк. Шуңа да карамастан, су басулар вакытында Карлы елгасының тугай өлешен 78,00 м тамгасына кадәр су баса.

Казан-Ульяновск эйлэнгеч юлы шәһәр территориясен су басудан саклау дамбасы булып тора.

Исәпләнгән срококка сезонлы су басуга каршы көрәш чараларының берсе булып Карлы елгасының юлын турайту һәм төбен тирәнәйтү торакак.

Шәһәрнең көньяк-көнчыгыш өлешендә яңа төзелә торган территорияне су басудан саклау өчен сулык яры буйлап жир дамбасы кору һәм яр буе зонасын су басу билгесенә кадәр өлешчә күмү зарур. Дамбаның өске тамгасы 78,5 м. Елга ягына планлаштырылган сөзәклекләр тимер-бетон плитәләр белән ныгытыла. Дамбаның өске ягында елга ягынан киңлеге 1 м булган тротуар, дамбага һәм сөзәклекләргә хезмәт күрсәтү өчен киңлеге 3,5 м булган асфальт түшәлгән юл өлеше, 1 м киңлектәге грунт түшәлгән һәм вак ташлы юл кырые һәм үлән һәм куаклар утырту белән ныгытылган сөзәклек ясала. Дамбаның гомуми озынлыгы якынча 2,7 км.

Бөтен дамба буйлап якынча 5 м тирәнлектә, 45 градуска авышлык белән, 1,8 м су жыю канавы ясарга кирәк. Канау авышлыктары таш сызымы белән ныгытыла, төбе асфальт катнашмасы белән каплана. Жыелган саен канаудан су насослар ярдәмендә суырып алына һәм торбалар буенча яңадан елгага чыгарыла. Насосның куәтен һәм су үткәргеч торбаларның диаметрын исәпләү проектлауның алдагы стадияләрендә башкарыла.

Ел саен канау төбен су басудан чистартырга кирәк. Шул ук вакытта яр буйларына вертикаль планировка ясала, жыеннар ясала. Карлы елгасының яр буйлары үлән чөчү белән ныгытылырга тиеш.

Карлы елгасының уң ярында елганың үзән шәһәрнең көньяк чиге буйлап турайткан урында агроурманмелиорация чаралары тәкъдим ителә, аларга елга бассейнында урман саклау полосалары утырту, яр буе су саклау полосаларын саклап калу керә. Урман утыртмаларының тамыр системасы дымны тоткарлый һәм территорияне су басу процессын минимумга кадәр киметә.

Ярларны ныгыту буенча конструктив карарлар яр буе полосасын эшкәртү процессларын, боз режимын һәм елгадагы агым тизлеген күзәткәннән соң бирелергә мөмкин.

Генераль планының исәпләнгән срогына шәһәрнең көньяк-көнчыгыш өлешендә 0,35 га майданлы шәһәр пляж зонасын оештыру каралган, ул Карлы елгасы үзәненең туры кишәрлегенә проектлаштырыла торган яр буе полосасында гамәлгә ашырыла.

Пляжны төзекләндерү чаралары составына яр буйларын һәм пляж янындагы акваторияне үсемлекләрдән чистарту керә.

Пляжны оештырганда пляжның бөтен территориясендә вертикаль планлаштыру һәм ком өю эшләрен башкарырга кирәк.

Таблица 51 - Инженерлык яклау чаралары исемлеге

№ т/б	Эшләр исеме	Үлчәү берәмлеге	Саны	
			I чират	Хисап вакыты
1	2	3	4	5
1.	Грунт сулары дәрәжәсен киметү гамәлләре			
	а) ачык типтагы су агымы челтәрен төзү	км	1,5	4,7
	б) ябык типтагы су агымы челтәрен төзү	км	0,35	3,5
	в) территорияне ачык челтәр белән дренажлау	га	0,82	0,82
	2-3 м киптерү нормасын тәэмин итү	данә.	3	11
2.	Буа ш. территориясен су белән тәэмин итү гамәлләре			
	а) Карлы елгасы үзәннең турайту	км	-	3,6
3.	Яр буен төзү (пляж оештыру)			
	а) сөзәклекне үсемлекләр сибеп ныгыту туфрак, агач утырту, куаклар һәм агачлар утырту	га	0,95	0,95

№ т/б	Эшлэр исеме	Үлчәү берәмлеге	Саны	
			I чират	Хисап вакыты
1	2	3	4	5
	в) сөзәклекне бетон плиталар белән ныгыту	м ³	1890	1890
	г) асфальт жәю	100 м ²	121,50	121,50
	г) пляж төзелеше (ком юу, чистарту һәм пляж полосасының планировкасы)	га	-	0,35

4.12 Табигый һәм техноген характердагы гадәттән тыш хәлләрне кисәтү чаралары исемлеге

Табигый һәм техноген характердагы гадәттән тыш хәлләр барлыкка килү хәтәрлеге факторларын, аларга хәрби, биологик-социаль характердагы гадәттән тыш хәлләр куркынычы факторларының һәм башка куркынычларның йогынтысын исәпкә алып анализлау

"Техник жайга салу турында" 27.12.02 елгы 184-ФЗ номерлы Федераль закон нигезендә куркынычсызлык критерие булып хәтәрлек дәрәжәсе тора. "Техник жайга салу турында" гы Закон куркынычсызлык терминына түбәндәге төшенчәне бирә: "Продукциянең, житештерү, эксплуатацияләү, саклау, ташу, сату һәм утильләштерү процессларының иминлеге (алга табиминлек) - гражданның гомеренә яисә сәламәтлегенә, физик яисә юридик затларның мөлкәтенә, дәүләт яисә муниципаль мөлкәткә, әйләнә-тирә мохиткә, хайваннар һәм үсемлекләр гомеренә яисә сәламәтлегенә зыян китерүгә бәйле ярамый торган хәтәрлек булмаган торыш".

Россия гадәттән тыш хәлләр министрының беренче урынбасары тарафыннан расланган 2008елның 09 гыйнварындагы №1-4-60-9 номерлы "Техноген характердагы гадәттән тыш хәлләр, шул исәптән Россия Федерациясенең бик мөһим объектларын эксплуатацияләгәндә дә, хәтәрлекләрен бәяләү буенча белешмәләр" нигезендә түбәндәге төп төшенчәләр кулланыла:

Хәтәрлек – мөмкин булган куркынычлык чарасының һәм аны гамәлгә ашыру нәтижәләре күләменә микъдари характеристикасы.

Гадәттән тыш хәл хәтәрлеге – халыкның гомеренә, сәламәтлегенә һәм мөлкәтенә, икътисад объектларына һәм әйләнә-тирә мохиткә куркыныч тудыра торган тискәре нәтижәләр белән гадәттән тыш хәл барлыкка килүнең потенциал мөмкинлеге.

Индивидуаль хәтәрлек – пространствоың тикшерелә торган ноктасында тикшерелә торган куркынычлык факторларының бөтен жыелмасы тәэсире нәтижәсендә аерым кешенең зарлану ешлыгы.

Социаль хәтәрлек – билгеле бер куркыныч факторларны гамәлгә ашыру ешлыгы һәм кешеләрнең сәламәтлеге өчен нәтижәләр күләме (һәлак булучылар яки зыян күрүчеләр саны) арасында бәйлелек, шулай аталган F/N-диаграммалар яки социаль хәтәрлек кәкреләре.

Икътисады хәтәрлек – әлеге кулланмада билгеле бер куркыныч факторларны тормышка ашыру ешлыгы һәм матди зыян күләме арасындагы бәйлелек аңлашыла, F/G-диаграммалар яки икътисады хәтәрлек кәкреләре.

Риск коллективный – билгеле бер вакыт аралыгында куркыныч факторларын гамәлгә ашыру нәтижәсендә һәлак булучыларның яки зыян күрүчеләрнең көтелгән саны.

Матди хәтәрлек – әлеге кулланмада билгеле бер вакыт аралыгында куркыныч факторларны гамәлгә ашыру нәтижәсендә көтелгән матди югалтулар аңлашыла.

Иң чик мөмкин булган хәтәрлек – мөмкин булган куркынычның югары чиген билгели торган хәвеф-хәтәрнең норматив дәрәжәсе.

Кабул ителми торган хэтэрлек (ярамый)– дэрэжэсе куркынычның рөхсэт ителгән иң чик дэрэжэсеннән артып киткән куркыныч.

Мөмкин булган хэтэрлек – дэрэжэсе мөмкин булган хэтэрлекнең иң чик дэрэжэсеннән түбәнрәк булган хэтэрлек. Рөхсэт ителгән куркыныч өч категориягә бүленә: югары, шартлы рәвештә кабул ителә торган һәм кабул ителә торган хэтэрлек.

Югары хэтэрлек – дэрэжэсе мөмкин булган чиккә якин булган хэтэрлекне киметү һәм контрольдә тоту чаралары таләп ителә.

Шартлы рәвештә кабул ителә торган хэтэрлек– социаль, икътисадый һәм экологик күзлектән караганда акланган хәвеф-хэтэр, әмма аны алга таба киметү һәм контрольдә тоту буенча чаралар тәкъдим ителә.

Кабул ителә торган хэтэрлек – социаль, икътисадый һәм экологик яктан һичшиксез акланган яки аз хэтэрлек.

Куркыныч – нинди дә булса зыян (зыян) китерү сәләте, шул исәптән кешенең гомеренә һәм сәламәтлегенә, аның матди һәм рухи кыйммәтләренә, әйләнә-тирә мохитенә янау.

Зыян күрүчеләр– гадәттән тыш хәл нәтижәсендә һәлак булган яки сәламәтлеккә зыян күргән кешеләр саны.

Зыян – берәр субъектның яки субъектлар төркеменең бер өлеше яки барлык үз кыйммәтләрен югалтуы.

Матди зыян – матди кыйммәтләренә, милеккә яки финанс чараларын югалту.

Социаль зыян – индивидуумның, социаль төркемнәрнең һәм тулаем жәмгыятьнең тормышы, сәламәтлеге һәм рухи кыйммәтләре белән бәйлә югалтулар.

Социаль-икътисадый зыян – индивидуумның, социаль төркемнәрнең һәм тулаем жәмгыятьнең тормышы, сәламәтлеге һәм рухи кыйммәтләре белән бәйлә югалтуларның кыйммәт чагылышы.

Экологик-икътисадый зыян – гадәттән тыш хәл нәтижәләрен бетерүгә, пычранган территориядә урнашкан объектларны һәм корылмаларны торгызуга, шулай ук пычранган территорияне реабилитацияләүгә яисә жирләренә, су объектларын һәм атмосфераны пычратудан әйләнә-тирә мохиткә зыян китергән өчен түләүгә чыгымнар суммасы.

Куркынычны бәяләү куркынычны бәяләгәндә дә, мөмкин булган бәяләгәндә дә булган хаталарны исәпкә алып башкарыла.

Шулай итеп, куркынычны бәяләүнең бурычы ике өлешне хәл итүдән гыйбарәт.

Беренчә зарарлы факторлар (гадәттән тыш хәл чыганагы) барлыкка килә торган вакыйганың килеп чыгу ихтималын (ешлыгын) билгеләү максатын куя.

Икенчә өлеш бирелгән зарарлы факторлар барлыкка килгәндә кешенең зарарлану ихтималын билгеләүдән гыйбарәт, шуннан соң территорияне индивидуаль хәвеф-хэтэр күрсәткече буенча зоналаштыруны гамәлгә ашыру.

Хәвеф-хэтэрнең сан күрсәткечләрен билгеләгәндә, гадәттән тыш хәл чыганагын формалаштыру ихтималын исәпләү мөһим бурыч булып тора. Бу күрсәткечне дәрәжә билгеләү халыкны һәм территорияне яклау буенча тиешле чаралар күрергә мөмкинлек бирәчәк. Аның реаль әһәмияткә карата арттырылуы халыкның фаразланган зур югалтуларына һәм, нәтижә буларак, гадәттән тыш хәлләрне кисәтү буенча нигезсез чараларга китерә.

Куркынычсызлыкны бәяләү куркынычсызлык идарәсенең состав өлеше булып тора. Куркынычны бәяләү барлык мөмкин булган мәгълүматны куркынычларны идентификацияләү һәм мөмкин булган кирәкмәгән вакыйгалар куркынычын билгеләү өчен системалы файдаланудан гыйбарәт.

Буа шәһәре территориясенең үзенчәлекле үзенчәлеге булып кайбер потенциал куркыныч объектларның төзелеш чикләрендә урнашуы тора. Бу хәлләр техноген характердагы гадәттән тыш хәлләр килеп чыгу ихтималының югары булуын, шулай ук мөмкин булган социаль-икътисадый нәтижәләрен авырлыгын билгели.

Гадэттэн тыш хэллэр килеп чыгу куркынычының төп факторлары булып муниципаль берэмлек территориясендә булган һәм халыкның иминлегенә сизелерлек йогынты ясый торган (булган һәм ихтималлыгы югары дәрәжәдә фаразлана торган) куркынычлыктар тора.:

- криминал;
- коммуналь-көнкүреш һәм торак характерындагы;
- техноген;
- хәрби;
- табигий;
- эпидемиологик характерда;
- экологик.

Яшәүгә һәм хужалык эшчәнлегенә вакытлыча чикләүләр һәм куркынычны киметүгә юнәлдерелгән чаралар комплексын үткөрү турындагы карар күзәтчелек органнары тәкъдиме буенча РФ хөкүмәте яки РФ субъекты башкарма хакимияте органы тарафыннан кабул ителә. Хәвеф-хәтәр дәрәжәсен киметү мөмкин булмаса, яшәүгә һәм хужалык эшчәнлегенә чикләүләр Россия Федерациясе законы яки РФ субъекты законы белән кертелә.

«Гадэттэн тыш хәл ешлыгы – зыян күрүчеләр саны» һәм «гадэттэн тыш хәл ешлыгы – матди зыян» координаталарындагы зоналар чикләре түбәндәге таблицаларда күрсәтелгән:

Таблица 52 – "Гадэттэн тыш хәл ешлыгы-зыян күрүчеләр саны" координаталарында куркыныч зоналары чикләрен билгеләү

Частота ЧС	Число пострадавших, чел.			
	менее 10	от 10 до 50	от 50 до 500	свыше 500
более 1	Зона недопустимого риска			
$1 \cdot 10^{-1}$				
$10^{-1} - 10^{-2}$	Зона повышенного риска			Зона условно приемлемого риска
$10^{-2} - 10^{-3}$				
$10^{-3} - 10^{-4}$	Зона приемлемого риска			Зона приемлемого риска
$10^{-4} - 10^{-5}$				
$10^{-5} - 10^{-6}$				
менее 10^{-6}				

Таблица 53 - "Гадэттэн тыш хәл ешлыгы-матди зыян" координаталарында хәвеф-хәтәр зоналары чикләрен билгеләү

Частота ЧС	Размер материального ущерба, руб.			
	менее 100 тыс.	от 100 тыс. до 50 млн	от 50 млн до 500 млн	свыше 500 млн
более 1	Зона недопустимого риска			
$1 \cdot 10^{-1}$				
$10^{-1} - 10^{-2}$	Зона повышенного риска			
$10^{-2} - 10^{-3}$				
$10^{-3} - 10^{-4}$	Зона условно приемлемого риска			
$10^{-4} - 10^{-5}$				
$10^{-5} - 10^{-6}$	Зона приемлемого риска			
менее 10^{-6}				

Хэвеш-хэтэрнэ төп исэп-хисап күрсэткеллэрэ исэбенэ түбэндэгелэр керэ:

- индивидуаль куркыныч;
- коллектив куркыныч;
- социаль куркыныч;
- матди куркыныч;
- икътисадый куркыныч.

Зыян күрүчелэрнэ күпчелеге (яшэу шартларын бозу критерие буенча) яшэу тээмин итү объектларындагы авариялэр вакытында булырга мөмкин.

Табиғый характердагы гадэттэн тыш хэллэр куркынычы факторларына һәм алардан килгэн зыяннарның муниципаль берәмлек территориясенэ йогынтысына характеристика бирү, табиғый характердагы гадэттэн тыш хэллэр барлыкка килү куркынычын киметү гамэллэрэ

Температур экстремумнар

Һаваның экстремаль югары температурасы кешенэ тормышы һәм эшчэнлеге өчен уңайсыз һәм катлаулы шартлар тудыра (йөрэк - кан тамырлары авырулары, жылылык сугулары ихтималы арта, гипертония кризислары саны арта).

Һава температурасы экстремаль югары булганда, хисаплау техникасы белэн жиһазландырылган катлаулы технологик процесслар эшендэ өзеклеклэр килеп чыга, аларның эше тышкы метеорологик шартларга бэйле. Озак вакытлар экстремаль югары температура корылыкка, урман янгыннарына китерэ.

Экстремаль түбэн температура ачык һавада кешелэрнэ өшүе, биналарны эксплуатациялэу системаларын һәм техниканың эш шартларын бозу белэн яный.

Һаваның түбэн тискәре температурасы озак вакыт дәвамында уңайсыз яшэу шартларына, жылыту сезоны вакытында өстәмэ чыгымнарға ярдэм итеп кенэ калмый, бәлки гадэттэн тыш хэллэр барлыкка килү өчен дә шартлар тудыра. Торак-коммуналь хужалыктан тыш, көчле салкыннар автомобиль транспортында гадэттэн тыш хэл тудырырга мөмкин.

Коеп яуган яңгырлар

Муниципаль берәмлекнэ бөтен территориясе коеп яуган яңгырларға дучар.

Төп зарарлы йогынты электр челтэре объектлары элементларына, яссы түбәле биналарға, шәһэр дәрәжәсендэге юл челтэрэнэ туры килэ.

Коеп яуган яңгырлар нәтижәсендә грунтлар утыру, елга сөзәклекләренәң ишелү ешлығы арта, сөзәклекләрдә һәм үзәнлекләрдә урнашкан урам-юл челтәрен юып төшерү, рельефның түбәнрәк өлешендә урнашкан муниципаль берәмлек территорияләрен өске сулар белән су басу дәрәжәсе арта, йорт яны кишәрлекләрендәге яшелчә культураларын, авыл хужалыгы культураларын юып төшерү мөмкинлегә туа.

Жил йөкләнешләре

Көчле жылларнең төп зарарлы йогынтысына энергия белән тәэмин итү системаларының линия объектлары һәм төрле билгеләнештәге биналарның түбәләре дучар.

Таблица 54 - Давыллар вакытында биналарның һәм корылмаларның жиимерелү дәрәжәсе

Бинаның конструктив чишелешләре типлары, корылмалар һәм жайланмалар	Жил тизлеге, м/с			
	Жиимерелү дәрәжәсе			
	акрын	урта	көчле	тулы
Кирпечтән төзелгән аз катлы биналар	0-25	25-40	40-60	>60
Склад кирпич биналары	25-30	30-45	45-55	>55
Металл каркаслы склад-өскормалар	15-20	20-45	45-60	>60
Трансформатор подстанцияләре ябык. тибы	35-45	45-70	70-100	>100
Жир өсте тимер-бетон насос станцияләре	25-35	35-45	45-55	>55
Кабельле жир өсте элемент линияләре	20-25	25-35	35-50	>50
Кабельле жир өсте линияләре	25-30	30-40	40-50	>50
Түбән көчәнешле һава линияләре	25-30	30-45	45-60	>60
Контроль-үлчәү приборлары	20-25	25-35	35-45	>45

Яшенле разрядлар

Статистик бәяләү буенча иң зур зарарлы йогынтыга линия һәм нокталы электр челтәре объектлары (комплектлы трансформатор подстанцияләре, 10-35 кВ электр тапшыру линияләре) дучар булды.

Территорияне һәм халыкны куркыныч метеорологик йогынтылардан саклауның төп чарасы булып куркыныч күренешнең килеп чыгу мөмкинлеге турында вакытында хәбәр итү тора. Халыкка кешеләрне яклау ысуллары һәм биналарның (корылмаларның) тотрыклылыгын арттыру, куркыныч метеорологик күренеш барлыкка килгәндә кешеләрнең үз-үзләрен тоту кагыйдәләре, мөмкин булган ышык урыннар, чыгу юллары һәм куркыныч зоналардан эвакуацияләнгәндә урнашу районнары турында мәгълүмат бирелергә тиеш.

Табигий һәм техноген характердагы гадәттән тыш хәлләр килеп чыгу куркынычы факторлары дәрәжәсен киметү, алардан килгән зыяннарны киметү максатларында Генераль план проекты белән:

- территорияләрне инженерлык эзерлеге, яклау һәм төзекләндерү чаралары;
- ГО һәм гадәттән тыш хәлләр турында хәбәр итү системасын яңарту;
- гражданнар оборонасының саклау корылмаларында халыкны гадәттән тыш хәлнең зарарлы факторларыннан саклау системасын камилләштерү;
- шәһәр территориясен янгынга каршы тышкы су белән тәмин итү системасын камилләштерү.

Суны саклау чараларына түбәндәгеләр керә:

- сәнәгать һәм хужалык-көнкүреш суларының, бигрәк тә агрессив суларның агып чыгуына каршы көрәш чаралары;
- төзелеш чорында чокырларда һәм майданчыкларда жир өсте сулары туплануга юл куймау, гидроизоляция, су ташучы коммуникацияләр һәм продуктүткәргечләр салу, чокырлар куенын күмү эшләренең сыйфатын катгый контрольдә тоту.

Су басудан саклану үз эченә түбәндәгеләрне алырга тиеш:

- биналарны, корылмаларны, нигез грунтларын локаль яклау һәм тулаем төзелгән территорияне яклау;
- су агызу;
- дренаж суларын утильләштерү (кирәк булганда чистарту);
- жир асты һәм жир өсте сулары режимын, су ташучы коммуникацияләрдәге чыгымнарны (агып чыгуларны) һәм басымнарны, нигезләрнең, биналарның һәм корылмаларның деформацияләрен, шулай ук инженерлык саклау корылмаларының эшен мониторинглау системасы;
- шәһәр территориясенә якын елга ярлары участокларында ярларны ныгыту чараларын үткөрү;

– СНиП 2.01.51-90 нормалары нигезендә яңа артезиан скважиналарын проектлау һәм төзү, халыкны су белән тәэмин итү өчен суүткәргечләрне реконструкцияләү (капиталь ремонтлау);

– электр белән тәэмин итү чөптөрөн нигезләмәне исәпкә алып реконструкцияләү п.п. 5.1, 5.3., 5.9, 5.10 СНиП 2.01.51-90;

– муниципаль берәмлекнең проект төзелешен үстөрү процессында газ белән тәэмин итү системаларын реконструкцияләгәндә һәм төзөгәндә техноген һәм хәрби гадәттән тыш хәлләрнең зарарлы факторлары тәэсирендә куркынычны киметү өчен гражданнар оборонасы буенча инженер-техник чаралар 165.1325800.2014 нигезләмәләрен исәпкә алырга кирәк. СНиПның актуальләштерелгән редакциясе 2.01.51-90;

- жылылык чыганақларына һәм жылылык чөптөрләренә капитал ремонт (реконструкция) үткәрү, СП 42.13330.2016 "СНиП 2.07.01-89* шәһәр төзелеше. Шәһәр һәм авыл жирлекләрен планлаштыру һәм төзү";

– халыкны ышықлау өчен ГО саклау корықмаларын (радиациягә каршы ышық урыннарны) проектлау һәм төзү п.п.2.2, 2.4, 2.6, 2.7, 2.8 СНиП 2.01.51-90.

Эвакуацияләнүчеләрнең яшәү шартларын муниципаль берәмлек территориясендә урнаштыру һәм тәэмин итү өчен норматив таләпләр нигезендә билгеләнгән объектларны: азык-төлек продуктларын, беренче кирәк-ярак предметларын, су, торак һәм коммуналь-көнкүреш хезмәтләрен жәелдерүне (планлаштыруны) күздә тотарга.

Сейсмикага каршы инженерлык чаралары жир тетрәүләрнең жимергеч йогынтысын киметүгә юнәлдерелгән һәм үз эченә ала:

- биналарны һәм корықмаларны сейсмик куркынычсызлык нормалары нигезендә төзү;

- гамәлдәге биналарның һәм корықмаларның (фундаментларның, диварларның һәм түшәмәләренң) таяныч конструкцияләрен, тиешле территорияләр өчен сейсмик куркынычны исәпкә алып, көчәйтү;

- сейсмик куркынычны исәпкә алып, төзелешнең гамәлдәге норматив хокукый базасын камилләштерү, сейсмик саклау принципларын һәм системасын төгәлләштерү, төзелешнең сыйфатына контрольне көчәйтү.

Техноген характердагы гадәттән тыш хәлләр куркынычы факторларына һәм алардан килгән зыяннарның муниципаль берәмлек территориясенә йогынтысына характеристика, техноген характердагы гадәттән тыш хәлләр килеп чыгу куркынычын киметү чаралары

Техноген характердагы гадәттән тыш хәлләр янғын шартлау куркынычы булган объектларда, химик-куркыныч объектларда, куркыныч матдәләренә тимер юл станциясе аша һәм Буа шәһәре территориясендә урнашкан башка потенциал куркыныч объектларда аварияләр (кризис хәлләре) аркасында килеп чыгарга мөмкин.

«Татарстан Республикасы Буа муниципаль районының гражданнарны яклау идарәсе» МКУ мәғлүматы буенча Буа шәһәре ГО буенча категорияләнгән территорияләргә керми. Буа шәһәре территориясе хәрби конфликтлар очрагында яки шушы конфликтлар нәтижәсендә имин район булып тора.

Техноген гадәттән тыш хәл куркынычы барлыкка килү чорында файдаланыла торган коммуналь-көнкүреш, социаль билгеләнештәге объектлар исемлегенә түбәндәге объектлар керә:

- "Буа үзәк район хастаханәсе" ДАССУ;

- "Газпром Межрегионгаз Казан" ЖЧЖнең "Буа газ " ЭПУ (газ белән тәэмин итү системасы);

- «Буа-Водоканал» ААЖ. Буа шәһәренң хужалык-эчү һәм янғынга каршы су белән тәэмин итү чыганагы булып «Көнбатыш» һәм «Көнъяк-Көнбатыш» су алу корықмалары янындагы артезиан скважиналары тора. «Үзәк» һәм «Плодосовхоз» су алулары туктатылды. Су белән тәэмин итү

өчен икенче күтәрүле 4 насос станциясе файдаланыла. «Көнбатыш» су алу жайланмасында һәркайсы 75 м³ жир асты резервуарында эчәр су запаслары булдырылды;

- «Буа жылылык челтәрләрә предприятиесе» АЖ. Торак-коммуналь һәм ижтимагый төзелеш котельныйлары булып түбәндәгеләр санала: Ефремов урамындагы 1 нче котельная; Арефьев урамындагы 2 нче котельная; Арефьев урамындагы 6 нчы котельная; тимер юл урамындагы 6 нчы котельная; Б. Хмельницкий урамындагы интернат котельнаясы; Ленин урамындагы Вахитов мәктәбе котельнаясы; шикәр заводы котельнаясы. газлы;

-«Торак-коммуналь хужалыгының Буа күптармаклы житештерү предприятиесе» АЖ (Инженерлык челтәрләрә) - каты көнкүреш калдыкларын жыю һәм жыю, автомобиль юлларын, тротуарларны кардан чистарту, шәһәрне төзекләндерү, суүткәргеч торбаларны чистарту, язгы ташу суларын агызу;

- «Буа шәһәр мунчасы» муниципаль коммуналь хужалыгы. Арендада тора. Билгеләнеше буенча кулланыла;

- «Политехник» ЖЧЖ гражданнарның йортларында һәм фатирларында электр белән тәмин итүдә житешсезлекләрне бетерү буенча хезмәт күрсәтә;

- «Буа шәһәрә һәм Буа районы ИК» ЖЧЖ. Йорт яны территорияләрен, подъездларны, баскыч шакмакларын һәм күпфатирлы йорт биналарын карап тоту.

-Буа шәһәрә территориясендә ГО категориясенә ия бер объект бар - «Буа шикәрә» ЖЧЖ.

ГО һәм гадәттән тыш хәлләрне хәбәр итүнең гамәлдәге системасы турында белешмәләр

Халыкка хәбәр итү системасы түбәндәгеләр белән гамәлгә ашырыла:

- халыкка үзәкләштерелгән хәбәр итүнең төбәк автоматлаштырылган системасына керә торган 3 сирена сөйләм жайланмасы (PCY 300) буенча (РАСЦО);

- шәһәрнең эре предприятиеләрендә урнашкан 7 электросиренлар буенча;

- 11 кул сиреналары буенча;

- 53 шәһәр һәм район мәчетләре манараларына куелган тавыш көчәйткечләр буенча;

- 6 кул электромегафоннары (4 МЧС, 2 ОМВД);

- 22тавыш көчәйтүче жайланмалар(СГУ), 1 ТР буенча Россия Федераль янгынга каршы хезмәте идарәсенәң 111 нче янгын часте», Россия ЭЭМның Буа районы буенча Эчке эшләр министрлыгы, Буа үзәк район хастаханәсе», «Россия Федерациясе милли гвардиясенәң ТР буенча гаскәрләрен ведомстводан тыш саклау идарәсе» федераль дәүләт казна учреждениесе» филиалы, «Буа газ» ЭПУ оешмасы автотранспорталарына урнаштырылганнар.

Хәбәр итү сигналларын, ГО буенча күрсәтмәләрне Россия Федерациясе Гадәттән тыш хәлләр министрлыгының Татарстан Республикасы буенча Баш идарәсеннән һәм Татарстан Республикасы Гадәттән тыш хәлләр министрлыгынан Буа муниципаль районына тапшыру гамәлгә ашырыла:

- АСО-16 хәбәр итү аппаратурасы буенча, Бердәм дежур диспетчерлык хезмәтендә урнашкан;

-турыдан-туры элементә каналлары буенча;

- кәрәзле элементә каналлары буенча;

- АТС буенча.

Таблица 55 - Буа шәһәрә халкына ашыгыч хәбәр итү чараларык

Жайланма исеме	Урнаштыру урыны. Кемгә караганлыгы	төзеклеге (әйе/юк)	Искәрмә
С-40	Р.Люксембург урамы, 138 Буа ЗУЭС	әйе	Жирле кабыну
С-40	Совет урамы, 29 «Буа элеваторы» ААЖ	әйе	Жирле кабыну

Жайланма исеме	Урнаштыру урыны. Кемгә караганлыгы	төзеклеге (эйе/юк)	Искәрмә
С-28	Совет урамы, 5 "Зеленодольск сөт эшкәртү комбинаты"	эйе	Жирле кабыну
С-40 + паровоз гудогы	АЖнең Буа филиалы Төзелеш урамы,, 6 «Буа шикәре» ЖЧЖ	эйе	Жирле кабыну
С-28 Н	Әйләнгеч урамы, 2 «Буа спирт заводы»	эйе	Жирле кабыну
С-28	Космовский урамы, 240 «БМЗ» ЖЧЖ	эйе	Жирле кабыну
С-28	Космовский урамы, 190 «Сетевая компания» ААЖ	эйе	Жирле кабыну
паровоз гудогы	Тимер юл урамы, 72 Буа станциясе	эйе	Жирле кабыну
СО-120 (сирена)	Гагарин урамы, 29 «Вираж» ЯАЖ	эйе	Жирле кабыну
PCY-300	К.Маркс урамы, 72/52 Р. Сәгъдиев исемдәге мәктәм	эйе	Жирле кул режимында. Үзәкләштерелгән Бердәм дежур диспетчерлык хезмәте, кризис хәлләрендә идарә үзәге.
PCY-300	Ленин урамы, 65	эйе	Жирле кул режимында. Үзәкләштерелгән Бердәм дежур диспетчерлык хезмәте, кризис хәлләрендә идарә үзәге.

Янгынга каршы тышкы су белән тәэмин итү характеристикалары

Шәһәрдә 146 янгын гидранты урнашкан. «Буа-водоканал» ААЖ хезмәт күрсәтә. Шәһәрнең суүткәргеченә капитал ремонт ясала, яңа янгын гидрантлары урнаштырыла.

Потенциаль куркыныч объектлар исемлеге, характеристикалары

Буа шәһәре территориясендә "Газпром трансгаз Казан" ЖЧЖнең 2 потенциал куркыныч объекты урнашкан:

-Константиновка ЛПУМГНЫҢ БК-ГРС-1-30 газ бүлү станциясе Буа;

– газ белән тәэмин итү чөлтәре.

Алар II класслы куркыныч объектлар (янгын-шартлау куркынычы булган объектлар).

Буа шәһәрендә химик яктан куркыныч объект урнашкан. Объект III класслы куркынычлы. Әлеге объект «Зеленодольск сөт эшкәртү комбинаты» АЖнең Буа филиалы.

Житештерү максатларында көчле агулы матдә – аммиак куллана, аның гомуми күләме 0,9 тонна тәшкил итә. Зарарлану мөмкинлеге булган зонага предприятие хезмәткәрләре элгә, бу 59 кеше тәшкил итә – иң зур эшләүче смена. Объект шәхси сак предприятиесе тарафыннан саклана, ул «Россия Федерациясе милли гвардиясенә ТР буенча гаскәрләрен ведомстводан тыш саклау идарәсе» федераль дәрәжә казна учреждениесе» Буа филиалының тоткарлау төркемен ашыгыч чакыру пультына тоташтырылган.

Моннан тыш, Буа шәһәре территориясендә түбәндәге янгын-шартлау куркынычы булган объектлар эшли:

- «Буа-элеватор» ЖЧЖ. Объект IV класслы куркынычлы. «Ак Барс холдинг» ХКнеке, Буа шәһәрнең көньяк-көнбатыш өлешендә урнашкан. Территориясенә гомуми майданы 12000

м². Территория тимер юл коймасы белән әйләндереп алынган. Каты өслекле керү юллары бар, элеватор саклагычына ашлык төяү өчен тимер юл юллары тоташа. Объект ведомство каравылчылары тарафыннан саклана, ул тоткарлау төркеменен ашыгыч чакыру пультаына тоташтырылган. Предприятие бөртекле продуктларны чистарту, киптерү, саклау, чәчү өчен орлыклар әзерләү, орлык фонды резервын булдыру өчен билгеләнгән. Бөртеклеләрне жыеп алу чорында элеваторга һәркөнне 2-3 мең тоннага яқын ашлык керә. Бөртеклеләрне максималь кабул итү 5 мең тонна. Бер үк вакытта 7 киптерү жайланмасы эшли, алар тәүлек эчендә 5 мең тонна ашлык киптерергә сәләтле. Элеватор складларының гомуми күләме 90 мең тонна тәшкит итә;

- «Вираж» ЯАЖ. Объект куркынычлыкның IV классына карый. Буа шәһәренен төньяк-көнчыгыш өлешендә урнашкан. Территориясе мәйданы 7600 м². Сәнәгать мәйданчыгы территориясендә биналар һәм корылмалар урнашкан: административ корпус, лабораторияләр, бетон төен, асфальт заводы, складлар. Объект ведомство каравылчылары тарафыннан саклана, ул тоткарлау төркемен ашыгыч чакыру пультаына тоташтырылган;

- «Буа шикәре»ЖЧЖ. Куркынычлыкның IV классы объекты. Шәһәренен төньяк өлешендә урнашкан. Гражданнар оборонасы буенча категорияле объект. Территориясенен гомуми мәйданы 14500 м². Территория тимер- бетон койма белән әйләндереп алынган. Каты өслекле керү юллары бар. Объект шәхси сак предприятиесе тарафыннан саклана, ул тоткарлау төркеменен ашыгыч чакыру пультаына тоташтырылган. Предприятие шикәр чөгәндерен, чимал шикәрен, сыгынтысын эшкәртү һәм әзер продукция-азык шикәре, патока, гранулалы сыгынтысын чыгару өчен билгеләнгән. Шикәр саклау складының гомуми саклау күләме 70 мең тонна, патока 500 тонна, гранулалы чөгәндер түбә 15 мең тонна. Шикәр саклау склады, ТЭЦ куркыныч житештерү объекты булып тора;

- «Татнефтепродукт» ХК АЖнең Буа участогы, «ТАИФ-НК» ХК составына керә. Буа шәһәренен көньяк-көнбатыш өлешендә урнашкан. III класслы куркынычлы объект. Территориясенен гомуми мәйданы 3962 м². Территория тимер-бетон коймасы белән әйләндереп алынган. Каты өслекле керү юллары бар, нефть продуктларын саклау урынына нефть продуктларын кабул итү һәм саклау өчен тимер юл юллары тоташа. Объект ведомство каравылчылары тарафыннан саклана, ул «Россия Федерациясе милли гвардиясенен ТР буенча гаскәрләрен ведомстводан тыш саклау идарәсе» федераль дәүләт казна учреждениесе» Буа филиалының тоткарлау төркеменен ашыгыч чакыру пультаына тоташтырылган. Предприятие нефть продуктларын саклау һәм кулланучыларга төяп жибәрү, нефть продуктларын авыл хужалыгы министрлыгы заявкасы буенча сезонлы саклау өчен каралган. Дизель ягулыгы саклагычларының гомуми күләме 77000 м³;

- «Русский Стандарт Водка Буа спирт заводы» ЖЧЖ филиалы. Буа шәһәрендә урнашкан. III класслы куркынычлы объект. Территориясенен гомуми мәйданы 9500 м². Территория тимер-бетон койма белән әйләндереп алынган. Каты өслекле керү юллары бар. Объект шәхси сак предприятиесе тарафыннан саклана, ул «Россия Федерациясе милли гвардиясенен ТР буенча гаскәрләрен ведомстводан тыш саклау идарәсе» федераль дәүләт казна учреждениесе» филиалының төркемен ашыгыч чакыру пультаына тоташтырылган. Предприятие ашлык эшкәртү һәм азык-төлек спирты ясау, спиртны саклау һәм кулланучыларга төяп жибәрү өчен билгеләнгән. Спирт саклау складының гомуми саклау күләме 1529 тонна;

- «Газпром газомоторное топливо» ЖЧЖ. Метан салу. Куркынычлыкның IV классы объекты. Метанны саклау күләме 334 м³.

Таблица 56 –Буа шәһәрнен автозаправка станцияләре (янгын-шартлау куркынычы булган объектлар)

№ т/б	Объект исеме	Янгын куркынычы булган матдэләрнен аталышы
1	Буа ш. Вахитова урамы, 202й «Татнефть АЗС-Центр» ЖЧЖ АЗС Ульяновск ш.	ГСМ (АИ 92 – 20 м ³ , АИ 95 – 20 м ³ , ДТ – 30 м ³ .)
2	Буа ш, Казанский тракт урамы, 12. ООО «ТАИФ-НК АЗС» 315 нче ягулык салу станциясенен Буа аерымланган бүлекчәсе	ГСМ (АИ 92 – 25 м ³ , АИ 95 – 25 м ³ , ДТ – 25 м ³)
3	Буа ш, Әйләнгеч урамы, 16. ООО «ТАИФ-НК АЗС» 316 нчы ягулык салу станциясенен Буа аерымланган бүлекчәсе	ГСМ (АИ 92 – 25 м ³ , АИ 95 – 25 м ³ , ДТ – 25 м ³)
4	Буа ш, Р. Ибраһимов урамы, 2. «ТАИФ-НК АЗС» ЖЧЖ 317 нче ягулык салу станциясенен Буа аерымланган бүлекчәсе	ГСМ (АИ 92 – 25 м ³ , АИ 95 – 25 м ³ , ДТ – 25 м ³)
5	Буа ш, Ефремов урамы, 2Б. «ТАИФ-НК АЗС» ЖЧЖ 319 нчы ягулык салу станциясенен Буа аерымланган бүлекчәсе	ГСМ (АИ 92 – 25 м ³ , АИ 95 – 25 м ³ , ДТ – 25 м ³)
6	Буа ш. Энергетиклар урамы, 46. «Газпром сжиженный газ» АЗГС ЖЧЖ	сыекландырылган углеводород газы 12 м ³
7	Буа ш. Космовский урамы, 111 А. «Татнефть АЗС-Центр» ЖЧЖ АЗС Ульяновск ш.	ГСМ (АИ 92 – 25 м ³ , АИ 95 – 20 м ³ , ДТ – 25 м ³)

АЗС территориясендә урнашкан кешеләр, биналар, корылмалар һәм техника өчен куркыныч тудыручы зарарлы факторлар барлыкка килү ихтималы бар:

- жиһазларның төзек булмавы, янгын куркынычсызлыгы нормаларын үтәмәү сәбәпләре булырга мөмкин булган янгыннар вакытында;

- объектта сакланган энергияне контрольсез бушатканда. Ягулык салу станцияләрендә запас химик энергия (янучан материаллар); запас механик энергия (кинетик энергия - хәрәкәтләнүче автомобильләр һ.б.) бар.

Ягулык салу станцияләрендәге аварияләр белән бәйле куркынычларны анализлау күрсәткәнчә, станциянең технологик жиһазларын һәм ягулык ташучы автоцистерналарны герметиксызландырганда объект персоналына һәм мөлкәтенә максималь зыян китерелә.

Авария хәлләренең килеп чыгу сәбәпләре булып түбәндәгеләр тора:

- технологик параметрларның регламент күрсәткечләреннән тайпылуына китерә торган техник житешсезлекләр, жиһазларның жимерелүенә кадәр;
- ремонт эшләрен башкарганда ут белән саксыз эш итү;
- кеше факторы белән бәйле вакыйгалар: персоналның дәрәс эшләмәве, оештыру яки проект карарларының дәрәс булмавы, читләренң тыкшынуы (диверсияләр) һ. б.;
- техноген яки табигый характердагы тышкы йогынты: күрше объектлардагы аварияләр, давыллар, жир тетрәүләр, су басулар, янгыннар.

Автомобильләргә бензин салу станциясендә булган аварияләр локаль характерда була.

Авария вакытында зарарлы факторлар йогынтысына АЗСның барлык персоналы һәм объект территориясендә булган клиентлар дучар ителергә мөмкин. Иң зур куркынычны янгыннар тудыра. Үлемгә китерүче сәбәпләрне кешеләр янучы жиһазлар һәм оператор бүлмәсе чикләрендә диярлек алырга мөмкин.

Үлем белән тәмамланган кешеләр югалтулары - ягулык-майлау материаллары агызу майданчыгы районында. Объектның калган территориясендә кеше югалту ихтималы аз. Оператор бүлмәсе эчәндә кешеләрнең урнашу һәм конструкцияләренң жимерелү ихтималы нәтижәсендә зарарлануы ихтимал.

Оператор бүлмәсе бинасындагы янгын вакытында кешеләр өчен куркынычсыз ераклык (ераклык) - 16 метрдан артык, ягулык - майлау материаллары агызганда-36 метрдан артык тәшкит итәчәк.

Ягулык-энергетика комплексында техноген характердагы гадәттән тыш хәлләр котельныйлар территориясендә килеп чыгарга мөмкин.

Котельный өчен гадәттән тыш хәлнең иң куркынычы булып казан шартлавы тора. Казанда басым мөмкин булганнан югарырак булса, казан шартлычак, аның кыйпылчыклары ян-янга очачак, ялкын күтәрелеп янғын чыгачак, януның агулы продуктлары чыгачак, территория пычраначак. Вероятным последствием арттырганда, басым шул котле югарырак допустимого булачак шартлау булды мич куелды, һәм нәтижәсе буларак разлет осколков һәм разрушения жиһазлар котельный һәм алга таба воспламенение һәм янғын котельный, ташлауларга агулы продуктлар горения (туганда, янғын), территорияне пычрату. Болар барысы да эшче персоналның үлеменә һәм жәрәхәтләнүенә һәм котельная бинасының һәм якин-тирәдәге биналарның жимерелүенә китерергә мөмкин. Болар барысы да эшче персоналның үлеменә һәм жәрәхәтләнүенә һәм котельная бинасының һәм якин-тирәдәге биналарның жимерелүенә китерергә мөмкин.

Автомобиль юлларында шактый санда аварияләр һәм һәлакәтләр була, алардан бик күп кеше һәлак була һәм жәрәхәтләнә, әйләнә-тирә мохиткә гаять зур матди зыян һәм зыян китерелә.

Автомобиль транспортында аварияләрне киметү өчен юл хәрәкәтендә катнашучыларның шәхси дисциплинасын күтәрү, юл хәрәкәте кагыйдәләрен төгәл үтәү, шулай ук юл өслегенә сыйфатын яхшырту чаралары кирәк. Авариялелеккә табигатьнең тискәре йогынтысы һәм шартлары да йогынты ясый.

Транспорт юлларында зарарлы факторлар барлыкка килүгә китерергә мөмкин булган иң ихтимал авария хәлләренә түбәндәгеләр керә:

- ягулык-майлау материаллары цистернасыннан агызу (агып чыгу), сыекландырылган углеводород газы ;
- ягулык-майлау материаллары, сыекландырылган углеводород газы (алдагы янғын зонасы) агызу зонасы барлыкка килү;
- шартлау куркынычы булган концентрацияләр зонасы барлыкка килү, аннан соң ягулык-һава катнашмасы шартлау (янғыннан мизгелдә зарарлану зонасы);
- һава удар дулкыныннан артык басым зонасы барлыкка килү;
- мәгариф зонасын куркыныч жылылык нагрузок каршындагы горении ягулык-майлау материаллары майданда разлива.

Зарарлы факторлар сыйфатында:

- һава бәрү дулкыны;
- ут шарларының (кабынып китү ялкынының) һәм янып торган ташкыннарның жылылык нурланышы.

Ягулык-майлау материаллары, сыекландырылган углеводород газы белән транспорт юлларында авария булганда проектлана торган объектлар төрле дәрәжәдәге жимерелү зоналарына эләгергә мөмкин, соңыннан янғын чыгачак.

Тимер юлларда авария статистикасын анализлау юлларның һәм вагон хужалыгының техник тузганлыгын, сигнализацияләүнең, үзәкләштерүнең һәм блокировка лауның төп техник чараларын киметүгә юнәлдерелгән чаралар үткәргә кирәклеген күрсәтә.

Муниципаль берәмлек территориясендә бүлү газүткәргечләре челтәре урнашкан.

Табиғый газ чыгарулар парга әйләнүчәнлеккә ия, һаваның жир өсте катламын пычратуға китерә. Табиғый газ теләсә нинди һава шартларында тулысынча диярлек парга әйләнә.

Экологик зыян әйләнә-тирә табигать мохите объектларына зарарлы йогынтының төрле төрләреннән килгән зыяның суммасы буларак билгеләнә (атмосфераны, су ресурсларын, туфракны пычратудан килгән зыян, биологик (шул исәптән урман массивларын) юкка чыгаруға бәйле зыян, территорияне бина, корылма, жайланма ватыклары белән чүпләүдән килгән зыян һ.б.).

Биналарда, корылмаларда янғын чыгу һәм шул ук вакытта кешеләр һәм биналар өчен куркыныч тудыручы зарарлы факторлар барлыкка килү белән бәйле гадәттән тыш хәлләр ут белән саксыз эш иткәндә яки электротехник жиһазлар төзек булмаган очракта килеп чыгарга мөмкин.

Янгынның ихтимал сәбәпләре булырга мөмкин:

- электр белән тәмин итү системасындагы яисә электр җиһазларындагы төзөксезлекләр ("кыска ялганыш");
- сәнәгать булмаган (кулдан ясалган) электр приборларын куллану;
- сигнализация чараларының эшләвен бозу;
- янгын куркынычсызлыгы кагыйдәләрен бозу (тәмәке тарту, ачык уттан файдалану, тиз янучан матдәләрне саклау һ. б.)
- террорчылык акты (аңлы рәвештә ут төртү)

Объекттагы янгын вакытында төп зарарлы факторлар булырга мөмкин:

- янучы материалларның жылылык нурланышы,
- йогынтысына продуктлары горения (задымление).

Аварияләр нәтижәсендә булырга мөмкин:

- электр җиһазларына һәм электр челтәрләренә хезмәт күрсәтү кагыйдәләрен бозганда электр белән тәмин итү челтәрләрендәге аварияләр һәм электр тогы белән зарарланулар вакытында янгыннар нәтижәсендә пешүләр;
- техника куркынычсызлыгы һәм хезмәтне саклау кагыйдәләрен бозу нәтижәсендә механик җәрэхәтләр.

Гадәттән тыш хәл барлыкка килүнең башка ихтимал куркынычлары:

- электр энергетикасы системаларындагы аварияләр, халыкны электр белән тәмин итү озак вакытка өзәлөп тору.;
- биналарның һәм корымаларның кинәт җимерелүе;
- күперләрдә, кичүләрдә транспорт һәлакәтләре;
- кешеләрне агулау;
- кешеләрнең торақ пунктлардан читтә югалуы һәм аларны эзләү;
- террорчылык актлары.

Хәзерге шартларда кризис ситуацияләре барлыкка килүнең төп факторларының берсе буларак террорчылык каралырга мөмкин.

Террорчылык актлары объектлары булып транспорт чаралары, тимер юл станциясе, жәмәгать урыннары, социаль объектлар, сәүдә һәм торақ биналар, потенциал куркыныч сәнәгать объектлары, спорт корымалары, концерт һәм күргәзмә заллары, су белән тәмин итү системалары, азык-төлек җитештерү предприятиеләре, элемент һәм идарә системалары һ. б. булырга мөмкин.

Террорчылык актлары вакытында халыкны яклау буенча ГОГТХидарәсе органнарының төп бурычлары булып түбәндәгеләр тора:

- террорчылыкка бәйлә куркынычларны даими анализлау һәм фаразлау, террорчылык эшчәнлегә китереп чыгара торган гадәттән тыш хәлләрне кисәтү буенча нәтижәле чаралар күрү;
- потенциал куркыныч объектларны һәм халыкны террорчылыктан яклау буенча оештыру һәм инженер-техник чаралар комплексын гамәлгә ашыру;
- террорчылык актларының нәтижәләрен локальләштерүгә һәм бетерүгә көчләрне һәм чараларны эзерлектә тоту.

Халыкны яклау, гадәттән тыш хәлләрне кисәтү чаралары

Халыкны яклау чаралары кисәтү чараларының да, гадәттән тыш хәлләрне бетерү чараларының да состав өлеше булып тора һәм, димәк, превентив һәм оператив тәртиптә үтәлә.

Халыкны яклауны тәмин итү өчен гомумдәүләт, региональ, җирле яклау чаралары системасы төзелә, алар үз эченә ала:

- мөмкин булган гадәттән тыш хәлләрне һәм алардан килгән зыяннарны анализлау һәм фаразлау;
- әйләнә-тирә мохитнең торышын өзлексез күзәтүне, контрольдә тотуны һәм фаразлауны оештыру һәм гамәлгә ашыру;

дошманның жиңелу чараларын куллануыннан, шулай ук аварияләрден, катастрофалардан һәм табиғый бәла-казалардан килгән зыянны киметә торган превентив чаралар;

куркыныч турында алдан кисәтү (хәбәр итү) ;

- халыкны эзерләү һәм укыту;

- яклау чаралары фондын төзү гамәлләре;

- халыкны эвакуацияләү чаралары;

- медик-биологик, радиацион һәм химик яклау чаралары;

- янгынга каршы яклау чаралары;

- сугыш вакытында халыкның исән калуы өчен кирәкле объектларны саклап калуга юнәлдерелгән чаралар;

- гадәттән тыш хәлләрнең фаразланган һәм килеп чыга торган куркынычлары, куркынычсызлыкны тәмин итү буенча күрелгән чаралар, кешеләрне яклау алымнары һәм ысуллары, аларның гадәттән тыш хәлләрдәге гамәлләре турында халыкка даими мәгълүмат бирү;

- коткару эшләрен башкару һәм гадәттән тыш хәлләрне бетерү;

- зыян күргән халыкның тормышын беренче чиратта тәмин итү һәм аны социаль яклау чаралары.

Табиғый һәм техноген характердагы гадәттән тыш хәлләрне кисәтү буенча барлык чаралар Татарстан Республикасы Гадәттән тыш хәлләр министрлыгы көче белән алдан үткәрелә.

Халыкны янгынга каршы резервуарларда барлыкка килә торган эчәр су запаслары исәбеннән су белән тәмин итү хужалык-эчәр су белән тәмин итү системасының баш корылмаларын эксплуатациядән чыгарганда, аның аерым элементлары эшендә бозылганда, жир асты су белән тәмин итү чыганаclarыннан эчәр су житәрлек бирелмәгәндә һ. б. гамәлгә ашырыла.

Табиғый һәм техноген характердагы гадәттән тыш хәлләрне кисәтү буенча барлык чаралар Татарстан Республикасы Гадәттән тыш хәлләр министрлыгы көче белән алдан үткәрелә.

Халыкны янгынга каршы резервуарларда барлыкка килә торган эчәр су запаслары исәбеннән су белән тәмин итү хужалык-эчәр су белән тәмин итү системасының баш корылмаларын эксплуатациядән чыгарганда, аның аерым элементлары эшендә бозылганда, жир асты су белән тәмин итү чыганаclarыннан эчәр су житәрлек бирелмәгәндә һ. б. гамәлгә ашырыла.

Эчә торган су запасларын саклау өчен савытлар сыйфатында суүткәргечләр һәм су бирү һәм бүлү системаларының магистраль торбаүткәргечләре файдаланылырга тиеш.

Тиешле резервуарларның фронты житәрлек булмаганда, өстәмә сыешлыклар төзелергә тиеш.

Насос станцияләре, су жыю манаралары, резервуарлар ябу жайланмалары булган линияләргә ия булырга тиеш. Янғын сүндергәндә түбән басымлы (жир өсте тигезлегендә) янгынга каршы суүткәргеч челтәрендә минималь ирекле басым кимендә 10 м булырга тиеш.

Төп чараларга түбәндәгеләрне кертәргә мөмкин:

- яңа торак төзелешендә халыкка хәбәр итү системасын урнаштыру (электр сиреналары) ;

- янғын дружиналарын оештыру;

- янғын сүндерү өчен күчмә мотопомпа куллану.

Гражданнар һәм юридик затлар мөлкәтенең, дөүләт һәм муниципаль мөлкәтнең гомерен, сәламәтлеген янғыннардан саклау максатларында, «Янғын куркынычсызлыгы таләпләре турында техник регламент» 2008 елның 22 июлендәге 123-ФЗ номерлы Федераль закон, ППБ 01-03, НПБ 101-95 нигезендә Генераль план проекты белән янғын куркынычсызлыгы системасын оештыру буенча түбәндәге чараларны үткәргә тәкъдим ителә:

1) берләштерелгән хужалык – эчү суүткәргеченә һәм янгынга каршы суүткәргечкә үз вакытында техник хезмәт күрсәтү;

2) янғын өчен исәпләнгән су күләмен кимендә 216 м³ саклау;

3) янғын сүндерү хезмәтләренең яну урынына килү норматив вакытын һәм янғын сүндерү депосын проектлау – төзү кагыйдәләрен үтәүне исәпкә алып;

4) торак һәм ижтимагый-эшлекле төзелеш чикләрен проектлаганда янгынга каршы кирәкле өзеклекләренә тәмин итү. Төзелеш чикләреннән ераклыгы 15 м тәшкил итә;

- 5) янғын сүндөрү техникасының янғынга каршы су белән тээмин итү чыганақларына тоткарлыксыз һәм даими йөрүен тээмин итү;
- 6) гидрантларда (су белән тээмин итү чыганақларында), шулай ук аларга юллама буенча тиешле күрсәткечләр урнаштыру;
- 7) янғын чыккан очракта кешеләргә хәбәр итү өчен тавыш сигнализациясе системасын оештыру.

Үз эченә янғын куркынычсызлығын тээмин итүнең структур системасы:

- янғынны булдырмау системасы;
- янғынга каршы яклау системасы;
- янғын куркынычсызлығын тээмин итү буенча оештыру-техник чаралар комплексы.

Янғыннарны булдырмау системасын булдыруның максаты-жирлек территориясендә янғын чыгу шартларын бетерү.

Янғыннарны булдырмау системасын төзүгә юнәлдерелгән барлык чаралар комплексынан иң актуальләре түбәндәгеләр:

- биналарны һәм корылмаларны төзөгәндә һәм ремонтлаганда янмый торган матдәләр һәм материаллар куллану;
- янучан матдәләргә (ягулык салу станцияләре, котельныйлар) урнаштыруның иң куркынычсыз ысулларыннан файдалану;
- шәһәр территориясендәгә биналарны, корылмаларны, корылмаларны һәм жиһазларны яшеннән саклау.

Жирлек территориясендә кешеләргә һәм мөлкәтне янғынның куркыныч факторлары йогынтысыннан яклау түбәндәгә ысуллар белән тээмин ителергә тиеш:

- янғын вакытында кешеләргә куркынычсыз эвакуацияләү таләпләрен канәгатьләндерә торган эвакуация юллары төзү;
- янғынны ачыклау (янғын сигнализациясе), янғын вакытында кешеләргә эвакуацияләүне хәбәр итү һәм идарә итү системаларын төзү;
- төзелеш конструкцияләренең утка чыдамлығын арттыру өчен уттан саклау составларын (шул исәптән уттан саклау буяуларын) һәм төзелеш материалларын куллану;
- янғын сүндөрүнең беренчел чараларын куллану;
- янғыннан саклау бүлекчәләре эшчәнлеген оештыру.

Тыныч вакытта ГО хәбәр итү системасы халыкны һәм территорияләргә табигый һәм техноген характердагы гадәттән тыш хәлләрдән саклау бурычларын гамәлгә ашыру максатларында кулланыла.

Идарәнең барлык дәрәжәләрендәгә го хәбәр итү системасы хәбәр итү сигналларын һәм тиешле хәбәрләргә циркуляр һәм сайлап житкерүне тээмин итәргә тиеш.

Шәһәр территориясендә янғын очрагына кешеләргә хәбәр итү өчен тавыш сигнализациясе чаралары урнаштырылырга, шулай ук янғын күзәтчеләген чакыру тәртибе билгеләнергә тиеш.

4. Техник-икътисадый күрсәткечләр

Таблица 57 - Татарстан Республикасы Буа шәһәре территориясен функциональ зоналарга бүлү

№ т/б	Территория исеме	Хәзерге хәле		Хисап вакыты	
		га	%	га	%
	Буа шәһәре территориясенен гомуми мәйданы, шул исәптән:	1589,2	100,0	2630,1	100,0
1.	Индивидуаль торак йортлар төзү зонасы	648,7	40,8	727,5	27,7
2.	Аз катлы торак йортлар төзү зонасы	66	4,2	115	4,4
3.	Уртача катлы торак йортлар төзү зонасы	1,2	0,1	1,2	0,0
4.	Күпфункцияле ижтимагый-эшлекле зона	47,4	3,0	53,4	2,0
5.	Махсулаштырылган ижтимагый төзелеш зонасы	62,4	3,9	50,5	1,9
6.	Житештерү зонасы	266,2	16,8	266,2	10,1
7.	Коммуналь-склад зонасы	12,6	0,8	14	0,5
8.	Инженерлык инфраструктурасы зонасы	92,2	5,8	115,5	4,4
9.	Транспорт инфраструктурасы зонасы	187,1	11,8	197,1	7,5
10.	Гражданның коммерциягә карамаган бакчачылык, яшелчәчелек берләшмәләре зонасы	10,2	0,6	0	0,0
11.	Авыл хужалыгы жирләре зонасы	1,1	0,1	882,3	33,5
12.	Авыл хужалыгы предприятиеләренен житештерү зонасы	0	0,0	44,7	1,7
13.	Гомуми файдаланудагы яшелләндерелгән территорияләр зонасы	37,4	2,4	57,6	2,2
14.	Ял итү зонасы	0	0,0	0,5	0,0
15.	Зиратлар зонасы	10,7	0,7	19,9	0,8
16.	Махсус билгеләнештәге яшелләндерелгән территорияләр зонасы	2	0,1	3,5	0,1
17.	Башка зоналар	144	9,1	81,2	3,1

Таблица 58 - Генераль планың төп техник-икътисадый күрсәткечләре

№ т/б	Күрсәткеч исеме	Үлчәү берәмлеге	Хәзерге хәле	Беренче чират	Хисап вакыты
1.	Халык				
1.1	Даими халык саны	кеше	20416	21 524	22 693
2.	Торак фонды				
2.1	Жирлекнең даими халык өчен торак фонды	мең.кв.м	588 000	688 775	816 934
2.2	Даими халык өчен яңа торак төзелеше	мең.кв.м	-	100 775	128 159
3.	Халыкка социаль һәм мәдәни-көнкуреш хезмәте күрсәтү объектлары				
3.1	Мәктәпкәчә мәгариф оешмалары, шул исәптән:	урын	1 300	1490	1680
3.1.1	Яңа төзелеш	урын	-	190	190
3.2	Гомуми белем бирү оешмалары, шул исәптән:	урын	3 090	3090	4000
3.2.1	үзгәртеп корылган мәктәп бинасы урынына яңа төзелеш	урын	-	-	550
3.3	Балаларга өстәмә белем бирү оешмалары	урын	1 336	1336	1336
3.4	Дәвалау-профилактика медицина оешмалары, шул исәптән:	килү / смена	610	710	710
3.4.1	яңа төзелеш	килү / смена	-	100	-
3.5	Мәдәният йортлары, кинотеатрлар, театрлар, шул исәптән:	урын	1027	1327	1327
3.5.1	яңа төзелеш	урын	-	300	-
3.6	Китапханә	мең. экз.	100	101	102

№ т/б	Күрсәткеч исеме	Үлчәү берәмлеге	Хәзерге хәле	Беренче чират	Хисап ва-кыты
3.7	Спорт заллары	кв.м идән майданы	2136,2	7900,0 кв. м исәп-хисап норматив күрсәткечләренә кадәр житкерергә тәкъдим ителә	
3.8	Кибет	кв.м сәүдә майданы	11 824	сәүдә-күңел ачу комплексының проект сәүдә майданына карап	
3.9	Көнкүреш хезмәте күрсәтү предприятиеләре	эш урыны	90	100	113
3.10	Гомуми туклану предприятиеләре	урын	2018	2042 + сәүдә-күңел ачу комплексының жәмәгать туклануы объектлары өчен майдан	
3.11	Элемтә бүлекчәләре	объект	3	3	3
3.12	Банклар бүлекчәләре	объект	6	6	6
4	Халыкка ритуаль хезмәт күрсәтү				
4.1	Зиратларның гомуми майданы	га	10,6	жирләү өчен буш майдан 5,5 гектардан да ким түгел	
5	Транспорт инфраструктурасы				
5.1	Гомуми файдаланудагы автомобиль юлларының озынлыгы-барлыгы, шул исәптән:	км	168,3	180,0	197,0
5.1.1	Федераль әһәмияттәге	км	7,0	7,0	7,0
5.1.2	Жирле әһәмияттәге	км	161,3	175,0	190,0
6	Инженер инфраструктурасы				
6.1	Су белән тәэмин итү – челтәрләрнең озынлыгы	км	56,8	70,0	82,0
6.2	Су белән тәэмин итү	м ³ /тәүл	-	7 383,0	7 784,0
6.3	Канализация (агып төшүче суларның гомуми керүе)	м ³ /тәүл	-	5 446,0	5 741,0
6.4	Санитар чистарту, шул исәптән:				
6.4.1	каты коммуналь калдыклар күләме	т/ел	-	6 027	6 354
6.4.2	каты коммуналь калдыклар өчен контейнерлар	берәмлек	127	127	127
6.5.	Жылылык белән тәэмин итү (котельныйларның гомуми саны)	берәмлек	7	7	7
6.6.	Газ белән тәэмин итү (еллык газ чыгымы)	мең.м ³ /ел	81695,0		
6.7.	Электр белән тәэмин итү, шул исәптән:				
6.7.1	еллык электр куллану	млн. кВт.ч/ел	-	29,3	30,9
6.8.	Аз агымлы челтәрләр (телефоннар саны)	берәмлек	5136	7100	9027

Әдәбият исемлеге

1. Россия Федерациясенең шәһәр төзелеше кодексы;
2. Россия Федерациясе Жир кодексы;
3. Россия Федерациясенең Су кодексы;
4. Россия Федерациясе Урман кодексы;
5. Россия Федерациясенең Нава кодексы;
6. Россия Федерациясе Гражданлык кодексы;
7. «Россия Федерациясендә жирле үзидарәне оештыруның гомуми принциплары турында» 2003 елның 6 октябрдәге 131-ФЗ номерлы Федераль закон;
8. «Әйләнә-тирә мохитне саклау турында» РФнең 10.01.2002 № 7-ФЗ Федераль законы;
9. «Жир асты байлыклары турында» 21.02.1992 № 2395-1 РФ Федераль законы;
10. «Халыкның санитар-эпидемиологик иминлеге турында» 30.03.1999 ел, № 52-ФЗ Федераль закон;
11. "Дәүләт саклавы турында" 1996 елның 27 маендагы 57-ФЗ номерлы Федераль закон;
12. «Россия Федерациясе халыкларының мәдәни мирас объектлары (тарих һәм мәдәният ядкарьләре) турында» 25.06.2002 ел, № 73-ФЗ Федераль закон;
13. «Жирләрне яки жир кишәрлекләрен бер категориядән икенче категориягә күчерү турында» 21.12.2004 ел, № 172-ФЗ Федераль закон;
14. «Дәүләт һәм муниципаль мөлкәтне хосусыйлаштыру турында» 21.12.2001 ел, № 178-ФЗ Федераль закон;
15. «Дәүләт реестрлары белешмәләрендәге каршылыкларны бетерү һәм жир кишәрлегенең билгеле бер жирләр категориясенә каравын билгеләү максатларында Россия Федерациясенең аерым закон актларына үзгәрешләр кертү турында» 29.07.2017 ел, №280-ФЗ Федераль закон;
16. Россия Федерациясендә тимер юл транспорты турында» 2003 елның 10 гыйнварындагы 17-ФЗ номерлы Федераль закон;
17. «Россия Федерациясендә автомобиль юллары һәм юл эшчәнлеге турында һәм Россия Федерациясенең аерым закон актларына үзгәрешләр кертү хакында» 2007 елның 8 ноябрдәге 257-ФЗ номерлы Федераль закон;
18. «Гражданның тарафыннан үз ихтияжлары өчен бакчачылык һәм яшелчәчелек алып бару һәм Россия Федерациясенең аерым закон актларына үзгәрешләр кертү турында» 29.07.2017 ел, № 217-ФЗ Федераль закон;
19. «Янгын куркынычсызлыгы таләпләре турында Техник регламент» 22.07.2008 № 123-ФЗ Федераль закон;
20. «Халыкны һәм территорияләрне табигый һәм техноген характердагы гадәттән тыш хәлләрдән яклау турында» 1994 елның 21 декабрдәге 68-ФЗ номерлы Федераль закон;
21. «Күчмәсз милекне дәүләт теркәвенә алу турында» 13.07.2015 ел, № 218-ФЗ Федераль закон;
22. «Татарстан Республикасында жирле үзидарә турында» 28.07.2004 ел, № 45-ТРЗ Татарстан Республикасы законы;

23. РФ Хөкүмәтенен «Электр челтәре хужалыгы объектларының саклау зоналарын һәм мондый зоналар чикләрендә урнашкан жир кишәрлекләреннән файдалануның махсус шартларын билгеләү тәртибе турында» 2009 елның 24 февралендәге 160 номерлы карары (21.12.2018 ел редакциясе) («Электр челтәре хужалыгы объектларының саклау зоналарын билгеләү кагыйдәләре һәм мондый зоналар чикләрендә урнашкан жир кишәрлекләреннән файдалануның махсус шартлары» белән бергә);

24. РФ Баш дәүләт санитария табибының 25.09.2007 елның 74 номерлы карары (25.04.2014 ел редакциясе) «СанПиН санитария-эпидемиология кагыйдәләренен һәм нормативларының яңа редакциясен гамәлгә кертү турында " 2.2.1/2.1.1.1200-03 «предприятиеләренен, корылмаларның һәм башка объектларның санитар-яклау зоналары һәм санитар классификациясе»;

25. «2024 елга кадәр ижтимагый инфраструктура, социаль хезмәт күрсәтүләр белән тәэмин ителешнең социаль гарантияләре дәрәжәсен билгеләү турында» 2009 елның 26 гыйнварындагы 42 номерлы Татарстан Республикасы Министрлар Кабинеты карары (үзгәрешләр һәм өстәмәләр белән);

26. ТР Министрлар Кабинетының «Татарстан Республикасының шәһәр төзелешен проектлауның республика нормативларын раслау турында» 2013 елның 27 декабрдәге 1071 номерлы карары белән расланган шәһәр төзелешен проектлауның республика нормативларына үзгәрешләр кертү хакында» 2018 елның 10 декабрдәге 1099 номерлы карары;

27. ТР МКның «Татарстан Республикасы территориясендә файдаланылмый торган үлэт базларын (биотермик чокырларны) бетерү тәртибен раслау турында» 06.05.2017 елның 263 номерлы карары;

28. Россия Федерациясе Төбәкләр үсеше министрлыгының «Газ бүлү системалары» СНИП 42-01-2002 кагыйдәләр жыелмасын раслау турында 27.12.2010 N 780 боерыгы;

29. «СНИП 2.07.01-89* Шәһәр төзелеше. Шәһәр һәм авыл жирлекләрен планлаштыру һәм төзү» СП 42.13330.2011 1 нче бүлеккә карата үзгәрешләренә раслау турында» Россия Федерациясе Төзелеш Министрлыгының 15.08.2018 елдан N 520/пр боерыгы

30. «Күчәмсез милекне дәүләт теркәве турында» Федераль законның 32 статьясындагы 1, 3-13, 15 өлешләре нигезендә дәүләт кадастр исәбен алып баруга, хокукларны дәүләт теркәвенә алуга, күчәмсез мөлкәтнең бердәм дәүләт реестрын алып баруга һәм күчәмсез мөлкәтнең бердәм дәүләт реестрында булган белешмәләр бирүгә Россия Федерациясе Хөкүмәте тарафыннан вәкаләт бирелгән федераль башкарма хакимият органына (аның территориаль органнарына) җибәрелә торган яисә бирелә торган документлар бирү кагыйдәләрен раслау турында» Россия Федерациясе Хөкүмәтенен 2015 елның 31 декабрдәге 1532 номерлы карары ;

31. Россия Федерациясе Хөкүмәтенен «Территориаль планлаштыруның федераль дәүләт мәгълүмат системасы турында» 2012 елның 12 апрелдәге 289 номерлы карары;

32. «Федераль эһәмияттәге объектларны, региональ эһәмияттәге объектларны, жирле эһәмияттәге объектларны территориаль планлаштыру документларында тасвирлауга һәм чагылдыруга таләпләрне раслау турында һәм Россия Федерациясе Икътисадый үсеш министрлыгының 2016 елның 7 декабрдәге 793 номерлы боерыгының үз көчен югалтуын тану хакында» Россия Федерациясе Икътисадый үсеш министрлыгының 2018 елның 09 гыйнварындагы 10 номерлы боерыгы ;

33. Россия Федерациясе Төбәкләр үсеше министрлыгының «Жирлекләренен һәм шәһәр округларының генераль планы проектын эшләү буенча Методик тәкъдимнәренә һәм

шәһәр төзелеше эшчәнлеген жайга салу өлкәсендә башка норматив хокукый актларны раслау турында» 2011 елның 26 маендагы 244 номерлы боерыгы;

34. «Территориаль планлаштыруның федераль дәүләт мәгълүмат системасының мәгълүмат ресурсын тәшкил итә торган мәгълүмат структурасына һәм форматларына таләпләрне раслау турында» Россия Федерациясе Икътисадый үсеш министрлыгының 19.08.2018 № 498 боерыгы ;

35. СанПиН 2.4.1.3049-13 «Мәктәпкәчә оешмаларда эшләү режимын оештыруга, тотуга һәм оештыруга санитар-эпидемиологик таләпләр» (2013 елның 15 маендагы 26 номерлы карары белән үзгәрешләр һәм өстәмәләр белән расланган);

36. СанПиН 2.4.4.3172-14 «Балаларга өстәмә белем бирү мәгариф оешмаларының эш режимын оештыруга, тотуга һәм оештыруга санитар-эпидемиологик таләпләр» (РФ Баш дәүләт санитария табибының 04.07.2014 елның 41 номерлы карары белән расланган);

37. СанПиН 2.1.3.2630-10 «Медицина эшчәнлеген гамәлгә ашыручы оешмаларга санитар-эпидемиологик таләпләр» (РФ Баш дәүләт санитария табибының 18.05.2010 №58 карары белән (үзгәрешләр һәм өстәмәләр белән расланган);

38. СП 131.13330.2012 «Төзелеш климатологиясе» СНиП 23-01-99* Актуальләштерелгән редакция (үзгәрешләр белән);

39. СанПиН 2.2.1/2.1.1.1200-03 "Санитар-яклау зоналары һәм предприятиеләрнең, корылмаларның һәм башка объектларның санитар классификациясе" (РФ Баш дәүләт санитария табибының 2007 елның 25 сентябрдәге 74 номерлы карары белән расланган);

40. Кагыйдәләр жыйнагы СП 124.13330.2012 «СНиП 41-02-2003 «Жылылык челтәрләре»;

41. Кагыйдәләр жыйнагы «СНиП 2.04.02-84* «Су белән тәэмин итү. Тышкы челтәрләр һәм корылмалар»;

42. СП 30.13330 «СНиП 2.04.01-85* Биналарның эчке суүткәргече һәм канализациясе»;

43. СП 32.13330.2018 «СНиП 2.04.03-85 Канализация. Тышкы челтәрләр һәм корылмалар»;

44. «Шәһәр электр челтәрләрен проектлау буенча инструкцияй. РД 34.20.185-94» (07.07.1994, РАО «ЕЭС России» 31.05.1994) (соңгы редакция);

45. СанПиН 2.1.4.1110-02 «Су белән тәэмин итү чыганаclarын һәм эчәргә яраклы суүткәргечләрне санитар саклау зоналары» (үзгәрешләр һәм өстәмәләр белән);

46. СП 36.13330.2012 «СНиП 2.05.06-85*. Магистраль торба үткәргечләр» (үзгәрешләр һәм өстәмәләр белән);

47. Биологик калдыкларны жыю, утильләштерү һәм юк итүнең ветеринария-санитария кагыйдәләре, утв. РФ баш дәүләт ветеринария инспекторы 04.12.1995 ел (2007 елның 16 августына үзгәрешләр кертеп);

48. РФ Президентының 2012 елның 13 ноябрдәге 1522 номерлы Указы "Гадәттән тыш хәлләр килеп чыгу куркынычы яисә килеп чыгу турында халыкка ашыгыч хәбәр итүнең комплекслы системасын булдыру турында";

49. ГОСТ Р 22.2.10-2016 Гадәттән тыш хәлләрдә куркынычсызлык. Территориаль планлаштыру документларын эшләгәндә Гражданнар оборонасы чараларын, табигый һәм техноген характердагы гадәттән тыш хәлләрне кисәтү чараларын нигезләү һәм исәпкә алу тәртибе;

50. СП165.1325800.2014 «Гражданнар оборонасы буенча инженер-техник чаралар»
СНиП 2.01.51-90 актуальләштерелгән редакциясе » (РФ Шәһәр төзелеше кодексына каршы
килми торган өлешендә).



**«Картография һәм территорияль планлаштыру
үзәге» җаваплылыгы чикләнгән җәмгыяте**
305047, Курск ш., Росинка ур., 6 й., .2 бина
Тел. +7(4712) 58-45-22, E-mail: info@terplan.pro, www.terplan.pro
ОГРН 1164632064167, ИНН/КПП 4632221668/463201001

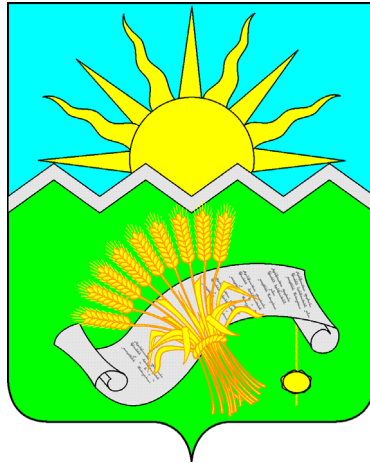

**ТАТАРСТАН РЕСПУБЛИКАСЫ БУА МУНИЦИПАЛЬ
РАЙОНЫНЫҢ «БУА ШӘҺӘРЕ»
МУНИЦИПАЛЬ БЕРӘМЛЕГЕНЕҢ
ГЕНЕРАЛЬ ПЛАНЫ ПРОЕКТЫ**

ТЕРРИТОРИАЛЬ ПЛАНЛАШТЫРУ ТУРЫНДА НИГЕЗЛӘМӘ
(2021 елның 11 гыйнварындагы 2020.2812 номерлы МК муниципаль контракты нигезендә
эшләнгән)

Курск шәһәре, 2021

Заказчы Татарстан Республикасы Буа муниципаль районының Буа шәһәре Башкарма комитеты

Башкаручы «Картография һәм территорияль планлаштыру үзәге» ЖЧЖ

**ТАТАРСТАН РЕСПУБЛИКАСЫ БУА МУНИЦИПАЛЬ
РАЙОНЫНЫҢ «БУА ШӘҺӘРЕ»
МУНИЦИПАЛЬ БЕРӘМЛЕГЕНЕҢ
ГЕНЕРАЛЬ ПЛАНЫ ПРОЕКТЫ**

ТЕРРИТОРИАЛЬ ПЛАНЛАШТЫРУ ТУРЫНДА НИГЕЗЛӘМӘ
(2021 елның 11 гыйнварындагы 2020.2812 номерлы МК муниципаль контракты нигезендә эшләнгән)

Директор

Проектның баш архитекторы

Проект жетәкчесе

Ткаченко Н.С.

Сабельников А.Н.

Ашурков В.В.

Курск шәһәре, 2021

ЭЧТӘЛЕК

1. КЕРЕШ.....	5
2 «БУА ШӘҖӘРЕ» МУНИЦИПАЛЬ БЕРӘМЛЕГЕНЕҢ УРНАШТЫРУ ӨЧЕН ПЛАНЛАШТЫРЫЛА ТОРГАН ЖИРЛЕ ӘҖӘМИЯТТӘГЕ ОБЪЕКТЛАРЫНЫҢ ТӨРЛӘРЕ, БИЛГЕЛӘНЭШЕ ҺӘМ ИСЕМНӘРЕ ҺӘМ АЛАРНЫҢ ТӨП ХАРАКТЕРИСТИКАЛАРЫ, АЛАРНЫҢ УРНАШУ УРЫНЫ, ШУЛАЙ УК ТЕРРИТОРИЯДӘН ФАЙДАЛАНУНЫҢ МАХСУС ШАРТЛАРЫ БУЛГАН ЗОНАЛАРГА ХАРАКТЕРИСТИКАЛАР ТУРЫНДА БЕЛЕШМӘЛӘР.....	7
2.1 Сәнәгатьне, агросәнәгать комплексын үстерү чаралары.....	8
2.2 Торак инфраструктурасын үстерү гамәлләре.....	8
2.3 Халыкның социаль өлкәсен үстерү чаралары.....	9
2.4 Зиратларны үстерү гамәлләре.....	17
2.5 Туристлык-рекреация территорияләрен үстерү чаралары.....	18
2.6 Транспорт-коммуникация инфраструктурасын үстерү чаралары.....	19
2.7 Торак пункт чикләрен билгеләү чаралары.....	19
2.8 Әйләнә-тирә мохитне саклау чаралары.....	20
2.9 Инженерлык инфраструктурасын үстерү чаралары.....	20
2.10 Территориянең инженерлык эзерлеген үстерү чаралары.....	22
2.11 Табигый һәм техноген характердагы гадәттән тыш хәлләрне кисәтү чаралары исемлеге.....	23
3 ФУНКЦИОНАЛЬ ЗОНАЛАРНЫҢ ПАРАМЕТРЛАРЫ, ШУЛАЙ УК АЛАРДА УРНАШТЫРУ ӨЧЕН ПЛАНЛАШТЫРЫЛА ТОРГАН ФЕДЕРАЛЬ ӘҖӘМИЯТТӘГЕ ОБЪЕКТЛАР, РЕГИОНАЛЬ ӘҖӘМИЯТТӘГЕ ОБЪЕКТЛАР, ЖИРЛЕ ӘҖӘМИЯТТӘГЕ ОБЪЕКТЛАР ТУРЫНДА БЕЛЕШМӘЛӘР.....	25

Материаллар составы

Муниципаль берәмлекнең генераль планы

1. Территориаль планлаштыру турында текст формасындагы нигезләмә.
Территориаль планлаштыру турында карта рәвешендәге нигезләмә:
 - жирлекнең жирле әһәмияттәге объектларын планлаштырып урнаштыру картасы;
 - торак пунктларның чикләре картасы;
 - жирлекнең функциональ зоналары картасы.
2. Кушымта: жирлек чикләренең урнашу урыны тасвирламасы.

Муниципаль берәмлекнең генераль планын нигезләү материаллары

1. Генераль планын нигезләү материаллары текст формасында.
2. Генераль планын карта рәвешендә нигезләү материаллары:
 - жирлек территориясеннән заманча файдалану картасы;
 - инженерлык инфраструктурасы картасы;
 - территориядән файдалануның махсус шартлары булган зоналар картасы (гамәлдәге нигезләмә);
 - территориядән файдалануның махсус шартлары булган зоналар картасы (проект тәкъдире);
 - табигый һәм техноген характердагы гадәттән тыш хәлләр килеп чыгу куркынычы янаган территорияләр картасы.

1. КЕРЕШ

Татарстан Республикасы Буа муниципаль районының «Буа шәһәре» муниципаль берәмлегенә Генераль планы проекты Татарстан Республикасы Буа муниципаль районының Буа шәһәре Башкарма комитеты заказы буенча 2021 елның 11 гыйнварындагы 2020.2812 номерлы муниципаль контракт нигезендә «Картография һәм территорияль планлаштыру үзәге» ЖЧЖ тарафыннан эзерләнган. Генераль план проекты эзерләү өчен нигез булып Татарстан Республикасы Буа муниципаль районы Буа шәһәре Башкарма комитетының «Татарстан Республикасы муниципаль районы «Буа шәһәре» муниципаль берәмлегенә генераль планы проекты эзерләү турында» 2020 елның 30 ноябренадә 66 номерлы карары (1 нче кушымта), «Татинвестгражданпроект» ДУПсенә хат тора. 2020 елның 17 ноябренадә 02-5083 номерлы. Генераль план проекты эшләү эшләрен финанслау чыганагы-жирле бюджет акчалары.

Устав нигезендә Татарстан Республикасы Буа муниципаль районының «Буа шәһәре» муниципаль берәмлегенә «шәһәр жирлеге» статусы бирелде. Муниципаль берәмлекнең рәсми исеме-Татарстан Республикасы Буа муниципаль районының «Буа шәһәре» муниципаль берәмлеге (алга таба-Буа шәһәре).

Муниципаль берәмлек территориясе составына торак пункт - Буа шәһәре керә.

Шәһәр чикләре «Буа муниципаль районы» муниципаль берәмлегенә һәм аның составындагы муниципаль берәмлекләренә территорияләре чикләрен билгеләү һәм аларның статусы турында» 2005 елның 31 гыйнварындагы 17 – ТРЗ номерлы Татарстан Республикасы Законы белән билгеләнган.

Буа шәһәренә Генераль планы проекты Россия Федерациясе Шәһәр төзелеше кодексының 23 һәм 24 статьялары таләпләре һәм Генераль планы эшләүгә техник йөкләмә нигезендә эзерләнган.

Генераль план проекты үз эченә түбәндәгеләрне ала:

- 1) территорияль планлаштыру турында нигезләмә текст рәвешендә һәм карталар рәвешендә;
- 2) аны нигезләү материаллары текст рәвешендә һәм карталар рәвешендә;
- 3) торак пункт чикләре турында бердәм дәүләт күчәмсез мөлкәт реестрын алып бару өчен файдаланыла торган координаталар системасында торак пункт чикләре урнашу урынының график тасвирламасы, әлеге чикләренә характерлы нокталары координаталары исемлеге булган белешмәләр.

Буа шәһәренә Генераль планы проекты шәһәр төзелеше эшчәнлеген жайга салу өлкәсендә гамәлдәге законнар, Россия Федерациясенә һәм Татарстан Республикасының Жир, су, урман, табигатьне саклау һәм башка законнары, федераль һәм региональ дәрәжәдәге шәһәр төзелеше өлкәсендәге норматив-техник документлар, жирле үзидарә органнарының норматив хокукый актлары таләпләренә туры килә.

Генераль план проектының картография өлеше компьютер геомәгълүмат технологияләрен кулланып, техник бирем (2 нче кушымта) һәм Россия Федерациясе Икътисади үсеш министрлыгының 2018 елның 9 гыйнварындагы 10 номерлы боерыгы белән расланган федераль әһәмияттәге объектларны, региональ әһәмияттәге объектларны, жирле әһәмияттәге объектларны территорияль планлаштыру документларында тасвирлау һәм күрсәтүгә карата таләпләр нигезендә башкарылды.

Буа шәһәренә Генераль планы проектының исәпләнган срогы - 2041 ел, беренче чираты – 2031 ел.

Буа шәһәренә Генераль планы проекты эшләгәндә 2010 елда «ТАТИНВЕСТГРАЖДАНПРОЕКТ» проект-эшләү фәнни-житештерү фирмасы тарафыннан башкарылган Буа шәһәренә Генераль планы проект материаллары файдаланылды.

Буа шәһәренә Генераль планы проектында Буа шәһәрен үстерүнең муниципаль программаларыннан, Буа районын, Татарстан Республикасын, Россия Федерациясен үстерүнең региональ һәм федераль программаларыннан һәм стратегияләреннән белешмәләр; Күчәмсез милекнең бердәм дәүләт реестры белешмәләре; территориядән заманча файдалану, шул исәптән капитал төзелеш объектларын урнаштыру буенча башлангыч белешмәләр; хәзерге социаль-икътисади хәл, демографик ресурслар, инженер-транспорт инфраструктурасы, сәнәгать,

төзелеш, эйлэнэ-тирэ мохитне саклау; закон-хокукый база турында белешмэлэр (шәһәр төзелеше өлкәсендә жирле, региональ, федераль норматив-хокукый актлар).

**2 «БУА ШӘҺӘРЕ» МУНИЦИПАЛЬ БЕРӘМЛЕГЕНЕҢ УРНАШТЫРУ ӨЧЕН ПЛАНЛАШТЫРЫЛА ТОРГАН ЖИРЛЕ
ӘҺӘМИЯТТӘГЕ ОБЪЕКТЛАРЫНЫҢ ТӨРЛӘРЕ, БИЛГЕЛӘНЭШЕ ҺӘМ ИСЕМНӘРЕ ҺӘМ АЛАРНЫҢ ТӨП
ХАРАКТЕРИСТИКАЛАРЫ, АЛАРНЫҢ УРНАШУ УРЫНЫ, ШУЛАЙ УК ТЕРРИТОРИЯДӘН ФАЙДАЛАНУНЫҢ МАХСУС
ШАРТЛАРЫ БУЛГАН ЗОНАЛАРГА ХАРАКТЕРИСТИКАЛАР ТУРЫНДА БЕЛЭШМӘЛӘР**

2.1 Сэнэгатьне, агросэнэгать комплексын үстерү чаралары

Таблица 1 - Сэнэгать житештерүен, агросэнэгать комплексын үстерү чаралары исемлеге

№ т/б	Объект исеме	Чараның төре	Гамэлгә ашыру вакыты		Чара чыганагы (документ исеме)
			Беренче чират	Хисап вакыты	
1	«Буа шикәре» ЖЧЖ	Житештерү майданнарын реконструкцияләү һәм техник яктан яңадан коралландыру	+	+	2016-2021 елларга һәм 2030 елга кадәр план чорына Буа муниципаль районының социаль-икътисадый үстерү стратегиясе
2	«Зеленодольск сөт эшкәртү комбинаты» АЖнең Буа филиалы	Склад биналары төзү, сырлар житештерүне модернизацияләү, май һәм сырны төрү линиясен урнаштыру	+		
3	«Буа машина төзү заводы» ЖЧЖ	Сайдинг житештерүне үстерү, вентфасадны беркетү өчен ярдәмче система житештерү буенча автомат линия эшләтеп жиберү	+		

2.2 Торак инфраструктурасын үстерү гамәлләре

Таблица 2 - Торак инфраструктурасын үстерү чаралары исемлеге

№ т/б	Объект исеме	Чара төре	Үлчәү берәмлеге	Гамәлгә ашыру вакыты		Чара чыганагы (документ исеме)
				Беренче чират	Хисап вакыты	
1	Торак йортлар	Индивидуаль һәм аз катлы торак төзелеше	м ²	100 775	128 159	Торак төзелешен исәпләү п.4.3 2 том

2.3 Халыкның социаль өлкәсен үстерү чаралары

Таблица 3 - Халыкка хезмәт күрсәтү өлкәсен үстерү чаралары исемлеге

№ т/б	Объект исеме	Чара төре	Үлчәү берәмлеге	Күрсәткеч	Гамәлгә ашыру вакыты		Чара чыганагы (документ исеме)	Әһәмияте
					Беренче чират	Хисап вакыты		
Мәгариф оешмалары								
1	Гомуми белем бирү мәктәбе	Гомуми белем бирү мәктәбе төзелеше (1 нче мәктәпнең үзгәртеп корылган бинасы урынына)	урын	550		+	Буа шәһәренең Генераль планы	Жирле (район)
2	Гомуми белем бирү мәктәбе	Гомуми белем бирү мәктәбе төзелеше	урын	264		+	Территорияне планлаштыру проекты Буа шәһәре Ипподром ур.	Жирле (район)
3	Мәктәпкәчә белем бирү учреждениесе	Балалар бакчасы төзелеше	урын	90		+	16:14:080303 кадастр кварталы территориясен планлаштыру проекты	Жирле (район)

№ т/б	Объект исеме	Чара төре	Үлчәү берәмлеге	Күрсәткеч	Гамәлгә ашыру вакыты		Чара чыганагы (документ исеме)	Әһәмияте
					Беренче чират	Хисап вакыты		
4	Мәктәпкәчә белем бирү учреждениесе	Балалар бакчасы төзелеше	урын	146	+		Территорияне планлаштыру проекты Буа шәһәре Ипподром ур.	Жирле (район)
5	Мәктәпкәчә белем бирү учреждениесе	Балалар бакчасы төзелеше	урын	123		+	Буа шәһәренең көньяк микрорайоны территориясен планлаштыру проекты	Жирле (район)
Дәвалау-профилактика медицина оешмалары								
1	Беренчел медик-санитар ярдәм күрсәтә торган медицина оешмасының аерымланган структур бүлекчәсе	ФАП төзелеше	Сменага килү	30	+		16:14:080303 кадастр кварталы территориясен планлаштыру проекты	Жирле (район)
2	Беренчел медик-санитар ярдәм күрсәтә торган медицина оешмасының аерымланган структур бүлекчәсе	ФАП төзелеше	Объект	1		+	Буа шәһәренең көньяк микрорайоны территориясен планлаштыру проекты	Жирле (район)

№ т/б	Объект исеме	Чара төре	Үлчәү берәмлеге	Күрсәткеч	Гамәлгә ашыру вакыты		Чара чыганагы (документ исеме)	Әһәмияте
					Беренче чират	Хисап вакыты		
3	Даруханә оешмасы	Даруханә төзү	Объект	1		+	Буа шәһәренә көньяк микрорайоны территориясен планлаштыру проекты	Жирле (район)
4	Даруханә оешмасы	Даруханә төзү	Объект	1	+		16:14:080303 кадастр кварталы территориясен планлаштыру проекты	Жирле (район)
5	Даруханә оешмасы	Даруханә төзүки	Объект	1	+		Территорияне планлаштыру проекты Буа шәһәре Ипподром ур.	Жирле (район)
Спорт объектлары								
1	Аерым нормалаштырыла торган спорт корылмаларын (объектларын) үз эченә алган спорт объекты (шул исәптән физкультура-савыктыру комплексы)	физкультура-савыктыру дәрәсләре өчен бина төзү	кв.м	162	+		16:14:080303 кадастр кварталы территориясен планлаштыру проекты	Жирле (район)

№ т/б	Объект исеме	Чара төре	Үлчәү берәмлеге	Күрсәткеч	Гамәлгә ашыру вакыты		Чара чыганагы (документ исеме)	Әһәмияте
					Беренче чират	Хисап вакыты		
2	Аерым нормалаштырыла торган спорт корылмаларын (объектларын) үз эченә алган спорт объекты (шул исәптән физкультура-савыктыру комплексы)	көндәлек хезмәт күрсәтү спорт-тренажер заллары, шул исәптән гомуми файдаланудагы спорт заллары төзелеше	кв.м	191	+		Территорияне планлаштыру проекты Буа шәһәре Ипподром ур.	Жирле (район)
3	Аерым нормалаштырыла торган спорт корылмаларын (объектларын) үз эченә алган спорт объекты (шул исәптән физкультура-савыктыру комплексы)	бассейн төзү	кв.м	1260	+		Территорияне планлаштыру проекты Буа шәһәре Ипподром ур.	Жирле (район)
4	Спорт корылмасы	спорт корылмасын төзү	га	0,08		+	Буа шәһәренең көньяк микрорайоны территориясен планлаштыру проекты	Жирле (район)

№ т/б	Объект исеме	Чара төре	Үлчәү берәмлеге	Күрсәткеч	Гамәлгә ашыру вакыты		Чара чыганагы (документ исеме)	Әһәмияте
					Беренче чират	Хисап вакыты		
5	Спорт корылмасы	спорт корылмасын төзү	га	0,08		+	Буа шәһәренәң көньяк микрорайоны территориясен планлаштыру проекты	Жирле (район)
Мәдәният һәм ял итү учреждениеләре								
1	Мәдәният һәм ял итү объекты	мәдәният йорты төзелеше	урын	300		+	Территорияне планлаштыру проекты Буа шәһәре Ипподром ур.	Жирле (район)
2	Тамаша оешмасы	тамаша оешмасы төзелеше	урын	-		+	Буа шәһәренәң көньяк микрорайоны территориясен планлаштыру проекты	Жирле (район)
Сәүдә һәм жәмәгать туклануы предприятиеләре								
1	Сәүдә, жәмәгать туклануы объектлары	кибет төзү	кв.м	355		+	16:14:080303 кадастр кварталы территориясен планлаштыру проекты	Жирле (район)
2	Сәүдә, жәмәгать туклануы объектлары	жәмәгать туклануы предприятиесе төзелеше	мест	47		+	16:14:080303 кадастр кварталы территориясен планлаштыру проекты	Жирле (район)

№ т/б	Объект исеме	Чара төре	Үлчәү берәмлеге	Күрсәткеч	Гамәлгә ашыру вакыты		Чара чыганагы (документ исеме)	Әһәмияте
					Беренче чират	Хисап вакыты		
3	Сәүдә, жәмәгать туклануы объектлары	катнаш ассортиментлы кибете төзү	кв.м	75	+		Территорияне планлаштыру проекты Буа шәһәре Ипподром ур.	Жирле (район)
4	Сәүдә, жәмәгать туклануы объектлары	жәмәгать туклануы предприятиесе төзелеше	мест	84	+		Территорияне планлаштыру проекты Буа шәһәре Ипподром ур.	Жирле (район)
5	Сәүдә, жәмәгать туклануы объектлары	катнаш ассортиментлы кибете төзү	кв.м	250	+		Территорияне планлаштыру проекты Буа шәһәре Ипподром ур.	Жирле (район)
6	Сәүдә, жәмәгать туклануы объектлары	сәүдә, жәмәгать туклануы объектларын төзү	кв.м	2000		+	Буа шәһәренең көньяк микрорайоны территориясен планлаштыру проекты	Жирле (район)
7	Сәүдә, жәмәгать туклануы объектлары	сәүдә, жәмәгать туклануы объектларын төзү	объект	9		+	Буа шәһәренең көньяк микрорайоны территориясен планлаштыру проекты	Жирле (район)
Көн күреш хезмәте күрсәтү предприятиеләре								

№ т/б	Объект исеме	Чара төре	Үлчәү берәмлеге	Күрсәткеч	Гамәлгә ашыру вакыты		Чара чыганагы (документ исеме)	Әһәмияте
					Беренче чират	Хисап вакыты		
1	Коммуналь-көнкүреш хезмәте күрсәтүнең һәм персонал хезмәтләр күрсәтүнең житештерүгә карамаган объектлары	көнкүреш хезмәте күрсәтү предприятиесе төзелеше	эш урыны	5	+		16:14:080303 кадастр кварталы территориясен планлаштыру проекты	Жирле (район)
2	Коммуналь-көнкүреш хезмәте күрсәтүнең һәм персонал хезмәтләр күрсәтүнең житештерүгә карамаган объектлары	көнкүреш хезмәте күрсәтү предприятиесе төзелеше	эш урыны	4	+		Территорияне планлаштыру проекты Буа шәһәре Ипподром ур.	Жирле (район)
Халыкка дәүләт, хокукий, финанс, консультация һәм башка шундый хезмәтләр күрсәтү предприятиеләре								
1	Халыкка дәүләт, хокукий, финанс, консультация һәм башка шундый хезмәтләр күрсәтү буенча житештерүгә карамаган объект	Халыкка дәүләт хокукий, финанс, консультация һәм башка шундый хезмәтләр күрсәтү буенча житештерүгә карамаган объект төзү	объект	1		+	Буа шәһәренең кеньяк микрорайоны территориясен планлаштыру проекты	Жирле (район)
Социаль хезмәт күрсәтү оешмалары								

№ т/б	Объект исеме	Чара төре	Үлчәү берәмлеге	Күрсәтк еч	Гамәлгә ашыру вакыты		Чара чыганагы (документ исеме)	Әһәмияте
					Беренче чират	Хисап вакыты		
1	Халыкка дөүләт, хокукый, финанс, консультация һәм башка шундый хезмәтләр күрсәтү буенча житештерүгә карамаган объект	Социаль хезмәт күрсәтүнең комплекслы, ярымстационар һәм стационар булмаган оешмаларын төзү	объект	1		+	Буа шәһәренең көнъяк микрорайоны территориясен планлаштыру проекты	Жирле (район)
Башка хезмәт күрсәтү объектлары								
1	Административ бина	административ бина төзү	объект	1		+	Буа шәһәренең көнъяк микрорайоны территориясен планлаштыру проекты	Жирле (район)
Жәмәгать пространстволары, төзекләндерү һәм яшелләндерү объектлары								
1	Мәдәният һәм ял паркы	мәдәният һәм ял паркы төзелеше	объект	1		+	Буа шәһәренең көнъяк микрорайоны территориясен планлаштыру проекты	Жирле (район)
2	Жәяүлеләр зонасы	жәяүлеләр зонасын төзү	объект	1		+	Буа шәһәренең көнъяк микрорайоны территориясен планлаштыру проекты	Жирле (район)

№ т/б	Объект исеме	Чара төре	Үлчәү берәмлеге	Күрсәтк еч	Гамәлгә ашыру вакыты		Чара чыганагы (документ исеме)	Әһәмияте
					Беренче чират	Хисап вакыты		
3	Жәяүлеләр зонасы	жәяүлеләр зонасын төзү	объект	1		+	Буа шәһәренең көнъяк микрорайоны территориясен планлаштыру проекты	Жирле (район)
Гадәттән тыш хәлләрне кисәтү һәм бетерүнең бердәм дәүләт системасы объектлары								
1	Һәлакәттән коткару хезмәтләре һәм (яисә) һәлакәттән коткару формированиеләре объекты	6 махсус автомобильгә исәпләнгән яңа янгын депосы төзелеше	объект	1		+	Буа шәһәренең Генераль планы	Жирле (район)

2.4 Зиратларны үстерү гамәлләре

Таблица 4 - Жирлек территориясендә зиратларны үстерү чаралары исемлегә

№ т/б	Объект исеме	Чара төре	Үлчәү берәмлеге	Куәте		Гамәлгә ашыру вакыты		Чара чыганагы (документ исеме)	Әһәмияте
				Гамәлдәге	Өстәмә	Беренче чират	Хисап вакыты		
Жирле әһәмияттәге чаралар									
1	Зират	Киңәйтү	га	10, 6	6, 9		+	Буа шәһәренең Генераль планы	Жирле (район)

2.5 Туристлык-рекреация территорияләрен үстерү чаралары

Таблица 5 - Туристлык-рекреация территорияләрен үстерү чаралары исемлеге

№ т/ б	Объект исеме	Чара төре	Үлчәү берәмле ге	Күрс әтке ч	Гамәлгә ашыру вакыты		Чара чыганагы (документ исеме)	Әһәми яте Жирле (район)
					Берен че чират	Хисап вакыт ы		
1	Яшелләнделгән территорияләр	Азкатлы яңа торак квартал янында яшелләнделгән территорияне төзекләндерү	га	18,8		+	Буа шәһәренең Генераль планы	Жирле (район)
2	Мәдәният һәм ял итү объекты	Туган якны өйрәнү музейе базасында туристик мәгълүмат үзәге булдыру	объект	1	+		Буа муниципаль районының территориаль планлаштыру схемасы	Жирле (район)

2.6 Транспорт-коммуникация инфраструктурасын үстерү чаралары

Таблица 6 - Транспорт-коммуникация инфраструктурасын үстерү чаралары исемлеге

№ т/б	Объект исеме	Чара төре	Үлчәү берәмлеге	Күрсәткеч	Гамәлгә ашыру вакыты		Чара чыганагы (документ исеме)	Өһәмияте
					Беренче чират	Хисап вакыты		
1	Күпер корылмасы	Буа станциясендә юл үткәргеч төзү (112 км)	объект	1	+		Буа шәһәренең Генераль планы	Жирле (район)
2	Урам-юл чөлтәре	Проектлана торган азкатлы һәм индивидуаль торак төзелешендә яңа урамнар төзү	км	40,0	+	+	Буа шәһәренең Генераль планы	Жирле (район)

2.7 Торак пункт чикләрен билгеләү чаралары

Таблица 7 - Торак пунктларның чикләрен билгеләү чаралары исемлеге

№ т/б	Объект исеме	Чара төре	Жирләр категориясе (гамәлдәге)	Жирләр категориясе (планда)	Гамәлгә ашыру вакыты	
					Беренче чират	Хисап вакыты
1	Буа шәһәре чикләре	Гомуми мәйданы 1589,8 га булган Ырынгы авыл жирлегә, Татар Буасы авыл жирлегә жирләрен кушу исәбенә Буа шәһәре чикләрен киңәйтү һәм билгеләү	Авыл хужалыгы билгеләнешендәге жирләр	Торак пунктларның жирләре	+	

2.8 Өйлөнө-тирө мохитне саклау чаралары

Таблица 8 - Өйлөнө-тирө мохитне саклау чаралары исемлеге

№ т/б	Максат	Чара төре	Үлчөү берәмлеге	Күрсәткеч	Гамэлгә ашыру вакыты		Чара чыганагы (документ исеме) Буа шөһәрәнең Генераль планы
					Беренче чират	Хисап вакыты	
1	Пляж зонасын оештыру	Карлы елгасы үзәненең турайтылган кишәрлегенең яр буе полосасы зонасында шөһәрнең көньяк-көнчыгыш өлешендә шөһәр пляж зонасын оештыру	га	0,35		+	Буа шөһәрәнең Генераль планы
2	Жир өсте һәм жир асты суларыннан нәтижәле файдалану	Проектлана торган торак территориядә яңгыр канализациясе төзү	-	-	+	+	Буа шөһәрәнең Генераль планы
3	Жир ресурсларын саклау һәм алардан нәтижәле файдалану	Санитар-яклау зоналарын 50 метрга кадәр кыскартып, Буа шөһәрә территориясендәге зиратларны ябу	объект	2	+		Буа шөһәрәнең Генераль планы

2.9 Инженерлык инфраструктурасын үстерү чаралары

Таблица 9 - Инженерлык инфраструктурасын үстерү чаралары исемлеге

№ т/б	Объект исеме	Чара төре	Гамэлгә ашыру вакыты		Чара чыганагы (документ исеме)
			Беренч е чират	Хисап вакыт ы	
1	Су белән тәэмин итү объекты	Перспективалы торак төзелеше өчен яңа су алу корылмалары төзү	+		2030 елга кадәр перспективага Буа шәһәрен су белән тәэмин итү һәм су түгү схемасы
2	Су белән тәэмин итү объекты	Перспективалы торак төзелеше территорияләрендә яңа су челтәрләре төзү	+	+	Буа шәһәренең Генераль планы
	Су белән тәэмин итү объекты	Резервуар төзү		+	Буа шәһәренең көньяк микрорайоны территориясен планлаштыру проекты
3	Су белән тәэмин итү объекты	Суүткәргеч чистарту корылмалары төзү		+	Буа шәһәренең көньяк микрорайоны территориясен планлаштыру проекты
4	Су белән тәэмин итү объекты	Артезиан скважиналары төзү (2 шт)		+	Буа шәһәренең көньяк микрорайоны территориясен планлаштыру проекты
5	Су чыгару челтәрләре	Космовский ур., Вахитов ур., Вокзал ур. буенча үзагышлы коллектор төзү	+		2030 елга кадәр перспективага Буа шәһәрен су белән тәэмин итү һәм су түгү схемасы
6	Су чыгару челтәрләре	Полевая ур. үзагышлы канализация төзү		+	
7	Су чыгару челтәрләре	КНС-4, КНС-5 төзелеше		+	

№ т/б	Объект исеме	Чара төре	Гамәлгә ашыру вакыты		Чара чыганагы (документ исеме)
			Беренч е чират	Хисап вакыт ы	
8	Су чыгару челтәрләре	К. Либкнехт, Жорес урамнары буйлап уза торган КНС-5тән КНС-3кә кадәр 2 басым коллекторын төзү		+	
9	Газ белән тәэмин итү объекты	Шкаф тибындагы газ көйләгеч пунктлар урнаштыру (ШРП)		+	Буа шәһәренең Генераль планы
10	Газ белән тәэмин итү объекты	Газны редуцияләү пунктын төзү		+	Буа шәһәренең көньяк микрорайоны территориясен планлаштыру проекты
11	Электр белән тәэмин итү объекты	Реконструкция ВЛ 110 кВ «Суыксу – Буа»		+	Татарстан Республикасын территориаль планлаштыру схемасы
12	Электр белән тәэмин итү объекты	Реконструкция ПС 110/35/10 кВ «Буа»		+	
13	Электр белән тәэмин итү объекты	10 кВ электр подстанциясе төзү (5 объект)		+	Буа шәһәренең көньяк микрорайоны территориясен планлаштыру проекты
14	Жылылык белән тәэмин итү объекты	Жылылык энергиясе чыганагын төзү		+	Буа шәһәренең көньяк микрорайоны территориясен планлаштыру проекты

2.10 Территориянең инженерлык эзерлеген үстерү чаралары

Таблица 10 - Инженерлык яклау чаралары исемлеге

№ т/ б	Максат	Чара төре	Гамәлгә ашыру вакыты		Чара чыганагы (документ исеме)
			Берен че чират	Хисап вакыт ы	
1	Грунт сулары дәрәжәсенә түбәнәюе	Ачык типтагы су агымы челтәрен төзү	+	+	Буа шәһәренә Генераль планы
2		Ябык типтагы су агымы челтәре җайланмасы	+	+	
3		Отстойниклар резервуарларын төзү	+	+	
4	Территорияне суландыру	Карлы елгасы үзәнә турайту		+	
5	Яр буен төзү	Карлы елгасы үзәнә турайтылган участогы яр полосасының проектлана торган зонасында шәһәрнең көньяк-көнчыгыш өлешендә шәһәр пляж зонасын оештыру		+	

2.11 Табигый һәм техноген характердагы гадәттән тыш хәлләрне кисәтү чаралары исемлеге

Таблица 11 - Гадәттән тыш хәлләрне кисәтү чаралары исемлеге

№ т/б	Максат	Чара төрө	Гамэлгэ ашыру вакыты		Чара чыганагы (документ исеме)
			Беренч е чират	Хисап вакыт ы	
1	Куркыныч турында алдан кисэту (хэбэр итү)	Яңа торак төзелеше вакытында халыкка хэбэр итү системасын (электр сирень) урнаштыру		+	Буа шәһәренең Генераль планы
2	Янгынга каршы яклау	Янгын сүндөрү суы күләме резервуарларында кимендә 216 м3 саклау	+	+	Буа шәһәренең Генераль планы
3	Халыкны эвакуацияләү	Янгынны ачыклау (янгын сигнализациясе), янгын вакытында кешеләрне эвакуацияләүне хэбэр итү һәм идарә итү системалары төзелеше	+		Буа шәһәренең Генераль планы
4	Янгыннан саклану; коткару эшләр башкару	Янгын сүндөрү депосын төзү		+	Буа шәһәренең Генераль планы
5	Гадәттән тыш хәлләр килеп чыгуны кисэту	Шәһәр территориясендәге биналарны, корылмаларны һәм жиһазларны яшеннән саклау жайланмасы		+	Буа шәһәренең Генераль планы

**3 ФУНКЦИОНАЛЬ ЗОНАЛАРНЫҢ ПАРАМЕТРЛАРЫ, ШУЛАЙ УК АЛАРДА УРНАШТЫРУ ӨЧЕН ПЛАНЛАШТЫРЫЛА
ТОРГАН ФЕДЕРАЛЬ ӘҢӘМИЯТТӘГЕ ОБЪЕКТЛАР, РЕГИОНАЛЬ ӘҢӘМИЯТТӘГЕ ОБЪЕКТЛАР, ЖИРЛЕ ӘҢӘМИЯТТӘГЕ
ОБЪЕКТЛАР ТУРЫНДА БЕЛЕШМӘЛӘР**

№ т/б	Функциональ зона исеме	Функциональ зонаны билгеләүнең тасвирламасы	Функциональ зона мәйданы	Урнаштыру өчен планлаштырыла торган объектлар (территорияләр)
1	Индивидуаль торак йортлар төзү зонасы	Аерым торган һәм блокланган индивидуаль торак йортлардан (коттеджлардан)торак районнар төзү өчен	727,5	"Буа шәһәренең көнбатыш өлешендә индивидуаль торак йортлар" (элеккеге Ырынғы авыл жирлеге, Татар Буасы авыл жирлеге территориясендә); Буа шәһәренең төньяк-көнчыгыш өлешендә индивидуаль торак йортлар(«Садовод» бакчачылык ширкәте территориясендә)
2	Аз катлы торак йортлар төзү зонасы	Участоклары булган блокланган бер гаиләле йортлар, 4 каттан югары булмаган күпфатирлы йортлар урнаштырыла торган торак районнар булдыру өчен	115	Буа шәһәренең көньяк өлешендә аз катлы торак квартал
3	Уртача катлы торак йортлар төзү зонасы	Уртача катлы күпфатирлы йортлардан торак районнар төзү өчен биекlege жир өстендәге сигез каттан артмаган	1,2	-

№ т/б	Функциональ зона исеме	Функциональ зонаны билгеләүнең тасвирламасы	Функциональ зона майданы	Урнаштыру өчен планлаштырыла торган объектлар (территорияләр)
4	Күпфункцияле ижтимагый-эшлекле зона	Күпфункцияле билгеләнештәге административ, эшлекле, ижтимагый, хезмәт күрсәтү һәм коммерциячел файдалану төрләренең киң спектры булган объектлар территорияләрен формалаштыру өчен	53,4	Кинотеатры, көнкүреш хезмәте күрсәтү, сәүдә, жәмәгать туклануы объектлары, даруханәләре булган сәүдә-күңел ачу үзәге; кибетләре; жәмәгать туклануы объектлары; көнкүреш хезмәте күрсәтү предприятиеләре
5	Махсулаштырылган ижтимагый төзелеш зонасы	Медицина, фәнни, уку, мәдәни, күргәзмә, спорт һәм башка социаль билгеләнештәге объектлар өчен территорияләр формалаштыру өчен	50,5	Гомуми белем бирү мәктәбе(үзгәртелгән 1 нче мәктәп бинасы урынына); 264 урынлы гомуми белем бирү мәктәбе; 90, 146, 123 урынлы балалар бакчалары; 0,08 гектарлы ике спорт корылмасы; бассейн; спорт биналары, мәдәният йорты
6	Житештерү зонасы	Житештерү объектларын, шулай ук аларның эшчәнлеген тәмин итә торган инженерлык һәм транспорт инфраструктурасы объектларын урнаштыру өчен	266,2	-
7	Коммуналь-склад зонасы	Коммуналь-склад объектларын урнаштыру һәм алардан файдалану өчен	14	-
8	Инженерлык инфраструктурасы зонасы	Энергия белән тәмин итү, жылылык белән тәмин итү, газ белән тәмин итү, су белән тәмин итү, су агызу һәм агынтыларны чистарту корылмаларын һәм коммуникацияләрен урнаштыру өчен, элемент объектларын урнаштыру өчен	115,5	КНС-4, КНС-5, су алу жайланмалары, ПС 10 кВ, суүткәргеч чистарту корылмалары

№ т/б	Функциональ зона исеме	Функциональ зонаны билгеләүнең тасвирламасы	Функциональ зона мәйданы	Урнаштыру өчен планлаштырыла торган объектлар (территорияләр)
9	Транспорт инфраструктурасы зонасы	Транспорт инфраструктурасы объектларын, шул исәптән тимер юл, автомобиль, торба үткәргеч транспорты корылмаларын һәм коммуникацияләрен, элемтә урнаштыру өчен	197,1	Буа станциясендә юлүткәргеч (112 км), урам-юл челтәре
10	Авыл хужалыгы жирләре зонасы	Сөрүлекләр, печәнлекләр, көтүлекләр, ятмалар, күпъянлылар утыртылган жирләр	882,3	-
n1	Авыл хужалыгы предприятиеләренәң житештерү зонасы	Терлекчелек, кошчылык һәм жәнлекчелек предприятиеләрен, авыл хужалыгы продукциясен эшкәртү, авыл хужалыгы машиналарын һәм автомобильләрен ремонтлау, техник хезмәт күрсәтү һәм саклау предприятиеләрен урнаштыру өчен ветеринария учреждениеләре, теплицалар һәм теплицалар, промысла цехлары, матди складлар, транспорт, энергетика һәм авыл хужалыгы предприятиеләре белән бәйлә башка объектлар	44,7	-
12	Гомуми файдаланудагы яшелләндерелгән территорияләр зонасы	Торак районнарның һәм микрорайоннарның паркларын, бакчаларын, скверларны, бульварларны, гомумшәһәр сәүдә һәм административ үзәкләре каршындагы яшелләндерелгән кишәрлекләрен, урман паркларын һ. б. урнаштыру өчен.	57,6	Азкатлы яңа торак квартал янында гомуми мәйданы 18,8 га булган яшелләндерелгән территорияләр, мәдәният паркы
13	Ял итү зонасы	Балаларны савыктыру учреждениеләрен, сәламәтләндерү-спорт лагерларын, пляжларны, ял һәм туризмның башка объектларын урнаштыру өчен	0,5	Шәһәрнең көньяк-көнчыгыш өлешендә Карлы елгасы үзәненәң турайтылган участогы яр буе полосасы зонасында шәһәр пляж зонасы
14	Зиратлар зонасы	Ритуаль билгеләнештәге объектларны урнаштыру өчен	19,9	-

№ т/б	Функциональ зона исеме	Функциональ зонаны билгеләүнең тасвирламасы	Функциональ зона майданы	Урнаштыру өчен планлаштырыла торган объектлар (территорияләр)
15	Махсус билгеләнештәге яшелләнделерелгән территорияләр зонасы	Урамнар, магистральләр һәм майданнарда утыртмаларны, коммуналь-склад территорияләрендә утыртмаларны, жилдән саклаучы, су һәм туфракны саклау әһәмиятендәге утыртмаларны, янгынга каршы утыртмаларны урнаштыру өчен	3,5	-
16	Башка зоналар	Жир кишәрлекләреннән файдалануның башка үзенчәлекләрен исәпкә алып бүлеп бирелә торган зоналар	81,2	-