



**ПОСТАНОВЛЕНИЕ**

20.03.2024  
385

**КАРАР**

2024 елда язгы ташуга каршы гадэттән  
тыш хәлләрне кисәтү һәм бетерү буенча  
чаралар турында

«Россия Федерациясендә жирле үзидарәне оештыруның гомуми принциплары турында» 2013 елның 6 октябрэндәге 131-ФЗ номерлы Федераль закон, «Халыкны һәм территорияләрне табигый һәм техноген характердагы гадэттән тыш хәлләрдән яклау турында» 1994 елның 21 декабрэндәге 68-ФЗ номерлы Федераль закон нигезендә һәм 2023 елгы язгы ташу чорында гадэттән тыш хәлләрне кисәтү һәм бетерү максатларында, Алабуга муниципаль районы Башкарма комитеты

**КАРАР БИРӘ:**

1. «Язгы ташу-2024» оператив планын расларга (1 нче кушымта).
2. Алабуга муниципаль районының гадэттән тыш хәлләрне кисәтү, бетерү һәм янғын куркынычсызлыгын тәмин итү комиссиясенең оператив төркеме составын расларга (2 нче кушымта).
3. «Язгы ташу-2024» оператив планы буенча чараларны гамәлгә ашыруга жәлеп ителгән предприятие һәм оешма житәкчеләренә гадэттән тыш хәлләрдән яклау өчен кирәкле көчләрне һәм чараларны эзерләүне һәм аларны эзер хәлдә тотуны тәкъдим итәргә.
4. Әлеге карар рәсми рәвештә бастырып чыгарылырга тиеш.
5. Әлеге карарның үтәлешен контрольдә тотуны үз өстемә алам.

Житәкче

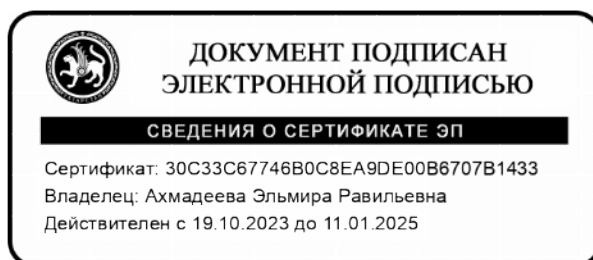

ЭР. Әхмәдиева

**Алабуга муниципаль районы территориясендә язгы ташу куркынычы  
булган чорда хэвеф-хэтэрлэрне йомшарту һәм гадэттэн тыш хэллэргә  
жавап бирү буенча «Язгы ташу-2024» планы**

Алабуга муниципаль районы территориясендә су басу күренешләренә бәйле гадэттэн тыш хэллэрне һәм алардан килгән зыяннарны булдырмау буенча Алабуга муниципаль районы предприятиеләре, оешмалары һәм учреждениеләре (алга таба - АМР) 2024 елның язгы ташу чорында («Язгы ташу-2024» планы). Әлеге план - гадэттэн тыш хэлләр килеп чыгу куркынычын мөмкин кадәр киметүгә, шулай ук гадэттэн тыш хэл зонасында калган кешеләрнең гомерен һәм сәламәтлеген саклап калуга, табигый характердагы гадэттэн тыш хэлнең матди югалтуларын һәм нәтижеләрен бетерүгә юнәлдерелгән оештыру һәм гамәли чаралар комплексы ул.

План муниципаль дәрәжәдә язгы ташу һәм су басу вакытында яисә жирлекнең, торак пунктларның билгеле бер участоклары территорияләрен биләп алган гадэттэн тыш хэлләр барлыкка килгәндә, муниципаль берәмлекнең территориаль чикләрендә су басу зонасына элгә торган потенциал куркыныч объектларда идарә органнарының, көчләрнең һәм чараларның гамәлләре мәсьәләләрен яктыртып эшләнә.

**1. Алабуга муниципаль районы территориясендә  
су басу куркынычы торышы фаразы**

Әлеге фараз нигезендә, алдан алынган мәгълүматларга караганда, Кама елгасында су басу куркынычы янаган зона, шулай ук Түбән Кама сусаклагычындагы суның артык күп булуы яки язгы ташу көчле булу нәтижәсендә Алабуга шәһәренең шәхси торак йортлары эләгергә мөмкин (Октябрьская урамы һәм Набережная урамы зонасы, һәм Әиәкин урамы районында).

Тал суларын узу белән бәйле гадэттэн тыш хэлләр суүткәргеч торбалар һәм су агышлы канаулар корылган очрақларда, шулай ук кырлардан кар сулары агып чыккан очрақларда булырга мөмкин, нәтижәдә йорт биләмәләрен, юлларны, инженерлык челтәрләрен су басу мөмкин.

Торак пунктларның, автомобиль юллары, күпер участкаларының, үлэт базларының, агулы химикатлар булган складларның, сәнэгать калдыклары тупланмаларының, социаль әһәмиятле объектларның һәм Алабуга муниципаль районы территориясендә язгы ташу йогынтысы зонасында урнашкан икътисад объектларының саны һәм урнашу буенча белешмәләр планының 1 нче кушымтасында китерелгән. Алабугада су басу зонасы турындагы мәгълүматлар 2 нче кушымтада китерелгән.

## 2. Язгы ташу чорында кисәтү чараларны планлаштыруны һәм уздыруны оештыру

Язгы ташудан килгән зыянны минимальләштерү максатларында түбәндәге кисәтү чараларын оештырыла:

- язгы ташу күренешләрендә һәм кисәтү чараларын уздырганда мөмкин булган гадәттән тыш хәлләр буенча жавап кайтаруга жәлеп ителгән район гадәттән тыш хәлләрне кисәтү һәм бетерүнең территориаль подсистемасы техникасын, көчләрне һәм чараларын карау;

- райондагы һәм Алабуга шәһәрәндәге гидротехник корылмаларны (күперләренә, суүткәргеч торбаларны, су агызу торбаларын, су агызу жайланмаларын) тикшерү һәм аларны кар суларын үткөрү өчен чистарту («ТР күперләре» ЖЧЖ, «Татарстан Республикасы Алабуга муниципаль районын төзекләндерү һәм яшелләндерү идарәсе» МУП, авыл жирлекләре башлыклары);

- буаларны кар суларын үткөрүгә эзерләү (8 буа). Ябык арматураны ревизияләү, эрегән су агымын (авыл жирлекләре башлыклары) куркынычсыз кабул итү өчен сулыклардан суны алдан агызуны оештыру;

- гадәттән тыш хәлләр килеп чыгу куркынычын киметү һәм аларның нәтижеләрен киметүгә инерцияле материаллар запаслары (Криуша елгасы ярында ком-гравий катнашмасы жәясе);

- зыян күргән халыкны вакытлыча урнаштыру пунктларын эзерләү.

Алабуга муниципаль районы территориясендә су басуның тискәре йогынтысын киметү максатыннан планлаштырылган кисәтү чаралары исемлегә планга 3 нче кушымтада китерелгән.

## 3. Хезмәттәшлек һәм идарә итүне оештыру

Турыдан-туры стихияле бәла-каза районында килеп туган хәлне рекогносцировкалау, жыю һәм бәяләү, аларны АМР гадәттән тыш хәлләрне кисәтү һәм бетерү һәм янғын куркынычсызлыгын тәмин итү буенча комиссиясенә вакытында житкерү, предприятиеләр, оешмалар һәм учреждениеләрнең «Язгы ташу-2024» планы буенча чаралар үтәүгә жәлеп ителә торган көчләре һәм чаралары белән үзара хезмәттәшлеген оештыру һәм аларны вакытында тапшыру өчен Алабуга муниципаль районының гадәттән тыш хәлләрне кисәтү һәм бетерү һәм янғын куркынычсызлыгын тәмин итү буенча комиссиянең оператив төркемен (алга таба -«Язгы ташу-2024» планы) төзү. Су басу нәтижеләрен бетерү чаралары планга 4 нче кушымтада китерелгән.

Оператив төркем составына АМР предприятиеләре, оешмалары һәм учреждениеләренең структур бүлекчәләргә алдан күрсәтмәләр бирү вәкаләтләре бирелгән, шулай ук АМР гадәттән тыш хәлләрне кисәтү һәм бетерү һәм янғын куркынычсызлыгын тәмин итү буенча комиссиясе рәисе карарын кабул итү өчен тәкъдимнәр эзерләү вәкаләтләре бирелгән компетентлы вәкилләре керә.

Гадэттэн тыш хэллэрне кисәтү һәм бетерү буенча комиссиясе оператив төркеме түбәндәге бурычларны үти:

- «Язгы ташу-2024» планы буенча чараларны үтәүгә жәлеп ителә торган АМР предприятиеләренә, оешмаларының һәм учреждениеләренә кирәкле көчләрне һәм чараларын эзерлектә тоту;

- язгы ташу белән бәйле гадэттән тыш хэлләр шартларында чараларны үтәү өчен АМР гадэттән тыш хэлләрне кисәтү һәм бетерү һәм янғын куркынычсызлыгын тәмин итү буенча комиссиясе рәисе тарафыннан карар кабул итү өчен тәкъдимнәр эзерләү;

- үзара эш итүче, югарырак торучы һәм идарәгә буйсынган органнар арасында мәгълүматны жыю һәм алмашуны билгеләнгән тәртиптә гамәлгә ашыру;

- предприятиеләренә, оешмаларның һәм учреждениеләренә дежур-диспетчерлык хезмәтләренә районда гадэттән тыш хэлләр килеп чыгуы һәм килеп туган хәл турында вакытында хәбәр итү һәм халыкка хәбәр итү;

«Язгы ташу-2024» планы буенча чараларны гамәлгә ашыруга жәлеп ителгән предприятиеләренә, оешмаларның һәм учреждениеләренә көчләре һәм чаралары гамәлләрен координацияләү

#### 4. Гадэттән тыш хэлләрне кисәтү һәм бетерү көчләре төркеме составы

Язгы су басу белән бәйле табигый гадэттән тыш хэлләр нәтижеләрен бетерүгә, шулай ук тормышны тәмин итү мәсьәләләрен хәл итү өчен, планга 4 нче, 5 нче кушымталарга ярашлы рәвештә предприятие, оешма һәм учреждениеләренә көчләре һәм чаралары жәлеп ителә.

Ведомство көчләре һәм чаралары тиешле житәкчеләренә карары нигезендә һәм алдан эзерләнгән планнар буенча жәлеп ителә. Жәлеп ителә торган көчләренә һәм чараларның саны фаразлардан һәм чынбарлыкта барлыкка килә торган шартлардан, шулай ук үтәлә торган бурычларның күләменнән чыгып билгеләнә.

#### 5. Элемтә оешмасы

«Язгы ташу-2024» планы буенча чараларны үткәргүгә жәлеп ителә торган Алабуга муниципаль районы предприятиеләре, оешмалары һәм учреждениеләренә оператив төркемнәренә, эшче төркемнәренә хәбәр итү Алабуга муниципаль районында бердәм дежур-диспетчерлык хезмәте тарафыннан үткәрелә, планың хәбәр итү схемасы планың 6 нчы кушымтасында китерелгән.

«Язгы ташу-2024» планы буенча чараларны башкарганда, предприятие, оешмар һәм учреждениеләр арасында элемтә оештыру схемасы нигезендә гамәлгә ашырыла. «Язгы ташу-2024» планы буенча эшләренә башкарганда катнашучы көчләренә элемтә чаралары белән тәмин итү Алабуга район электр элемтәсе узелының күчмә төене белән гамәлгә ашырыла.

#### 6. Халыкка хәбәр итү һәм мәгълүмат житкерү оешмасы

«Алабуга муниципаль районы халкына үзәкләштерелгән хәбәр итүнең муниципаль автоматлаштырылган системасы турында» 2021 елның 23 декабрдәгә 1814 номерлы АМР Башкарма комитеты карары, 2023 елның 20 ноябрдә Алабуга муниципаль районы Башкарма комитеты житәкчесе тарафыннан расланган халыкка хәбәр итү сигналларын һәм сөйләм мәгълүматларын тапшырганда Алабуга муниципаль районының бердәм дежур-диспетчерлык хезмәтенә гамәлдә булу тәртибе, 2020 елның 10 февралдәгә АМР гражданнар оборонасы житәкчесе вазыйфаларын башкаручы тарафыннан расланган, хәбәр итү системасын куллануга боерык алганда «Алабуга яңалыклар хезмәте» АМР автоном учреждениесенә гамәлләр башкару тәртибе нигезендә, гадәттән тыш хәлләр турында мәгълүматны, гадәттән тыш хәлләр барлыкка килү куркынычы турында идарә органнарына, функциональ подсистемаларның көчләрәненә һәм чараларына һәм территорияль подсистема звеносына житкерү оештырыла.

Алабуга шәһәрәндәгә язгы ташу суларының басу ихтималы булган зоналары хакында халыкка житкерү - Шишкин урамы, Прикамская урамы, Пристан урамы, Набережная урамы, Снежная урамы, Октябрь урамы, РСУ-300 аша халыкка экстрен хәбәр итүнең комплекслы системасы (КСЭОН) тарафыннан башкарыла. Ике жайланма Алабуга шәһәрәндә «Алабуга Соте» ААЖ территориясендә һәм «Яшьләр» стадионында корылган. Халыкны ашыгыч хәбәр итүнең комплекслы системасы, идарәсе Кризис ситуацияләрендә идарә итү үзәге, Россия Гадәттән тыш хәлләр министрлығының Татарстан Республикасы буенча Баш идарәсе, шулай ук Алабуга муниципаль районының бердәм дежур-диспетчерлык хезмәте бинасыннан гамәлгә ашырыла. Алабуга муниципаль районының бердәм дежур-диспетчерлык хезмәте белән берлектә халыкка хәбәр итүдә түбәндәгә оешмалар катнаша: РСУ-300 телевидение (ТНТ, СТС каналлары); Эчке эшләр министрлығы бүлегенә элемент операторлары, автомобильләре; 75 нче янгын сүндерү һәм коткару бүлегенә хәбәр итү сигнал бирү жайланмалары.

## 7. Матди-техник тәмин итүне оештыру

Халыкны су басу зонасына эләгә торган халыкны матди-техник һәм медицина белән тәмин итүне оештыру гадәттән тыш хәл зонасында һәлакәттән коткару һәм авария-торгызу эшләрен житештерүгә жәлеп ителә торган көчләрне һәм чараларны билгеләнгән нормалар нигезендә гамәлгә ашырачак. Әлегә планда түбәндәгә тәмин итү принциплары салынган:

-эвакуацияләнергә тиешле халыкны һәръяклап тормыш белән тәмин итү Алабуга муниципаль районы предприятиеләре, оешмалары һәм учреждениеләре, Башкарма комитеты көче һәм чаралары белән исәп-хисап буенча башкарыла;

-зыян күргән халыкны эвакуацияләү урыннарында кайнар ризык һәм азык - төлек белән тәмин итү Алабуга муниципаль районы Башкарма комитетының сүздә һәм көнкүреш хезмәт күрсәтү бүлегә житәкчеләгендә, стационар туклану

һәм сәүдә пунктларын жәлеп итеп, ә кирәк булганда күчмә туклану һәм азык-төлек белән тәмин итү пунктларын кулланып гамәлгә ашырыла;

- медицина белән тәмин итүне оештыру «Алабуга үзәк район хастаханәсе» ССДАУ учреждениесенә йөкләнә. Зыян күрүчеләрнең эвакуациясе якындагы профильле дөвалау-профилактика учреждениеләрендә гамәлгә ашырыла;

- беренче чираттагы авария-торгызу һәм башка ашыгыч эшләрне уздыру өчен, гадәттән тыш хәлләрне бетерү өчен объектлар, жирле һәм республика матди ресурслар резервлары файдаланыла.

#### 8. Матди һәм финанс ресурслары резервлары

Алабуга муниципаль районы Башкарма комитетының «Алабуга муниципаль районының гадәттән тыш хәлләрне бетерү өчен матди ресурслар резервын булдыру, саклау, файдалану һәм тулыландыру тәртибе турында» 2022 елның 12 декабрендәге 1634 номерлы карары белән расланган, планының 7 нче кушымтасында гадәттән тыш хәлләрне бетерү өчен матди ресурслар резервлары һәм номенклатурасы китерелгән.

#### 9. «Язгы ташу-2024» планын гамәлгә кертү тәртибе

Алабуга муниципаль районы территориясендә көндәлек эшчәнлек алып барганда язгы ташуга бәйле гадәттән тыш хәлләр килеп чыгу куркынычын киметү буенча кисәтү чаралары уздырыла, бер үк вакытта бердәм дежур-диспетчерлык хезмәте аша су бассейннарындагы хәлләр тикшерелә (Түбән Кама ГЭСының түбән бьефындагы су өсте тигезлеген һәм авыл жирлекләре башлыкларының торышы сорау).

«Язгы ташу-2024» планы бердәм дежур-диспетчерлык хезмәте керүче мәгълүматлар, ТР Гидрометеорология һәм әйләнә-тирә мохитне мониторинглау идарәсенәң фаразлары һәм оператив мәгълүматы, министрлык, ведомстволар һәм оешмаларның язгы ташу белән бәйле гадәттән тыш хәл барлыкка килгәндә яки килеп чыккан дежур-диспетчерлык хезмәтләре докладлары нигезендә гамәлгә кертелергә мөмкин.

Алабуга муниципаль районында план гадәттән тыш хәлләрне кисәтү һәм бетерү һәм янғын куркынычсызлыгын тәмин итү комиссиясе рәисенәң реаль барлыкка килгән шартлар нигезендә кертелә. АМР гадәттән тыш хәлләрне кисәтү һәм бетерү һәм янғын куркынычсызлыгын тәмин итү буенча комиссиясе рәисе, Алабуга муниципаль районы бердәм дежур-диспетчерлык хезмәте аша, «Язгы ташу-2024» планын кертү турында хәбәр итүне оештыра һәм Россия Гадәттән тыш хәлләр министрлыгының Татарстан Республикасы буенча Үзәк сайлау комитетына Алабуга муниципаль районында чаралар уздыру барышы, күрелә торган чаралар һәм жәлеп ителгән көчләр һәм чаралар саны турында даими мәгълүмат бирүне оештыра.

#### 10. Халык яшәешен тәмин итүне оештыру

Эвакуация чараларын үткөрү гадәттән тыш хәлләрне кисәтү һәм бетерү һәм янғын куркынычсызлыгын тәмин итү комиссиясе карары нигезендә башкарыла. Муниципаль характердагы гадәттән тыш хәлләр килеп чыгу яисә



«Язгы ташу-2024»  
планына 1 нче кушымта

Алабуга муниципаль районы территориясендә су басу зонасында урнашкан торак пунктлар, автомобиль юллары, күперләр, себер язвасы күмелгән урыннар, агулы химикатлар складлары, сәнәгать калдыклары тупланмалары, социаль әһәмиятле объектлар һәм икътисад объектлары саны һәм урнашуы буенча белешмәләр.

№ п/п	Су басу мөмкин булган зонага элэгүче торак пунктларның аталышы	Жирлектәге халык		Объектлар											
		Ишегаллары	Кеше/ 18 яшькә кадәрге балалар/	Социаль әһәмияттеге объектлар	Икътисад объектлары	Күперләр	Агулы химикатлар складлары	Дамбалар (плотина)	Тимер юллар (км)	Автомобиль юллары (км)	ЛЭП (км)	Элемтә линияләре (км)	газүткәргечләр (м)	Сәнәгать калдыклары саклагычлары	Терлек үлэт базлары
1	Алабуга шәһәре	19	44 / 11	0	0	0	0	0	0	0	0	0	0	0	0
	<b>БАРЛЫГЫ</b>	<b>19</b>	<b>44 / 11</b>	<b>0</b>	<b>0</b>	<b>0</b>	<b>0</b>	<b>0</b>	<b>0</b>	<b>0</b>	<b>0</b>	<b>0</b>	<b>0</b>	<b>0</b>	<b>0</b>



«Язгы ташу-2024»  
планына 2 нче кушымта

Су басу зонасының булуы турындагы белешмэләр:  
Кама елгасының су өсте тигезлеге 59мБСка кадәр күтәрелгәндә

№ т/б	Адресы	Яшәүчеләр саны			А/х хайваннары	Искәрмә
		барлык	балалар саны	аз керемле гражданныр		
1	Набережная урамы, 54 нче йорт	6	2			
2	Набережная урамы, 56 нчы йорт	3				
3	Набережная урамы, 58 нче йорт	5	3			
4	Набережная урамы, 65 нче йорт	1				
5	Набережная урамы, 67 нче йорт	2				
6	Октябрьская урамы, 38 нче йорт	3				
7	Октябрьская урамы, 40 нчы йорт					
8	Октябрьская урамы, 42 нче йорт	4	2			

9 Октябрьская урамы, 44 нче йорт					
1 Октябрьская урамы, 55 нче йорт	1				
1 Октябрьская урамы, 57 нче йорт	1				
1 Октябрьская урамы, 61 нче йорт	2	1			
1 Октябрьская урамы, 63 нче йорт	2				
1 Октябрьская урамы, 65 нче йорт					
1 Октябрьская урамы, 67 нче йорт	4	1			
1 Октябрьская урамы, 73 нче йорт	2				
1 Октябрьская урамы, 75 нче йорт	1				
1 Г.Камал урамы, 1а нче йорт	3				
1 Шишкин урамы, 46 нчы йорт	4	2			
Барлыгы: 19 йорт биләмәсе	44	11			

Алабуга муниципаль районы территориясендә язгы ташу суларының тискәре йогынтысын киметү максатларында  
планлаштырылган превентив чаралар исемлеге

№ п/п	Населенный пункт.	Место	Причина проведения превентивных мероприятий	Превентивные мероприятия			ответственная организация						примечание		
				виды проводимых работ	Вид применяемых средств/запас средств	Место хранения и ответственная организация	наименование и адрес	ФИО руководителя и контактные телефоны, включая мобильный	Силы и средства						
									л/с	Плав. ср-ва	мотопо мпы	экскава торы		бульдо зеры	самосв алы
1	г. Елабуга	Русло р.Шумиха, водопропускные трубы под дорогами ул Московская, пр.Нефтяников, ул.Шишкина, ул.Тысячелетия, Набережночелни нское шоссе.	Засорение, заиливание, заростание кустарниками русла реки Шумиха, замерзание или засосение водопропускных труб	Распиловка русла реки и прочистка водопропус кной трубы	Баровые грунторезные машины, экскаваторы, бульдозеры, мотопилы, насосы.	МУП «Управление благоустройства и озеленения Елабужского муниципального района Республики Татарстан»	МУП «Управление благоустройства и озеленения Елабужского муниципального района Республики Татарстан»	Директор Зиятдинов Ильус Илгизарович, 9-90-91	6	0	1	1	1	1	
2	с. Танайка	Русло р.Танайка.	Заростание, засорение русла реки Танайка.	вырубка кустарника, очистка русла.	Эксковатор, бензопилы, ручной инструмент.	Танаевское СП	Танаевское сельское поселение	Шабурова Регина Рамильевна 7- 72-04, 8 917 913 52 52	3	0	1	1	1	1	
3	с.Лекарево	Русло р.Анзирка	Заростание, засорение русла реки Анзирка, засосение водопропускных труб	вырубка кустарника, очистка русла и прочистка водопропус кной трубы	Эксковатор, бензопилы, ручной инструмент.	Лекревское СП	Лекревское СП	Зарипова Лариса Ивановна, 7- 61-18, 8 917 251 40 80	4	0	1	1	1	1	

«Язгы ташу-2024» планына  
4 нче кушымта

Су басу нәтижеләрен юкка чыгаруны кисәтү чаралары

№ т.н.	Үткәремә торган чара	Кем тәэмин итә	Кулланучы чаралар	Искәрмә
1	ХАЛЫККА ХӘБӘР ИТҮ	Бердәм дежур- диспетчерлык хезмәте Алабуга МРУЭС АЖ башлыклары	РСУ-300, СГУ, телефон, телевидение, обход (тикшереп чыгу)	
2	Жәмәгать тәртибен саклау	Россия Эчке эшләр министрлығының Алабуга районы буенча бүлеге	Автомобильләр, рацияләр.	
3	ЗЫЯН КҮРҮЧЕЛӘРГӘ МЕДИЦИНА ЯРДӘМЕ КҮРСӘТҮ ҺӘМ АЛАРНЫ ДӘВАЛАУ УЧРЕЖДЕНИЕЛӘРЕНӘ КИТЕРҮ	«Алабуга үзәк район хастаханәсе» ДАССУ	Ашыгыч медицина ярдәме станциясе бригадалары	
4	БЕРЕНЧЕЛ ЧИРАТТАГЫ ИНЖЕНЕР- ТЕХНИК ЧАРАЛАР:			
4.1	Юлларны торгызу	«Алексеевскдорстрой» ААЖ	Юл техникасы, махсус техника.	
4.2	Су баскан участоклардан су жибәрү	«Татарстан Республикасы Алабуга муниципаль районы төзекләндерү һәм яшелләндерү идарәсе» муниципаль унитар предприятиесе		

4.3	Су баскан биналардан су агызу	"ТКХ һәм төзелеш департаменты" МУП «Алабуга» МИЗ» АЖ су белән тәмин итү һәм су чыгару департаменты.	Махсус техника.	
5	<b>ХАЛЫК ЯШӘШЕН ТӘЭМИН ИТҮНЕ ОЕШТЫРУ</b>			
5.1	Халыкны эвакуацияләү	Алабуга муниципаль районы Башкарма комитетының инфраструктура үсеше бүлеге	Кешеләр ташу өчен техника, милек (автобуслар, йөк автомобильләре,...)	Автобуслар, 2 данә, ГАЗЕЛЬ НЕКСТ, дәүләтномеры АС431/16 RUS - 19 урын, дәүләтномеры Е316КВ/716RUS -19 урын
5.2	Вақытлыча урнаштыру пунктын оештыру	АМР БК спорт комплексы үсеше секторы	«Яшь төзүче » БСЛ	
5.3	Азык-төлек һәм әйбер белән тәмин итүне оештыру	АМР БК сәүдә һәм көнкүреш хезмәте күрсәтү секторы АМР сәүдә һәм туклану хезмәте "Шишкинъ" "Кунакханә - ресторан комплексы" жаваплылыгы чиклэнгән жәмгыяте" "Алтын Нива" сәүдә йорты" ЖЧЖ	Автолавкалар, кыр кухнясы, ашханә ПВР.	

		"Алабуга политехника көллияте" ДАҺББУ		
5.4	Эпидемиягә каршы чаралар оештыру	Кулланучылар хокукларын яклау һәм кеше иминлеге өлкәсендә күзәтчелек Федераль хезмәтенең Татарстан Республикасы (Татарстан) буенча идарәсенең Алабуга, Әгерҗе, Менделеевск районнарында (Алабуга ТО) территориаль бүлеге	Санитар-эпидемиологик разведка төркеме, күзәтү һәм лаборатория контроле челтәре, дозиметрик приборлар урында радиация дәрәжәсен билгеләү, төрле предметлар һәм объектларның радиоактив матдәләр белән зарарлану дәрәжәсен билгеләү приборлары.	
5.5	Зыян күрүчеләрне эзләү һәм ярдәм күрсәтү	Янгын-коткару часте-75 5 нче номерлы зональ эзләү-коткару отряды Россия Эчке эшләр министрлыгының Алабуга районы буенча бүлеге	Эзләү-коткару хезмәтләренең шәхси составы һәм техникасы.	
6.	СУ БАСУ ШАРТЛАРЫН МОНИТОРИНГЛАУ	Бердәм дежур-диспетчерлык хезмәте	Түбән бьеф сусаклагычтагы су дәрәжәсе (НВДХР) күрсәткечләрән сорату	

**Алабуга муниципаль районы территориясендә су басу чорында хәвеф-хәтәрләрне ликвидацияләүгә һәм гадәттән тыш хәлләргә җавап бирү чараларын үткәругә җәлеп ителергә мөмкин булган көчләр төркеме турында белешмә**

№ т/б	Атамасы	Вазифасы	Җаваплы житәкчен фамилиясе, исеме, атасының исеме	№ телефон	Жәлеп ителгән көч һәм чаралар		Инерцияле материаллар запасы	
					шәхси состав	техника	Ком- гравий катнаш масы	вак таш
1.	«ТрансСервисАлабуга » ЖЧЖ	башкарма директор	Гафуров Ленар Рәфкатъ улы	3-22-02		+		
2.	«АлаЗ ЖБ» АЖ	Директор	Осянин Игорь Владимирович	5-57-75 5-57-98		+		
3.	Алабуга шәһәрндә КФУ югары һөнәри белем бирү ФДАМУ филиалы	Директор	Е.Е. Мерзон	7-55-21	+			

«Язгы ташу-2024» планына б нчы кушымта  
Идарә һәм хәбәр итүне оештыру  
СХЕМАСЫ

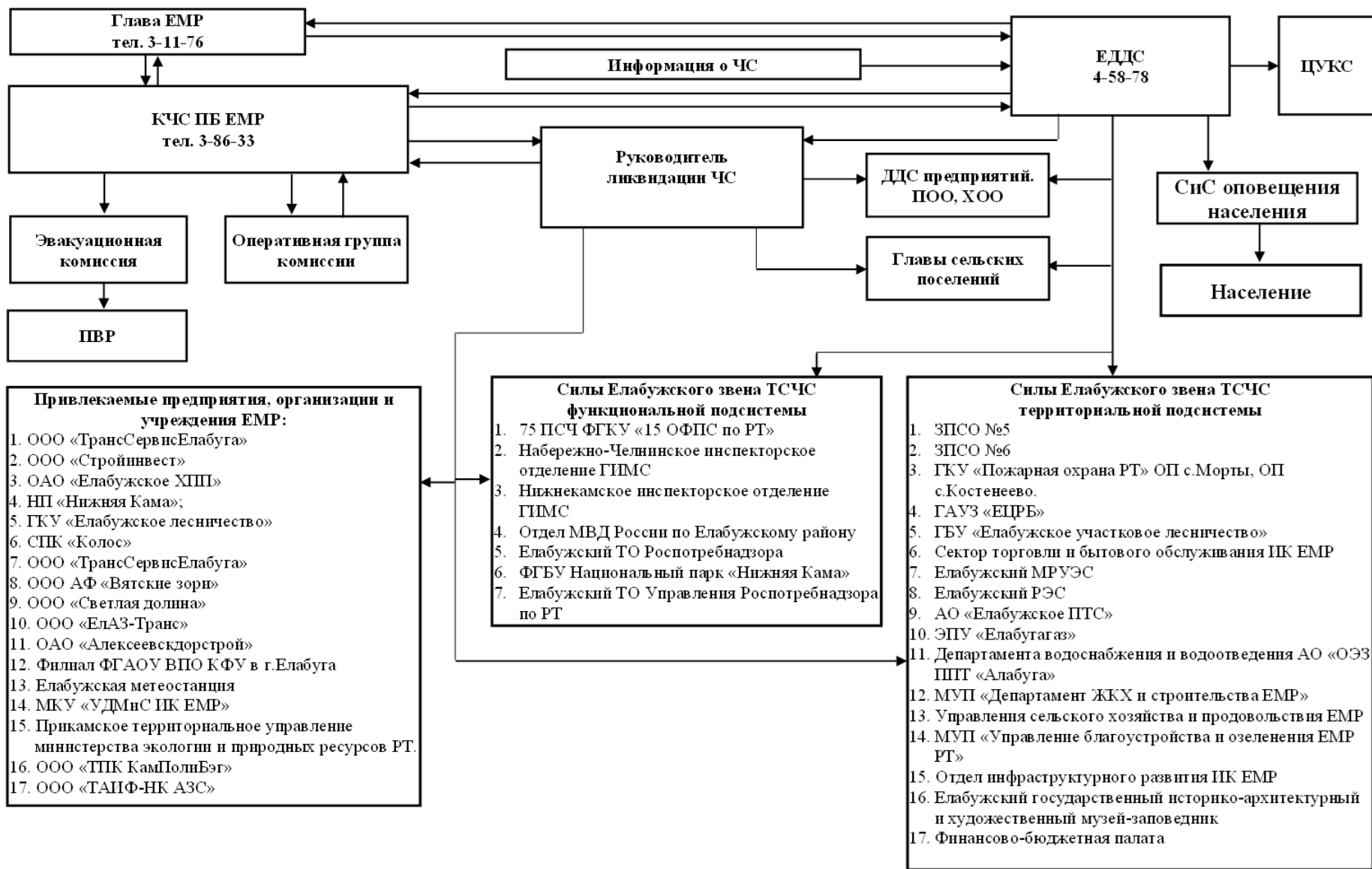



**Табигый һәм техноген характердагы гадәттән тыш хәлләрне  
 ликвидацияләүгә финанс  
 һәм матди ресурслар резервлары**

Финанслар, млн. сум.	Материаль, млн. сум.					
	Материаль барлыгы	Азык-төлек	Эйберләр мөлкәте, беренче кирәкле эйберләр	Төзелеш материаллары	Махсус медицина жиһазлары һәм дару препаратлары	Нефть-продуктлары
9,2615					0,09629202	

№ т/б	Матди ресурс исеме	Үлчәү берәмлеге	Саны
	<b>1. Азык-төлек (50 кешене 3 тәүлеккә тәэмин итү исәбеннән)</b>		
	Он	кг	70
	Карабодай ярмасы	кг	6
	Дөгә ярмасы	кг	6
	Макарон эшләнмәләре	кг	6
	Балалар туклануы	кг	5
	Ит консервалары	кг	23
	Балык консервалары	кг	15
	Сөт консервалары	кг	10
	Үсемлек мае	кг	1,5
	Индивидуаль туклану рационы	компл.	150
	тоз	кг	3
	Шикәр	кг	12
	Чәй	кг	1
	Эчә торган су (бутыки по 1,5л)	төргәк	50
	<b>2. Эйбер мөлкәте һәм тереклекне тәэмин итү ресурслары</b>		
	Палаткалар	данә	1
	Жәелмәле кроватьлар	данә	50
	Одеяллар	данә	50
	Матраслар	данә	50
	Мендәрләр	данә	50
	Урын-жир эйберләре	компл.	50
	Сөлгеләр	данә	50
	Мичләр	данә	3
	Жылылык пушкалары	данә	3
	Махсус, жылы киёмнәр	компл.	50
	Резина аяк киеме	пар	50
	Жылы аяк киеме	пар	50
	Брезент бияләйләр	пар	50
	Бер тапкыр кулланыла торган савытлар (стакан, тәлинкә, кашык)	компл.	400
	Хужалык сабыны	кг	5

	Керосин лампалары	данә	20
	Яктырту керосины	бит	20
	Шәмнәр	данә	100
	Шырпылар	данә	50
	Аркылы пычкылар	данә	5
	Металл флягалар (40л)	данә	2
	ТВН-12 термослары	данә	2
	Күчмә электростанция, генератор 5 кВт	к-т	1
	Тагылмалы кыр кухнясы	данә	1
	<b>3. Төзелеш материаллары</b>		
	Торак-коммуналь хужалык объектларында гадәттән тыш хәлләрне бетерү өчен төзелеш материаллары һәм авария-техник запаслары	Татарстан Республикасы Төзелеш, архитектура һәм торак-коммуналь хужалык министрлыгы тарафыннан билгеләнә	
	<b>4. Медикаментлар һәм медицина мөлкәте</b>		
	Медикаментлар, Медицина мөлкәте	Татарстан Республикасы Сәламәтлек саклау министрлыгы тарафыннан билгеләнә	
	<b>5. Нефть продуктлары</b>		
	АИ-92 автомобиль бензины	Тонна	3
	Дизель ягулыгы	Тонна	2
	Карбюратор двигательләр өчен автомобиль мае	кг	100
	Дизель двигательләр өчен автомобиль мае	кг	100
	<b>6. Башка ресурслар</b>		
45.	Бензопила	данә	1
46.	Кулдан ясалган катлаулы чыгар	данә	1
47.	Газ белән эретеп ябыштыру жиһазлары жыелмасы	данә	1
48.	Гидравлик домкрат	данә	1
49.	Дискалы электр пычкасы	данә	1
50.	Штык көрәкләре	данә	20
51.	Совковой көрәк	данә	20
52.	Граждан ГП-7 каршылыгы	данә	50
53.	Саклаучы костюм Л-1 (ОЗК)	к-т	50
54.	Электромегатфон	данә	1
55.	Резина көймәләр	данә	1

Язгы ташу вакытында гадэттән тыш хәлләр килеп туганда һәм килеп туганда эвакуацияләнә торган Алабуга муниципаль районы халкын вакытлыча урнаштыру пунктлары исемлеге

*«Татарстан Республикасы Алабуга муниципаль районы территориясендә табигый һәм техноген характердагы гадэттән тыш хәлләрдә эвакуация чараларын оештыру турында» Алабуга муниципаль районы Башкарма комитетының 2020 елның 02 сентябрендәге 826 номерлы карары белән расланды.*

№ т.н.	ВУП жәелдерелә торган учреждениеләр, оешмалар исеме	Адресы	Сыйдырышлыгы (кеше):
1	«Яшь төзүче» БСЛ	Алабуга шәһәре, Танай урманы, 15	150
2	«Космос» ССК	Алабуга шәһәре, Танай урманы, «Түбән Кама» НП, 7 км	200

Алабуга муниципаль районының гадэттән тыш хәлләрне кисәтү һәм бетерү  
һәм янғын куркынычсызлыгын тәмин итү комиссиясенең оператив төркеме  
составы

1.	Томилин Андрей Александрович	Алабуга муниципаль районы Башкарма комитеты житәкчесенең инфраструктура үсеш буенча урынбасары, төркем рәисе
2.	Курамшин Надир Дамир улы	Алабуга муниципаль районы Башкарма комитеты житәкчесенең социаль үсеш буенча урынбасары, төркем рәисе урынбасары
3.	Шумилов Евгений Владимирович	Алабуга янғын сүндерү-коткару гарнизоны башлыгы - төркем рәисе урынбасары (киләшү буенча)
4.	Николаев Евгений Николаевич	Арча муниципаль районы Башкарма комитетының инфраструктура үсеше бүлеге башлыгы
5.	Галимова Марина Борисовна	Алабуга муниципаль районы Башкарма комитетының сәүдә һәм көнкүреш хезмәте күрсәтү секторы мөдире
6.	Зиатдинов Ильус Илгизарович	«Татарстан Республикасы Алабуга муниципаль районын төзекләндерү һәм яшелләндерү идарәсе» МУП директоры (киләшү буенча)
7.	Заббаров Динар Айдарович	«Алексеевскдорстрой» ААҖнең Алабуга участогы башлыгы (киләшү буенча)
8.	Петров Олег Борисович	Полиция башлыгы урынбасары (жәмәгать тәртибен саклау буенча) (киләшү буенча)
9.	Доронин Николай Александрович	ТР Гадэттән тыш хәлләр министрлыгының АМР буенча идарәсе башлыгы (киләшү буенча)
10.	Сәлихова Роза Жәүдәт кызы	Роспотребнадзорның Татарстан Республикасы буенча идарәсенең Алабуга территориаль бүлеге башлыгы (киләшү буенча)

Лист согласования к документу № 385 от 20.03.2024

Инициатор согласования: Мусина Е.А. Главный специалист организационного отдела

Согласование инициировано: 25.03.2024 15:39

**Лист согласования**

Тип согласования: **последовательное**

№	ФИО	Срок согласования	Результат согласования	Замечания
1	Ахмадеева Э.Р.		 Подписано 25.03.2024 - 15:57	-