



**ПРИКАЗ**

23.11.2023

**БОЕРЫК**

№ 527-осн

Казан ш.

Татарстан Республикасы Урман хужалыгы министрлыгының 2019 елның 28 февралендәге 132-осн номерлы боерыгы белән расланган Баулы урманчылыгы урман хужалыгы регламентына үзгәреш кертү турында

Россия Федерациясе Урман кодексының 83 статьясының 1 өлешендәге 9 пункты, «Татарстан Республикасында урманнардан файдалану турында» 2008 елның 22 маендагы 22-ТРЗ номерлы Татарстан Республикасы Законының 3 статьясының 3 өлешендәге 1 пункты нигезендә боерык бирәм:

1. Татарстан Республикасы Урман хужалыгы министрлыгының «Баулы урманчылыгының урман хужалыгы регламентын раслау турында» 2019 елның 28 февралендәге 132-осн номерлы боерыгы (14.02.2020 № 119-осн, 01.12.2020 № 807-осн, 13.01.2022 № 9-осн, 05.09.2022 № 460-осн боерыклар нигезендә кертелгән үзгәрешләре белән) белән расланган Баулы урманчылыгы урман хужалыгы регламентына үзгәреш кертеп, аны яңа редакциядә (кушымтада бирелә) баян итәргә.

2. Юридик бүлек житәкчесенә (Т.А.Барсукова) боерык имзаланган көннән башлап эш көннәрендә исәпләнгән өч көнлек чорда аны, дәүләт теркәвенә алу өчен, Татарстан Республикасы Юстиция министрлыгына жибәрергә.

3. Әлеге боерык үтәлешен контрольдә тотуны урман хужалыгы министрының беренче урынбасары И.Н.Зариповка йөкләргә.

Министр

Р.Ә. Кузюров

Татарстан Республикасы  
Урман хужалыгы министрлыгының  
2019 елның 28 февралендәге 132-осн  
номерлы бoерыгы белән расланды  
(Татарстан Республикасы Урман  
хужалыгы министрлыгының 2023  
елның 23 ноябрәндәге 527-осн  
номерлы бoерыгы редакциясендә)

## **БАУЛЫ УРМАНЧЫЛЫГЫНЫҢ УРМАН ХУЖАЛЫГЫ РЕГЛАМЕНТЫ**

(2023 елның 1 гыйнварына булган торышында)

**Казан шәһәре, 2023**

## Эчтәлек

Кереш.....	6
3 БҮЛЕК. Гомуми мәгълүматлар.....	18
1.1. Урманчылыкка кыскача сыйфатлама.....	18
1.1.1. Урманчылыкның атамасы һәм урнашкан урыны .....	18
1.1.2. Урманчылыкның, кишәрлек урманчылыкларының гомуми мәйданы, урманчылык территориясенә районнар буенча бүленеше.....	18
1.1.3. Урман үсә торган зоналар, урманлы районнар һәм урманнарны саклау һәм урман-орлык районнарына юүлү зоналары буенча урманчылык урманнарын бүлү.	21
1.1.4. Урманчылык урманнарының кварталлар яисә аларның өлешләре буенча максатчан билгеләнеше һәм саклагыч урман категорияләре буенча бүленеше, шулай ук саклагыч, эксплуатация һәм резерв урманнарын бүлеп чыгару нигезләре.....	23
1.1.5. Урманчылык территориясендә урман фонды жирләре составыннан урманлы һәм урмансыз жирләргә сыйфатлама .....	27
1.1.6. Гамәлдәге һәм проектлана торган махсус сакланыла торган табигать территорияләренә һәм объектларга, аларны оештыру, экологик челтәрләрен үстерү, биотөрлелеген саклау планнарына сыйфатлама .....	28
1.1.7. Илкүләм мирас буенча проектлана торган урманнарга сыйфатлама .....	28
1.1.8. Диләнке эшләрен гамәлгә ашырганда сакланырга тиешле биологик күптөрлелек төрләрен һәм буфер зоналары зурлыклары исемлеге .....	28
1.1.9. Гамәлдәге урман, урман эшкәртү инфраструктурасы объектларына, урман инфраструктурасы ясауга бәйле булмаган объектларга, әлеге объектларны төзү, үзгәртеп кору һәм эксплуатацияләү чараларына территориаль планлаштыру документларында каралган сыйфатлама .....	33
1.2. Урманнардан рөхсәтле файдалану төрләре .....	36
3 БҮЛЕК. УРМАННАРДАН РӨХСӘТЛЕ ФАЙДАЛАНУ НОРМАТИВЛАРЫ, ПАРАМЕТРЛАРЫ ҺӘМ ЧОРЛАРЫ, УРМАННАРНЫ САКЛАУ, ЯКЛАУ ҺӘМ ЯҢАДАН ҮРЧЕТҮ НОРМАТИВЛАРЫ.....	39
2.1. Урманнардан агач материалы эзерләү өчен рөхсәтле файдалану нормативлары, параметрлары һәм чорлары .....	39
2.1.1. Өлгергән һәм картайган урман утыртмаларын кисү буенча файдалану өчен билгеләнгән диләнке күләме .....	40
2.1.2. Урманнарны тәрбияләгәндә урта яшьле, өлгереп килүче, өлгергән һәм картайган урман утыртмаларын кисү буенча файдалану өчен билгеләнгән диләнке күләме (агач материалы алуның ел саен рөхсәт ителгән күләме).....	61
2.1.3. Барлык төр кисүләрдә файдалану өчен билгеләнгән диләнке күләме (агач материалы алуның ел саен рөхсәт ителгән күләме) .....	104
2.1.4. Кисентеләрнең яше .....	107
2.1.5. Агачлыкларның тулылыгын һәм составын, диләнкеләрнең күләмнәрен, диләнкеләрнең тоташу чорларын, киртекләр санын, кисүләренә кабатлану чорларын исәпкә алып, агач материалын сайлау проценты (ешлыгы) .....	108
2.1.6. Урманнарны торгызу алымнары.....	110
2.1.7. Урманнардан агач материалы эзерләү өчен файдалану вакытлары һәм башка мәгълүматлар .....	110

2.2. Урманнардан чээр эзерләү өчен рөхсәтле файдалану нормативлары, параметрлары һәм чорлары.....	112
2.3. Урманнардан агач булмаган урман ресурслары эзерләү һәм жыеп алу өчен файдалану нормативлары, параметрлары һәм чорлары.....	113
2.3.1. Урманнардан агач булмаган урман ресурсларын төрләрә буенча эзерләү һәм жыеп алу өчен файдалану нормативлары (ел саен рөхсәт ителгән күләмнәре) һәм параметрлары.....	113
2.3.2. Урманнардан агач булмаган урман ресурслары эзерләү һәм жыю өчен файдалану чорлары .....	114
2.4. Урманнардан азык-төлек урман ресурслары эзерләү һәм дару үләннәре жыю өчен файдалану нормативлары, параметрлары һәм чорлары.....	114
2.4.1. Урманнардан азык-төлек урман ресурсларын һәм дару үләннәрен төрләрә буенча эзерләү һәм жыеп алу өчен файдалану нормативлары (ел саен рөхсәт ителгән күләмнәре) һәм параметрлары .....	115
2.4.2. Эзерләү һәм жыеп алу вакытлары.....	116
2.4.3. Агач сутлары эзерләгәндә нормативлар һәм параметрлар .....	116
2.4.4. Абага-кара абага эзерләү .....	117
2.4.5. Урманнардан азык-төлек урман ресурслары эзерләү һәм дару үләннәре жыеп алу өчен файдалану чорлары.....	117
2.5. Урманнардан аучылык хужалыгы өлкәсендә эшчәнлек төрләрән гамәлгә ашыру өчен файдалану нормативлары, параметрлары һәм чорлары.....	117
2.5.1. Аучылык инфраструктурасы объектларын урнаштыру өчен биотехник чаралар уздыру исемлеге һәм нормалары .....	118
2.6. Урманнардан авыл хужалыгы алып бару өчен рөхсәтле файдалану нормативлары, параметрлары һәм чорлары .....	118
2.6.1. Урманнардан авыл хужалыгы алып бару өчен файдалану параметрлары.....	119
2.7. Балыкчылыкны гамәлгә ашыру, һәвәскәрләрчә балык тотудан тыш .....	120
2.8. Урманнардан фәнни-тикшеренү эшчәнлеген һәм мәгариф эшчәнлеген гамәлгә ашыру өчен файдалану нормативлары, параметрлары һәм чорлары .....	120
2.9. Урманнардан рекреация эшчәнлеген гамәлгә ашыру өчен файдалану нормативлары, параметрлары һәм чорлары .....	120
2.9.1. Урманнардан рекреация эшчәнлеген гамәлгә ашыру өчен файдалану нормативлары .....	120
2.9.2. Рекреация эшчәнлегенә бәйлә зона кварталларының һәм (яки) аларның өлешләрә исемлеге .....	121
2.9.3. Рекреация эшчәнлегенә караган зона территориясен функциональ зоналарга бүлү .....	121
2.9.4. Урман кишәрлекләрендә вакытлыча төзелгән корылмалар исемлеге һәм аларны төзекләндерү нормативлары .....	121
2.9.5. Урманнардан рекреация эшчәнлеген гамәлгә ашыру өчен файдалану параметрлары һәм чорлары .....	122
2.10. Урманнардан урман плантацияләре ясау һәм аларны эксплуатацияләү өчен рөхсәтле файдалану нормативлары, параметрлары һәм чорлары.....	123
2.11. Урманнардан жимешле, жиләкле, декоратив урман үсемлекләрен һәм дару үләннәрен үстерү өчен файдалану нормативлары, параметрлары һәм чорлары.....	123

2.12. Урманнардан урман питомниклары ясау һәм аларны эксплуатацияләү өчен файдалану нормативлары, параметрлары һәм чорлары.....	124
2.13. Жир асты байлыктарын геологик өйрәнүне, файдалы казылмаларны эзләү һәм чыгаруны гамәлгә ашыру өчен урманнардан файдалану нормативлары, параметрлары һәм чорлары.....	125
2.14. Урманнардан сусаклагычлар һәм башка төрле ясалма су объектлары, шулай ук гидротехника корылмалары, елга портлары, причаллар төзү һәм эксплуатацияләү өчен файдалану нормативлары, параметрлары һәм сроклары.....	126
2.15. Урманнардан линияле объектлар төзү, үзгәртеп кору, эксплуатацияләү өчен файдалану нормативлары, параметрлары һәм чорлары.....	127
2.16. Урманнардан урман эшкәртү инфраструктурасы объектларын булдыру һәм эксплуатацияләү өчен файдалану нормативлары, параметрлары һәм чорлары.....	130
2.17. Урманнардан дини эшчәнлекне гамәлгә ашыру өчен файдалану нормативлары, параметрлары һәм чорлары.....	132
2.18. Урманнарны саклауга, яклауга һәм торгызуга карата таләпләр.....	132
2.18.1. Урманнарда янғын куркынычсызлыгы чараларына, урманнарны радиоактив матдәләр белән пычранудан һәм тискәре башка йогынтыдан саклауга карата таләпләр.....	132
2.18.2. Урманнарны саклауга карата таләпләр (санитар-савыктыру чараларының, урманнарны саклау буенча профилактика чараларының, зарарлы организмнарның чыганактарын ликвидацияләү чараларының, шулай ук вәкаләтле федераль башкарма хакимият органы билгеләгән башка чараларның нормативлары һәм параметрлары).....	135
2.18.3. Урманнарны торгызуга карата таләпләр.....	141
2.19. Урман үсү зоналары һәм урманлы районнар буенча урманнардан файдалануга карата таләпләрнең үзенчәлекләре.....	151
3 БҮЛЕК. Урманнардан файдалануда чикләмәләр.....	152
3.1. Урманнарның максатчан билгеләнеш төрләре буенча чикләмәләр.....	152
3.2. Махсус саклана торган урман кишәрлекләренең төрләре буенча чикләүләр....	153
3.3. Урманнардан файдалану төрләре буенча чикләүләр.....	155

## Кереш

Әлеге урман хужалыгы регламенты Баулы урманчылыгы чикләрендә урнашкан урманнардан файдалану, аларны саклау, яклау һәм торгызу нигезе булып тора.

Урман хужалыгы регламенты Россия Федерациясе Урман кодексының 87 статьясының 7 өлеше, Россия Федерациясе Табигать ресурслары һәм экология министрлыгының «Урман хужалыгы регламентларының составын, аларны эшләү тәртибен, аларның гамәлдә булу срокларын һәм аларга үзгәрешләр кертү тәртибен раслау турында» 2017 елның 27 февралендәге 72 номерлы боерыгы нигезендә эшләнә.

Урман хужалыгы регламентының гамәлдә булу чоры – 2029 елның 1 апреленә кадәр.

Урман хужалыгы регламентын эшләгәндә түбәндәгеләр файдаланылды:  
дәүләт урман реестры материаллары.

Регламентны эшләүчеләр:

Татарстан Республикасы Урман хужалыгы министрлыгы

Почта адресы: Ямашев проспекты, 37А йорт, Казан шәһәре, 420124.

E-mail: [Minleshoz@tatar.ru](mailto:Minleshoz@tatar.ru).

Сайт: [Minleshoz.tatarstan.ru](http://Minleshoz.tatarstan.ru).

Тел. (843) 221-37-01.

Факс (843) 221-37-37.

## Россия Федерациясенең закон актлары

Россия Федерациясе Урман кодексы (алга таба – РФ Урман кодексы).

Россия Федерациясе Су кодексы (алга таба – РФ Су кодексы).

Россия Федерациясе Жир кодексы (алга таба – РФ Жир кодексы).

Россия Федерациясе Гражданлык кодексы (алга таба – РФ Гражданлык кодексы).

«Янғын куркынычсызлыгы турында» 1994 елның 21 декабрендәге 69-ФЗ номерлы федераль закон (алга таба – «Янғын куркынычсызлыгы турында» ФЗ).

«Махсус сакланыла торган табигать территорияләре турында» 1995 елның 14 мартындагы 33-ФЗ номерлы федераль закон (алга таба – 33-ФЗ номерлы федераль закон).

«Хайваннар дөньясы турында» 1995 елның 24 апрелендәге 52-ФЗ номерлы федераль закон (алга таба – 52-ФЗ номерлы федераль закон).

«Геодезия, картография һәм киңлек мәгълүматлары турында һәм Россия Федерациясенең аерым закон актларына үзгәрешләр кертү хакында» 2015 елның 30 декабрендәге 431-ФЗ номерлы федераль закон (алга таба – 431-ФЗ номерлы федераль закон).

«Пестицидлар һәм агрохимикатлар белән имин эш итү турында» 1997 елның 19 июлендәге 109-ФЗ номерлы федераль закон (алга таба – 109-ФЗ номерлы федераль закон).

«Намус иреге турында һәм дини берләшмәләр турында» 1997 елның 26 сентябрдәге 125-ФЗ номерлы федераль закон (алга таба – 125-ФЗ номерлы федераль закон).

«Кадастр эшчәнлеге турында» 2007 елның 24 июлендәге 221-ФЗ номерлы федераль закон (алга таба – 221-ФЗ номерлы федераль закон).

«Россия Федерациясендә газ белән тәэмин итү турында» 1999 елның 31 мартындагы 69-ФЗ номерлы федераль закон (алга таба – 69-ФЗ номерлы федераль закон).

«Жир корылышы турында» 2001 елның 18 июнендәге 78-ФЗ номерлы федераль закон (алга таба – 78-ФЗ номерлы федераль закон).

«Әйләнә-тирә мохитне саклау турында» 2002 елның 10 гыйнварындагы 7-ФЗ номерлы федераль закон (алга таба – 7-ФЗ номерлы федераль закон).

«Электр энергетикасы турында» 2003 елның 26 мартындагы 35-ФЗ номерлы федераль закон (алга таба – 35-ФЗ номерлы федераль закон).

«Элемтә турында» 2003 елның 07 июлендәге 126-ФЗ номерлы федераль закон (алга таба – 126-ФЗ номерлы федераль закон).

«Россия Федерациясе Урман кодексын гамәлгә кертү турында» 2006 елның 04 декабрдәге 201-ФЗ номерлы федераль закон (алга таба – 201-ФЗ номерлы федераль закон).

«Орлыкчылык турында» 2021 елның 30 декабрдәге 454-ФЗ номерлы федераль закон (алга таба – 454-ФЗ номерлы федераль закон).

«Ау һәм аучылык ресурсларын саклау һәм Россия Федерациясенең аерым закон актларына үзгәрешләр кертү турында» 2009 елның 24 июлендәге 209-ФЗ номерлы федераль закон (алга таба – 209-ФЗ номерлы федераль закон).

«Үсемлекләр карантини турында» 2014 елның 21 июлендәге 206-ФЗ номерлы федераль закон (алга таба – 206-ФЗ номерлы федераль закон).

«Жир кишәрлекләрен бер категориядән икенче категориягә күчерү турында» 2004 елның 21 декабрдәге 172-ФЗ номерлы федераль закон (алга таба – 172-ФЗ номерлы федераль закон).

### **РФ Урман кодексында каралган хокукый мөнәсәбәтләрне жайга салучы норматив хокукый актлар (2023 елның 01 гыйнварына)**

Россия Федерациясе Урман кодексы статьясы	Россия Федерациясе Урман кодексында каралган	Норматив актлар
1	2	3
<b>Россия Федерациясе Хөкүмәте актлары</b>		
91 статьяның 7 өлеше	Дәүләт реестрыннан өзәмтәләр биргән өчен түләү	Россия Федерациясе Хөкүмәтенең «Дәүләт урман реестрыннан өзәмтәләр биргән өчен түләү күләме һәм аны алу тәртибе турында» 2007 елның 3 мартындагы 138 номерлы карары
100 статья	Урманнарга һәм алардагы табигать объектларына	Россия Федерациясе Хөкүмәтенең «Урман законнарын бозу нәтижәсендә урманнарга һәм

Россия Федерациясе Урман кодексы статьясы	Россия Федерациясе Урман кодексында каралган	Норматив актлар
1	2	3
	китерелгән зыянны каплау	аларда булган табигать объектларына китерелгән зыянны каплау үзенчәлекләрен раслау турында» 2018 елның 29 декабрдәге 1730 номерлы карары
96 статья	Федераль дәүләт урман контроле (күзәтчелеге)	Россия Федерациясе Хөкүмәтенең «Федераль дәүләт урман контроле (күзәтчелеге) турында» 2021 елның 30 июндәге 1098 номерлы карары
50 статьяның 3 өлеше	Зат, затлар төркеме тарафыннан эзерләнергә тиешле агач материалының максималь күләмен билгеләү	Россия Федерациясе Хөкүмәтенең «Зат, затлар төркеме тарафыннан эзерләнергә тиешле агач материалының иң зур күләмен билгеләү турында» 2007 елның 22 июндәге 395 номерлы карары
73 статьяның 4 өлеше	Федераль мөлкәтгә урман ресурслары берәмлеге өчен түләү ставкалары һәм урман кишәрлеген арендау өчен урман кишәрлеге мәйданы берәмлеге өчен түләү ставкалары билгеләү	Россия Федерациясе Хөкүмәтенең «Федераль миләктәге урман кишәрлеген түләүле нигездә файдалануга алу буенча урман ресурслары күләме берәмлеге өчен түләү дәрәжәләре һәм урман кишәрлеге мәйданы берәмлеге өчен түләү дәрәжәләре турында» 2007 елның 22 маендагы 310 номерлы карары
44 статья	Урманнарда сусаклагычлар һәм башка ясалма су объектларын төзү һәм эксплуатацияләү, диңгез һәм елга портлары территорияләрен булдыру һәм киңәйтү, гидротехник корымнар төзү, реконструкцияләү һәм эксплуатацияләү өчен файдалану	Россия Федерациясе Хөкүмәтенең «Су объектларын файдалануга бирү турында карар эзерләү һәм кабул итү турында» 2022 елның 19 гыйнварындагы 18 номерлы карары
45 статья	Урманнарда линияле объектлар төзү, үзгәртеп кору, эксплуатацияләү өчен файдалану	Россия Федерациясе Хөкүмәтенең «Россия Федерациясе элемент чыбыкларын һәм корымнарларын саклау кагыйдәләрен раслау турында» 1995 елның 9 июндәге 578 номерлы карары
76 статьяның 3 өлеше	Урман утыртмаларын сату-алу шартнамәләре буенча түләү. Федераль мөлкәтгә, шулай ук Россия Федерациясе субъектлары мөлкәтендә һәм муниципаль мөлкәтгә торучы жирләрдә эзерләнә торган агач материалы берәмлеге өчен түләү ставкаларын билгеләү	Россия Федерациясе Хөкүмәтенең «Федераль миләктәге урман кишәрлеген түләүле нигездә файдалануга алу буенча урман ресурслары күләме берәмлеге өчен түләү дәрәжәләре һәм урман кишәрлеге мәйданы берәмлеге өчен түләү дәрәжәләре турында» 2007 елның 22 маендагы 310 номерлы карары
23 <sup>1</sup> статьяның 3 өлеше, 60 <sup>3</sup> статья	Урманнарда санитар куркынычсызлык. Урман утыртмаларын кисү	Россия Федерациясе Хөкүмәтенең «Урманнарда санитария куркынычсызлыгы кагыйдәләрен раслау турында» 2020 елның 9



Россия Федерациясе Урман кодексы статьясы	Россия Федерациясе Урман кодексында каралган	Норматив актлар
1	2	3
	тәртибе	декабрдәгә 2047 номерлы карары
23 <sup>1</sup> статьяның 3 өлеше, 53 статья	Урманнарда янгын куркынычсызлыгы.	Россия Федерациясе Хөкүмәтенә «Урманнарда янгын куркынычсызлыгы кагыйдәләрен раслау турында» 2020 елның 7 октябрдәгә 1614 номерлы карары, Россия Федерациясе Хөкүмәтенә «Урманнарны янгына каршы кору чаралары турында» 2011 елның 16 апрелдәгә 281 номерлы карары, Россия Федерациясе Хөкүмәтенә «Урман янгыннары аркасында урманнарда барлыкка килгән гадәттән тыш хәлләрне бетерү өчен федераль башкарма хакимият органнары көчләрен һәм чараларын жәлеп итү турында» 2017 елның 2 декабрдәгә 1464 номерлы карары, Россия Федерациясе Хөкүмәтенә «Урман янгыннары нәтижәсендә барлыкка килгән гадәттән тыш хәлләр турында» 2011 елның 17 маендагы 376 номерлы карары, Россия Федерациясе Хөкүмәтенә «Урман янгыннарын сүндерү планын төзү һәм аны һәм аның рәвешен раслау кагыйдәләрен раслау турында» 2011 елның 17 маендагы 377 номерлы карары, Россия Федерациясе Хөкүмәтенә «Урманнарда һәм урман янгыннарында янгын куркынычы турындагы мәгълүматларның дәрәҗәсиз контрольдә тоту кагыйдәләрен раслау турында» 2011 елның 18 августындагы 687 номерлы карары
22 статьяның 3 өлеше	Урманнарны үзләштерү өлкәсендә инвестиция эшчәнлеге. Урманнарны үзләштерү өлкәсендә өстенлекле инвестиция проектлары исемлеген әзерләү һәм раслау	Россия Федерациясе Хөкүмәтенә «Урманнарны үзләштерү турында өстенлекле инвестиция проектлары турында һәм Россия Федерациясе Хөкүмәтенә кайбер актларын көчен югалткан дип тану турында» 2018 елның 23 февралдәгә 190 номерлы карары
114 статьяның 6 өлеше	Урман паркы зоналарында урнашкан урманнарның функциональ зоналары	Россия Федерациясе Хөкүмәтенә «Россия Федерациясе Урман кодексының 114 статьясындагы 1 өлешенә 3 һәм 4 пунктларында күрсәтелгән урманнар булган жирләрнең чикләрен үзгәртү һәм урман парк зоналарында урнашкан урманнарда функциональ зоналарны билгеләү кагыйдәләрен раслау турында» 2019 елның 21 декабрдәгә 1755 номерлы карары

Россия Федерациясе Урман кодексы статьясы	Россия Федерациясе Урман кодексында каралган	Норматив актлар
1	2	3
13 статья	Урман инфраструктурасы	Россия Федерациясе Хөкүмәтенең «Саклагыч урманнар, файдаланыла торган урманнар һәм резерв урманнары өчен урман инфраструктурасы объектлары исемлеген раслау турында» 2012 елның 17 июлендәге 1283-р номерлы күрсәтмәсе
21 статья	Урман инфраструктурасын булдыруга бәйле булмаган капитал төзелеш объектларын төзү һәм эксплуатацияләү	Россия Федерациясе Хөкүмәтенең «Саклагыч урманнар, эксплуатация урманнары һәм резерв урманнары өчен урман инфраструктурасы булдыруга бәйле булмаган объектлар исемлеген раслау турында» 2022 елның 30 апрелендәге 1084-р номерлы күрсәтмәсе
21 <sup>1</sup> статья	Урман инфраструктурасын булдыруга бәйле булмаган капитал булмаган төзелмәләр, корылмалар төзү һәм эксплуатацияләү	Россия Федерациясе Хөкүмәтенең «Саклагыч урманнар, эксплуатация урманнары, резерв урманнары өчен урман инфраструктурасын булдыруга бәйле булмаган капитал булмаган төзелмәләр, корылмалар төзү һәм эксплуатацияләү» 2022 елның 23 апрелендәге 999-р номерлы күрсәтмәсе
45 статья	Урманнардан линияле объектлар төзү, үзгәртеп кору, эксплуатацияләү өчен файдалану	Россия Федерациясе Хөкүмәтенең «Электр челтәрләре хужалыгы объектларының саклык зоналарын һәм мондый зоналар чикләрендә урнашкан жир кишәрлекләреннән файдалануның махсус шартларын билгеләү тәртибе турында» 2009 елның 24 февралендәге 160 номерлы карары
73 <sup>1</sup> статьяның 6 өлеше	Дәүләти яисә муниципаль мөлкәткәге урман кишәрлегенең аренда шартнамәсен төзү Дәүләт мөлкәтендә яисә муниципаль мөлкәткәге урман кишәрлегенең аренда шартнамәсен эзерләү һәм төзү тәртибе	Россия Федерациясе Хөкүмәтенең «Агач материалы эзерләү өчен дәүләт милкендәге яисә муниципаль милеккәге жир кишәрлеген арендага алу шартнамәсен төзү хокукына конкурста катнашучыларның конкурс тәкъдимнәрен бәяләү кагыйдәләрен һәм тәкъдим ителгән шартларны бәяләү һәм агач материалы эзерләү өчен дәүләт милкендәге яисә муниципаль милеккәге жир кишәрлеген арендага алу шартнамәсен төзү хокукына конкурста жиңүчене билгеләүгә нигез булган билгеләрне раслау турында» 2019 елның 7 мартындагы 241 номерлы карары
<b>Россия Федерациясе Табигать ресурслары һәм экология министрлыгы (алга таба – Россия Табигать министрлыгы) норматив актлары</b>		
62 статьяның 7 өлеше	Урман торгызу. Урман торгызу кагыйдәләре	«Урманнарны торгызу кагыйдәләрен, урманнарны торгызу проектының формасын, составын, аны килештерү тәртибен, аны килештерүдән баш тарту нигезләрен, шулай ук урманнарны торгызу проектының электрон рәвештәге форматына карата таләпләр раслау

Россия Федерациясе Урман кодексы статьясы	Россия Федерациясе Урман кодексында каралган	Норматив актлар
1	2	3
		турында» 2021 елның 29 декабрдәгә 1024 номерлы боерык
73 <sup>1</sup> статьясындагы 7 өлеше	Урман кишәрлегенең типик аренда шартнамәсе	«Урман кишәрлекләрен түләүле нигездә файдалануга тапшыруның бер төрле шартнамәләрен раслау турында» 2020 елның 30 июлендәгә 542 номерлы боерык
77 статьяның 7 өлеше	Урман утыртмаларын сату-алу турында типик шартнамә	«Урман утыртмаларын сату-алунуң бер төрле шартнамәсен раслау турында» 2020 елның 27 июлендәгә 488 номерлы боерык
60 <sup>15</sup> статья	Сирәк очрый торган һәм юкка чыгу куркынычы янаган агачларны, куакларны, лианаларны, бүтән урман үсемлекләрен саклау үзенчәлекләре	«Россия Федерациясе Кызыл китабына яисә Россия Федерациясе субъектлары кызыл китапларына кертелгән, сирәк очрый торган һәм юкка чыгу куркынычы янаган агачларны, куакларны, лианаларны, бүтән урман үсемлекләрен саклау үзенчәлекләрен раслау турында» 2017 елның 29 маендагы 264 номерлы боерык
23 <sup>1</sup> статьяның 3 өлеше, 64 статьяның 3 өлеше	Урманнарны тәрбия кылу. Урманнарны тәрбия кылу кагыйдәләре. Урман утыртмаларын кисү тәртибе	«Урманнарны карау кагыйдәләрен раслау турында» 2020 елның 30 июлендәгә 534 номерлы боерык
112 статьяның 5 өлеше	Махсус сакланучы табигать территорияләрендә урнашкан урманнардан файдалану, аларны саклау, яклау, янадан үрчетү үзенчәлекләре	«Махсус сакланыла торган табигать территорияләрендә урнашкан урманнардан файдалану, аларны саклау, яклау, янадан үрчетү үзенчәлекләрен раслау турында» 2021 елның 12 августындагы 558 номерлы боерык
53 <sup>1</sup> статья	Урман янгыннарын кисәтү	«Урман янгыннарын кисәтү һәм сүндерү чаралары төрләрен, урманнардан файдаланучы затларның әлеге чаралар белән тәэмин ителү нормативларын, урманнардан файдаланганда булырга тиешле урман янгыннарын кисәтү һәм сүндерү чаралары нормаларын раслау турында» 2014 елның 28 мартындагы 161 номерлы боерык
53 <sup>1</sup> статья	Урманнарда янгын чыгу куркынычын һәм урман янгыннарын мониторинглау	«Урманнарда янгын куркынычын һәм урман янгыннарын күзәтүне гамәлгә ашыру тәртибен раслау турында» 2014 елның 23 июнендәгә 276 номерлы боерык
15 статьяның 3 өлеше	Урман үсә торган зоналар һәм урманлы районнар	«Россия Федерациясенә урман үсү зоналары исемлеген һәм Россия Федерациясенә урманлы районнары исемлеген раслау турында» 2014 елның 18 августындагы 367 номерлы боерык
87 статьяның 7 өлеше	Урман хужалыгы регламентларының составы, аларны эшләү тәртибе, аларның	«Урман хужалыгы регламентлары составын, аларны эшләү тәртибен, аларның гамәлдә булу вакытын һәм аларга үзгәрешләр керту

Россия Федерациясе Урман кодексы статьясы	Россия Федерациясе Урман кодексында каралган	Норматив актлар
1	2	3
	гамәлдә булу вакыты һәм аларга үзгәрешләр кертү тәртибе	«Тәртибен раслау турында» 2017 елның 27 февралендәге 72 номерлы боерык
60 <sup>5</sup> статья	Урман патологиясе буенча дәүләт мониторингы	«Урман авырулары буенча дәүләт мониторингын гамәлгә ашыру тәртибен раслау турында» 2017 елның 5 апрелендәге 156 номерлы боерык
60 <sup>7</sup> статья	Зарарлы организмнар таралуны кисәтү	«Зарарлы организмнар таралуны кисәтү чараларын гамәлгә ашыру кагыйдәләрен раслау турында» 2020 елның 9 ноябрэндәге 912 номерлы боерык
60 <sup>6</sup> статьяның 4 өлеше	Урман патологиясе буенча тикшеренүләр. Урман патологиясе буенча тикшеренүләрне уздыру тәртибе	«Урман авыруларына бәйле тикшеренүләрне уздыру тәртибен һәм урман авыруларына бәйле тикшеренү актының рәвешен раслау турында» 2020 елның 9 ноябрэндәге 910 номерлы боерык
23 <sup>2</sup> статьяның 10 өлеше, 29 статьяның 11 өлеше, 23 <sup>1</sup> статьяның 3 өлеше	Диләнке эшләр. Агач материалы эзерләү. Агач материалы эзерләү кагыйдәләре. Урман утыртмаларын кисү тәртибе	«Агач материалы эзерләү кагыйдәләрен һәм Россия Федерациясе Урман кодексының 23 статьясында күрсәтелгән урманчылыктарда агач материалы эзерләү үзенчәлекләрен раслау турында» 2020 елның 1 декабрэндәге 993 номерлы боерык «Диләнке эшләр төрләрен, аларны башкару тәртибен һәм эзлеклелеген, диләнке эшләренен технологик картасы формасын, урман бүлемтеген актыккы тикшерү акты формасын һәм урман бүлемтеген актыккы карап чыгу тәртибен раслау турында» 2022 елның 17 гыйнварындагы 23 номерлы боерык, «Урман бүлемтегенен таксация тасвирламасына кертелә торган мәгълүматлар составын, урман бүлемтегенен таксация тасвирламасын төзү тәртибен, аның электрон форматындагы форматына карата таләпләрне, урман бүлемтегенен таксация тасвирламасының урман бүлемтегенен хакыйкый торышы турындагы мәгълүматка туры килмәвен билгеләү тәртибен, урман бүлемтегенен таксация тасвирламасы формасын раслау турында» 2022 елның 14 октябрэндәге 687 номерлы боерык
60 <sup>4</sup> статья	Урманнарны яклау буенча районнарга бүленеш	«Урманнарда жинелчә, уртача һәм көчле урман патологиясе булган зоналарны билгеләү тәртибен раслау турында» 2017 елның 9 гыйнварындагы 1 номерлы боерык
91 статья	Дәүләт урман реестры	«Дәүләт урман реестрына документлаштырылган мәгълүматлар кертүгә

Россия Федерациясе Урман кодексы статьясы	Россия Федерациясе Урман кодексында каралган	Норматив актлар
1	2	3
		<p>һәм аны үзгәртүгә нигез булган документларның исемлеген, аларның формаларын һәм аларны эзерләү тәртибен раслау турында» 2013 елның 11 ноябрәндәге 496 номерлы боерык,</p> <p>«Дәүләт урман реестрында булган, зарури тәртиптә бирелә торган мәгълүматлар төрләре исемлеген һәм аны бирү шартларын раслау турында» 2013 елның 30 октябрәндәге 464 номерлы боерык,</p> <p>«Дәүләт урман реестрын алып бару формаларын раслау турында» 2021 елның 24 декабрәндәге 1007 номерлы боерык</p>
70 <sup>1</sup> статьяның 12 өлеше	Урман кишәрлекләрен проектлау	«Урман кишәрлегенә проект документациясе составына һәм эчтәлегенә таләпләрне раслау турында» 2017 елның 3 февралендәге 54 номерлы боерык
60 <sup>13</sup> статья	Урманнарны радиоактив пычранудан саклау үзенчәлекләре	«Урманнарның радиоактив пычрану зоналарында профилактика һәм тернәкләндерү чараларын гамәлгә ашыру үзенчәлекләрен раслау турында» 2017 елның 8 июнендәге 283 номерлы боерык
65 статьяның 5 өлеше	Урман орлыкчылыгы	«Урман орлыкчылыгы объектларын (урман орлыклары кишәрлекләрен) төзү һәм аерып чыгару кагыйдәләрен раслау турында» 2015 елның 20 октябрәндәге 438 номерлы боерык, «Урманның төп агач токымнарының үстөрү районнарына бүленгән урман үсемлекләре орлыкларын куллану тәртибен раслау турында» 2020 елның 9 ноябрәндәге 909 номерлы боерык
46 статьяның 4 өлеше	Урманнарда агач эшкәртү инфраструктурасы объектларын булдыру һәм эксплуатацияләү өчен файдалану	«Урманнарда агач эшкәртү инфраструктурасы объектларын булдыру һәм эксплуатацияләү өчен файдалану кагыйдәләрен раслау турында» 2022 елның 31 гыйнварындагы 54 номерлы боерык
38 статья	Урманнарда авыл хужалыгы алып бару өчен файдалану	«Урманнарда авыл хужалыгы алып бару өчен файдалану кагыйдәләрен һәм Урман кишәрлеген бирмичә, сервитут, гавами сервитут билгеләп яки билгеләмичә генә урманнарда авыл хужалыгы алып бару өчен файдалану кагыйдәләрен раслау турында» 2020 елның 2 июлендәге 408 номерлы боерык
49 статьяның 4 өлеше	Урманнарда файдалану турында хисап. Урманнарда файдалану	«Урманнарда файдалану турында хисап кертелә торган мәгълүматлар исемлеген, урманнарда файдалану турында хисап

Россия Федерациясе Урман кодексы статьясы	Россия Федерациясе Урман кодексында каралган	Норматив актлар
1	2	3
	турында хисап тапшыру тәртибе	тапшыру формасын һәм тәртибен, шулай ук урманнардан файдалану турында электрон рәвештә хисап формасына карата таләпләр раслау турында» 2017 елның 21 августындагы 451 номерлы боерык
66 статьяның 2 өлеше	Урманнарны яңадан үрчетү һәм урман үстерү турында хисап. Урманнардан файдалану һәм урман үстерү турында хисап тапшыру тәртибе	«Урманнарны яңадан үрчетү һәм урман үстерү турында хисапка кертелә торган мәгълүматлар исемлеген, урманнарны яңадан үрчетү һәм урман үстерү турында хисап формасын һәм аны тапшыру тәртибен, шулай ук урманнарны яңадан үрчетү һәм урман үстерү турында электрон рәвештәге хисап форматына карата таләпләр раслау турында» 2017 елның 21 августындагы 452 номерлы боерык
89 статья	Урманнарны үзләштерү проектына дәүләти һәм муниципаль экспертиза. Урманнарны үзләштерү проектына дәүләти һәм муниципаль экспертиза тәртибе	«Урманнарны үзләштерү проектына дәүләт экспертизасы һәм муниципаль экспертиза тәртибен раслау турында» 2020 елның 30 июлендәге 513 номерлы боерык
26 статьяның 3 өлеше	Урман декларациясе. Урман декларациясен тутыру һәм тапшыру тәртибе	«Урман декларациясе формасын, аны тутыру һәм тапшыру тәртибен, электрон рәвештә урман декларациясе форматына таләпләр раслау турында» 2021 елның 29 апрелендәге 303 номерлы боерык
60 статьяның 3 өлеше, 60 <sup>11</sup> статьяның 3 өлеше	Урманнарны янгыннардан саклау турында хисап. Урманнарны янгыннардан саклау турында хисап тапшыру тәртибе.	«Урманнарны янгыннардан саклау турында хисапка кертелә торган мәгълүматлар исемлеген, урманнарны янгыннардан саклау турында хисап формасын һәм аны тапшыру тәртибен, шулай ук урманнарны янгыннардан саклау турында электрон рәвештә хисап тапшыру форматына карата таләпләр, урманнарны яклау турында хисапка кертелә торган мәгълүматлар исемлеген, урманнарны яклау турында хисап формасын һәм аны тапшыру тәртибен, шулай ук урманнарны яклау турында электрон рәвештә хисап форматына карата таләпләр раслау турында» 2017 елның 09 мартындагы 78 номерлы боерык
60 <sup>8</sup> статьяның 5 өлеше	Зыянлы организмнарның чыганаclarын юк итү	«Зыянлы организмнарның чыганаclarын юк итү кагыйдәләрен раслау турында» 2020 елның 9 ноябрендәге 913 номерлы боерык
53 <sup>4</sup> статья	Урман янгыннарын сүндерү	«Урман янгыннарын сүндерү кагыйдәләрен раслау турында» 2022 елның 1 апрелендәге 244 номерлы боерык
98 <sup>2</sup> статья	Урман сагы	«Урман сагын гамәлгә ашыру тәртибен һәм

Россия Федерациясе Урман кодексы статьясы	Россия Федерациясе Урман кодексында каралган	Норматив актлар
1	2	3
		нормативларын раслау турында» 2021 елның 15 декабрдәгә 955 номерлы боерык
64 <sup>1</sup> статьяның 2 өлеше	Урманнарны торгызу өчен билгеләнгән жирләрне урман урнашкан жирләргә кертү	Россия Табигать ресурслары һәм экология министрлыгының «Урманнарны торгызу өчен билгеләнгән жирләрне урман урнашкан жирләргә кертү тәртибен һәм тиешле акт рәвешләрен раслау турында» 2019 елның 11 мартындагы 150 номерлы боерыгы
86 статьяның 5 өлеше	Россия Федерациясе субъектының урман планы. Россия Федерациясе субъектының урман планы составы һәм аны эзерләү тәртибе	«Россия Федерациясе субъекты урман планының бер төрле рәвешен һәм составын, аны эзерләү һәм аңа үзгәрешләр кертү тәртибен раслау турында» 2017 елның 20 декабрдәгә 692 номерлы боерык
32 статья	Агач булмаган урман ресурсларын эзерләү һәм жыеп алу	«Агач булмаган урман ресурсларын эзерләү һәм жыеп алу турында» 2020 елның 28 июлдәгә 496 номерлы боерык
67 статья, 68 статья	Урман корылышы турында гомуми нигезләмәләр Урман корылышының эчтәлегә	«Урман корылышы буенча файдалану күрсәтмәсен раслау турында» 2022 елның 5 августындагы 510 номерлы боерык
63 статьяның 3 өлеше	Урман үстерү. Урман үстерү кагыйдәләре	«Урман үстерү кагыйдәләрен, урман үстерү проектының формасын, составын, аны килештерү тәртибен, аны килештерүдән баш тарту нигезләрен, шулай ук урман үстерү проектының электрон рәвештәгә форматына карата таләпләр раслау турында» 2021 елның 20 декабрдәгә 978 номерлы боерык
88 статьяның 2 өлеше	Урманнарны үзләштерү проекты.	Россия Табигать ресурслары һәм экология министрлыгының «Урманнарны үзләштерү проектының составын, аны эшләү һәм аңа үзгәрешләр кертү тәртибен, электрон документ рәвешендә урманнарны үзләштерү проекты форматына карата таләпләр раслау турында» 2021 елның 16 ноябрдәгә 864 номерлы боерыгы
39 <sup>1</sup> статья	Урман питомникларын булдыру һәм аларны эксплуатацияләү	«Урман питомникларын төзү һәм аларны эксплуатацияләү кагыйдәләрен раслау турында» 2021 елның 12 октябрдәгә 737 номерлы боерык
45 статья	Урманнардан линияле объектлар төзү, үзгәртеп кору, эксплуатацияләү өчен файдалану	«Урманнардан линияле объектлар төзү, аларны үзгәртеп кору, аларны эшләтү өчен файдалану кагыйдәләрен һәм, сервитут, гавами сервитут билгеләп яки билгеләмичә, урман кишәрлеген бирмичә урманнардан линияле объектлар төзү, аларны үзгәртеп кору, аларны эшләтү өчен файдалану очраклары исемлеген раслау турында» 2020 елның 10

Россия Федерациясе Урман кодексы статьясы	Россия Федерациясе Урман кодексында каралган	Норматив актлар
1	2	3
		июлендәге 434 номерлы боерык
43 статья	Жир астын геологик өйрәнүне, файдалы казылмаларны эзләү һәм чыгаруны гамәлгә ашыру өчен урманнардан файдалану кагыйдәләре	«Урманнардан жир астын геологик өйрәнү, файдалы казылмалар эзләү һәм чыгару өчен файдалану кагыйдәләрен һәм, жир кишәрлеге бирмичә, сервитут билгеләп яки билгеләмичә, урманнардан жир астын геологик өйрәнү, файдалы казылмалар эзләү һәм чыгару өчен файдалану очрактары исемлеген раслау турында» 2020 елның 7 июлендәге 417 номерлы боерык
31 статья	Чәер эзерләү	«Чәер эзерләү кагыйдәләрен раслау турында» 2020 елның 9 ноябрәндәге 911 номерлы боерык
38 <sup>1</sup> статья	Урманнардан балыкчылыкны гамәлгә ашыру өчен файдалану	«Урманнардан балыкчылыкны гамәлгә ашыру өчен файдалану кагыйдәләрен раслау турында» 2021 елның 13 октябрәндәге 742 номерлы боерык
39 статья	Жимешле, жиләкле, декоратив урман үсемлекләре, дару үләннәре үстерү	«Урманнардан жимешле, жиләкле, декоратив урман үсемлекләрен, дару үләннәрен үстерү өчен файдалану кагыйдәләрен раслау турында» 2020 елның 28 июлендәге 497 номерлы боерык
34 статья	Азык-төлек урман ресурслары эзерләү һәм дару үләннәре жыю	«Азык-төлек урман ресурсларын һәм дару үләннәрен эзерләү кагыйдәләрен раслау турында» 2020 елның 28 июлендәге 494 номерлы боерык
40 статья	Урманнардан фәнни-тикшеренү эшчәнлеген, мәгариф эшчәнлеген гамәлгә ашыру өчен файдалану	«Урманнардан фәнни-тикшеренү эшчәнлеген, мәгариф эшчәнлеген гамәлгә ашыру өчен файдалану кагыйдәләрен раслау турында» 2020 елның 27 июлендәге 487 номерлы боерык
41 статья	Урманнардан рекреация эшчәнлеген гамәлгә ашыру өчен файдалану	«Урманнардан рекреация эшчәнлеген гамәлгә ашыру өчен файдалану кагыйдәләрен раслау турында» 2020 елның 9 ноябрәндәге 908 номерлы боерык
<b>Федераль урман хужалыгы агентлыгы (алга таба – Рослесхоз) норматив актлары</b>		
29 статьяның 6 өлеше	Файдалану өчен билгеләнгән диләнке күләмен исәпләп чыгару тәртибе	«Файдалану өчен билгеләнгән диләнке күләмен исәпләп чыгару тәртибен раслау турында» 2011 елның 27 маендагы 191 номерлы боерык «Кисентеләрнең яшен билгеләү турында» 2015 елның 9 апрелдәге 105 номерлы боерык
29 статьяның 7 өлеше, 81 статьяның 3 пункты	Агач материалы эзерләү. Агач материалын эзерләү рөхсәт ителми торган агачларның һәм куаклыкларның төрләре	«Агач материалын эзерләү рөхсәт ителми торган агачларның һәм куаклыкларның төрләре (токимнары) исемлеген раслау турында» 2011 елның 5 декабрәндәге 513 номерлы боерык



Россия Федерациясе Урман кодексы статьясы	Россия Федерациясе Урман кодексында каралган	Норматив актлар
1	2	3
	(токимнары) исемлеге	
53 статьяның 4 өлеше, 53 <sup>1</sup> статья	Урманнарда янгын куркынычсызлыгы. Урман янгыннарын кисәтү	«Урманнарны янгынга каршы кору нормативларын раслау турында» 2012 елның 27 апрелдәге 174 номерлы боерык, «Урманнарның табигый янгын куркынычы классификациясен һәм, һава торышына карап, урманнарда табигый янгын куркынычы классификациясен раслау турында» 2011 елның 5 июлдәге 287 номерлы боерык
65 статьяның 5 өлеше	Урман орлыкчылыгы	«Урман орлыкларын үстерү районнарын билгеләү турында» 2022 елның 19 декабрдәге 1032 номерлы боерык
<b>Россия Федерациясе субъекты норматив актлары</b>		
82, 83 статьялар	Урман мөнәсәбәтләре өлкәсендә Россия Федерациясе субъектлары дәүләт хакимияте органнары вәкаләтләре. Урман мөнәсәбәтләре өлкәсендә Россия Федерациясе дәүләт хакимияте органнарының аерым вәкаләтләрен Россия Федерациясе субъектлары дәүләт хакимияте органнарына тапшыру	«Татарстан Республикасында урманнардан файдалану турында» 2008 елның 22 маендагы 22-ТРЗ номерлы Татарстан Республикасы Законы, Татарстан Республикасы Президентының «Татарстан Республикасы Урман планын раслау турында» 2018 елның 24 декабрдәге ПУ-880 номерлы Указы, Татарстан Республикасы Министрлар Кабинетының «Татарстан Республикасының урман хужалыгын үстерү» дәүләт программасын раслау турында» 2013 елның 30 июлдәге 531 номерлы карары, Татарстан Республикасы Министрлар Кабинетының «Татарстан Республикасының региональ яки муниципальара әһәмиятендәге гомуми файдалану автомобиль юллары исемлеген раслау турында» 2022 елның 13 октябрдәге 1099 номерлы карары
82 статьяның 7 өлеше	Татарстан Республикасында гражданнарга үз ихтыяжлары өчен урман утыртмаларын сату-алу шартнамәсе буенча түләү ставкаларын билгеләү	Татарстан Республикасы Тарифлар буенча дәүләт комитетының «Татарстан Республикасында гражданнарга үз ихтыяжлары өчен урман утыртмаларын сату-алу шартнамәсе буенча түләү ставкаларын билгеләү турында» 2020 елның 7 октябрдәге 107-2/нпс-2020 номерлы карары

### 3 БҮЛЕК. Гомуми мәгълүматлар

#### 1.1. Урманчылыкка кыскача сыйфатлама

##### 1.1.1. Урманчылыкның атамасы һәм урнашкан урыны

Татарстан Республикасы Урман хужалыгы министрлыгының Баулы урманчылыгы (алга таба – урманчылык) Татарстан Республикасының көньяк өлешендә Баулы һәм Бөгелмә районнары территориясендә урнашкан.

Урманчылык конторасы Баулы шәһәре үзәгендә, иң якин урнашкан Юатаза тимер юл станциясеннән 25 километр (алга таба – км) ераклыкта һәм республика башкаласы Казаннан 350 км ераклыкта урнашкан.

Урманчылыкның почта адресы: 423930, Татарстан Республикасы, Баулы шәһәре, Лесхоз урамы, 1 йорт.

Телефон:(85569)5-61-70, 8-917-906-78-34,

E-mail: Bavlinskoe.Gku@tatar.ru.

Урманчылык территориясенә төньяктан көньякка кадәрге озынлыгы – 42 чм, көнчыгыштан көнбатышка кадәр – 36 чм.

##### 1.1.2. Урманчылыкның, кишәрлек урманчылыкларының гомуми мәйданы, урманчылык территориясенә районнар буенча бүленеше

Урманчылык территориясенә муниципаль берәмлекләр буенча бүленеше 1 нче таблицада китерелә.

1 нче таблица

#### Урманчылыкның төзелеше

Т/с	Урманчылыкның атамасы	Кишәрлек урманчылыкларының аталышы	Урман кварталларының номерлары	Административ район (муниципаль берәмлек)	Гомуми мәйданы, гектар
1	2	3	4	5	6
1		Баулы	1-5, 17-20, 22-24, 116-144, 146, 147, 338-339, 343, 346-350, 353-356, 363	Бөгелмә	3582
			6-16, 21, 25-115, 145, 148-164, 340-342, 344, 345, 351, 352, 357-362	Баулы	7251
			Кишәрлек урманчылыгы буенча жәмгысе		10833
2		Кандыз	165-337	Баулы	12363
		Урманчылыктар буенча жәмгысе			23196

Т/с	Урманчы- лыкның атамасы	Кишәрлек урманчылык- ларының аталышы	Урман кварталларының номерлары	Административ район (муниципаль берәмлек)	Гомуми мәйданы, гектар
1	2	3	4	5	6
		шул исәптән районнар буенча		Баулы	19614
				Бөгелмә	3582

Территорияләрендә урман фонды урнашкан муниципаль районның урманлы өлеше 25% тәшкил итә.

Урманчылык территориясе бүлеп күрсәтелгән Татарстан Республикасы 1 нче схематик каратада күрсәтелгән.



# 1 нче карта-схема

РОССИЙСКАЯ ФЕДЕРАЦИЯ  
МИНИСТЕРСТВО ЛЕСНОГО ХОЗЯЙСТВА  
РЕСПУБЛИКИ ТАТАРСТАН

## КАРТА-СХЕМА с выделением территории Бавлинского лесничества на территории Республики Татарстан

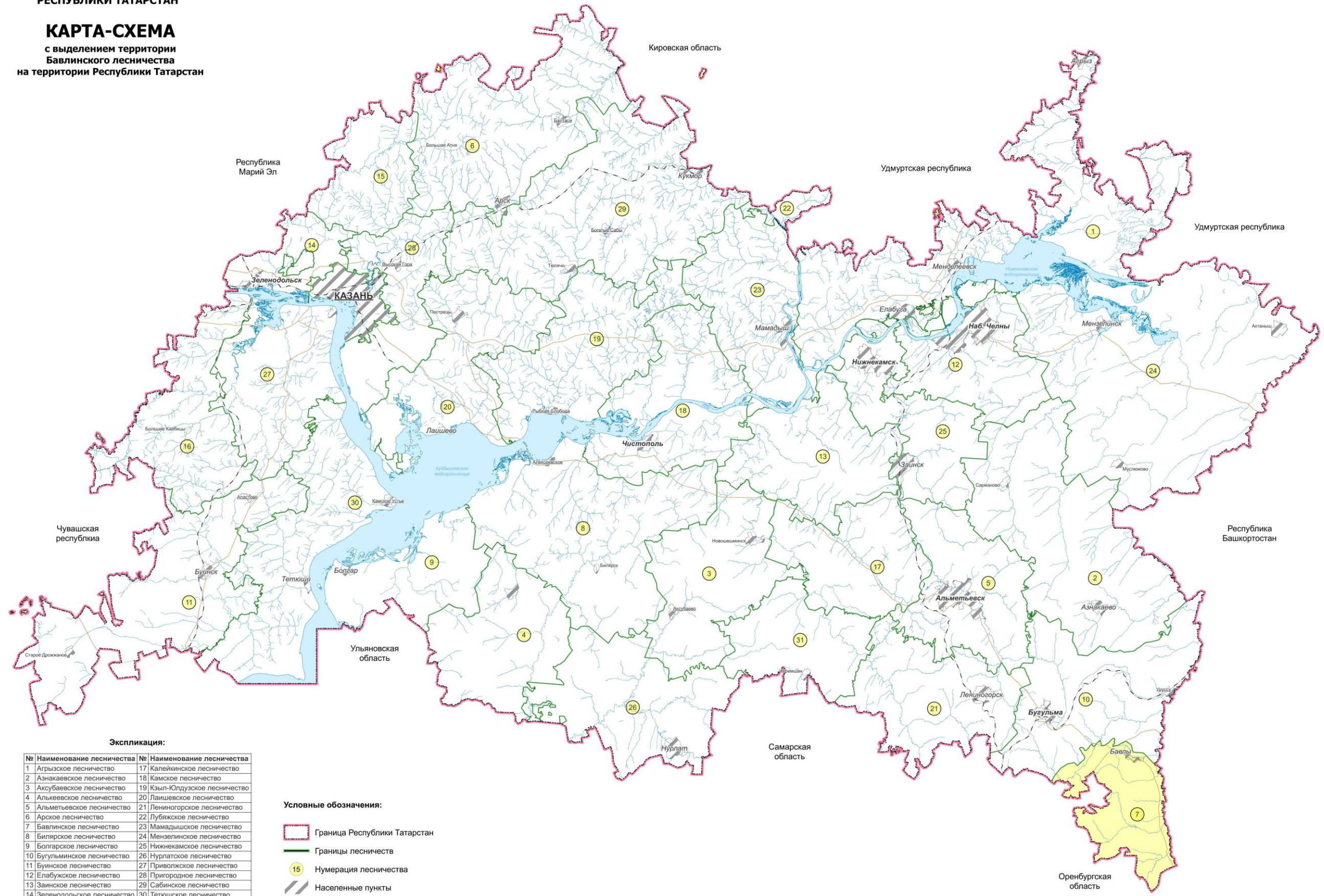

**Экспликация:**

№	Наименование лесничества	№	Наименование лесничества
1	Агрызское лесничество	17	Калейкинское лесничество
2	Азнакаевское лесничество	18	Камское лесничество
3	Аксубаевское лесничество	19	Кзыл-Юлдузское лесничество
4	Алькеевское лесничество	20	Лаишевское лесничество
5	Альметьевское лесничество	21	Лениногорское лесничество
6	Арское лесничество	22	Лубяжское лесничество
7	Бавлинское лесничество	23	Мамадышское лесничество
8	Биларское лесничество	24	Мензелинское лесничество
9	Болгарское лесничество	25	Нижнекамское лесничество
10	Бугульминское лесничество	26	Нурлатское лесничество
11	Бушское лесничество	27	Приволжское лесничество
12	Елабужское лесничество	28	Пригородное лесничество
13	Занское лесничество	29	Сабинское лесничество
14	Зеленодольское лесничество	30	Тетюшское лесничество
15	Испейтарское лесничество	31	Черемшанское лесничество
16	Кайбицкое лесничество		

**Условные обозначения:**

- Граница Республики Татарстан
- Границы лесничеств
- 15 Нумерация лесничества
- Населенные пункты
- Бавлинское лесничество

Масштаб 1 : 2 500 000

### 1.1.3. Урман үсә торган зоналар, урманлы районнар һәм урманнарны саклау һәм урман-орлык районнарына юүлү зоналары буенча урманчылык урманнарын бүлү

Россия Табигать ресурслары министрлыгының «Россия Федерациясенең урман үсү зоналары исемлеген һәм Россия Федерациясенең урманлы районнары исемлеген раслау турында» 2014 елның 18 августындагы 367 номерлы боерыгы белән расланган урман үсү районнарына бүленеш нигезендә урманчылык территориясе Россия Федерациясенең Европа өлешендәге урман-дала районына кертелгән (2 нче таблица).

2 нче таблица

Урманчылык урманнарын урман үсә торган зоналарга һәм урманлы районнарга бүлү

Т/с	Кишәрлек урманчылыкларының аталышы	Урман үсә торган зона	Урманлы район	Урманнарны саклау районнарына бүлү зонасы	Урман орлыкчылыгы районнарына бүлү зонасы	Урман кварталлары исемлеге	Мәйданы, гектар
1	2	3	4	5	6	7	8
1	Баулы	Урман-дала зонасы	Россия Федерациясенең Европа өлешендәге урман-дала районы	Урман патологиясе буенча уртача куркыныч	Түбәндәгеләр өчен: нарат – 3, чыршы – 4, имән – 2	1-164, 338-363	10833
2	Кандыз					165-337	12363
барлығы							23196

Урманчылык территориясенең һәм кишәрлек урманчылыкларының урманнар үсә торган зоналарга һәм урманлы районнарга бүленеше 2 нче схематик картада күрсәтелгән.



РОССИЙСКАЯ ФЕДЕРАЦИЯ  
МИНИСТЕРСТВО ЛЕСНОГО ХОЗЯЙСТВА  
РЕСПУБЛИКИ ТАТАРСТАН

**КАРТА-СХЕМА**  
с распределением территории  
лесничества и участковых лесничеств  
по лесорастительным зонам  
и лесным районам  
**БАВЛИНСКОГО ЛЕСНИЧЕСТВА**  
**РЕСПУБЛИКИ ТАТАРСТАН**

№	Участковое лесничество	Площадь, га
1	Бавлинское	4506
2	Кандызское	6321
	Итого	10867

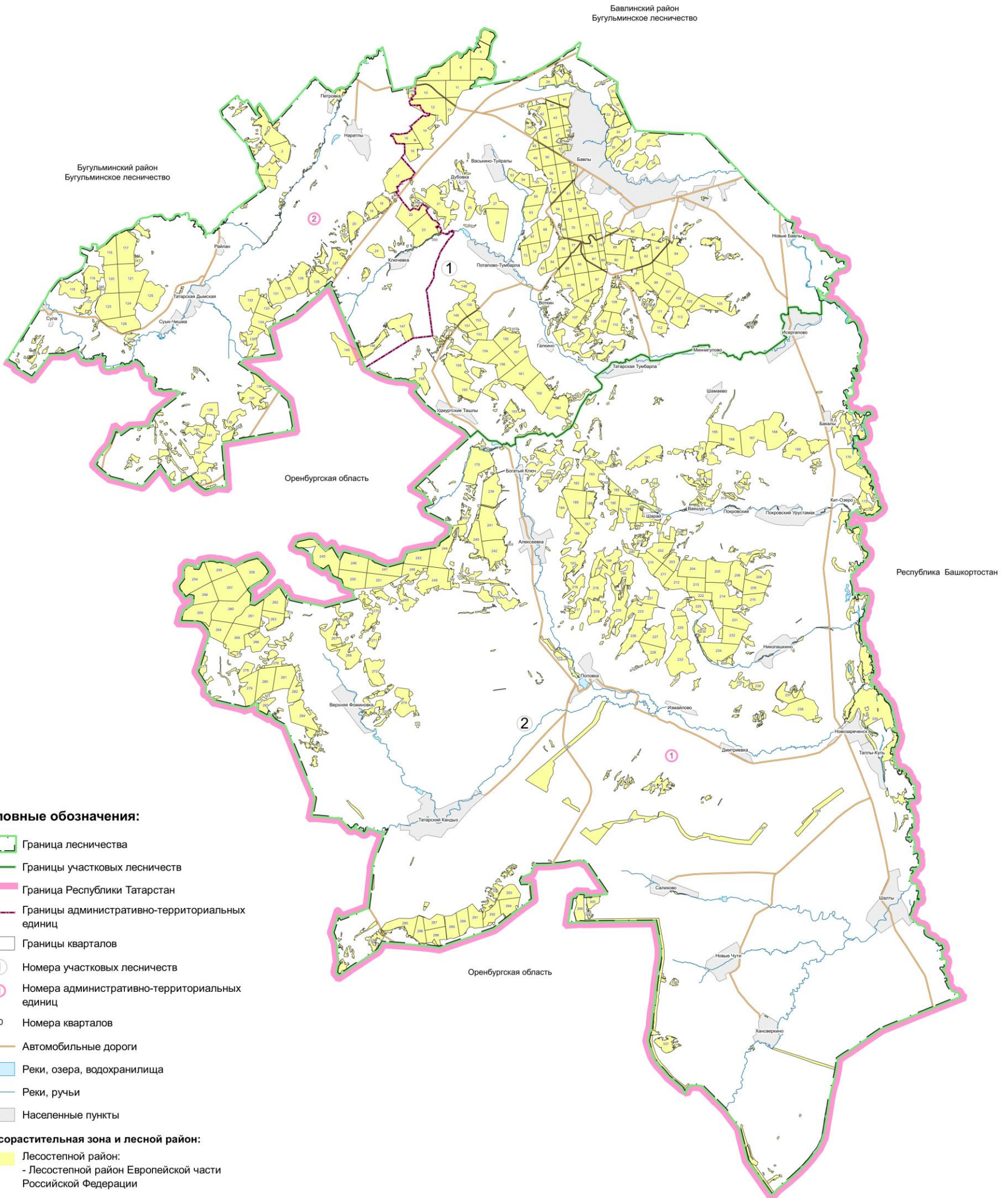

**1.1.4. Урманчылык урманнарының кварталлар яисә аларның өлешләре буенча максатчан билгеләнеше һәм саклагыч урман категорияләре буенча бүленеше, шулай ук саклагыч, эксплуатация һәм резерв урманнарын бүлеп чыгару нигезләре**

3 нче таблица

Урманнарның максатчан билгеләнеше һәм салагыч урман категорияләре буенча бүленеше

Урманнарның максатчан билгеләнеше	Кишәрлек урманчылыгы	Кварталларның яки өлешләренең номерлары	Майданы, гектар	Урманнарны максатчан билгеләнеше буенча бүлү нигезләре
1	2	3	4	
Барлыгы урманнар, шул исәптән	Баулы		11009	
	Кандыз		12187	
	Жәмгысе		23196	
1. Саклагыч урманнар, барлыгы, шул исәптән	Баулы		8983	
	Кандыз		5273	
	Жәмгысе		14256	
1.1. су саклау зоналарында урнашкан урманнар	Баулы	квартал өлешләре: 1, 23, 25, 26, 29, 30, 140, 142, 144, 158, 160, 338, 339, 343, 344, 349, 350, 354, 357, 358, 360, 363	159	РФ Урман кодексы, РФ Су кодексы, «Россия Федерациясе Урман кодексын гамәлгә кертү турында» 2006 елның 4 декабрендәге 201-ФЗ номерлы федераль закон; Рослесхозның «Татарстан Республикасы территориясендәге урманнарны кыйммәтле, эксплуатация урманнарына кертү һәм
	Кандыз	квартал өлешләре: 170-172, 175, 176, 195, 253, 275, 295, 301, 303, 310, 314-318, 320, 322, 324, 328, 330, 335, 337	592	
	Жәмгысе		744	

Урманнарның максатчан билгеләнеше	Кишәрлек урманчылыгы	Кварталларның яки өлешләренең номерлары	Майданы, гектар	Урманнарны максатчан билгеләнеше буенча бүлү нигезләре
1	2	3	4	
				аларның чикләрен билгеләү турында» 2010 елның 16 июнендәге 232 номерлы боерыгы, Россия Табигать ресурслары министрлыгының «Урман төзелеше инструкциясен раслау турында» 2022 елның 5 августындагы 510 номерлы боерыгы
1.2. табигый һәм бүтән объектларны саклау вазыйфасын үтәүче урманнар шул исәптән			4081	
1.2.1. Саклагыч урман полосаларында урнашкан урманнар (тимер юл транспорты турында Россия Федерациясе законнары, автомобиль юллары турында һәм юл эшчәнлегенә турында законнар нигезендә билгеләнгән тимер юлларга бүлеп бирелгән полосалар чикләрендә һәм автомобиль юлларының юл бую полосаларында	Баулы	квартал өлешләре: 10, 12, 13, 18, 45, 46, 50, 126, 127, 143, 149-152, 341, 343, 344, 349-352, 357, 358	63	РФ Урман кодексы, Рослесхоз боерыгы Рослесхозның «Татарстан Республикасы территориясендә урманнарны кыйммәтле, эксплуатация урманнарына керту һәм аларның чикләрен билгеләү
	Кандыз	квартал өлешләре: 201, 285, 295, 314, 333	8	
	Жәмгысе		71	



Урманнарның максатчан билгеләнеше	Кишәрлек урманчылыгы	Кварталларның яки өлешләренең номерлары	Мәйданы, гектар	Урманнарны максатчан билгеләнеше буенча бүлү нигезләре
1	2	3	4	
урнашкан урманнар)				турында» 2010 елның 16 июнендәге 232 номерлы боерыгы. Россия Табигать ресурслары министрлыгының «Урман төзелеше инструкциясен раслау турында» 2022 елның 5 августындагы 510 номерлы боерыгы
1.2.2. яшел зоналар	Баулы	кварталлар: 27, 28, 42, 49, 53-56, 59-60, 63, 64, 67-69, 73-79, 82-113, квартал өлешләре: 45, 46, 50	2884	Татар АССР Министрлар Советының 1968 елның 26
	Кандыз		-	августындагы
	Барлыгы		2884	30 номерлы карары
1.2.3. урман паркы зоналары	Баулы	кварталлар: 31-41, 43-44, 47, 48, 51, 52, 57, 58, 61, 62, 65, 66, 70, 71, 72, 80, 81	1126	Татар АССР Министрлар Советының 1968 елның 26
	Кандыз		-	августындагы
	Барлыгы		1126	30 номерлы карары;
1.3. кыйммәтле урманнар, барлыгы, шул исәптән			9431	
1.3.1. урман-дала урманнары (дала зонасында, урман-дала зонасында урнашкан, саклау функцияләрен үти торган урманнар)	Баулы	кварталлар: 2-5, 19-22, 24, 114-115, 128-139, 141, 145-148, 153-157, 159, 161-164, 340, 342, 345-348, 353, 355-356, 359, 361-362, квартал өлешләре: 1, 18, 23, 25-	4751	«Татарстан Республикасы территориясендә урманнарны кыйммәтле,

Урманнарның максатчан билгеләнеше	Кишәрлек урманчылыгы	Кварталларның яки өлешләренең номерлары	Мәйданы, гектар	Урманнарны максатчан билгеләнеше буенча бүлү нигезләре
1	2	3	4	
		26, 29-30, 121, 125, 127, 140, 142-144, 149-152, 158, 160, 338-339, 341, 343-344, 349-352, 354, 357-358, 360, 363		эксплуатация урманнарына кергү һәм аларның чикләрен билгеләү турында» 2010 елның 16 июнендәге 232 номерлы Рослесхоз боерыгы
	Кандыз	кварталлар: 165-169, 173, 174, 177-181, 194, 196, 197, 207, 216, 217, 235-238, 252, 267-274, 277, 283, 296-298, 302, 304-309, 311-313, 319, 321, 323, 325-327, 329, 331-332, 336, квартал өлешләре: 170-172, 175, 176, 195, 253, 275, 295, 301, 303, 310, 314-318, 320, 322, 324, 328, 330, 333, 335, 337	4680	
	Жәмгысе		9431	
2. Эксплуатация урманнары	Баулы	кварталлар: 6-9, 11, 14-17, 116-120, 122-124, квартал өлешләре: 10, 12, 13, 121, 125, 126	2026	«Татарстан Республикасы территориясендә урманнарны кыйммәтле, эксплуатация урманнарына кергү һәм аларның чикләрен билгеләү турында» 2010 елның 16 июнендәге 232 номерлы Рослесхоз боерыгы
	Кандыз	кварталлар: 182-193, 198-200, 202-206, 208-215, 218-234, 239-251, 254-266, 276, 278-282, 284, 286-294, 299, 300, квартал өлешләре: 201, 285	6914	
	Жәмгысе	-	8940	

### 1.1.5. Урманчылык территориясендә урман фонды жирләре составыннан урманлы һәм урмансыз жирләргә сыйфатлама

4 нче таблица

Урманчылык территориясендә урман фондының урманлы һәм урмансыз жирләренә сыйфатлама

Жирләрнең сыйфатлама күрсәткечләре	Урманчылык буенча барлыгы	
	Мәйданы, гектар	%
1	2	3
1. Жирләрнең гомуми мәйданы	23196	100
2. Урманлы жирләр – барлыгы	22098	95
2.1. Урман үсемлекләре каплаган жирләр, барлыгы	21589	93
шул исәптән, урман культуралары	4470	19
2.2. Урман үсемлекләре белән капланмаган жирләр, барлыгы	509	2
шул исәптән		
- тоташмаган урман культуралары	328	1
- питомниклар һәм урман плантацияләре (дендрарийлар)	9	
- урман торгызу фонды, барлыгы	172	1
шул исәптән		
- көекләр		
- һәлак булган утыртмалар	30	
- киселгән урыннар	142	1
- ачык, ташландык урыннар		
3. Урмансыз жирләр, барлыгы	1098	5
шул исәптән		
- сөрүлекләр	40	
- печән чабу урыннары	155	1
- жәйләүләр	77	
- сулар	4	
- юллар, ызаннар	124	1
- утарлар һәм башка объектлар	46	
- сазлар	4	
- комнар		
- башка төрле жирләр	648	3

### **1.1.6. Гамәлдәге һәм проектлана торган махсус сакланыла торган табигать территорияләренә һәм объектларга, аларны оештыру, экологик челтәрләрен үстерү, биотөрлелеген саклау планнарына сыйфатлама**

Хокукий режим РФ Урман кодексының 112 статьясы белән билгеләнә. Бу жирләр әйләнештән алынган яки әйләнешендә чикләнгән (РФ Жир кодексының 27 статьясы).

Махсус сакланыла торган табигать территорияләрендә тыела яисә рөхсәт ителә, гамәлгә ашырыла торган конкрет эшчәнлек төрләре, шул исәптән урманнардан файдалану, аларны саклау, яклау яисә яңадан житештерү өлкәсендә, РФ Жир кодексы, РФ Урман кодексы, «Махсус сакланыла торган табигать территорияләре турында» 33-ФЗ номерлы федераль закон, шулай ук аларны үтәү өчен чыгарылган Татарстан Республикасы норматив хокукий актлары белән билгеләнә.

Урманчылык территориясендә гамәлдәге һәм проектлана торган махсус сакланучы табигый территорияләр юк.

### **1.1.7. Илкүләм мирас буенча проектлана торган урманнарга сыйфатлама**

Татарстан Республикасы территориясендә сыйфатламалары буенча илкүләм мирас урманнарына кергү өчен тиешле урманнар юк.

### **1.1.8. Диләнке эшләрен гамәлгә ашырганда сакланырга тиешле биологик күптөрлелек төрләрен һәм буфер зоналары зурлыклары исемлеге**

Биологик күптөрлелекне саклау – урман хужалыгы эшчәнлеген алып баруда зарури шарт. Ул саклагыч урманнарда, махсус сакланучы урман кишәрлекләрендә генә түгел, ә диләнке эшләре гамәлгә ашырылганда да тәэмин ителергә тиеш.

Урман кишәрлекләрендә кисү эшләре уздырылганда тереклек итү тирәлеге шартлары шактый үзгәрә. Үсеш алуның үзгәргән шартларында, яңа шартларга хас булганча, бары тик урман биоценозлары гына яши ала, шуңа күрә тереклек тирәлеген тамырдан үзгәртә торган тоташ кисү барышында биотопларны (биоценоз биләгән киңлекләренң абиотик факторлары буенча беришлеләренә карата) максималь саклау мөһим.

Үсемлекләренң һәм хайваннарның урман төрләре тереклек итә торган шартлар төрлелеген саклау өчен диләнкеләрне аерып чыгарганда һәм таксацияләгәндә әһәмиятле биотоплар (әһәмиятле объектлар) – кисү эшләре кагылмый торган һәм биотөрлелекне саклау өчен әһәмиятле булган, зур булмаган жир кишәрлекләре аерып чыгарыла, ә диләнкеләр эшләнгәндә, – саклана.

Аларның булуы билгеле бер дәрәжәдә табигый жиңмерелү нәтижәләрен имитацияләргә булыша, киселгән урыннарда урман тирәлеген сакларга һәм торгызырга ярдәм итә. Әлеге объектлар Россия Кызыл китабына һәм/яки төбәкләрдәге Кызыл китапларга кертелгән, сирәк очрый торган һәм нәзберек булган тереклек организмнары төрләренң потенциалы тереклек итү урыннары булып тора.

Диләнке эшләрән гамәлгә ашырганда сакланылырга тиешле биологик күптөрлелек объектларының һәм буфер зоналарының нормативлары һәм параметрлары 20 нчы таблицادا чагылдырылган.

20 нче таблица.

Диләнке эшләрән гамәлгә ашырганда сакланырга тиешле биологик күптөрлелек объектларының һәм буфер зоналарының нормативлары һәм параметрлары

Т/с	Биологик күптөрлелек объектларының аталышы	Биологик күптөрлелек объектларына сыйфатлама	Буфер зоналары зурлыгы кирәк булганда:
1	2	3	4
1	Даими һәм вакытлы су агымнары	Су агымының аерым ачык күренеп тора торган үзене. Вакытлы су агымы даими рәвештә су басу эзләре буенча ачыкланырга мөмкин. Коры жәйдә су агымы кибәргә мөмкин.	Әгәр нормативларда башкача билгеләнмәсә, даими су агымнары өчен киңлеге кимендә 50 м, вакытлыча су агу үзәннәре буйлап кимендә 20 м буфер зоналары билгеләнә. Буфер зонасы инде урман баскан тугайлык булырга тиеш түгел һәм су агымы үзәннән башлап яисә урмансыз тугайлыктан башлап һәр ягыннан үлчәнә. Искәрмә: буфер зонасына мәжбүри рәвештә сөзәк таулар һәм тамыр токымнары чыккан урыннар кертеләргә тиеш
2	Кизләүләр (чишмәләр), грунт сулары чыгу урыннары	Төптә кизләүләр аерылып торырга мөмкин, яисә су таудан агучы чишмә рәвешендә агып чыга. Чишмә карст бүрәнкәсеннән агып чыгарга мөмкин.	Чишмәләр буйлап (алар чыккан урыннар тирәли) киңлеге кимендә 50 м буфер зоналары аерыла. Дәвалану яисә савыктыру максатларында файдаланыла торган, шулай ук зиярәт кылу объекты булып хезмәт итүче (изгеләр чишмәсе) чишмәләр тирәли буфер зонасы киңәйтеләргә мөмкин – хосусый тәртиптә билгеләнә.
3	Сазланган уйсулыклар һәм вакыты-вакыты белән су баса торган урыннар	Өлеге кишәрлек артыгы белән дымланган: су өслеккә чыккан яисә аяк белән басканда бүселеп чыга. Объект чикләрендә – артык дымланган урман типларының туфрак катламы. Кырые буйлап, шулай ук объектлар чикләрендә агачлар юк яисә үләнә аз булган агачлыклар белән бирелә.	Су баса торган кишәрлек кырые буйлап су өслектә тора яисә басканда чыга. Рельефта түбәнрәк урында, туфрак өсте капламы чигендә, чиге буйлап туфрак өсте катламы һәм агачлыклар сыйфатында.

4	Күлләрнең, сазларның һәм башка ачык урыннарның ярлары буйлап урман кашаклары, сазлыктарда зур булмаган утраулар	Ачык киңлекләрнең (күлләр, сазлар, болыңнар) ярларында урман кашакларын аерып чыгару урман корылышы буенча саклаучы полоса билгеләнмәгән очракта башкарыла.	Киңлеге кимендә 50 м урман кашагы күл суынан алып яисә ачык башка урын киселешеннән башлап үлчәнә. Ләкин, әгәр күлдә утраучык яисә сазланган урын булса, буфер зонасын каты яр кырыеннан яисә сазлык яки ачык территория кырыеннан башлап үлчиләр. Шулай ук сазлык белән әйләндереп алынган зур булмаган (0,5 гектарга кадәр) утраулар да билгеләнә. Искәrmә: әгәр әлеге күл яисә сазлык хайваннарның сезонлы туплану һәм үрчү урыны, сирәк очраучы һәм нәзберек төрләрнең фактта тереклек итү урыны булып торса, ул очракта буфер зонасы киңәйтелергә тиеш
5	Чокырлар, су агымнарының тирән үзәнлекләре, башка төрле сөзәклекләр	Су агымнарының тирән кергән үзәнлекләре һәм чокырлар – тауның текәлеге 10°С башланып киткәндә. Башка текә таулар (киртләчләр, текә ярлар) – тауның текәлеге кимендә 20° булганда.	Нормативларда башкача билгеләнмәсә, сөзәк тау өсте һәм асты буйлап киңлеге кимендә 15-20 м буфер зоналары билгеләнә. Сөзәк тауның үзе һәм буфер зонасы әһәмиятле объект булып тора.
6	Төп токымнарның, урман белән капланган калкулыкның шәрә урыннары, известьлы токым, ачык комлы кишәрлекләр, дюналар, таш чәчелгән урыннар	Куәте аз булган туфрак үсемлекләре белән капланган, төп токымнар шәрәләнгән торган урыннар. Таш чәчелгән урыннар – төрле зурлыктагы һәм шомалыктагы ташлар жыелмасы. Тау битләрендә, тау киртләчләрендә, ярларда һәм алар янәшәсендә еш очрый. Ташлы һәм шәрәләнгән урыннар аз куәтле туфрак үсемлекләре белән капланырга мөмкин. Комлы дюналар өлешчә аз куәтле туфрак-үсемлек катламы белән ныгытылырга мөмкин.	Объект кишәрлекнең төп токымнары шәрәләнгән чиге буйлап яисә таш чәчелгән урын чиге буйлап билгеләнә. Таш чәчелгән, төп токымнар шәрәләнгән урын, дюна комплексы кырыеннан киңлеге кимендә 20 метрлы буфер зонасы билгеләнә.
7	Аерым зур йомры ташлар һәм кантарлар	Лишайниклар һәм үсемлекләр белән капланган аерым зур йомры ташлар (2 м <sup>3</sup> башлап) һәм кантарлар.	Аерым зур йомры ташларны мәйданлы объектны билгеләмичә генә билгеләргә була, аларның тупланышы мәйданлы объект буларак билгеләнә
8	Карст элементлары	Известькатнашмалы токым ятмалары якин яткан урыннарда ярыклар, бүрәнкәләр, юкка чыга торган су агымнары һәм сулыклар, коры үзәнлекле сазлыктар. Калын	Объект тирәли уйсулык, куышлык кырыеннан киңлеге кимендә 20 м буфер зонасы билгеләнә.

		известьташ катламының су белән юылган куышлыклары. Өслегендә уйсулыклар, жимерек, ярык урыннар күренә. Карст элементлары белән чишмәләр, кизләүле сазлыклар бәйлә булырга мөмкин. Өслегендә шәрәләнгән известьташлар күренергә мөмкин.	
9	Ачык һәм ярымачык урыннар	Урман белән капланмаган кишәрлекләр: зур булмаган аланлыклар, сирәклекләр, болынлыклар һ.б. (шул исәптән сазлыкланган). Агачларның тулылыгы 0,4 ким. Запасы 50 м <sup>3</sup> /га ким.	Чиге буйлап агачлар арасында (тулылыгы һәм запасы ким булган кишәрлек)
10	Таркалу тәрәзәләре чыбык-чабык һәм жил аударган агачлар-туфрак комплекслары белән тупланган.	Төрле токымга караган, төрле таркалу стадияләрендәге чыбык-чабыклар (диаметры 20 см башлана). Жил аударган агач-туфрак комплекслары (ВПК) – зур агачларның тамыр системасы һәм туфракның өске катламнары белән бергә аву нәтижәсе	Таркалу тәрәзәләрен табигый яңару төркемнәре, шулай ук башка объектлар белән берлектә билгеләү максатка ярашлы була. Билгеләү эше объект чикләре буенча башкарыла.
11	Коры-сары, биек түмәрләр, куышлы агачлар, берән-сәрән ятучы зур чыбык-чабыклар	Төрле токымнардан зур күләмле (диаметры 20 см башлана торган) коры-сары. Куышлы һәм тукран тукыган эзләре булган коры-сары аеруча кыйммәтле була. 2–5 м биеклегендәге һәм 20 см зуррак диаметрлы табигый эре түмәрләр. Куышлы агачлар. Төрле токымга караган, төрле таркалу стадияләрендәге чыбык-чабыклар (диаметры 20 см башлана)	Диләнке эшләгәндә куркыныч тудырмый торган коры-сарыны саклау максатка ярашлы була. Коры-сарылы һәм куышлы тере агачлар зарури сакланырга тиеш.
12	Күп еллык агачлар һәм аларның чәчәклекләре, жыйнак биологик кыйммәтле урыннар	Берән-сәрән күп еллык агачлар, аларның чәчәклекләре һәм жыйнак биологик кыйммәтле кишәрлекләр.	Күп еллык, янгынга каршы корытылган наратлар, карт усак, кара зирек, кәжә талы аеруча кыйммәтле. Агачларның ябалдашы яхшы үсеш алган һәм жылгә каршы торырга сәләтле булырга тиеш. Күп еллык агачларның чәчәклекләре һәм жыйнак биологик кыйммәтле өлешләре составында агачларны саклау оптималь булып тора.
13	Төбәк өчен сирәк токым агачлары	Киң яфраклы токымлы агачлар: имән, корычагач, карама, өрәңге, юкә.	Сирәк токым агачларының жыйнак төркемнәрен һәм шушы токымнарда караучы берән-сәрән агачларны үз эченә алган чәчәклекләр саклана.
14	Сирәк һәм терлек	Чикләвек куагы, артыш, миләш,	Сөйрәнмәләрдән башка

	азыгы булган куаклыклар	гөлжимеш, зелпе куаклары һ.б.	саклана.
15	Яңартылуның гамәлдәге төркемнәре	Киселгән урыннарда үсеш алырга мөмкин булган ышанычлы үренте төркемнәре. Дренажланган урыннарда агач чыбылдыгы тәрәзәләрендә яңартылу төркемнәре, зур коры-сары тупланган урыннарда чыршы шытымы.	Үренте чәчәклекләре яңартылуның югары тыгызланган өлеше чикләре буенча билгеләнә
16	Сирәк очраучы һәм нәзберек үсемлекләренң һәм гөмбәләренң тереклек итү урыннары	Россия Федерациясе Кызыл китабына һәм/яисә региональ Кызыл китапка кертелгән сирәк очраучы һәм нәзберек үсемлек һәм гөмбә төрләренң яна ачыкланган даими тереклек итү урыннары.	Төрләренң биологиясе һәм экологик таләпләре нигезендә билгеләнә. Күпчелек сирәк төрләренә билгеләве авыр булганга күрә, сирәк төр һәм аларны саклау өчен зарури чикләр булу-булмавын тәгаенләштерү өчен биология белгеченә мөрәжәгать итәргә киңәш ителә. Әгәр берле нөсхә яисә тереклек ияләренң жыйнак төркеме ачыкланса, алар тирәли киңлеге кимендә 50 метрлы буфер зонасын билгеләргә кирәк
17	Куышлы агачлар	Берән-сәрән тере яки куышлы коры агачлар.	Аерым агачлар яки агач төркемнәре рәвешендә жылгә каршы торучанлыкны, бөжәк ашаучы кошларны күчерү урыннарын тәэмин итү өчен, шулай ук башка кыйммәтле объектлар составында саклана
18	Зур оялыклары булган агачлар	Зур оялыклары булган агачлар саклана, диаметрында 1 м зуррак оялар, шулай ук эре оялар тупланган урыннар махсус кыйммәткә ия.	1 м һәм аннан зуррак диаметрлы оялар өчен буфер зонасының киңлеге – 500 м (елның теләсә кайсы вакытында), ә калган оялар өчен 100–300 м кимрәк булырга тиеш (кошларның күздә тотылган төренә карап). Буфер зонасының зурлыгы орнитолог белгеч тарафыннан тикшерү, ояның кемгә каравын һәм статусын билгеләү нәтижәләре буенча тәгаенләштереләргә мөмкин.
19	Зур кырмыска оялары	0.5 м биегрәк булган кырмыска оялары	0.5 м биегрәк булган кырмыска оялары тирәли 20 м радиуста кисүләп тыелган буфер зонасы аерып чыгарыла.



### 1.1.9. Гамәлдәге урман, урман эшкәртү инфраструктурасы объектларына, урман инфраструктурасы ясауга бәйле булмаган объектларга, әлеге объектларны төзү, үзгәртеп кору һәм эксплуатацияләү чараларына территорияль планлаштыру документларында каралган сыйфатлама

Россия Федерациясе Хөкүмәтенен «Саклагыч урманнар, эксплуатация урманнары һәм резерв урманнары өчен урман инфраструктурасы объектлары исемлеген раслау турында» 2012 елның 17 июлендәге 1283-р номерлы боерыгы.

РФ Урман кодексының 13 статьясы нигезендә урман юллары урманнардан теләсә нинди файдалану ысулында, шулай ук урманнарны саклау, яклау һәм яңадан үрчетү максатларында да төзелергә мөмкин.

Гамәлдәге урман юлларына сыйфатлама киләсе таблицада китерелде.

#### Урман юлларына сыйфатлама

Юлларның төрләре	Юллар озынлыгы, км					Гомуми файдалануд агы
	Бар- лыгы	Урман хужалыгы (типлары буенча)				
		I тип	II тип	III тип	Жәм- гысе	
1	2	3	4	5	6	7
Юллар, барлыгы	135,6	3,2	2,2	110,9	116,3	19,3
шул исәптән						
а) автомобиль	135,6	3,2	2,2	110,9	116,3	19,3
алардан:						
каты түшәмәле	-	-	-	-	-	-
грунт	135,6	3,2	2,2	110,9	116,3	19,3

Квартал ызаннарының озынлыгы – 143 км, чиктәш жирдән файдаланучылар белән чик озынлыгы – 541 км, урман грунт юллары озынлыгы – 185 км.

Гамәлдәге урман инфраструктурасы объектлары якныча 15 км озынлыгында агач кисүне һәм квартал ызаннарын чистартуны һәм 1072 данә (ел саен 350 данә) күләмендә квартал баганалары урнаштыруны таләп итә.

Урманчылык территориясендә урман эшкәртү объектлары юк.

Урман инфраструктурасы төзүгә бәйле булмаган объектларны урман фонды жирләрендә төзү, үзгәртеп кору һәм эксплуатацияләү РФ Урман кодексының 21 статьясына нигезләнеп гамәлгә ашырыла.

Линия объектларының гомуми озынлыгы 158 км тәшкил итә, шуларның: электр линиясе – 26 км, нефть үткәргечләре – 129 км, газ үткәргечләре – 1 км, башка трассалар – 1 км.

Территорияль планлаштыру схемасы буенча урманчылык территориясендә өстәмә объектлар планлаштырылмый. Башка категориягә караган, урман урнашкан жирләрдә урман инфраструктурасы булдыруга бәйле булмаган объектларны төзү, үзгәртеп кору һәм эксплуатацияләү урманнарның максатчан билгеләнеше буенча башка федераль законнарда каралган очракларда рөхсәт ителә.

Урман инфраструктурасы оештыруга бәйле булмаган объектларны төзү, үзгәртеп кору һәм эксплуатацияләү өчен файдаланылган жирләр Россия Табигать

ресурслары һәм экология министрлығының һәм Роскомземның «Жирләрне рекультивацияләү, туфракның уңдырышлы катламын салдыру, саклау һәм нәтижәле файдалану турында төп нигезләмәләр раслау турында» 1995 елның 22 декабрендәге 525/67 номерлы боерыгы нигезендә рекультивацияләнергә тиеш.

Россия Табигать ресурслары министрлығының 2014 елның 1 декабрендәге 528 номерлы боерыгы белән расланган Урманнарда агач материалын һәм бүтән урман ресурсларын эшкәртү өчен файдалану кагыйдәләре нигезендә саклаучы урманнарда һәм махсус сакланучы урман кишәрлекләрендә урман эшкәртү инфраструктурасы объектларын урнаштыру рөхсәт ителми.

Урманнарны максатчан билгеләнеше буенча, гамәлдәге һәм проектлана торган махсус сакланучы табигать территорияләрен, урман, урман эшкәртү инфраструктурасы объектларын, урман инфраструктурасы булдыруга бәйле булмаган объектларны тамгалап, кварталлар буйлап бүлгәләнеше 3 номерлы карта-схемада күрсәтелде.

РОССИЙСКАЯ ФЕДЕРАЦИЯ  
МИНИСТЕРСТВО ЛЕСНОГО ХОЗЯЙСТВА  
РЕСПУБЛИКИ ТАТАРСТАН

**КАРТА-СХЕМА**

подразделения лесов по категориям  
защитности, расположения особо охраняемых  
природных территорий, объектов лесной,  
лесообрабатывающей инфраструктуры,  
объектов, не связанных с созданием  
лесной инфраструктуры

**БАВЛИНСКОГО ЛЕСНИЧЕСТВА  
РЕСПУБЛИКИ ТАТАРСТАН**

№	Участковое лесничество	Площадь, га
1	Бавлинское	4506
2	Кандызское	6321
	Итого	10867

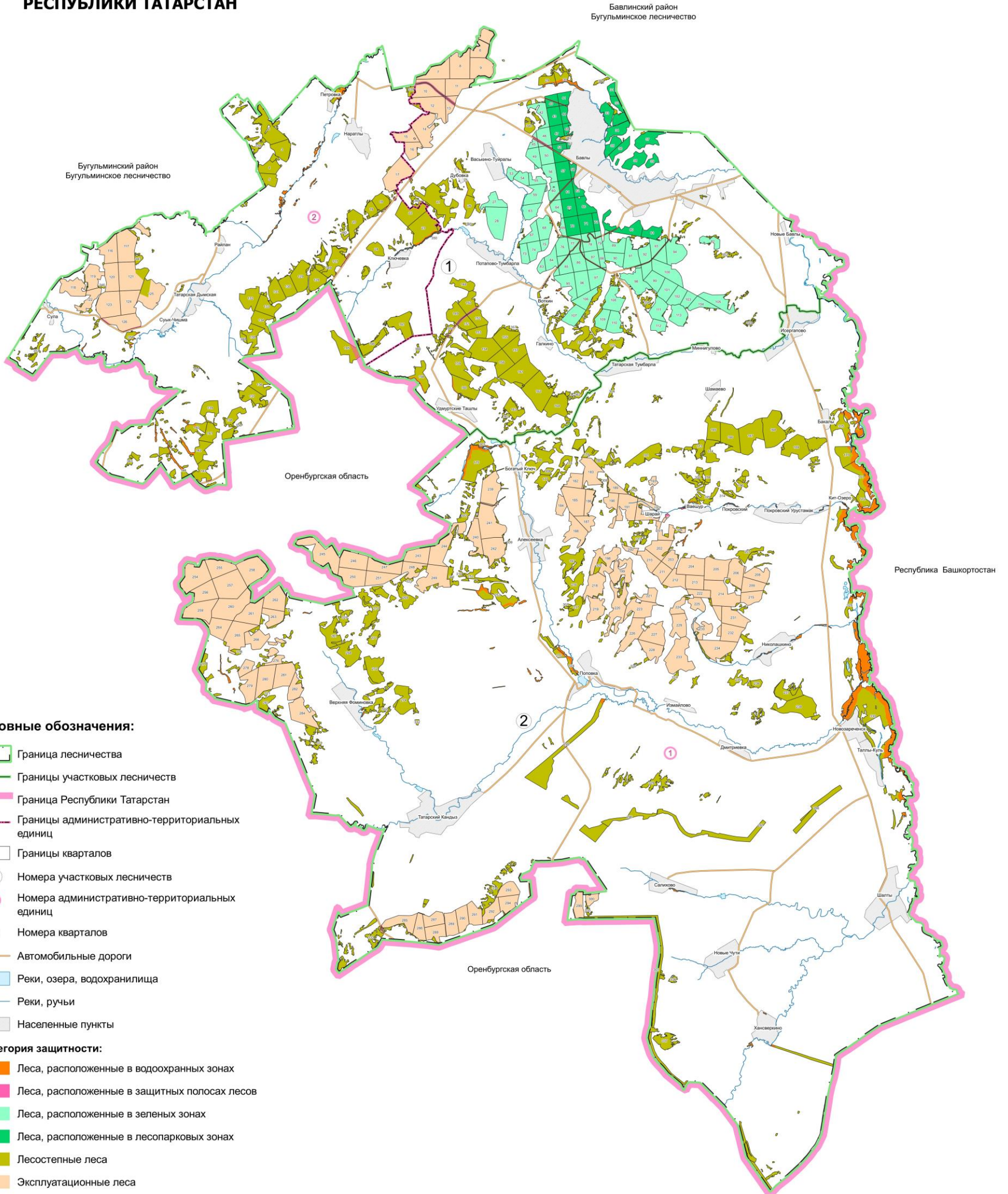

**Условные обозначения:**

- Граница лесничества
- Границы участковых лесничеств
- Граница Республики Татарстан
- Границы административно-территориальных единиц
- Границы кварталов
- 1 Номера участковых лесничеств
- 1 Номера административно-территориальных единиц
- 10 Номера кварталов
- Автомобильные дороги
- Реки, озера, водохранилища
- Реки, ручьи
- Населенные пункты

**Категория защитности:**

- Леса, расположенные в водоохранных зонах
- Леса, расположенные в защитных полосах лесов
- Леса, расположенные в зеленых зонах
- Леса, расположенные в лесопарковых зонах
- Лесостепные леса
- Эксплуатационные леса

**Административно-территориальная единица:**

- 1 Бавлинский район
- 2 Бугульминский район

**Особо охраняемые природные территории:**

на территории лесничества отсутствуют ООПТ

## 1.2. Урманнардан рөхсәтле файдалану төрләре

Урманнардан файдалану урман мөнәсәбәтләрендә катнашучы гражданныр һәм юридик затлар тарафыннан гамәлгә ашырыла (РФ Урман кодексының 4 статьясы).

Шул ук вакытта, РФ Урман кодексының 5 статьясы нигезендә, урман динамикалы рәвештә яңартыла һәм трансформациягә бирелә торган табигый ресурс буларак карала, чөнки югарыда аталган статья нигезендә урманнардан файдалану, аларны саклау, яклау һәм янадан үрчетү экологик система яки табигый ресурс кебек урман төшенчәсеннән чыгып гамәлгә ашырыла.

Урманчылык территориясендә урманнардан кварталларга бүлеп рөхсәтле файдалану төрләре 5 нче таблицادا күрсәтелгән.

5 нче таблица

### Урманнардан рөхсәтле файдалану төрләре

Файдалану төрләре	Кишәрлек урманчылыгы	Кварталлар яки аларның өлешләре исемлегә	Мәйданы, гектар
1	2	3	4
1. Агач әзерләү (РФ Урман кодексының 29 статьясы)	Баулы	1-164, 338-363	10833
	Кандыз	165-337	12363
	Жәмгысе		23196
2. Терлек азыгы әзерләү (РФ Урман кодексының 31 статьясы)	Баулы	Кварталлар: 6, 8, 9, 14, 15, 116-120, 124, Квартал өлешләре: 7, 10, 11, 12, 13, 16, 17, 121-123, 125, 126	1885
	Кандыз	Кварталлар: 182-193, 198-200, 202-206, 208-215, 218-234, 239-251, 254-266, 276,278-282, 284, 286-294, 299, 300 Квартал өлешләре: 201, 285,	6964
	Жәмгысе		8849
3. Агач булмаган урман ресурслары әзерләү һәм жыю (РФ Урман кодексының 32 статьясы)	Баулы	Квартал өлешләре: 1-164, 338-363	8583.7
	Кандыз	Квартал өлешләре: 165-337	8951.8
	Жәмгысе		17535.5
4. Азык-төлек урман ресурсларын әзерләү һәм дару үләннәре жыю (РФ Урман кодексының 34 статьясы)	Баулы	1-164, 338-363	10833
	Кандыз	165-337	12363
	Жәмгысе		23196
5. Аучылык хужалыгы өлкәсендә эшчәнлек төрләрен гамәлгә ашыру (РФ Урман кодексының 36 статьясы)	Баулы	Квартал өлешләре: 1-30, 42, 45, 46, 49, 50, 53-56, 59, 60, 63, 64, 67-69, 73-79, 82-164, 338-363	8829,6

Файдалану төрлөрө	Кишәрлек урманчылыгы	Кварталлар яки аларның өлөшлөрө исемлеге	Майданы, гектар
1	2	3	4
	Кандыз	Квартал өлөшлөрө: 165-337	11434,6
	Жәмгысе		20264.2
6. Авыл хужалыгы алып бару (РФ Урман кодексының 38 статьясы).	Баулы	1-30, 42, 45, 46, 50, 53-56, 59, 60, 63, 64, 67-69, 73-79, 82-164, 338-363	9859
	Кандыз	165-337	12459
	Жәмгысе		22318
6.1 Балыкчылыкны гамэлгә ашыру (РФ Урман кодексының 38.1 статьясы)	Баулы	1-30, 42, 45, 46, 50, 53-56, 59, 60, 63, 64, 67-69, 73-79, 82-164, 338-363	9859
	Кандыз	165-337	12459
	Жәмгысе		22318
7. Фәнни-тикшеренү, мэгариф эшчәнлеген гамэлгә ашыру (РФ Урман кодексының 40 статьясы)	Баулы	1-164, 338-363	10833
	Кандыз	165-337	12363
	Жәмгысе		23196
8. Рекреация эшчәнлеген гамэлгә ашыру (РФ Урман кодексының 41 статьясы)	Баулы	1-164, 338-363	10833
	Кандыз	165-337	12363
	Жәмгысе		23196
9. Урман плантацияләрө булдыру һәм аларны эксплуатацияләрө (РФ Урман кодексының 42 статьясы)	Баулы	Квартал өлөшлөрө: 6, 7, 8, 9, 10-17, 116-126,	7053.7
	Кандыз	Квартал өлөшлөрө: 182-193, 198-200, 201, 202-206, 208-215, 218-234, 239-251, 254-266, 276, 278-282, 284, 285, 286-294, 299, 300	6496.1
	Жәмгысе		13549.8
10. Жимешле, жиләкле, декоратив урман үсемлекләрө, дару үләннәрө үстөрү (РФ Урман кодексының 39 статьясы)	Баулы	1-164, 338-363	10833
	Кандыз	165-337	12363
	Жәмгысе		23196
11. Урман питомниклары булдыру һәм аларны	Баулы	1-164, 338-363	10833



Файдалану төрлөрө	Кишәрлек урманчылыгы	Кварталлар яки аларның өлөшлөрө исемлеге	Майданы, гектар
1	2	3	4
эксплуатацияләү (РФ Урман кодексының 39.1 статьясы)	Кандыз	165-337	12363
	Жәмгысе		23196
12. Жир асты байлыктарын геологик өйрөнү, файдалы казылмаларны эзлөү һәм чыгару (РФ Урман кодексының 43 статьясы).	Баулы	Квартал өлөшлөрө: 1-164, 338-363	8583.7
	Кандыз	Квартал өлөшлөрө: 165-337	8951.8
	Жәмгысе		17535.5
13. Су саклагычларын һәм башка ясалма су объектларын төзү һәм эксплуатацияләү, диңгез һәм елга портлары территорияләрен булдыру һәм киңәйтү, гидротехник корылмаларны төзү, реконструкцияләү һәм эксплуатацияләү (РФ Урман кодексының 44 статьясы)	Баулы	1-164, 338-363	10833
	Кандыз	165-337	12363
	Жәмгысе		23196
14. Линия объектларын төзү, реконструкцияләү, эксплуатацияләү (РФ Урман кодексының 45 статьясы)	Баулы	1-164, 338-363	10833
	Кандыз	165-337	12363
	Жәмгысе		23196
15. Урман эшкәртү инфраструктурасы объектларын төзү һәм эксплуатацияләү (РФ Урман кодексының 46 статьясы)	Баулы	Квартал өлөшлөрө: 6, 7, 8, 9, 10-17, 116-126,	7053.7
	Кандыз	Квартал өлөшлөрө: 182-193, 198-200, 201, 202-206, 208-215, 218-234, 239-251, 254-266, 276, 278-282, 284, 285, 286-294, 299, 300	6496.1
	Жәмгысе		13549.8
16. Дини эшчәнлекне гамәлгә ашыру (РФ Урман кодексының 47 статьясы)	Баулы	1-164, 338-363	10833
	Кандыз	165-337	12363
	Жәмгысе		23196
17. РФ Урман кодексының 6 статьясының 2 өлөше нигезендә билгеләнгән бүтән төрләр	Баулы		-
	Кандыз		-
	Жәмгысе		-

### **3 БҮЛЕК. УРМАННАРДАН РӨХСӘТЛЕ ФАЙДАЛАНУ НОРМАТИВЛАРЫ, ПАРАМЕТРЛАРЫ ҺӘМ ЧОРЛАРЫ, УРМАННАРНЫ САКЛАУ, ЯКЛАУ ҺӘМ ЯҢАДАН ҮРЧЕТҮ НОРМАТИВЛАРЫ**

#### **2.1. Урманнарда агач материалы эзерләү өчен рөхсәтле файдалану нормативлары, параметрлары һәм чорлары**

Урманнарда агач материалы эзерләү өчен файдалану Россия Федерациясе Урман кодексының 29, 29.1, 30 статьялары, Россия Табиғат министрлыгының 2020 елның 1 декабрендәге 993 номерлы боерыгы белән расланган Агач материалы эзерләү кагыйдәләре белән регламентлана.

Агач материалы эзерләү эшкуарлык эшчәнлегенә максатларында гражданнар, юридик затлар тарафыннан, шулай ук гражданнар тарафыннан – шәхси максатларда (жылыту, төзелмәләр торгызу һ.б. өчен) гамәлгә ашырылырга мөмкин.

«Татарстан Республикасында урманнарда файдалану турында» 2008 елның 22 маендагы 22-ТРЗ номерлы Татарстан Республикасы Законнда каралган искәртмәле очрақларда урман утыртмаларын сату-алу шартнамәләре нигезендә дәүләт ихтыяжларын яки муниципаль ихтыяжларны тәмин итү өчен агач материалы эзерләүне гамәлгә ашыру рөхсәт ителә.

Чикләрендә агач материалы эзерләү өчен урманнарда файдалану рөхсәт ителгән кварталлар исемлегенә 5 нче таблицада күрсәтелә.

Әгәр РФ Урман кодексында башкасы билгеләнмәгән булса, диләккә (кисү өчен билгеләнгән урман утыртмалары урнашкан территориядә) агач материалын эзерләү өчен кисүләргә гамәлгә ашыру рөхсәт ителә (РФ Урман кодексының 23.1 статьясы):

- 1) өлгергән, картайган урман утыртмаларын;
- 2) урманнарны саклау буенча чаралар үткәргәндә уртача яшьтәгә, өлгергән, картайган урман утыртмалары;
- 3) РФ Урман кодексының 13, 14, 21 һәм 21.1 статьяларында каралган объектларны төзү, реконструкцияләү һәм эксплуатацияләү өчен, РФ Урман кодексының 68.3 статьясында каралган эшләргә башкару өчен билгеләнгән теләсә кайсы яшьтәгә урман утыртмалары.

Агач материалы эзерләү эше эксплуатация урманнарында, саклагыч урманнарда гамәлгә ашырыла, әгәр РФ Урман кодексында, бүтән федераль законнарда башкасы каралмаса.

Саклагыч урманнарда тоташ кисүләргә РФ Урман кодексының 21 статьясының 6 өлешендә каралган очрақларда һәм сайланма кисүләргә үзләренә тирәлек хасил итә, су саклы торган, санитар-гигиеник, савыктыру һәм башка төрле функцияләрен югалта башлаган урман утыртмаларын саклагыч урманнарның максатчан билгеләнешен һәм алар башкара торган фәйдәле функцияләргә сакланышын тәмин итә торган урман утыртмаларына алмаштыруны тәмин итмәгән очрақларда гамәлгә ашырыла, әгәр РФ Урман кодексында башкача билгеләнмәгән булса.

Урман агачларын кисү, тарттыру, өлешчә эшкәртү, саклау, эзерләнгән агач материалын алып чыгу агач материалы эзерләү максатларында урман кишәрлегеннән файдаланучы зат тарафыннан урман декларациясе буенча

декларацияләнә торган чор башланган датадан 12 ай эчендә гамәлгә ашырыла. Агач материалы урман агачларын сату-алу шартнамәсе яисә РФ Урман кодексының 19 статьясының 5 өлешендә күрсәтелгән контракт нигезендә эзерләнгән очракта, агачларны кисү, тарттыру, өлешчә эшкәртү, саклау, алып чыгу эшләре шартнамәдә яисә контрактта билгеләнгән вакыт эчендә тиешенчә гамәлгә ашырыла.

Урман агачларын, тарттыруның (транспорт белән күчерүнең), өлешчә эшкәртүнең, саклауның, алып чыгуның вакытлары урманнан файдаланучы затның язмача гаризасы нигезендә, вәкаләтле орган тарафыннан иң күбе 12 айга арттырылырга мөмкин.

Файдалану өчен билгеләнгән диләнке күләменнән (агач алуның рөхсәт ителгән күләменнән) артып китүче күләмдә, шулай ук кисентеләр яшен бозып, агач материалы эзерләү тыела.

### 2.1.1. Өлгергән һәм картайган урман утыртмаларын кисү буенча файдалану өчен билгеләнгән диләнке күләме

Файдалану өчен билгеләнгән диләнке күләмен исәпләп чыгару РФ Урман кодексының 29 статьясы, «Файдалану өчен билгеләнгән диләнке күләмен исәпләп чыгару тәртибен раслау турында» 2011 елның 27 маендагы 191 номерлы Рослесхоз боерыгы, «Кисентеләрнең яшьләрен билгеләү турында» 2015 елның 09 апрелендәге 105 номерлы Рослесхоз боерыгы нигезендә гамәлгә ашырыла.

Әлеге урман хужалыгы регламентының гамәлдә булу чорына өлгергән һәм картайган урман утыртмаларын сайланма кисүләр буенча файдалану өчен билгеләнгән диләнке күләме 6 нчы таблицада китерелде.

Әлеге урман хужалыгы регламентының гамәлдә булу чорына өлгергән һәм картайган агачларны сайланма кисүләр буенча диләнке исәпләмәсе 7 нчы таблицада китерелә.

6 нчы таблица

#### Урман хужалыгы регламенты гамәлдә булу чорына өлгергән һәм картайган урман утыртмаларын сайланма кисүләр буенча файдалану өчен билгеләнгән диләнке күләме

Күрсәткечләр	барлыгы		шул исәптән тулылыгы буенча													
	га	мең куб. метр	1,0		0,9		0,8		0,7		0,6		0,5		0,4-0,3	
			га	мең куб. метр	га	мең куб. метр	га	мең куб. метр	га	мең куб. метр	га	мең куб. метр	га	мең куб. метр	га	мең куб. метр
1	2	3	4	5	6	7	8	9	10	11	12	13	14	15	14	15
Урманнарның максатчан билгеләнеше – саклагыч урманнар																
Саклаучы урман категорияләре – Су саклау зоналарында урнашкан урманнар																
Сайланма кисү																
Хужалык бүлемтеге – Каен																
Токымы – Каен																
Барлыгы хисапка	1,5	0,17									0,5	0,08			1,0	0,09









Күрсәт- кечләр	барлыгы		шул исәптән тулылыгы буенча													
	га	мең куб. метр	1,0		0,9		0,8		0,7		0,6		0,5		0,4-0,3	
			га	мең куб. метр	га	мең куб. метр	га	мең куб. метр	га	мең куб. метр	га	мең куб. метр	га	мең куб. метр	га	мең куб. метр
1	2	3	4	5	6	7	8	9	10	11	12	13	14	15	14	15
Бер мәртәбәдә киселә торган запас																
Уртача кабатлану чоры	10															
Ел саен исәпкә тотылучы диләнке																
- тамыр																
- матди кыйммәт																
- эшкә яраклы																
Хужалык бүлемтеге – Каен																
Токымы – Каен																
Барлыгы хисапка кертелгән	10	1,13											3,6	0,53	6,4	0,6
Гомуми запастан уртача сайлап алу проценты																
Бер мәртәбәдә киселә торган запас																
Уртача кабатлану чоры	10															
Ел саен исәпкә тотылучы диләнке																
- тамыр																
- матди кыйммәт																
- эшкә яраклы																
Саклагыч урман категорияләре буенча жәмгысә																
Барлыгы хисапка кертелгән	13,5	1,52									0,3	0,07	4,1	0,59	9,1	0,86
Гомуми запастан												15				





Күрсәт- кечләр	барлыгы		шул исәптән тулылыгы буенча													
	га	мең куб. метр	1,0		0,9		0,8		0,7		0,6		0,5		0,4-0,3	
			га	мең куб. метр	га	мең куб. метр	га	мең куб. метр	га	мең куб. метр	га	мең куб. метр	га	мең куб. метр	га	мең куб. метр
1	2	3	4	5	6	7	8	9	10	11	12	13	14	15	14	15
диләнке																
- тамыр		0,13 7														
- матди кыйммәт		0,11 9														
- эшкә яраклы		0,09														
Хужалык бүлемтеге – Каен																
Токымы – Каен																
Барлыгы хисапка кертелгән	193,5	28,4 8							8,5	1,7	57,5	9,45	36,7	5,58	90,8	11,7 5
Гомуми запастан уртача сайлап алу проценты										25		15				
Бер мәртәбәдә киселә торган запас	66	1,85							8,5	0,43	57,5	1,42				
Уртача кабатлану чоры	10															
Ел саен исәпкә тотылучы диләнке	6,6															
- тамыр		0,18 5														
- матди кыйммәт		0,17 3														
- эшкә яраклы		0,05 7														
Хужалык бүлемтеге – Усак																
Токымы – Усак																
Барлыгы хисапка кертелгән	226,8	38,3 2					24,9	5,97	43,9	8,78	50,2	8,67	55,3	8,88	52,5	6,02
Гомуми запастан уртача сайлап алу проценты								30		25		15				
Бер мәртәбәдә киселә торган запас	119	5,32					24,9	1,8	43,9	2,21	50,2	1,31				

Күрсәт- кечләр	барлыгы		шул исәптән тулылыгы буенча													
	га	мең куб. метр	1,0		0,9		0,8		0,7		0,6		0,5		0,4-0,3	
			га	мең куб. метр	га	мең куб. метр	га	мең куб. метр	га	мең куб. метр	га	мең куб. метр	га	мең куб. метр	га	мең куб. метр
1	2	3	4	5	6	7	8	9	10	11	12	13	14	15	14	15
Уртача кабатлану чоры	10															
Ел саен исәпкә тотылучы диләнке	11,9															
- тамыр		0,53 2														
- матди кыйммәт		0,47 4														
- эшкә яраклы		0,33 2														
Хужалык бүлемтеге – Юкә																
Токымы – Юкә																
Барлыгы хисапка кертелгән	1,3	0,26									1,3	0,26				
Гомуми запастан уртача сайлап алу проценты												15				
Бер мәртәбәдә киселә торган запас	1,3	0,04									1,3	0,04				
Уртача кабатлану чоры	10															
Ел саен исәпкә тотылучы диләнке	0,13															
- тамыр		0,00 4														
- матди кыйммәт		0,00 4														
- эшкә яраклы		0,00 2														
Хужалык бүлемтеге – Тирәкле																
Токымы – Тирәк																
Барлыгы хисапка кертелгән	1,1	0,25									0,4	0,11	0,7	0,14		
Гомуми запастан уртача сайлап алу												15				



Күрсәт- кечләр	барлыгы		шул исәптән тулылыгы буенча													
	га	мең куб. метр	1,0		0,9		0,8		0,7		0,6		0,5		0,4-0,3	
			га	мең куб. метр	га	мең куб. метр	га	мең куб. метр	га	мең куб. метр	га	мең куб. метр	га	мең куб. метр	га	мең куб. метр
1	2	3	4	5	6	7	8	9	10	11	12	13	14	15	14	15
проценты																
Бер мәртәбәдә киселә торган запас	0,4	0,02									0,4	0,02				
Уртача кабатлану чоры	10															
Ел саен исәпкә тотылучы диләнке	0,04															
- тамыр		0,00 2														
- матди кыйммәт		0,00 2														
- эшкә яраклы																
Саклагыч урман категорияләре буенча жәмгысе																
Барлыгы хисапка кертелгән	741,2	101,68					24,9	5,97	71,4	1359	153,1	24,43	201,5	26,99	290,3	30,7
Гомуми запастан уртача сайлап алу проценты								30		25		15				
Бер мәртәбәдә киселә торган запас	249,4	8,90					24,9	1,8	71,4	3,42	153,1	3,68				
Уртача кабатлану чоры																
Ел саен исәпкә тотылучы диләнке	24,94															
- тамыр		0,89														
- матди кыйммәт		0,78 6														
- эшкә яраклы		0,49 1														
Саклагыч урман категорияләре – урман паркы зоналарында урнашкан урманнар																
Сайланма кисү																
Хужалык бүлемтеге – Имән																
Токымы – Имән 4-5б бонитет																
Барлыгы	21,1	1,71									2,8	0,36			18,3	1,35







Күрсәт- кечләр	барлыгы		шул исәптән тулылыгы буенча													
	га	мең куб. метр	1,0		0,9		0,8		0,7		0,6		0,5		0,4-0,3	
			га	мең куб. метр	га	мең куб. метр	га	мең куб. метр	га	мең куб. метр	га	мең куб. метр	га	мең куб. метр	га	мең куб. метр
1	2	3	4	5	6	7	8	9	10	11	12	13	14	15	14	15
запас																
Уртача алганда	10															
кабатлану чанлык чоры																
Ел саен исәпкә тотылучы диләнке																
- тамыр																
- матди кыйммәт																
- эшкә яраклы																
Хужалык бүлемтеге – Имән																
Токымы – Имән 4-5б бонитет																
Барлыгы хисапка кертелгән	193,4	18,1 1							3,2	0,45	27,6	3,63	46,3	5,22	116, 3	8,81
Гомуми запастан уртача сайлап алу проценты										25		15				
Бер мәртәбәдә киселә торган запас	30,8	0,65							3,2	0,11	27,6	0,54				
Уртача кабатлану чоры	10															
Ел саен исәпкә тотылучы диләнке	3,08															
- тамыр		0,06 5														
- матди кыйммәт		0,05 7														
- эшкә яраклы		0,04 2														
Хужалык бүлемтеге – Каен																
Токымы – Каен																
Барлыгы хисапка кертелгән	196,9	23,4							1,4	0,25	26,8	4,02	74,3	9,9	94,4	9,23
Гомуми запастан										25		15				

Күрсәт- кечләр	барлыгы		шул исәптән тулылыгы буенча													
	га	мең куб. метр	1,0		0,9		0,8		0,7		0,6		0,5		0,4-0,3	
			га	мең куб. метр	га	мең куб. метр	га	мең куб. метр	га	мең куб. метр	га	мең куб. метр	га	мең куб. метр	га	мең куб. метр
1	2	3	4	5	6	7	8	9	10	11	12	13	14	15	14	15
уртача сайлап алу проценты																
Бер мәртәбәдә киселә торган запас	28,2	0,67							1,4	0,07	26,8	0,6				
Уртача кабатлану чоры	10															
Ел саен исәпкә тотылучы диләнке	2,82															
- тамыр		0,06 7														
- матди кыйммәт		0,06 3														
- эшкә яраклы		0,02 1														
Хужалык бүлемтеге – Усак																
Токымы – Усак																
Барлыгы хисапка кертелгән	36,8	5,75					1,9	0,44	2,8	0,49	13,9	2,38	11,2	1,71	7	0,73
Гомуми запастан уртача сайлап алу проценты								30		25		15				
Бер мәртәбәдә киселә торган запас	18,6	0,61					1,9	0,14	2,8	0,12	13,9	0,35				
Уртача кабатлану чоры	10															
Ел саен исәпкә тотылучы диләнке	1,86															
- тамыр		0,06 1														
- матди кыйммәт		0,05 4														
- эшкә яраклы		0,03 8														
Хужалык бүлемтеге – Юкә																











## Өлгергән һәм картайган урман утыртмаларын кисү буенча файдалану өчен билгеләнгән диләнке күләме

Хуж. бүлемтеге һәм өстенлек итүче токым	Урман үсемлекләре белән капланган жирләр, га	Шул исәптән яшь төркемнәре буенча						Өлгергән һәм картайган утыртмалар запасы, мең м <sup>3</sup>	1 га экспл. фондына уртача запасы, м <sup>3</sup>	Тамыр массасының уртача үсеше, мең м <sup>3</sup>	Кисен-те яше яшь классы	Исәпләп чыгарылган исәп диләнкеләре, га					Киңәш ителә торган диләнке хисабы					Эксп. фондыннан файдалану еллары саны	Утыртмаларның күздә тотылган калдык өлеше, га	
		Үрен-теләр	Урта яшьле		Өлгереп килүче	Өлгергән һәм картайган						Эзлекле файдалануда	2 нче яшькә карачы	1 нче яшькә карачы	Ин-тер-рал	То-рышы бу-енча	Мәй-даны, гектар	Та-мыр за-па-сы, мең м <sup>3</sup>	Матди кыйммәткә әйләндерелә				Өлге-реп килүче	Өлгер-гән һәм картай-ган
			Бар-лыгы	Хи-сапка кер-телгән		Бар-лыгы	Ш.и. кар-тай-ган												Бар-лыгы	ш.и. эшл.	Лик-вид-тан эш-лекле %			
1	2	3	4	5	6	7	8	9	10	11	12	13	14	15	16	17	18	19	20	21	22	23	24	25
Эксплуатация урманнары																								
Тоташ диләнке кисүләр – майданы, га																								
Наратлы Нарат 16-2	875	227	295	295	328	25		5,3	208	3.2	81	10	11	9	7		2	0,4	0,3	0,3	92	13	486	107
Чыршылы Чыршы 16-3	137	112	25	25						0.4	81	1											11	
Карагайлы Карагай	104	40	56	56	8				231	0.3	81	1											56	
Имәнле Биек кәүс. имән	83	73	10	1						0.2	101													
Имәнле Тәб. кәүсәле имән 16-3	726	9	155	114	325	237	9	29,2	123	1.5	61	11	23	28	20		20	2,4	2,1	1,5	72	12	114	360
Имәнле Тәб. кәүсәле имән 4-5б	704	1	34	7	43	626	420	77	123	1.1	51	13	23	34	24		23	2,7	2,4	1,7	72	28	7	444
Өрәңгеле 16-3	1211	191	940	298	52	28		4,6	167	3.4	61	19	5	4	5		4	0,7	0,6	0,4	75	7	298	40
Өрәңгеле Өрәңге 4-5 б	18		11	11	4	3		0,4	131	0.1	51		1		1							10	11	4
Каенлы	1598	110	614	359	272	602	21	85,2	141	3.7	61	21,3	34,9	37,4	33,2		33,2	4,6	4,1	2,6	52,7	13,6	305,2	414,8

Каен																								
Усаклы Усак	1789	319	279	279	384	807	134	155,8	193	6,4	41	34	41,7	50,2	37,4		41,7	8,1	7,1	5,6	66,3	13,6	237,2	595,0
Юкәле Юкә	663	60	264	150	167	172		40,2	234	2,3	61	10	16	17	15		14	3,3	2,9	2,0	70	12	150	191
Тирәк Тирәкле	3		2	2		1	1	0,1	163		31											7	1	
Таллы Тал	1	1									41													
Кисү ысуллары буенча жәмгысе	7912	1143	2685	1597	1583	2501	585	397,8		22,6		121,3	155,3	179,6	143,6		137,8	22,2	19,5	14,1	52,0	10,2	1676,3	2085,8
шул исәптән																								
Ылыслы	1116	379	376	376	336	25		5,3		3,9		12	11	9	8		2	0,4	0,3	0,3	92	13	486	107
Каты яфраклы	2742	274	1150	431	424	894	429	111,2		6,3		44	52	66	50		47	5,8	5,1	3,6	73	19	430	848
Йомшак яфраклылар	4054	490	1159	790	823	1582	156	281,3		12,4		65,3	92,5	104,6	85,6		88,8	16,0	14,1	10,2	50,0	10,2	693,3	1200,8

**2.1.2. Урманнарны тәрбияләгәндә урта яшьле, өлгереп килүче, өлгергән һәм картайган урман утыртмаларын кисү буенча файдалану өчен билгеләнгән диләнке күләме (агач материалы алуның ел саен рөхсәт ителгән күләме)**

8 нче таблица.

Урманнарны тәрбияләгәндә урта яшьле, өлгереп килүче, өлгергән һәм картайган урман утыртмаларының файдалану өчен билгеләнгән диләнке күләме (агач материалы алуның ел саен рөхсәт ителгән күләме)

Т/с	Күрсәткечләр	Үлч. бер.	Урманнарны карау төрләре						Жәмгысе
			Сирәкләү	Аркылы кисү	Яңартып кисү	Рөвешен үзгәртеп кисү	Реконструкция кисүләре	Берәнсәрэн агачларны кисү	
1	2	3	4	5	6	7	8	9	10
Баулы урманчылыгы									
Саклагыч урманнар									
Ылыслы									
Өстенлек итүче токым – Нарат									
1	Урманчылык таләпләре буенча ачыкланган фонд	га	301,6	69,1					370,7
		мең м³	66,3	19,96					86,26
2	Кабатлану чоры	ел	10	15					
3	Ел саен файдалану күләме								
	мәйданы	га	30,2	4,6					34,8
	сайлап алына торган запас								
	тамыр	м³	1620	225					1845
	матди кыйммәткә әйләндереп була торган	м³	1237	192					1429
	эшкә яраклы	м³	860	136					996
Өстенлек итүче токым – Чыршы									
1	Урманчылык таләпләре буенча ачыкланган фонд	га	85,9						85,9
		мең м³	12,9						12,9
2	Кабатлану чоры	ел	10						
3	Ел саен файдалану күләме								
	мәйданы	га	8,6						8,6
	сайлап алына торган запас								
	тамыр	м³	282						282
	матди кыйммәткә әйләндереп була торган	м³	220						220
	эшкә яраклы	м³	149						149
Жәмгысе ылыслы									

Т/с	Күрсәткечләр	Үлч. бер.	Урманнарны карау төрләре						Жәмгысе	
			Сирәк-ләү	Аркы-лы кисү	Яңартып кисү	Рөвешен үзгәртеп кисү	Реконструкция кисүләре	Берән-сәрэн агачларны кисү		
1	2	3	4	5	6	7	8	9	10	
1	Урманчылык таләпләре буенча ачыкланган фонд	га	387,5	69,1						456,6
		мең м³	79,2	19,96						99,16
2	Кабатлану чоры	ел		15						
3	Ел саен файдалану күләме									
	мәйданы	га	38,8	4,6					43,4	
	сайлап алына торган запас									
	тамыр	м³	1902	225					2127	
	матди кыйммәткә әйләндереп була торган	м³	1457	192					1649	
	эшкә яраклы	м³	1009	136					1145	
Каты яфраклы										
Өстенлек итүче токым – Имән										
1	Урманчылык таләпләре буенча ачыкланган фонд	га	15,9							15,9
		мең м³	1,09							1,09
2	Кабатлану чоры	ел	10						10	
3	Ел саен файдалану күләме									
	мәйданы	га	1,6						1,6	
	сайлап алына торган запас									
	тамыр	м³	31						31	
	матди кыйммәткә әйләндереп була торган	м³	20						20	
	эшкә яраклы	м³	8						8	
Өстенлек итүче токым – Тәбәнәк кәүсәле имән										
1	Урманчылык таләпләре буенча ачыкланган фонд	га	9,5	8,6						18,1
		мең м³	1,02	1,13						2,15
2	Кабатлану чоры	ел	10	15						
3	Ел саен файдалану күләме									
	мәйданы	га	1	0,6					1,6	
	сайлап алына торган запас									
	тамыр	м³	19	11					30	
	матди кыйммәткә әйләндереп була торган	м³	12	10					22	
	эшкә яраклы	м³	6	5					11	
Өстенлек итүче токым – Өрәңге										
1	Урманчылык	га	236,7	78,6					315,3	

Т/с	Күрсәткечләр	Үлч. бер.	Урманнарны карау төрләре						Жәмгысе
			Сирәк-ләү	Аркы-лы кисү	Яңартып кисү	Рөвешен үзгәртеп кисү	Реконструкция кисүләре	Берәнсәрэн агачларны кисү	
1	2	3	4	5	6	7	8	9	10
	таләпләре буенча ачыкланган фонд	мең м³	25,14	12,73					37,87
2	Кабатлану чоры	ел	10	15					
3	Ел саен файдалану күләме								
	мәйданы	га	23,7	5,2					28,9
	сайлап алына торган запас								
	тамыр	м³	513	190					703
	матди кыйммәткә әйләндереп була торган	м³	337	164					501
	эшкә яраклы	м³	140	76					216
Жәмгысе каты яфраклылар									
1	Урманчылык таләпләре буенча ачыкланган фонд	га	262,1	87,2					349,3
		мең м³	27,25	13,86					41,11
2	Кабатлану чоры	ел							
3	Ел саен файдалану күләме								
	мәйданы	га	26,3	5,8					32,1
	сайлап алына торган запас								
	тамыр	м³	563	201					764
	матди кыйммәткә әйләндереп була торган	м³	369	174					543
	эшкә яраклы	м³	154	81					235
Йомшак яфраклылар									
Өстенлек итүче токым – Каен									
1	Урманчылык таләпләре буенча ачыкланган фонд	га	4,8	49,6					54,4
		мең м³	0,74	7,63					8,37
2	Кабатлану чоры	ел	10	10	5				
3	Ел саен файдалану күләме								
	мәйданы	га	0,5	5,0					5,5
	сайлап алына торган запас								
	тамыр	м³	19	176					195
	матди кыйммәткә әйләндереп була торган	м³	14	150					164
	эшкә яраклы	м³	7	94					101
Өстенлек итүче токым – Усак									
1	Урманчылык	га	61,7	102,9					164,4

Т/с	Күрсәткечләр	Үлч. бер.	Урманнарны карау төрләре						Жәмгысе
			Сирәк-ләү	Аркы-лы кисү	Яңартып кисү	Рөвешен үзгәртеп кисү	Реконструкция кисүләре	Берән-сәрэн агачларны кисү	
1	2	3	4	5	6	7	8	9	10
	таләпләре буенча ачыкланган фонд	мең м³	7,03	16,62					23,65
2	Кабатлану чоры	ел	10	10	5				
3	Ел саен файдалану күләме								
	мәйданы	га	6,1	10,3					16,4
	сайлап алына торган запас								
	тамыр	м³	176	428					604
	матди кыйммәткә әйләндереп була торган	м³	115	341					456
	эшкә яраклы	м³	55	130					185
Өстенлек итүче токым – Юкә									
1	Урманчылык таләпләре буенча ачыкланган фонд	га	53,8	55,3					109,1
		мең м³	7,81	13,36					21,17
2	Кабатлану чоры	ел	10	10	5				
3	Ел саен файдалану күләме								
	мәйданы	га	5,4	5,5					10,9
	сайлап алына торган запас								
	тамыр	м³	207	322					529
	матди кыйммәткә әйләндереп була торган	м³	122	259					381
	эшкә яраклы	м³	71	128					199
Жәмгысе йомшак яфраклы									
1	Урманчылык таләпләре буенча ачыкланган фонд	га	120,3	207,8					328,1
		мең м³	15,58	37,61					53,19
2	Кабатлану чоры	ел							
3	Ел саен файдалану күләме								
	мәйданы	га	12,0	20,8					32,8
	сайлап алына торган запас								
	тамыр	м³	402	926					1328
	матди кыйммәткә әйләндереп була торган	м³	251	750					1001
	эшкә яраклы	м³	133	352					485
Саклагыч урманнар буенча жәмгысе									
1	Урманчылык таләпләре буенча ачыкланган фонд	га	769,9	364,1					1134
		мең м³	122,03	71,43					193,46



Т/с	Күрсәткечләр	Үлч. бер.	Урманнарны карау төрләре						Жәмгысе
			Сирәк-ләү	Аркы-лы кисү	Яңартып кисү	Рөвешен үзгәртеп кисү	Реконструкция кисүләре	Берәнсәрэн агачларны кисү	
1	2	3	4	5	6	7	8	9	10
2	Кабатлану чоры	ел							
3	Ел саен файдалану күләме								
	мәйданы	га	77,1	31,2					108,3
	сайлап алына торган запас								
	тамыр	м³	2867	1352					4219
	матди кыйммәткә әйләндереп була торган	м³	2077	1116					3193
	эшкә яраклы	м³	1296	569					1865
Эксплуатация урманнары									
Ылыслы									
Өстенлек итүче токым – Нарат									
1	Урманчылык таләпләре буенча ачыкланган фонд	га	61,8	104,3					166,1
		мең м³	6,91	26,63					33,54
2	Кабатлану чоры	ел	10	15					
3	Ел саен файдалану күләме								
	мәйданы	га	6,2	7,0					13,2
	сайлап алына торган запас								
	тамыр	м³	177	278					455
	матди кыйммәткә әйләндереп була торган	м³	138	240					378
	эшкә яраклы	м³	96	167					263
Өстенлек итүче токым – Чыршы									
1	Урманчылык таләпләре буенча ачыкланган фонд	га	48,7	7,8					56,5
		мең м³	5,57	1,58					7,15
2	Кабатлану чоры	ел	10	10					
3	Ел саен файдалану күләме								
	мәйданы	га	4,9	0,8					5,7
	сайлап алына торган запас								
	тамыр	м³	141	25					166
	матди кыйммәткә әйләндереп була торган	м³	113	22					135
	эшкә яраклы	м³	76	15					91
Жәмгысе ылыслы									
1	Урманчылык таләпләре буенча ачыкланган фонд	га	110,5	112,1					222,6
		мең м³	12,48	28,21					40,69

Т/с	Күрсәткечләр	Үлч. бер.	Урманнарны карау төрләре						Жәмгысе
			Сирәк-ләү	Аркы-лы кисү	Яңартып кисү	Рөвешен үзгәртеп кисү	Реконструкция кисүләре	Берән-сәрэн агачларны кисү	
1	2	3	4	5	6	7	8	9	10
2	Кабатлану чоры	ел							
3	Ел саен файдалану күләме								
	мәйданы	га	11,1	7,8					18,9
	сайлап алына торган запас								
	тамыр	м³	318	303					621
	матди кыйммәткә әйләндереп була торган	м³	251	262					513
	эшкә яраклы	м³	172	182					354
Каты яфраклы									
Өстенлек итүче токым – Имән									
1	Урманчылык таләпләре буенча ачыкланган фонд	га	19,3						19,3
		мең м³	1,81						1,81
2	Кабатлану чоры	ел	10						10
3	Ел саен файдалану күләме								
	мәйданы	га	1,9						1,9
	сайлап алына торган запас								
	тамыр	м³	40						40
	матди кыйммәткә әйләндереп була торган	м³	27						27
	эшкә яраклы	м³	10						10
Өстенлек итүче токым – Тәбәнәк кәүсәле имән									
1	Урманчылык таләпләре буенча ачыкланган фонд	га	7,2	4,9					12,1
		мең м³	0,7	0,93					1,63
2	Кабатлану чоры	ел	10	15					
3	Ел саен файдалану күләме								
	мәйданы	га	0,7	0,3					1
	сайлап алына торган запас								
	тамыр	м³	11	15					26
	матди кыйммәткә әйләндереп була торган	м³	8	13					21
	эшкә яраклы	м³	3	6					9
Өстенлек итүче токым – Өрәңге									
1	Урманчылык таләпләре буенча ачыкланган фонд	га	329,1	25,6					354,7
		мең м³	34,65	3,18					37,83
2	Кабатлану чоры	ел	10	15					

Т/с	Күрсәткечләр	Үлч. бер.	Урманнарны карау төрләре						Жәмгысе
			Сирәк-ләү	Аркы-лы кисү	Яңартып кисү	Рөвешен үзгәртеп кисү	Реконструкция кисүләре	Берән-сәрэн агачларны кисү	
1	2	3	4	5	6	7	8	9	10
3	Ел саен файдалану күләме								
	мәйданы	га	32,9	1,7					34,6
	сайлап алына торган запас								
	тамыр	м³	689	45					734
	матди кыйммәткә әйләндереп була торган	м³	448	38					486
	эшкә яраклы	м³	185	17					202
Жәмгысе каты яфраклылар									
1	Урманчылык таләпләре буенча ачыкланган фонд	га	355,6	30,5					386,1
		мең м³	37,16	4,11					41,27
2	Кабатлану чоры	ел							
3	Ел саен файдалану күләме								
	мәйданы	га	35,5	2					37,5
	сайлап алына торган запас								
	тамыр	м³	740	60					800
	матди кыйммәткә әйләндереп була торган	м³	483	51					534
	эшкә яраклы	м³	198	23					221
Йомшак яфраклылар									
Өстенлек итүче токым – Каен									
1	Урманчылык таләпләре буенча ачыкланган фонд	га	12,8	145,6					158,4
		мең м³	1,55	23,13					24,68
2	Кабатлану чоры	ел	10	10					
3	Ел саен файдалану күләме								
	мәйданы	га	1,3	14,6					15,9
	сайлап алына торган запас								
	тамыр	м³	42	348					390
	матди кыйммәткә әйләндереп була торган	м³	30	296					326
	эшкә яраклы	м³	17	176					193
Өстенлек итүче токым – Усак									
1	Урманчылык таләпләре буенча ачыкланган фонд	га	64,2	19,7					83,9
		мең м³	4,77	2,07					6,84
2	Кабатлану чоры	ел	10	10	5				
3	Ел саен файдалану күләме								









Т/с	Күрсәткечләр	Үлч. бер.	Урманнарны карау төрләре						Жәмгысе
			Сирәк-ләү	Аркы-лы кису	Яңар-тып кису	Рәве-шен үзгәр-теп кису	Реконс-тракция кису-ләре	Берән-сәрән агач-ларны кису	
1	2	3	4	5	6	7	8	9	10
	тамыр	м³	16						16
	матди кыйммәткә әйләндереп була торган	м³	10						10
	эшкә яраклы	м³	5						5
<b>Өстенлек итүче токым – Өрәңге</b>									
1	Урманчылык таләпләре буенча ачыкланган фонд	га	221,5	69,5					291
		мең м³	23,06	11,22					34,28
2	Кабатлану чоры	ел	10	15					
3	Ел саен файдалану күләме								
	мәйданы	га	22,2	4,6					26,8
	сайлап алына торган запас								
	тамыр	м³	458	165					623
	матди кыйммәткә әйләндереп була торган	м³	302	143					445
	эшкә яраклы	м³	124	66					190
<b>Жәмгысе каты яфраклылар</b>									
1	Урманчылык таләпләре буенча ачыкланган фонд	га	245,1	69,5					314,6
		мең м³	24,98	11,22					36,2
2	Кабатлану чоры	ел							
3	Ел саен файдалану күләме								
	мәйданы	га	24,6	4,6					29,2
	сайлап алына торган запас								
	тамыр	м³	505	165					670
	матди кыйммәткә әйләндереп була торган	м³	332	143					475
	эшкә яраклы	м³	137	66					203
<b>Йомшак яфраклылар</b>									
<b>Өстенлек итүче токым – Каен</b>									
1	Урманчылык таләпләре буенча ачыкланган фонд	га	4,8	25,1					29,9
		мең м³	0,74	3,51					4,25
2	Кабатлану чоры	ел	10	10	5				
3	Ел саен файдалану күләме								
	мәйданы	га	0,5	2,5					3
	сайлап алына торган запас								
	тамыр	м³	19	72					91



Т/с	Күрсәткечләр	Үлч. бер.	Урманнарны карау төрләре						Жәмгысе
			Сирәк-ләү	Аркы-лы кисү	Яңартып кисү	Рөвешен үзгәртеп кисү	Реконструкция кисүләре	Берән-сәрэн агачларны кисү	
1	2	3	4	5	6	7	8	9	10
	матди кыйммәткә әйләндереп була торган	м³	14	62					76
	эшкә яраклы	м³	7	41					48
Өстенлек итүче токым – Усак									
1	Урманчылык таләпләре буенча ачыкланган фонд	га	36,4	100,0					136,4
		мең м³	4,25	16,3					20,55
2	Кабатлану чоры	ел	10	10	5				
3	Ел саен файдалану күләме								
	мәйданы	га	3,6	10,0					13,6
	сайлап алына торган запас								
	тамыр	м³	98	420					518
	матди кыйммәткә әйләндереп була торган	м³	64	335					399
	эшкә яраклы	м³	31	128					159
Өстенлек итүче токым – Юкә									
1	Урманчылык таләпләре буенча ачыкланган фонд	га	53,8	36,2					90
		мең м³	7,81	8,69					16,5
2	Кабатлану чоры	ел	10	10	5				
3	Ел саен файдалану күләме								
	мәйданы	га	5,4	3,6					9
	сайлап алына торган запас								
	тамыр	м³	207	194					401
	матди кыйммәткә әйләндереп була торган	м³	122	156					278
	эшкә яраклы	м³	71	76					147
Жәмгысе йомшак яфраклы									
1	Урманчылык таләпләре буенча ачыкланган фонд	га	95,0	161,3					256,3
		мең м³	12,8	28,5					41,3
2	Кабатлану чоры	ел							
3	Ел саен файдалану күләме								
	мәйданы	га	9,5	16,1					25,6
	сайлап алына торган запас								
	тамыр	м³	324	686					1010
	матди кыйммәткә әйләндереп була	м³	200	553					753

Т/с	Күрсәткечләр	Үлч. бер.	Урманнарны карау төрләре						Жәмгысе
			Сирәк-ләү	Аркы-лы кисү	Яңартып кисү	Рөвешен үзгәртеп кисү	Реконструкция кисүләре	Берәнсәрэн агачларны кисү	
1	2	3	4	5	6	7	8	9	10
	торган								
	эшкә яраклы	м³	109	245					354
Саклагыч урманнар буенча жәмгысе									
1	Урманчылык таләпләре буенча ачыкланган фонд	га	639,5	290,4					929,9
		мең м³	98,77	56,99					155,76
2	Кабатлану чоры	ел							
3	Ел саен файдалану күләме								
	мәйданы	га	64,1	24,7					88,8
	сайлап алына торган запас								
	тамыр	м³	2330	1048					3378
	матди кыйммәткә әйләндереп була торган	м³	1680	864					2544
	эшкә яраклы	м³	1039	430					1469
Эксплуатация урманнары									
Ылыслы									
Өстенлек итүче токым – Нарат									
1	Урманчылык таләпләре буенча ачыкланган фонд	га	24,8	22,4					47,2
		мең м³	2,21	5,49					7,7
2	Кабатлану чоры	ел	10	15					
3	Ел саен файдалану күләме								
	мәйданы	га	2,5	1,5					4,0
	сайлап алына торган запас								
	тамыр	м³	54	63					117
	матди кыйммәткә әйләндереп була торган	м³	44	55					99
	эшкә яраклы	м³	31	39					70
Өстенлек итүче токым – Чыршы									
1	Урманчылык таләпләре буенча ачыкланган фонд	га	13,5	1,5					15,0
		мең м³	1,72	0,3					2,02
2	Кабатлану чоры	ел	10	10					
3	Ел саен файдалану күләме								
	мәйданы	га	1,4	0,2					1,6
	сайлап алына торган запас								
	тамыр	м³	45	5					50
	матди кыйммәткә әйләндереп була	м³	35	4					39

Т/с	Күрсәткечләр	Үлч. бер.	Урманнарны карау төрләре						Жәмгысе
			Сирәк-ләү	Аркы-лы кисү	Яңартып кисү	Рөвешен үзгәртеп кисү	Реконструкция кисүләре	Берән-сәрэн агачларны кисү	
1	2	3	4	5	6	7	8	9	10
	торган								
	эшкә яраклы	м³	25	3					28
Жәмгысе ылыслы									
1	Урманчылык таләпләре буенча ачыкланган фонд	га	38,3	23,9					62,2
		мең м³	3,93	5,79					9,72
2	Кабатлану чоры	ел							
3	Ел саен файдалану күләме								
	мәйданы	га	3,9	1,7					5,6
	сайлап алына торган запас								
	тамыр	м³	99	68					167
	матди кыйммәткә әйләндереп була торган	м³	79	59					138
	эшкә яраклы	м³	56	42					98
Каты яфраклы									
Өстенлек итүче токым – Имән									
1	Урманчылык таләпләре буенча ачыкланган фонд	га	7,9						7,9
		мең м³	0,7						0,7
2	Кабатлану чоры	ел	10						10
3	Ел саен файдалану күләме								
	мәйданы	га	0,8						0,8
	сайлап алына торган запас								
	тамыр	м³	13						13
	матди кыйммәткә әйләндереп була торган	м³	9						9
	эшкә яраклы	м³	3						3
Өстенлек итүче токым – Тәбәнәк кәүсәле имән									
1	Урманчылык таләпләре буенча ачыкланган фонд	га	2,2						2,2
		мең м³	0,15						0,15
2	Кабатлану чоры	ел	10						10
3	Ел саен файдалану күләме								
	мәйданы	га	0,2						0,2
	сайлап алына торган запас								
	тамыр	м³	3						3
	матди кыйммәткә әйләндереп була торган	м³	2						2

Т/с	Күрсәткечләр	Үлч. бер.	Урманнарны карау төрләре						Жәмгысе
			Сирәк-ләү	Аркы-лы кисү	Яңартып кисү	Рөвешен үзгәртеп кисү	Реконструкция кисүләре	Берән-сәрэн агачларны кисү	
1	2	3	4	5	6	7	8	9	10
	эшкә яраклы	м³	1						1
Өстенлек итүче токым – Өрәңге									
1	Урманчылык таләпләре буенча ачыкланган фонд	га	141,0	3,6					144,6
		мең м³	15,65	0,54					16,19
2	Кабатлану чоры	ел	10	15					
3	Ел саен файдалану күләме								
	мәйданы	га	14,1	0,2					14,3
	сайлап алына торган запас								
	тамыр	м³	295	11					306
	матди кыйммәткә әйләндереп була торган	м³	190	9					199
	эшкә яраклы	м³	78	4					82
Жәмгысе каты яфраклылар									
1	Урманчылык таләпләре буенча ачыкланган фонд	га	151,1	3,6					154,7
		мең м³	16,5	0,54					17,04
2	Кабатлану чоры	ел							
3	Ел саен файдалану күләме								
	мәйданы	га	15,1	0,2					15,3
	сайлап алына торган запас								
	тамыр	м³	311	11					322
	матди кыйммәткә әйләндереп була торган	м³	201	9					210
	эшкә яраклы	м³	82	4					86
Йомшак яфраклылар									
Өстенлек итүче токым – Каен									
1	Урманчылык таләпләре буенча ачыкланган фонд	га		7,6					7,6
		мең м³		0,99					0,99
2	Кабатлану чоры	ел		10					10
3	Ел саен файдалану күләме								
	мәйданы	га		0,8					0,8
	сайлап алына торган запас								
	тамыр	м³		15					15
	матди кыйммәткә әйләндереп була торган	м³		13					13
	эшкә яраклы	м³		8					8

Т/с	Күрсәткечләр	Үлч. бер.	Урманнарны карау төрләре						Жәмгысе
			Сирәк-ләү	Аркы-лы кису	Яңар-тып кису	Рәве-шен үзгәр-теп кису	Реконс-трак-ция кису-ләре	Берән-сәрән агач-ларны кису	
1	2	3	4	5	6	7	8	9	10
<b>Өстенлек итүче токым – Усак</b>									
1	Урманчылык таләпләре буенча ачыкланган фонд	га		1,6					1,6
		мең м³		0,15					0,15
2	Кабатлану чоры	ел		10					10
3	Ел саен файдалану күләме майданы		га		0,2				0,2
	сайлап алына торган запас тамыр		м³		4				4
	матди кыйммәткә әйләндереп була торган		м³		4				4
	эшкә яраклы		м³		2				2
	<b>Өстенлек итүче токым – Юкә</b>								
1	Урманчылык таләпләре буенча ачыкланган фонд	га	2,7						2,7
		мең м³	0,49						0,49
2	Кабатлану чоры	ел	10						10
3	Ел саен файдалану күләме майданы		га	0,3					0,3
	сайлап алына торган запас тамыр		м³	7					7
	матди кыйммәткә әйләндереп була торган		м³	4					4
	эшкә яраклы		м³	2					2
	<b>Жәмгысе йомшак яфраклы</b>								
1	Урманчылык таләпләре буенча ачыкланган фонд	га	2,7	9,2					11,9
		мең м³	0,49	1,14					1,63
2	Кабатлану чоры	ел							
3	Ел саен файдалану күләме майданы		га	0,3	1,0				1,3
	сайлап алына торган запас тамыр		м³	7	19				26
	матди кыйммәткә әйләндереп була торган		м³	4	17				21
	эшкә яраклы		м³	2	10				12
	<b>Эксплуатация урманнары буенча жәмгысе</b>								
1	Урманчылык	га	192,1	36,7					216,1

Т/с	Күрсәткечләр	Үлч. бер.	Урманнарны карау төрләре						Жәмгысе
			Сирәк-ләү	Аркы-лы кисү	Яңар-тып кисү	Рәве-шен үзгәр-теп кисү	Реконс-трак-ция кисү-ләре	Берән-сәрән агач-ларны кисү	
1	2	3	4	5	6	7	8	9	10
	таләпләре буенча ачыкланган фонд	мең м³	20,92	7,47					28,39
2	Кабатлану чоры	ел							
3	Ел саен файдалану күләме								
	мәйданы	га	19,3	2,9					22,2
	сайлап алына торган запас								
	тамыр	м³	417	98					515
	матди кыйммәткә әйләндереп була торган	м³	284	85					369
	эшкә яраклы	м³	140	56					196
Баулы кишәрлеге урманчылыгы буенча барлыгы									
1	Урманчылык таләпләре буенча ачыкланган фонд	га	831,6	327,1					1158,7
		мең м³	119,69	64,46					184,15
2	Кабатлану чоры	ел							
3	Ел саен файдалану күләме								
	мәйданы	га	83,4	27,6					111
	сайлап алына торган запас								
	тамыр	м³	2747	1146					3893
	матди кыйммәткә әйләндереп була торган	м³	1964	949					2913
	эшкә яраклы	м³	1179	486					1665
Шул исәптән ылыслы хужалык буенча									
1	Урманчылык таләпләре буенча ачыкланган фонд	га	337,7	83,5					421,2
		мең м³	64,92	23,06					87,98
2	Кабатлану чоры	ел							
3	Ел саен файдалану күләме								
	мәйданы	га	33,9	5,7					39,6
	сайлап алына торган запас								
	тамыр	м³	1600	265					1865
	матди кыйммәткә әйләндереп була торган	м³	1227	227					1454
	эшкә яраклы	м³	849	161					1010
Каты яфраклылар хужалыгы буенча									
1	Урманчылык таләпләре буенча	га	396,2	73,1					469,3
		мең м³	41,48	11,76					53,24

Т/с	Күрсәткечләр	Үлч. бер.	Урманнарны карау төрләре						Жәмгысе
			Сирәк-ләү	Аркы-лы кисү	Яңартып кисү	Рөвешен үзгәртеп кисү	Реконструкция кисүләре	Берән-сәрэн агачларны кисү	
1	2	3	4	5	6	7	8	9	10
	ачыкланган фонд	м³							
2	Кабатлану чоры	ел							
3	Ел саен файдалану күләме								
	мәйданы	га	39,7	4,8					44,5
	сайлап алына торган запас								
	тамыр	м³	816	176					992
	матди кыйммәткә әйләндереп була торган	м³	533	152					685
	эшкә яраклы	м³	219	70					289
Йомшак яфраклылар хужалыгы буенча									
1	Урманчылык таләпләре буенча ачыкланган фонд	га	97,7	170,5					268,2
		мең м³	13,29	29,64					42,93
2	Кабатлану чоры	ел							
3	Ел саен файдалану күләме								
	мәйданы	га	9,8	17,1					26,9
	сайлап алына торган запас								
	тамыр	м³	331	705					1036
	матди кыйммәткә әйләндереп була торган	м³	204	570					774
	эшкә яраклы	м³	111	255					366
Кандыз кишәрлеге урманчылыгы									
Саклагыч урманнар									
Ылыслы									
Өстенлек итүче токым – Нарат									
1	Урманчылык таләпләре буенча ачыкланган фонд	га	75,8	9,5					85,3
		мең м³	16,53	2,69					19,22
2	Кабатлану чоры	ел	10	15					
3	Ел саен файдалану күләме								
	мәйданы	га	7,6	0,6					8,2
	сайлап алына торган запас								
	тамыр	м³	363	28					391
	матди кыйммәткә әйләндереп була торган	м³	280	24					304
	эшкә яраклы	м³	195	17					212
Өстенлек итүче токым – Чыршы									
1	Урманчылык	га	12,3						12,3

Т/с	Күрсәткечләр	Үлч. бер.	Урманнарны карау төрләре						Жәмгысе
			Сирәк-ләү	Аркы-лы кисү	Яңартып кисү	Рөвешен үзгәртеп кисү	Реконструкция кисүләре	Берән-сәрэн агачларны кисү	
1	2	3	4	5	6	7	8	9	10
	таләпләре буенча ачыкланган фонд	мең м³	1,68						1,68
2	Кабатлану чоры	ел	10						10
3	Ел саен файдалану күләме								
	мәйданы	га	1,2						1,2
	сайлап алына торган запас								
	тамыр	м³	38						38
	матди кыйммәткә әйләндереп була торган	м³	29						29
	эшкә яраклы	м³	21						21
Жәмгысе ылыслы									
1	Урманчылык таләпләре буенча ачыкланган фонд	га	88,1	9,5					97,6
		мең м³	18,21	2,69					20,9
2	Кабатлану чоры	ел							
3	Ел саен файдалану күләме								
	мәйданы	га	8,8	0,6					9,4
	сайлап алына торган запас								
	тамыр	м³	401	28					429
	матди кыйммәткә әйләндереп була торган	м³	309	24					333
	эшкә яраклы	м³	216	17					233
Каты яфраклы									
Өстенлек итүче токым – тәбәнәк кәүсәле имән									
1	Урманчылык таләпләре буенча ачыкланган фонд	га	1,8	8,6					10,4
		мең м³	0,19	1,13					1,32
2	Кабатлану чоры	ел	10	15					
3	Ел саен файдалану күләме								
	мәйданы	га	0,2	0,6					0,8
	сайлап алына торган запас								
	тамыр	м³	3	11					14
	матди кыйммәткә әйләндереп була торган	м³	2	10					12
	эшкә яраклы	м³	1	5					6
Өстенлек итүче токым – Өрәңге									
1	Урманчылык таләпләре буенча	га	15,2	9,1					24,3
		мең м³	2,08	1,51					3,59



Т/с	Күрсәткечләр	Үлч. бер.	Урманнарны карау төрләре						Жәмгысе
			Сирәк-ләү	Аркы-лы кисү	Яңартып кисү	Рөвешен үзгәртеп кисү	Реконструкция кисүләре	Берән-сәрэн агачларны кисү	
1	2	3	4	5	6	7	8	9	10
	ачыкланган фонд	м³							
2	Кабатлану чоры	ел	10	15					
3	Ел саен файдалану күләме								
	мәйданы	га	1,5	0,6					2,1
	сайлап алына торган запас								
	тамыр	м³	55	25					80
	матди кыйммәткә әйләндереп була торган	м³	35	21					56
	эшкә яраклы	м³	16	10					26
Жәмгысе каты яфраклылар									
1	Урманчылык таләпләре буенча ачыкланган фонд	га	17,0	17,7					34,7
		мең м³	2,27	2,64					4,91
2	Кабатлану чоры	ел							
3	Ел саен файдалану күләме								
	мәйданы	га	1,7	1,2					2,9
	сайлап алына торган запас								
	тамыр	м³	58	36					94
	матди кыйммәткә әйләндереп була торган	м³	37	31					68
	эшкә яраклы	м³	17	15					32
Йомшак яфраклылар									
Өстенлек итүче токым – Каен									
1	Урманчылык таләпләре буенча ачыкланган фонд	га		24,5					24,5
		мең м³		4,12					4,12
2	Кабатлану чоры	ел		10	5				
3	Ел саен файдалану күләме								
	мәйданы	га		2,5					2,5
	сайлап алына торган запас								
	тамыр	м³		104					104
	матди кыйммәткә әйләндереп була торган	м³		88					88
	эшкә яраклы	м³		53					53
Өстенлек итүче токым – Усак									
1	Урманчылык таләпләре буенча ачыкланган фонд	га	25,3	2,9					28,2
		мең м³	2,78	0,32					3,1

Т/с	Күрсәткечләр	Үлч. бер.	Урманнарны карау төрләре						Жәмгысе
			Сирәк-ләү	Аркы-лы кису	Яңар-тып кису	Рәве-шен үзгәр-теп кису	Реконс-струкция кису-ләре	Берән-сәрән агач-ларны кису	
1	2	3	4	5	6	7	8	9	10
2	Кабатлану чоры	ел	10	10					
3	Ел саен файдалану күләме								
	мәйданы	га	2,5	0,3					2,8
	сайлап алына торган запас								
	тамыр	м³	78	8					86
	матди кыйммәткә әйләндереп була торган	м³	51	6					57
	эшкә яраклы	м³	24	2					26
<b>Өстенлек итүче токым – Юкә</b>									
1	Урманчылык таләпләре буенча ачыкланган фонд	га		19,1					19,1
		мең м³		4,67					4,67
2	Кабатлану чоры	ел		10					10
3	Ел саен файдалану күләме								
	мәйданы	га		1,9					1,9
	сайлап алына торган запас								
	тамыр	м³		128					128
	матди кыйммәткә әйләндереп була торган	м³		103					103
	эшкә яраклы	м³		52					52
<b>Жәмгысе йомшак яфраклы</b>									
1	Урманчылык таләпләре буенча ачыкланган фонд	га	25,3	46,5					71,8
		мең м³	2,78	9,11					11,89
2	Кабатлану чоры	ел			5				
3	Ел саен файдалану күләме								
	мәйданы	га	2,5	4,7					7,2
	сайлап алына торган запас								
	тамыр	м³	78	240					318
	матди кыйммәткә әйләндереп була торган	м³	51	197					248
	эшкә яраклы	м³	24	107					131
<b>Саклагыч урманнар буенча жәмгысе</b>									
1	Урманчылык таләпләре буенча ачыкланган фонд	га	130,4	73,7					201,1
		мең м³	23,26	14,44					37,7
2	Кабатлану чоры	ел			5				
3	Ел саен файдалану күләме								

Т/с	Күрсәткечләр	Үлч. бер.	Урманнарны карау төрләре						Жәмгысе
			Сирәк-ләү	Аркы-лы кисү	Яңартып кисү	Рөвешен үзгәртеп кисү	Реконструкция кисүләре	Берән-сәрэн агачларны кисү	
1	2	3	4	5	6	7	8	9	10
	мәйданы	га	13	6,5					19,5
	сайлап алына торган запас								
	тамыр	м³	537	304					841
	матди кыйммәткә әйләндереп була торган	м³	397	252					649
	эшкә яраклы	м³	257	139					396
Эксплуатация урманнары									
Ылыслы									
Өстенлек итүче токым – Нарат									
1	Урманчылык таләпләре буенча ачыкланган фонд	га	37,0	81,9					118,9
		мең м³	4,7	21,14					25,84
2	Кабатлану чоры	ел	10	15					
3	Ел саен файдалану күләме								
	мәйданы	га	3,7	5,5					9,2
	сайлап алына торган запас								
	тамыр	м³	123	215					338
	матди кыйммәткә әйләндереп була торган	м³	94	185					279
	эшкә яраклы	м³	65	128					193
Өстенлек итүче токым – Чыршы									
1	Урманчылык таләпләре буенча ачыкланган фонд	га	35,2	6,3					41,5
		мең м³	3,85	1,28					5,13
2	Кабатлану чоры	ел	10	10					
3	Ел саен файдалану күләме								
	мәйданы	га	3,5	0,6					4,1
	сайлап алына торган запас								
	тамыр	м³	96	20					116
	матди кыйммәткә әйләндереп була торган	м³	78	18					96
	эшкә яраклы	м³	51	12					63
Жәмгысе ылыслы									
1	Урманчылык таләпләре буенча ачыкланган фонд	га	72,2	88,2					160,4
		мең м³	8,55	22,42					30,97
2	Кабатлану чоры	ел							
3	Ел саен файдалану күләме								

Т/с	Күрсәткечләр	Үлч. бер.	Урманнарны карау төрләре						Жәмгысе
			Сирәк-ләү	Аркы-лы кисү	Яңартып кисү	Рөвешен үзгәртеп кисү	Реконструкция кисүләре	Берән-сәрэн агачларны кисү	
1	2	3	4	5	6	7	8	9	10
	мәйданы	га	7,2	6,1					13,3
	сайлап алына торган запас								
	тамыр	м³	219	235					454
	матди кыйммәткә әйләндереп була торган	м³	172	203					375
	эшкә яраклы	м³	116	140					256
Каты яфраклы									
Өстенлек итүче токым – Имән									
1	Урманчылык таләпләре буенча ачыкланган фонд	га	11,4						11,4
		мең м³	1,11						1,11
2	Кабатлану чоры	ел	10						10
3	Ел саен файдалану күләме								
	мәйданы	га	1,1						1,1
	сайлап алына торган запас								
	тамыр	м³	27						27
	матди кыйммәткә әйләндереп була торган	м³	18						18
	эшкә яраклы	м³	7						7
Өстенлек итүче токым – тәбәнәк кәүсәле имән									
1	Урманчылык таләпләре буенча ачыкланган фонд	га	5,0	4,9					9,9
		мең м³	0,55	0,93					1,48
2	Кабатлану чоры	ел	10	15					
3	Ел саен файдалану күләме								
	мәйданы	га	0,5	0,3					0,8
	сайлап алына торган запас								
	тамыр	м³	8	15					23
	матди кыйммәткә әйләндереп була торган	м³	6	13					19
	эшкә яраклы	м³	2	6					8
Өстенлек итүче токым – Өрәңге									
1	Урманчылык таләпләре буенча ачыкланган фонд	га	188,1	22,0					210,1
		мең м³	19,0	2,64					21,64
2	Кабатлану чоры	ел	10	15					
3	Ел саен файдалану күләме								
	мәйданы	га	18,8	1,5					20,3



Т/с	Күрсәткечләр	Үлч. бер.	Урманнарны карау төрләре						Жәмгысе
			Сирәк-ләү	Аркы-лы кису	Яңар-тып кису	Рәве-шен үзгәр-теп кису	Реконс-трак-ция кису-ләре	Берән-сәрән агач-ларны кису	
1	2	3	4	5	6	7	8	9	10
	запас								
	тамыр	м³	153	43					196
	матди кыйммәткә әйләндереп була торган	м³	99	34					133
	эшкә яраклы	м³	49	12					61
Өстенлек итүче токым – Юкә									
1	Урманчылык таләпләре буенча ачыкланган фонд	га	56,3	3,5					59,8
		мең м³	7,02	0,67					7,69
2	Кабатлану чоры	ел	10	10					
3	Ел саен файдалану күләме								
	мәйданы	га	5,6	0,4					6,0
	сайлап алына торган запас								
	тамыр	м³	175	10					185
	матди кыйммәткә әйләндереп була торган	м³	104	8					112
	эшкә яраклы	м³	62	4					66
Жәмгысе йомшак яфраклы									
1	Урманчылык таләпләре буенча ачыкланган фонд	га	133,3	159,6					292,9
		мең м³	13,34	24,73					38,07
2	Кабатлану чоры	ел							
3	Ел саен файдалану күләме								
	мәйданы	га	13,3	16,0					29,3
	сайлап алына торган запас								
	тамыр	м³	370	386					756
	матди кыйммәткә әйләндереп була торган	м³	233	325					558
	эшкә яраклы	м³	128	184					312
Эксплуатация урманнары буенча жәмгысе									
1	Урманчылык таләпләре буенча ачыкланган фонд	га	410	274,7					684,7
		мең м³	42,55	50,72					93,27
2	Кабатлану чоры	ел							
3	Ел саен файдалану күләме								
	мәйданы	га	40,9	23,9					64,8
	сайлап алына торган запас								
	тамыр	м³	1018	670					1688

Т/с	Күрсәткечләр	Үлч. бер.	Урманнарны карау төрләре						Жәмгысе
			Сирәк-ләү	Аркы-лы кисү	Яңартып кисү	Рөвешен үзгәртеп кисү	Реконструкция кисүләре	Берән-сәрэн агачларны кисү	
1	2	3	4	5	6	7	8	9	10
	матди кыйммәткә әйләндереп була торган	м³	687	570					1257
	эшкә яраклы	м³	360	343					703
Кандыз кишәрлеге урманчылыгы буенча барлыгы									
1	Урманчылык таләпләре буенча ачыкланган фонд	га	540,4	348,4					888,8
		мең м³	65,81	65,16					130,97
2	Кабатлану чоры	ел							
3	Ел саен файдалану күләме								
	мәйданы	га	53,9	30,4					84,3
	сайлап алына торган запас								
	тамыр	м³	1555	974					2529
	матди кыйммәткә әйләндереп була торган	м³	1084	822					1906
	эшкә яраклы	м³	617	482					1099
Шул исәптән токымнары буенча									
1	Урманчылык таләпләре буенча ачыкланган фонд	га	160,3	97,7					258
		мең м³	26,76	25,11					51,87
2	Кабатлану чоры	ел							
3	Ел саен файдалану күләме								
	мәйданы	га	16	6,7					22,7
	сайлап алына торган запас								
	тамыр	м³	620	263					883
	матди кыйммәткә әйләндереп була торган	м³	481	227					708
	эшкә яраклы	м³	332	157					489
Каты яфр. буенча									
1	Урманчылык таләпләре буенча ачыкланган фонд	га	221,5	44,6					266,1
		мең м³	22,93	6,21					29,14
2	Кабатлану чоры	ел							
3	Ел саен файдалану күләме								
	мәйданы	га	22,1	3					25,1
	сайлап алына торган запас								
	тамыр	м³	487	85					572
	матди кыйммәткә әйләндереп була	м³	319	73					392

Т/с	Күрсәткечләр	Үлч. бер.	Урманнарны карау төрләре						Жәмгысе
			Сирәк-ләү	Аркылы-кисү	Яңартып-кисү	Рөвешен-үзгәртеп-кисү	Реконструкция-кисү-ләре	Берән-сәрэн-агач-ларны-кисү	
1	2	3	4	5	6	7	8	9	10
	торган								
	эшкә яраклы	м³	133	34					167
Йомш. яфр. буенча									
1	Урманчылык таләпләре буенча ачыкланган фонд	га	158,6	206,1					364,7
		мең м³	16,12	33,84					49,96
2	Кабатлану чоры	ел							
3	Ел сәен файдалану күләме								
	мәйданы	га	15,8	20,7					36,5
	сайлап алына торган запас								
	тамыр	м³	448	626					1074
	матди кыйммәткә әйләндереп була торган	м³	284	522					806
	эшкә яраклы	м³	152	291					443



Тәрбияви кисүләр Россия Табигать министрлығының «Урманнарны карау кагыйдәләрен раслау турында» 2020 елның 30 июлендәге 534 номерлы боерыгы нигезендә башкарыла.

Боерык нигезендә урманны карау буенча кисүнең яшь чорлары киләсе таблицада китерелгән.

### Урманны карау буенча кисүләрнең яшь чорлары

Урманнарны караганда кисү төрләре	Урман утыртмаларының яше, ел				
	Кисенте яшенә карап, шытым бирүче агач токымыннан барлыкка килгән орлыклы һәм беренче генерацияле ылыслы һәм каты яфраклы		Кисенте яшенә карап, башка агач токымнары		
	100 елдан артык	100 елдан азрак	60 елдан артык	50-60 яшь	50 елдан азрак
1	2	3	4	5	6
Яктылык кертү өчен кисү	10 кадәр	10 кадәр	10 кадәр	10 кадәр	5 кадәр
Кирәкмәгән үсемлекләргә кисү	11-20	11-20	11-20	11-20	6-10
Сирәкләү	21 - 60	21-40	21-40	21-30	11-20
Аркылы кисү	60 артык	40 артык	40 артык	30 артык	20 артык

Үсү шартлары типларын, караганчыга кадәр составы буенча утыртмаларның төркемен, бонитетлар классларын, чыбылдыкның караганнан соңгы минималь йомыклығын, агачлар саны яисә массасы буенча сайлау процентын күрсәтеп, өстенлек итүче һәр токым буенча тәрбияви кисү режимы нормативлары киләсе таблицада китерелде.

### Тәрбияви кисү режимының нормативлары

Урман утыртмаларының кисүгә кадәрге составы	Урман төрләре төркемнәре (бонитет классы)	Карый башлау яше, ел	Сирәкләү		Аркылы кисү		Кисентенең яшенә (өлгерү дәрәжәсенә) карата максатчан составы
			Тәрбиягә алганчы ябалдашларның минималь йомыклығы	Кисү ешлыгы, запасы буенча %	Тәрбиягә алганчы ябалдашларның минималь йомыклығы	Кисү ешлыгы, запасы буенча %	
			Караганнан соң	Кабатланучанлыгы (ел)	Караганнан соң	Кабатланучанлыгы (ел)	
1	2	3	4	5	6	7	8

1	2	3	Сирәкләү		Аркылы кисү		8
			Тәрбия-гә алганчы ябалдашларның минималь йомык-лығы	Кисү еш-лығы, запасы буенча %	Тәрбия-гә алганчы ябалдашларның минималь йомык-лығы	Кисү ешлы-гы, запасы буенча %	
			Караган нан соң	Кабат-лану-чанлы-гы (ел)	Караган нан соң	Кабат-лану-чанлы-гы (ел)	
			4	5	6	7	Кисен-тенә яшенә (өлгерү дәрә-жәсенә) карата максат-чан составы
1. Нарат утыртмалары							
1.1. Нарат утыртмалары, саф һәм 2 берәмлеккә кадәр яфраклы катнашмалы	мүкле (III-IV)	8-10	0,9 0,7	15-20 10-15	0,9 0,8	10-15 15-20	8Нарат 2Каен
	нарат жиләкле (II-I)	5-10	0,8 0,6	20-25 10-12	0,8 0,7	15-20 15-20	(8-9) Нарат (1-2) Каен
	катлаулы (I-Ia)	5-10	0,8 0,6	20-30 10-12	0,8 0,7	20-25 15-20	(9-10) Нарат (1-+) Каен
	кара жиләкле (I-II)	5-10	0,9 0,7	20-25 10-12	0,8 0,7	15-20 15-20	(8-9) Нарат (1-2) Каен
	озын мүкле (III)	8-10	0,9 0,7	15-20 10-15	0,9 0,8	10-15 15-20	8Нарат 2Каен
1.2. Составында нарат өстенлек итүче наратлы-яфраклы (5-7 нарат, 3-5 яфраклы)	мүкле (III-IV)	4-7	0,9 0,7	20-30 10-15	0,9 0,8	15-20 15-20	(7-8) Нарат (2-3) Каен
	нарат жиләкле (II-I)	3-6	0,7 0,5	30-40 10-15	0,7-0,6	25-30 15-20	(8-9) Нарат (1-2) Каен
	катлаулы (I-Ia)	3-5	0,7 0,4	30-45 10-15	0,7 0,5	25-35 15-20	(8-10) Нарат (0-2) Каен
	кара жиләкле (I-II)	3-6	0,7 0,5	30-40 10-15	0,7 0,5	25-35 15-20	(7-9) Нарат (1-3) Каен

Урман утыртмаларының кисүгә кадәрge составы	Урман төрләрe төркемнәре (бонитет классы)	Кaрый башлау яше, ел	Сирәкләү		Аркылы кисү		Кисен-тенә яшенә (өлгерү дәрәжәсенә) карата максатчан составы
			Тәрбиягә алганчы ябалдашларның минималь йомыклыгы	Кисү ешлыгы, запасы буенча %	Тәрбиягә алганчы ябалдашларның минималь йомыклыгы	Кисү ешлыгы, запасы буенча %	
			Караганнан соң	Кабатлану-чанлыгы (ел)	Караганнан соң	Кабатлану-чанлыгы (ел)	
1	2	3	4	5	6	7	8
	озын мүкле (III)	4-7	0,8 0,6	20-30 10-15	0,8 0,6	20-25 15-20	(6-8) Нарат (2-4) Каен
1.2.1. Составында 3-4 берәмлек нарат һәм 6-7 яфраклы катнашындагы наратлы-яфраклы	нарат жыләкле (II-I)	3-5	0,7 0,5	30-50 10-15	0,7 0,5	25-40 15-20	(6-8) Нарат (2-4) Каен
	катлаулы (I-Ia)	3-5	0,7 0,4	30-50 10-15	0,7 0,5	25-40 15-20	(6-9) Нарат (1-4) Каен
	кара жыләкле (I-II)	3-5	0,7 0,5	30-45 10-15	0,8 0,6	25-35 15-20	(6-8) Нарат (2-4) Каен
	озын мүкле (III)	4-6	0,8 0,6	25-35 10-15	0,8 0,6	20-30 15-20	(5-7) Нарат (3-5) Каен
1.3. Яфраклы-наратлы (яфраклылар 7 берәмлектән артык, агачлар саны житәрлек булганда 3 берәмлектән ким нарат)	Нарат жыләкле	3-5	-	-	-	-	(5-8) Нарат (2-5) Каен
	катлаулы	3-5	-	-	-	-	(6-9) Нарат (1-4) Каен
	кара жыләкле	4-6	-	-	-	-	(5-8) Нарат (2-5) Каен
	озын мүкле	4-7	-	-	-	-	(4-7) Нарат (3-6) Каен

Урман утыртмаларының кисүгә кадәрге составы	Урман төрләрә төркемнәре (бонитет классы)	Карый башлау яше, ел	Сирәкләү		Аркылы кисү		Кисен-тенә яшенә (өлгерү дәрәжәсенә) карата максатчан составы
			Тәрбиягә алганчы ябалдашларның минималь йомыклыгы	Кисү ешлыгы, запасы буенча %	Тәрбиягә алганчы ябалдашларның минималь йомыклыгы	Кисү ешлыгы, запасы буенча %	
			Караганнан соң	Кабатлану-чанлыгы (ел)	Караганнан соң	Кабатлану-чанлыгы (ел)	
1	2	3	4	5	6	7	8
<b>2. Чыршы утыртмалары</b>							
2.1. Чыршы утыртмалары, саф һәм 2 берәмлеккә кадәр яфраклы агачлар катнашында	катлаулы (Ia-I)	8-10	0,8 0,7	15-25 8-12	0,8 0,7	15-20 10-20	(9-10) Чыршы (0-1) Каен (Усак)
	кара жиләкле (I-II)	8-10	0,8 0,7	15-20 8-10	0,8 0,7	15-20 10-20	(8-9) Чыршы (1-2) Каен (Усак)
	елга буенда үсүче (II-III)	8-10	0,8 0,7	15-20 8-10	0,8 0,7	15-20 10-20	(8-9) Чыршы (1-2) Каен (Усак)
2.2. Арасында чыршы өстенлек итә торган чыршы-яфраклы агачлар: 5-7 чыршы һәм 3-5 яфраклы агач	катлаулы (Ia-I)	6-8	0,7 0,5	30-40 10-12	0,7-0,6	25-35 10-15 (20)	(9-10) Чыршы (0-1) Каен (Усак)
	кара жиләкле (I-II)	6-8	0,7 0,5	20-35 10-12	0,7-0,6	20-30 10-15 (20)	(8-9) Чыршы (1-2) Каен (Усак)
	елга буенда үсүче (II-III)	6-8	0,7-0,6	20-35 10-12	0,7-0,6	20-30 10-15 (20)	(8-9) Чыршы (1-2) Каен (Усак)
2.2.1. Составында 3-4 берәмлек чыршы һәм 6-7 яфраклы катнашкан чыршылы-яфраклы	катлаулы (Ia-I)	4-6	0,7 0,5	30-50 8-12	0,7 0,5	30-40 10-15 (20)	(8-10) Чыршы (0-2) Каен (Усак)

Урман утыртмаларының кисүгә кадәрге составы	Урман төрләрә төркемнәре (бонитет классы)	Карый башлау яше, ел	Сирәкләү		Аркылы кисү		Кисен-тенә яшенә (өлгерү дәрәжәсенә) карата максатчан составы
			Тәрбиягә алганчы ябалдашларның минималь йомыклығы	Кисү ешлығы, запасы буенча %	Тәрбиягә алганчы ябалдашларның минималь йомыклығы	Кисү ешлығы, запасы буенча %	
			Караганнан соң	Кабатлану-чанлығы (ел)	Караганнан соң	Кабатлану-чанлығы (ел)	
1	2	3	4	5	6	7	8
	кара жиләкле (I-II)	4-6	0,7-0,6	25-35 8-10	0,7-0,6	20-30 10-15 (20)	(8-9) Чыршы (1-2) Каен (Усак)
	елга буенда үсүче (II-III)	4-6	0,7-0,6	25-35 8-10	0,7-0,6	20-30 10-15 (20)	(8-9) Чыршы (1-2) Каен (Усак)
2.3. Яфраклылар чыбылдыгы астында кирәкле күләмдә чыршы булган яфраклы-чыршылы	катлаулы (Ia-I)	4-6	чикл. юк 0,5	чикл. юк 6-10	чикл. юк 0,5	чикл. юк 8-12	(8-10) Чыршы (0-2) Каен (Усак)
	кара жиләкле (I-II)	4-6	чикл. юк 0,5	30- 40/100 8-10	чикл. юк 0,5	30- 40/100 8-12	(7-8) Чыршы (2-3) Каен (Усак)
	елга буенда үсүче (II-III)	4-6	-	-	-	-	(>4) Чыршы (<6) Каен (Усак)
<b>3. Имән утыртмалары</b>							
3.1. Чиста һәм 2 берәмлеккә кадәр башка токымнар катнашындагы имән утыртмалары	Саф имәнлекләр-урман чикләвеге (II-I)	10-15	0,8 0,6	25-35 10-15	0-1 0,7	20-25 15-20	(8-9) Имән (1-2) Юкә, Чыршы, б.т.
	Саф имәнлекләр (III-II; IV)	10-15	0,8 0,7	20-35 10-15	0,8 0,7	15-20 15-20	(8-9) Имән (1-2) Юкә,

Урман утыртмаларының кисүгә кадәрge составы	Урман төрләрe төркемнәрe (бонитет классы)	Карый башлау яше, ел	Сирәкләү		Аркылы кисү		Кисен-тенә яшенә (өлгерү дәрәжәсенә) карата максатчан составы
			Тәрбиягә алганчы ябалдашларның минималь йомык-лығы	Кисү еш-лығы, запасы буенча %	Тәрбиягә алганчы ябалдашларның минималь йомык-лығы	Кисү еш-лығы, запасы буенча %	
			Караганнан соң	Кабатлану-чанлыгы (ел)	Караганнан соң	Кабатлану-чанлыгы (ел)	
1	2	3	4	5	6	7	8
							Е, б. ток.
	Имәнлекләр дымлы тугайлы	10-15	0,8 0,7	20-35 10-15	0,8 0,7	20-25 15-20	(8-9) Имән (1-2) Юкә, Чыршы, б.ток.
	Юкәле дымлы имәнлекләр (III-IV; II)	10-15	0,8 0,7	20-30 10-15	0,8 0,7	15-20 15-20	(8-9) Имән (1-2) Юкә, Чыршы, б.т.
	Елга буенда үсә торган зур үләнле имәнлекләр (II-III)	10-15	0,8 0,7	20-30 10-15	0,8 0,7	20-25 15-20	(8-9) Имән (1-2) Кара зирек, б.т.
3.2. Составында 5-7 берәмлек имән өстенлек итүче катнаш утыртмалар (йомшак яфраклы һәм каты яфраклы токымнар белән)	Саф имәнлекләр-урман чикләвеге (II-I)	4-6	0,7 0,5	30-40 10-15	0,8 0,6	20-35 15-20	(7-9) Имән (1-3) Юкә, Корычагач, Чыршы
	Саф имәнлекләр (III-II; IV)	4-6	0,7 0,6	25-35 10-15	0,8 0,7	20-25 15-20	(7-8) Имән (2-3) Юкә, Чыршы, б.т.
	Эре үләнле имәнлекләр (II-III; I)	4-6	0,7 0,6	30-35 10-15	0,8 0,6	20-30 15-20	(7-8) Имән (2-3)

Урман утыртмаларының кисүгә кадәрge составы	Урман төрләрe төркемнәре (бонитет классы)	Карый башлау яше, ел	Сирәкләү		Аркылы кисү		Кисен-тенә яшенә (өлгерү дәрәжәсенә) карата максатчан составы
			Тәрбиягә алганчы ябалдашларның минималь йомык-лыгы	Кисү еш-лыгы, запасы буенча %	Тәрбиягә алганчы ябалдашларның минималь йомык-лыгы	Кисү еш-лыгы, запасы буенча %	
			Караган нан соң	Кабатлану-чанлыгы (ел)	Караган нан соң	Кабатлану-чанлыгы (ел)	
1	2	3	4	5	6	7	8
							Юкә, Чыршы, б.т.
	Юкәле дымлы имәнлекләр (III-IV; II)	4-6	0,7 0,6	25-35 10-15	0,8 0,6	20-25 15-20	(7-8) Имән (2-3) Юкә, Чыршы, б.т.
	Елга буенда үсә торган зур үләнле имәнлекләр (II-III)	4-6	0,7 0,6	25-35 10-15	0,8 0,7	20-30 15-20	(7-9) Имән (1-3) Кара ч., б.ток.
3.2.1. Составында 3-4 берәмлек имән катнашулы катнаш утыртмалар	Саф имәнлекләр-урман чикләвеге (II-I)	3-5	0,7 0,5	30-50 7-12	0,7 0,6	25-40 10-15	(6-8) Имән (2-4) Юкә, Чыршы, б.т.
	Саф юкәле-күрәнле имәнлекләр (III-II; IV)	3-5	0,7 0,5	30-40 7-12	0,7 0,6	25-30 10-15	(6-8) Имән (2-4) Юкә, Чыршы, б.т.
	Эре үләнле имәнлекләр (II-III; I)	3-5	0,7 0,5	30-40 7-12	0,7 0,6	25-35 10-15	(6-8) Имән (2-4) Юкә, Чыршы, б.т.
	Юкәле дымлы имәнлекләр (III-IV; II)	3-5	0,7 0,5	30-40 7-12	0,7 0,6	25-35 10-15	(6-8) Имән (2-4) Юкә,

Урман утыртмаларының кисүгә кадәрge составы	Урман төрләрe төркемнәре (бонитет классы)	Карый башлау яше, ел	Сирәкләү		Аркылы кисү		Кисен-тенә яшенә (өлгерү дәрәжәсенә) карата максатчан составы
			Тәрбиягә алганчы ябалдашларның минималь йомыклыгы	Кисү ешлыгы, запасы буенча %	Тәрбиягә алганчы ябалдашларның минималь йомыклыгы	Кисү ешлыгы, запасы буенча %	
			Караганнан соң	Кабатлану-чанлыгы (ел)	Караганнан соң	Кабатлану-чанлыгы (ел)	
1	2	3	4	5	6	7	8
							Чыршы, б.т.
	Елга буенда үсә торган зур үләнле имәнлекләр (II-III)	3-5	0,7 0,5	30-50 7-12	0,7 0,6	25-40 10-15	(6-7) Имән (3-4) Кара зирек, б.т.
3.3. Йомшак яфраклы агачлар өстенлек итүче һәм составында кимендә 3 берәмлек, ләкин имән өстенлек итүче агачлыкларны формалаштыру өчен житәрлек күләмдә имән катнаша торган катлаулы утыртмалар	Саф имәнлекләр-урман чикләвеге (II-I)	2-4					(5-7) Имән (3-5) б.т.
	Саф юкәлекүрәнле имәнлекләр (III-II; IV)	2-4					(4-7) Имән (3-6) б.т.
	Имәнлекләр дымлы тугайлы	2-4					(4-7) Имән (3-6) б.т.
	Юкәле дымлы имәнлекләр (III-IV; II)	2-4					(4-7) Имән (3-6) б.т.
	Елга буенда үсә торган зур үләнле имәнлекләр (II-III)	2-4					(4-7) Имән (3-6) Кара зирек, б.т.
<b>4. Каен утыртмалары</b>							
4.1. Каен утыртмалары: саф һәм өлешчә башка токымнар катнашында	нарат жыләклекчәчбайлы (II-I)	10-12	0,8 0,7	20-30 8-10	0,8 0,6	25-30 10-15	(8-10) Каен (0-2) Нарат
	катлаулы вак	8-12	0,8 0,7	20-30	0,8 0,6	25-30	(8-10)



Урман утыртмаларының кисүгә кадәрge составы	Урман төрләрe төркемнәрe (бонитет классы)	Карый башлау яше, ел	Сирәкләү		Аркылы кисү		Кисен-тенә яшенә (өлгерү дәрәжәсенә) карата максатчан составы
			Тәрбиягә алганчы ябалдашларның минималь йомыклыгы	Кисү ешлыгы, запасы буенча %	Тәрбиягә алганчы ябалдашларның минималь йомыклыгы	Кисү ешлыгы, запасы буенча %	
			Караганнан соң	Кабатлану-чанлыгы (ел)	Караганнан соң	Кабатлану-чанлыгы (ел)	
1	2	3	4	5	6	7	8
	үләнле (II-I)			8-10		10-15	Каен (0-2) Нарат (Чыршы)
	кара жиләкле-вак үләнле (II-III)	8-12	0,8 0,7	20-30 8-10	0,8 0,6	25-30 10-15	(8-10) Каен (0-2) Нарат (Чыршы)
	озын мүкле (III-IV)	12-15	0,8 0,7	20-25 8-10	0,8 0,6	20-25 10-15	(8-10) Каен (0-2) Нарат
	катлаулы киң үләнле (Ia-I)	8-10	0,8 0,7	25-35 8-10	0,8 0,6	25-35 10-15	(8-10) Каен (0-2) Чыршы (Нарат)
	кара жиләкле-киң үләнле (I-II)	8-10	0,8 0,7	25-30 8-10	0,8 0,6	25-30 10-15	(8-10) Каен (0-2) Чыршы (Нарат)
	Елга буенда үсә торган-зур үләнле (II-III)	8-10	0,8 0,7	20-25 8-10	0,8 0,7	20-25 10-15	(8-10) Каен (0-2) Чыршы
4.2. Каенлы-усаклы утыртмалар, башка токымнар	катлаулы вак үләнле (II-I)	6-8	0,8 0,6	20-40 10-15	0,7 0,5	20-40 10-15	(8-10) Каен (0-2) Нарат (0-+) Усак
	кара жиләкле-вак үләнле (II-III)	6-8	0,8 0,6	20-40 10-15	0,7 0,5	20-40 10-15	(8-10) Каен

Урман утыртмаларының кисүгә кадәрge составы	Урман төрләрe төркемнәрe (бонитет классы)	Карый башлау яше, ел	Сирәкләү		Аркылы кисү		Кисен-тенә яшенә (өлгерү дәрәжәсенә) карата максатчан составы
			Тәрбиягә алганчы ябалдашларның минималь йомык-лығы	Кисү еш-лығы, запасы буенча %	Тәрбиягә алганчы ябалдашларның минималь йомык-лығы	Кисү еш-лығы, запасы буенча %	
			Караганнан соң	Кабатлану-чанлыгы (ел)	Караганнан соң	Кабатлану-чанлыгы (ел)	
1	2	3	4	5	6	7	8
							(0-2) Нарат (0-+) Усак
	катлаулы киң үләнле (Ia-I)	6-8	0,8 0,6	20-40 10-15	0,7 0,5	20-40 10-15	(8-10) Каен (0-2) Чыршы, Нарат (0-+) Усак
	кара жиләкле-киң үләнле (I-II)	6-8	0,8 0,6	20-40 10-15	0,7 0,5	20-40 10-15	(8-10) Каен (0-2) Чыршы (0-+) Усак
	елга буенда үсә торган-зур үләнле (II-III)	6-8	0,8 0,7	20-30 10-15	0,7-0,6	20-30 10-15	(8-10) Каен (0-2) Чыршы (0-+) Усак
4.3. Каенлы-чыршылы (каен чыбылдыгы астында кирәкле күләмдә чыршы – чыршының икенче ярусы яки яшь агачы булган)	катлаулы киң үләнле (Ia-I)	4-6	0,8 0,6	20-35 10-15	0,7 0,5	25-35 10-15	(7-10) Каен (0-3) Чыршы II яр. (Үренте) 10 Чыршы
	кара жиләкле-киң үләнле (I-II)	4-6	0,8 0,7	20-30 10-15	0,7 0,5	25-35 10-15	(7-10) Каен (0-3) Чыршы II яр.

Урман утыртмаларының кисүгә кадәрge составы	Урман төрләрe төркемнәрe (бонитет классы)	Карый башлау яше, ел	Сирәкләү		Аркылы кисү		Кисен-тенә яшенә (өлгерү дәрәжәсенә) карата максатчан составы
			Тәрбиягә алганчы ябалдашларның минималь йомык-лығы	Кисү еш-лығы, запасы буенча %	Тәрбиягә алганчы ябалдашларның минималь йомык-лығы	Кисү еш-лығы, запасы буенча %	
			Караганнан соң	Кабатлану-чанлыгы (ел)	Караганнан соң	Кабатлану-чанлыгы (ел)	
1	2	3	4	5	6	7	8
							(Үренте) 10 Чыршы
	Елга буенда үсә торган-зур үләнле (II-III)	4-6	0,8 0,7	20-30 10-15	0,7-0,6	25-30 10-15	(7-10) Каен (0-3) Чыршы II яр. (Үренте) 10 Чыршы
<b>5. Усак утыртмалары</b>							
5.1. Төп үсемлекләр: чиста һәм башка токымнар катнаша торган	катлаулы вак үләнле (II-I)	10-15	0,8 0,6	30-40 8-12	0,8 0,6	30-35 10-15	(7-10) Усак (0-3) Чыршы, Каен
	кара жиләкле-вак үләнле (III-II)	10-15	0,8 0,6	25-35 8-12	0,8 0,7	25-30 10-15	(7-10) Усак (0-3) Чыршы, Каен
	катлаулы киң үләнле (Ia-I)	8-12	0,8 0,6	30-40 8-12	0,8 0,6	30-35 10-15	(7-10) Усак (0-3) Чыршы, Нарат, Каен
	кара жиләкле-киң үләнле (I-II)	8-12	0,8 0,6	25-35 8-12	0,8 0,7	25-30 10-15	(7-10) Усак (0-3) Чыршы,

Урман утыртмаларының кисүгә кадәрge составы	Урман төрләрe төркемнәрe (бонитет классы)	Карый башлау яше, ел	Сирәкләү		Аркылы кисү		Кисен-тенә яшенә (өлгерү дәрәжәсенә) карата максатчан составы
			Тәрбиягә алганчы ябалдашларның минималь йомык-лығы	Кисү еш-лығы, запасы буенча %	Тәрбиягә алганчы ябалдашларның минималь йомык-лығы	Кисү еш-лығы, запасы буенча %	
			Караганнан соң	Кабатлану-чанлыгы (ел)	Караганнан соң	Кабатлану-чанлыгы (ел)	
1	2	3	4	5	6	7	8
							Нарат, Каен
	елга буенда үсә торган-зур үләнле (II-I)	8-12	0,8 0,7	25-30 8-12	0,8 0,7	25-30 10-15	(7-10) Усак (0-3) Чыршы, Каен
5.2. Усаклы-чыршылы (усак чыбылдыгы астында кирәкле күләмдә чыршы – икенче ярусы яки яшь агачы булган)	катлаулы киң үләнле (Ia-I)	4-8	0,7 0,5	30-40 10-12	0,7 0,5	30-40 10-15	(7-10) Усак (0-3) Чыршы, Каен II яр. (Үренте) 10 Чыршы
	кара жиләкле-киң үләнле (I-II)	4-8	0,8 0,6	30-35 10-12	0,7 0,5	25-35 10-15	(7-10) Усак (0-3) Чршы, Нарат, Каен II яр. (үренте) 10 Чыршы
	елга буенда үсә торган-зур үләнле (II-I)	4-8	0,8 0,6	30-35 10-12	0,7 0,5	25-35 10-15	(7-10) Усак (0-3) Чыршы, Каен II яр. (үр.) 10 Чыршы

Урман утыртмаларының кисүгә кадәрге составы	Урман төрләре төркемнәре (бонитет классы)	Карый башлау яше, ел	Сирәкләү		Аркылы кисү		Кисен-тенә яшенә (өлгерү дәрәжәсенә) карата максатчан составы
			Тәрбиягә алганчы ябалдашларның минималь йомыклыгы	Кисү ешлыгы, запасы буенча %	Тәрбиягә алганчы ябалдашларның минималь йомыклыгы	Кисү ешлыгы, запасы буенча %	
			Караганнан соң	Кабатлану-чанлыгы (ел)	Караганнан соң	Кабатлану-чанлыгы (ел)	
1	2	3	4	5	6	7	8
<b>6. Юкә утыртмалары</b>							
<b>6.1. Күп максатларга, шул исәптән агач материалы алу өчен билгеләнгән утыртмалар</b>							
6.1.1. Саф чиста юкә утыртмалары һәм өлешчә башка токымдагылар кушылмасы белән (2 берәмлеккә кадәр)	катлаулы вак үләнле юкәлекләр (II-III)	10-15	0,8 0,7	25-30 8-12	0,8 0,7	15-20 10-15	(8-10) Юкә (0-2) Нарат, Чыршы, б.т.
	кара жиләкле-вак үләнле (III-IV)	10-15	0,8 0,7	20-25 8-12	0,8 0,7	15-20 10-15	(8-10) Юкә (0-2) Нарат, Чыршы, б.т.
	катлаулы киң яфраклы (I-II)	10-15	0,8 0,7	25-30 8-12	0,8 0,7	15-25 10-15	(8-10) Юкә (0-2) Нарат, Чыршы, б.т.
	кара жиләкле-киң үләнле (II-III)	10-15	0,8 0,7	25-30 8-12	0,8 0,7	15-20 10-15	(8-10) Юкә (0-2) Нарат, Имән, б.т.
6.1.2. Составында юкә өстенлек итүче катнаш утыртмалар	катлаулы вак үләнле (II-III)	6-8	0,8 0,6	25-30 8-12	0,8 0,7	20-25 10-15	(7-10) Юкә (0-3) Нарат, Чыршы, б.т.
	кара жиләкле-вак үләнле (III-IV)	6-8	0,8 0,6	25-30 8-12	0,8 0,7	20-25 10-15	(7-10) юкә (0-3) Нарат,

Урман утыртмаларының кисүгә кадәрge составы	Урман төрләрe төркемнәре (бонитет классы)	Карый башлау яше, ел	Сирәкләү		Аркылы кисү		Кисен-тенә яшенә (өлгерү дәрәжәсенә) карата максатчан составы
			Тәрбиягә алганчы ябалдашларның минималь йомыклыгы	Кисү ешлыгы, запасы буенча %	Тәрбиягә алганчы ябалдашларның минималь йомыклыгы	Кисү ешлыгы, запасы буенча %	
			Караганнан соң	Кабатлану-чанлыгы (ел)	Караганнан соң	Кабатлану-чанлыгы (ел)	
1	2	3	4	5	6	7	8
							Чыршы, б.т.
	катлаулы киң яфраклы (I-II)	6-8	0,8 0,6	25-35 8-12	0,8 0,6	20-30 10-15	(7-10) юкә (0-3) Нарат, Имән, б.т.
	кара жиләкле-киң үләнле (II-III)	6-8	0,8 0,6	25-30 8-12	0,8 0,7	20-25 10-15	(7-10) Юкә (0-3) Чыршы, Имән, б.т.
<b>6.2. Умартачылык (нектар бүлемтеге) максатларында үстерелә торган утыртмалар</b>							
6.2.1. Саф чиста юкә утыртмалары һәм өлешчә башка токымдагылар кушылмасы белән (2 берәмлеккә кадәр)	катлаулы вак үләнле юкәлекләр (II-III)	5-7	0,7 0,5	20-30 8-12	0,6 0,5	20-30 10-15	10 Юкә, б.т. бер.
	кара жиләкле-вак үләнле (III-IV)	6-8	0,7 0,5	20-30 8-12	0,6 0,5	20-30 10-15	10 Юкә, б.т. бер.
	катлаулы киң яфраклы (I-II)	5-7	0,7 0,5	20-35 8-12	0,6 0,4	20-40 10-15	10 Юкә, б.т. бер.
	кара жиләкле-киң үләнле (II-III)	6-8	0,7 0,5	20-30 8-12	0,6 0,5	20-30 10-15	10 Юкә, б.т. бер.
6.2.2. Составында юкә өстенлек итүче катнаш утыртмалар	катлаулы вак үләнле (II-III)	4-6 4-6	0,6 0,5 0,6 0,5	20-35 8-12	0,6 0,5 0,6 0,5	20-30 10-15	(9-10) Юкә
	кара жиләкле-вак үләнле (III-IV)	4-6	0,6 0,6 0,6 0,5	20-35 8-12	0,6 0,4 0,6 0,5	20-30 10-15	(0-1) б.т.
	катлаулы киң яфраклы (I-II)			20-40 8-12 20-35		20-40 10-15 20-30	(9-10) Юкә (0-1)
				8-12		10-15	б.т.
	кара жиләкле-киң үләнле (II-III)			8-12		10-15	б.т.

Урман утыртмаларының кисүтгә кадәрге составы	Урман төрләре төркемнәре (бонитет классы)	Карый башлау яше, ел	Сирәкләү		Аркылы кисү		Кисен-тенә яшенә (өлгерү дәрәжәсенә) карата максатчан составы
			Тәрбиягә алганчы ябалдашларның минималь йомык-лығы	Кисү еш-лығы, запасы буенча %	Тәрбиягә алганчы ябалдашларның минималь йомык-лығы	Кисү ешлы-гы, запасы буенча %	
			Караган нан соң	Кабатлану-чанлы-гы (ел)	Караган нан соң	Кабатлану-чанлы-гы (ел)	
1	2	3	4	5	6	7	8
	үләнле (II-III)						
<b>7. Зирек утыртмалары</b>							
7.1. Саф кара зирек утыртмалары һәм составында башка йомшак яфраклы токымнар катнашында	елга буенда үсә торган-зур үләнле кара зиреклекләр (II-I)	10-15	0,8 0,7	20-25 8-10	>0,8 0,8	15-25 10-15	(7-10) Кара зирек (0-3) Чыршы, имән
	кара зиреклек сазлыклы-зур үләнле (III-II)	10-15	0,8 0,7	20-25 8-10	>0,8 0,8	15-25 10-15	10 Кара зирек, б.т.
7.2. Кара зирек өстенлек итүче һәм составында башка кыйммәтле токымнар булган катнаш утыртмалар	елга буенда үсә торган-зур үләнле кара зиреклекләр (II-I)	8-10	0,8 0,6	20-30 8-10	0,8 0,7	20-25 10-15	(6-8) Кара зирек, (2-4) Чыршы, Имән, б.т.
<b>8. Тирәк утыртмалары</b>							
Саф һәм өлешчә башка токымнар катнашындагы тирәк утыртмалары		2-4	0,8 0,7	15-30 5-8	0,9 0,7	20-35 7-10	
<b>9. Чәчбай утыртмалары</b>							
Саф һәм өлешчә башка токымнар катнашындагы чәчбай утыртмалары		3-4	0,8 0,7	20-30 5-7	0,8 0,7	15-20 7-8	

Искәрмәләр:

1. Кисүләренң максималь ешлык проценты тоташлыгы (тулылыгы) 1,0 тигез булган утыртмалар өчен китерелде. Тоташлыкның (тулылыкның) түбәнрәк күрсәткечләрендә, кисәк тотрыклылык кимү куркынычы янаганда һәм башка начар

шартларда, шулай ук техник коридор челтәрле кишәрлекләрен тәрбия кылганда кисү ешлыгы, әлбәттә, кими.

2. Технологик коридорларны (запасы буенча 5–7 процентка) кисеп чыкканда һәм кирәкмәгән агачларны күп күләмдә юк итү зарурлыгы булганда ешлыкны арттыру рәхсәт ителергә мөмкин.

### **2.1.3. Барлык төр кисүләрдә файдалану өчен билгеләнгән диләнке күләме (агач материалы алуның ел саен рәхсәт ителгән күләме)**

Барлык төр кисүләрдә ел саен рәхсәт ителгән агач материалы алу күләме 9 нче таблицада китерелә.

РФ Урман кодексының 60.8 статьясының 3 өлеше буенча зарарлы организмнарның чыганаclarын бетергәндә чаралар уздыру барышында (һәлак булган һәм зарарланган урман утыртмаларын кискәндә) әзерләнгән агач материалы күләме файдалану өчен билгеләнгән диләнке күләменә кертелми.

Кисүләрнең барлык төрләре буенча ел саен файдалану күләме 26,78 мең куб.метр матди кыйммәткә әйләндереп була торган агач материалы тәшкил итә.



Барлык төр кисүлөрдө файдалану өчен билгелэнгән диләнке күләме (агач материалы алуның ел саен рөхсәт ителгән күләме)

мәйданы - гектар, запасы - мең куб.метр

Токумнар төркеме	Агач материалы алуның ел саен рөхсәт ителә торган күләме																			
	Өлгергән һәм картайган агачларны кискәндә				Урманнарны тәрбияләгәндә агачларны кискәндә				Зыян күргән һәм һәлак булган агачларны кискәндә				Урман инфраструктурасы булдыруга билгелэнгән урман кишәрлекләрендә агач эзерләү				барлыгы			
	мәйданы	запасы			мәйданы	запасы			мәйданы	запасы			мәйданы	запасы			мәйданы	запасы		
		тамыр	матди кыйммәт	эшкә яраклы		тамыр	матди кыйммәт	эшкә яраклы		тамыр	матди кыйммәт	эшкә яраклы		тамыр	матди кыйммәт	эшкә яраклы		тамыр	матди кыйммәт	эшкә яраклы
1	2	3	4	5	6	7	8	9	10	11	12	13	14	15	16	17	18	19	20	21
Урманчылык буенча барлыгы																				
Ылыслы	2	0,4	0,3	0,3	62,3	2,75	2,16	1,50	-	-	-	-	0,3	0,05	0,03	0,01	64,6	3,2	2,49	1,81
Каты яфраклы	56,66	6,04	5,3	3,75	69,6	1,56	1,08	0,46	-	-	-	-	3,6	0,16	0,03	0,01	129,86	7,63	6,41	4,22
Йомшак яфраклы	140,42	18,4	16,2	11,4	63,4	2,11	1,58	0,8	-	-	-	-	3,4	0,21	0,10	0,06	207,22	20,72	17,88	12,26
Жәмгысе	199,08	24,84	21,8	15,45	195,3	6,42	4,82	2,76	-	-	-	-	7,3	0,42	0,16	0,08	401,68	31,68	26,78	18,29
шул исәптән кишәрлек урманчылыклары буенча:																				
Баулы кишәрлеге урманчылыгы																				
Ылыслы	2	0,4	0,3	0,3	39,6	1,87	1,45	1,01	-	-	-	-	0,2	0,03	0,02	0,01	41,8	2,3	1,77	1,32
Каты яфраклы	19,06	1,3	1,1	0,8	44,5	0,99	0,69	0,29	-	-	-	-	1,7	0,07	0,02	0,01	65,26	2,36	1,81	1,1
Йомшак яфраклы	50	4,3	3,8	2,5	26,9	1,04	0,77	0,37	-	-	-	-	1,3	0,1	0,05	0,03	78,2	5,44	4,62	3,41
Жәмгысе	71,06	6,0	5,2	3,6	111	3,9	2,91	1,67	-	-	-	-	3,2	0,2	0,09	0,05	185,26	10,1	8,2	5,32
Кандыз кишәрлеге урманчылыгы																				
Ылыслы	-	-	-	-	22,7	0,88	0,71	0,49	-	-	-	-	0,1	0,02	0,01	0	22,8	0,9	0,72	0,49

Тоқымнар төркеме	Ағач материалы алуның ел саен рөхсәт ителә торған күләме																			
	Өлгергән һәм қартайған ағачларны кискәндә				Урманнарны тәрбияләгәндә ағачларны кискәндә				Зыян күргән һәм һәлак булған ағачларны кискәндә				Урман инфраструктурасы булдыруға билгеләнгән урман кишәрлекләрендә ағач әзерләу				барлығы			
	мәйданы	запасы			мәйданы	запасы			мәйданы	запасы			мәйданы	запасы			мәйданы	запасы		
		тамыр	матди кыйммәт	әшкә яраклы		тамыр	матди кыйммәт	әшкә яраклы		тамыр	матди кыйммәт	әшкә яраклы		тамыр	матди кыйммәт	әшкә яраклы		тамыр	матди кыйммәт	әшкә яраклы
1	2	3	4	5	6	7	8	9	10	11	12	13	14	15	16	17	18	19	20	21
Каты яфраклы	37,6	4,74	4.2	2,95	25.1	0.57	0.39	0.16	-	-	-	-	1.9	0.09	0.01	0	64,6	5,4	4.6	3.11
Йомшак яфраклы	90,42	14,1	12,4	8,9	36,5	1,07	0,81	0,44	-	-	-	-	2.1	0.11	0.05	0.03	129,02	15,28	13,26	9,37
Жәмгысе	128,02	18,84	16,6	11,85	84,3	2,52	1,91	1,09	-	-	-	-	4.1	0.22	0.07	0.03	216,42	21,58	18,58	12,97

## 2.1.4. Кисентелэрнең яше

Урман утыртмалары кисентелэрнең «Кисентелэрнең яшьләрен билгеләү турында» 2015 елның 09 апрелдәге 105 номерлы Рослесхоз боерыгы белән билгеләнгән яшьләре 10 нчы таблицада китерелде.

10 нчы таблица

### Кисентелэрнең яше

Урманнарның максатчан билгеләнеш төрләре, ш.и. саклаучы урман категорияләре	Хуж/бүлемтекләре һәм аларга кергән өстенлек итүче токымнар	Бонитет класслары	Кисентелэрнең яше, ел
1	2	3	4
Урман үсә торган зона: Урман-дала зонасы Урманлы район: РФ Европа өлешендәге урман-дала районы			
Саклагыч урманнар (Су объектлары буйларында урнашкан тыюлыклы урман полосалары – саклагыч урманнар категориясеннән тыш)	Ылыслы		
	Нарат, чыршы, карагай	Барысы да	101-120
	Каты яфраклы		
	Орлыклык имән, корычагач	Барысы да	121-140
	Үсентеле имән	III һәм югарырак	71-80
		IV һәм түбәнрәк	61-70
	Карама, өрәңге	Барысы да	71-80
	Йомшак яфраклылар		
	Бал бирүче (нектарлы) юкә	Барысы да	81-90
	Каен, кара зирек, юкә (товарлык),	Барысы да	71-80
	Усак, тирәк, кара тирәк, соры зирек, агачсыман тал	Барысы да	51-60
	Тирәк (культуралар)	Барысы да	36-40
	Куаклыклар		
	Таллык	Барысы да	5
Склагыч урманнар (су объектлары буйларында урнашкан тыюлыклы урман полосалары), эксплуатация урманнары	Ылыслы		
	Нарат, чыршы, карагай	Барысы да	81-100
	Каты яфраклы		
	Орлыклык имән, корычагач	Барысы да	101-120
	Үсентеле имән	III һәм югарырак	61-70
		IV һәм түбәнрәк	51-60
	Карама, өрәңге	Барысы да	61-70
	Йомшак яфраклылар		
	Бал бирүче (нектарлы) юкә	Барысы да	81-90
	Каен, кара зирек, юкә (товарлык)	Барысы да	61-70
	Усак, тирәк, кара тирәк, соры	Барысы да	41-50

	зирек, агачсыман тал		
	Тирәк (культуралар)	Барысы да	31-35
	Куаклыклар		
	Таллык	Барысы да	5

### 2.1.5. Агачлыкларның тулылыгын һәм составын, диләнкеләрнең күләмнәрен, диләнкеләрнең тоташу чорларын, киртекләр санын, кисүләрнең кабатлану чорларын исәпкә алып, агач материалын сайлау проценты (ешлыгы)

РФ Урман кодексының 23 статьясында күрсәтелгән урманчылыкларда, урман паркларында агач материалы эзерләүгә карата таләпләр РФ Табигать ресурслары һәм экология министрлыгының 2020 елның 1 декабрендәге 993 номерлы боерыгы, Россия Табигать ресурслары һәм экология министрлыгының «Диләнке эшләре төрләрен, аларны уздыру тәртибен һәм эзлеклелеген, диләнке эшләренең технологик картасы формасын, диләнкене карау акты формасын һәм диләнкене карау тәртибен раслау турында» 2022 елның 17 гыйнварындагы 23 номерлы боерыгы белән расланган Агач материалы эзерләү кагыйдәләрендә билгеләнгән.

Өлгергән, картайган урман утыртмаларын кисү буенча төп оештыру-техник элементларның параметрлары киләсе таблицада китерелде.

т/с	Агач материалы эзерләү параметрлары. Кисү ысуллары	Сайланма кисү	Тоташ кисү
1	2	3	4
Россия Федерациясе Европа өлешенең урман-далалы урман районы			
1.	<b>Сайланма кисүләр ешлыгы, %</b>		
	Бик зәгыйфь	10 кадәр	
	Зәгыйфь	11-20	
	Уртача	21-30	
	Уртача-югары югары	31-40	
	Бик югары (сайланма санитар кисү өчен)	41-50 51-70	
2.	<b>Диләнкеләрнең (сайланма кисүләрдә) чик майданы, гектар</b>		
	Саклагыч урманнар:		
	Ирекле-сайланма кисү	25	
	Төркемле-сайланма кисү	15	
	Тигез-эзлекле кисү	15	
	Төркемле-эзлекле кисү	10	
	Полоса аша эзлекле кисү	5	
	Эксплуатация урманнары		
	Ирекле-сайланма кисү	50	
	Төркемле-сайланма кисү	30	
	Тигез-эзлекле кисү	30	
Төркемле-эзлекле кисү	25		
Полоса аша эзлекле кисү	15		

т/с	Агач материалы эзерлөү параметрлары. Кисү ысуллары	Сайланма кисү	Тоташ кисү
1	2	3	4
Россия Федерациясе Европа өлешенең урман-далалы урман районы			
3.	<b>Сайланма кисүләрдә дилэнкеләрнең чик дәрәжәдәге мәйданы, гектар</b> нарат, карагай Чыршы, пихта орлыктан яңартылганда имән шытымнан яңартылганда имән һәм башка каты яфраклылар йомшак яфраклылар		5 5 2,5 10 10
4.	<b>Тоташ кисүләрдәге дилэнкеләрнең чик дәрәжәдәге киңлеге, м</b> нарат, карагай Чыршы, пихта орлыктан яңартылганда имән шытымнан яңартылганда имән һәм башка каты яфраклылар йомшак яфраклылар		50 50 50 100 100
5.	<b>Дилэнкеләр тоташу чоры, ел</b> нарат, карагай Чыршы, пихта орлыктан яңартылганда имән шытымнан яңартылганда имән һәм башка каты яфраклылар йомшак яфраклылар		4 4 4 4 2
6.	<b>Кисүләр кабатлану чоры, ел</b> Ирекле-сайланма кисү Төркемле-сайланма кисү Тигез-эзлекле кисү Төркемле-эзлекле кисү Полоса аша эзлекле кисү	8-30 8-30 4-8 30-40 4-8	
7.	<b>Урман кварталының 1 км ягына хисаплаганда киртекләр саны</b> дилэнкеләрнең киңлеге (озынлыгы) 50 м кадәр булганда дилэнкеләр киңлеге (озынлыгы) 51-150 м булганда дилэнкеләр киңлеге (озынлыгы) 151-250 м булганда дилэнкеләр киңлеге (озынлыгы) 250 м артыграк булганда		4 артык түгел 3 артык түгел 2 артык түгел 1

т/с	Агач материалы эзерлэу параметрлары. Кисү ысуллары	Сайланма кисү	Тоташ кисү
1	2	3	4
Россия Федерациясе Европа өлешенең урман-далалы урман районы			
8.	<b>Төяү пунктлары, житештерү һәм көнкүреш объектлары өчен гомуми майдан (диләнкенең гомуми майданыннан)</b> - алга таба ясалма урман торгызып Майданы 10 гектардан артык булган диләнкеләрдә - сезонара агач материалы запаслары булдыру өчен - туфракка зыян салып 10 гектар һәм аннан да кимрәк булган урман полосаларында: - алга таба яңартып - алдан торгызып - эзлекле кисүләрдә - сайланма кисүләрдә	0,2 артык түгел          0,3 гектарга кадәр 0,25 гектарга кадәр	чикләнми 0,2 артык түгел 0,2 артык түгел 0,2 артык түгел   0,4 гектарга кадәр 0,3 гектарга кадәр
9.	<b>Сөйрәмә жир трассалары һәм диләнкедәге юллар майданы, (диләнке майданыннан %)</b> - күп операцияле техника кулланып - алга таба ясалма урман торгызып	0,2 артык түгел	0,2 артык түгел 10 кадәр чикләнми

### 2.1.6. Урманнарны торгызу алымнары

Урманнарны торгызу урманнарны табигый, ясалма яки катнаш ысул белән торгызу юлы белән гамәлгә ашырыла һәм Россия Табигать ресурслары министрлыгының 2021 елның 29 декабрендәге 1024 номерлы боерыгы белән расланган Урманнарны торгызу кагыйдәләре (алга таба – Урманнарны торгызу кагыйдәләре) белән регламентлана.

Урман төрләре һәм урманнарны торгызу ысуллары шулай ук Урманнарны торгызу кагыйдәләре белешмәләре белән жайга салына.

Татарстан Республикасында төп урман барлыкка китерүче токымнар булып гади нарат, Европа чыршысы, Себер карагае, сабакчалы имән, иенке каен, вак яфраклы юкә, гади усақ, гади корычагач тора.

### 2.1.7. Урманнардан агач материалы эзерләү өчен файдалану вакытлары һәм башка мәгълүматлар

Агач материалы эзерләү әлеге Кагыйдәләр, Россия Федерациясе субъектының урман планы, урманчылыкның урман хужалыгы регламенты, шулай ук урманнарны үзләштерү проекты, урман декларациясе (урман утыртмаларын сату-алу шартнамәсе нигезендә агач материалы эзерләү яисә Россия Федерациясе Хөкүмәте билгеләгән тәртиптә агач материалы эзерләү өчен урман утыртмаларын бер үк вакытта сатып, урманнарны саклау буенча эшләргә сатып алуны гамәлгә ашыру очрақларыннан тыш. Бу максатларда урманнарны саклау эшләрен башкару контрактына урман утыртмаларын сату-алу турында шартлар кертелә) нигезендә гамәлгә ашырыла. Бу

максатларда урманнарны саклау буенча эшләрне башкару контрактына урман утыртмаларын сатып алу-сату турында шартлар кертелә).

Урман утыртмаларын кисү, тарттыру, өлешчә эшкәртү, саклау, эзерләнгән агач материалын алып чыгу агач материалы эзерләү максатларында урман кишәрлегеннән файдаланучы зат тарафыннан урман декларациясе буенча декларацияләнә торган чор башланган датадан 12 ай эчендә гамәлгә ашырыла. Агач материалы урман утыртмаларын сату-алу шартнамәсе яисә РФ Урман кодексының 19 статьясының 5 өлешендә күрсәтелгән контракт (сату-алу) нигезендә эзерләнгән очракта, агачларны кисү, тарттыру (транспорт белән күчерү), өлешчә эшкәртү, саклау, алып чыгу эшләрә шартнамәдә яисә контрактта билгеләнгән вакыт эчендә тиешенчә гамәлгә ашырыла.

Әлеге пунктта күрсәтелгән агачларны кисү, тарттыру (транспорт белән күчерү), өлешчә эшкәртү, саклау һәм алып чыгу эшләрә Гидрометеорология һәм әйләнә-тирә мохитне мониторинглау буенча федераль хезмәт белешмәсе белән расланган әлеге таләпләрне вакытында үтәү мөмкинлеген юкка чыгаручы начар һава шартлары барлыкка килгән очракта рөхсәт ителә.

Урман утыртмаларын кисүнең, агач материалы саклауның һәм алып чыгуның чорлары урманнан файдаланучы затның язмача гаризасы нигезендә, вәкаләтле орган тарафыннан иң күбе 12 айга арттырылырга мөмкин.

Исемлеге Россия Табигать ресурслары һәм экология министрлыгының «Россия Федерациясе Кызыл китабына яисә Россия Федерациясе субъектлары кызыл китапларына кертелгән, сирәк очрый торган һәм юкка чыгу куркынычы янаган агачларны, куакларны, лианаларны, бүтән урман үсемлекләрен саклау үзенчәлекләрен раслау турында» 2017 елның 29 маендагы 264 номерлы боерыгы белән расланган агачларның һәм куаклыкларның төрләрәнең (токимнарының) агач материалын эзерләү рөхсәт ителми. Агач материалы эзерләгәндә урманнарның биотөрлелеген арттыру максатларында теләсә кайсы ярусунда һәм аларның төркемнәрәндә аерым агачлар (карт агачлар, куышлы, кош оялары булган, шулай ук оя кору һәм вак жәнлекләрнең качу урыны өчен яраклы агачлар) сакланырга мөмкин.

Урман агачларын кисү, тарттыру (транспорт белән күчерү), өлешчә эшкәртү, саклау, алып чыгу вакытларын үзгәртүгә рөхсәт язмача рәвештә диләнкенең (кишәрлек урманчылыгын, урман кварталы номерын, урман-таксация бүлемтеге номерын, диләнке номерын) урнашкан урынын, диләнкенең майданын, агач материалының күләмен һәм агачларны кисү, тарттыру (транспорт белән күчерү), өлешчә эшкәртү, саклау, алып чыгу буенча билгеләнгән (озынайтылган) вакытны (датаны) күрсәтеп бирелә.

Агач материалы эзерләү өчен урман кишәрлегенең аренда шартнамәсе 10 елдан 49 елга кадәрге чорга төзелә.

## 2.2. Урманнардан чәер эзерләү өчен рөхсәтле файдалану нормативлары, параметрлары һәм чорлары

РФ Урман кодексының 31 статьясы һәм Россия Табигать ресурслары һәм экология министрлыгының «Чәер эзерләү кагыйдәләрен раслау турында» 2020 елның 9 ноябрәндәге 911 номерлы боерыгы белән регламентлана.

Чәер эзерләү чәер эзерләү өчен билгеләнгән урманнарда гамәлгә ашырыла.

Кирт салу өчен өлгергән һәм картайган урман утыртмалары тапшырыла:

- 1) I-IV бонитет классларына караган нарат агачлары;
- 2) I-III бонитет классларына караган чыршы агачлары;
- 3) I-III бонитет классларына караган яфраклы агачлар;
- 4) I-III бонитет классларына караган урта яшьтәге, өлгереп килә торган һәм өлгергән пихта агачлары;

Кирт салу өчен түбәндәгеләр тапшырылырга мөмкин:

1) агачлыктар составында наратның катнашы урман утыртмасының агач материалының гомуми запасында 40% кимрәк булган урман утыртмалары;

2) сазлыкланган туфракларда IV бонитет классына караган һәм V бонитет классына караган нарат агачлары;

3) тоташмаган нарат агачлары;

4) үз билгеләнешен үтәп бетергән орлык бирүче нарат агачлары, орлык бирә торган полосалар;

5) сайланма кисү өчен билгеләнгән нарат агачлары;

6) 2-3 гектарга кадәр мәйданны биләүче имән агачлары.

10-15 еллык кирт салу вакытын тәэмин итү өчен өлгергән һәм картайган нарат агачлары житәрлек булмаган очракта, кирт салуны тәмамлау вакытына кисү яшенә житәчәк һәм кисү өчен билгеләнәчәк өлгереп килүче агачларга кирт салу рөхсәт ителә.

Чәер эзерләү чәер эзерләү өчен билгеләнгән урманнарда гамәлгә ашырыла.

Кирт салу өчен өлгергән һәм картайган урман утыртмалары тапшырыла:

- 1) I-IV бонитет классларына караган нарат агачлары;
- 2) I-III бонитет классларына караган чыршы агачлары;
- 3) I-III бонитет классларына караган яфраклы агачлар;
- 4) I-III бонитет классларына караган урта яшьтәге, өлгереп килә торган һәм өлгергән пихта агачлары;

Урманчылыкта урманнарны тәртипкә китергәндә кирт салу фонды ачыкланмады, чөнки кирт салу эше башкарылмый һәм алдагы исәпкә алу чорына проектланмый һәм таблица тутырылмый. Шуңа бәйле рәвештә, урманчылык буенча урман хужалыгы регламентында кирт салу төрләре, агачларда каррлар күләме һәм агачларның диаметрына карап, каррлар арасындагы каешларның киңлеген, урманнардан чәер эзерләү өчен файдалану чорлары каралмый.



## Агачларга кирт салу фонды

мәйданы, мең гектар

Т/с	Күрсәткечләр	Кирт салу		
		Урманнарның максатчан билгеләнеше		
		Саклагыч урманнар	Эксплуатация урманнары	Жәмгысе
1	2	3	4	5
1	Кирт салуга яраклы, өлгергән һәм картайган утыртмалар, барлыгы:	-	-	-
	алардан:	-	-	-
1.1	Кирт салуга жәлеп ителмәгән	-	-	-
1.2	Кирт салу буенча табышлы түгел	-	-	-
2	Ел саен кирт салу күләме	-	-	-

### 2.3. Урманнардан агач булмаган урман ресурслары эзерләү һәм жыеп алу өчен файдалану нормативлары, параметрлары һәм чорлары

Урманнардан агач булмаган урман ресурсларын эзерләү һәм жыеп алу өчен файдалану РФ Урман кодексының 32 статьясы, Россия Табигать министрлыгының «Агач булмаган урман ресурслары эзерләү һәм жыеп алу кагыйдәләрен раслау турында» 2020 елның 28 июлендәге 496 номерлы боерыгы, «Татарстан Республикасында урманнардан файдалану турында» 2008 елның 22 маендагы 22-ТРЗ номерлы Татарстан Республикасы законы белән регламентлана.

Агач булмаган урман ресурсларын эзерләү һәм жыю өчен урманнардан файдалану рөхсәт ителгән урман кварталларының һәм аларның өлешләренең исемлекләре 5 нче таблицада күрсәтелә.

#### 2.3.1. Урманнардан агач булмаган урман ресурсларын төрләре буенча эзерләү һәм жыеп алу өчен файдалану нормативлары (ел саен рөхсәт ителгән күләмнәре) һәм параметрлары

Агач булмаган урман ресурслары эзерләү һәм жыеп алу өчен урманнардан рөхсәтле файдалануның ел саен рөхсәт ителгән күләмнәре 12 нче таблицада китерелгән.

#### Агач булмаган урман ресурслары эзерләү өчен урманнардан рөхсәтле файдалану параметрлары

Т/с	Агач булмаган урман ресурсы төре	Үлчәү берәмлеге	Эзерләүгә ел саен рөхсәт ителә торган күләме
1	2	3	4
1.	Туз	тонна	14
2.	Агачларның, куакларның кайрысы	тонна	4,8

3.	Озын корыган ботак	тонна	12,9
4.	Ботаказык	тонна	15
5.	Чыршы һәм нарат ботаклары	тонна	15
6.	Чыршылар һәм (яки) яңа ел бәйрәмнәре өчен башка ылыслы токым агачлары	тонна	5

Агач булмаган урман ресурсларының классификациясе бар, аның нигезендә ресурсларны, барлыкка килү (эзерлек) урынына, ресурсны исәпкә алу (бәяләү) ысулына, файдалану холкына карап, 3 төркемгә бүлү каралган.

### **2.3.2. Урманнарда агач булмаган урман ресурслары эзерләү һәм жыю өчен файдалану чорлары**

Агач булмаган урман ресурсларын эзерләү һәм жыю өчен дәүләт яки муниципаль милектәге урман кишәрлеген арендау шартнамәсе ун елдан кырык тугыз елга кадәр төзелә.

### **2.4. Урманнарда азык-төлек урман ресурслары эзерләү һәм дару үләннәре жыю өчен файдалану нормативлары, параметрлары һәм чорлары**

Азык-төлек урман ресурслары эзерләү һәм дару үләннәре жыеп алу өчен урманнарда файдалану РФ Урман кодексының 34, 35 статьялары, Россия Табигать министрлыгының 2020 елның 28 июлендәге 494 номерлы Рослесхоз боерыгы белән расланган Азык-төлек урман ресурслары эзерләү һәм дару үләннәре жыеп алу кагыйдәләре, «Татарстан Республикасында урманнарда файдалану турында» 2008 елның 22 маендагы 22-ТРЗ Татарстан Республикасы законы белән регламентлана.

Азык-төлек урман ресурсларына кыргый жимешләр, жиләкләр, чикләвекләр, гөмбәләр, орлыклар, каен суты һәм башка урман ресурслары керә.

Азык-төлек урман ресурслары эзерләү һәм дару үләннәре жыеп алу гражданнар, юридик затлар тарафыннан эшкуарлык максатларында, шулай ук гражданнар тарафыннан – шәхси ихтыяжлар өчен гамәлгә ашырылырга мөмкин.

Гражданнар, юридик затлар урман кишәрлекләрен арендау шартнамәләре нигезендә азык-төлек урман ресурсларын эзерлиләр һәм дару үләннәрен жыялар.

Урман кишәрлегенә аренда шартнамәсе 10 елдан 49 елга кадәрге чорга төзелә.

Шәхси ихтыяжлар өчен азык-төлек урман ресурсларын эзерләү һәм дару үләннәрен жыю РФ Урман кодексының 11 статьясының 1 өлеше, «Татарстан Республикасында урманнарда файдалану турында» 2008 елның 22 маендагы 22-ТРЗ номерлы Татарстан Республикасы Законы нигезендә башкарыла.

Чикләрендә азык-төлек урман ресурслары эзерләү һәм дару үләннәре жыеп алу өчен урманнарда файдалану рөхсәт ителгән урман кварталлары һәм аларның өлешләре исемлегә 5 нче таблицада күрсәтелгән.

## 2.4.1. Урманнардан азык-төлек урман ресурсларын һәм дару үләннәрен төрләрә буенча әзерләү һәм жыеп алу өчен файдалану нормативлары (ел саен рөхсәт ителгән күләмнәре) һәм параметрлары

Азык-төлек урман ресурслары әзерләгәндә һәм дару үсемлекләрен жыйганда ел саен урманнардан рөхсәтле файдалануның рөхсәт ителгән күләмнәре 13 нче таблицада китерелә.

13 нче таблица

Азык-төлек урман ресурсларын әзерләгәндә һәм дару үләннәрен жыеп алганда урманнардан файдалану параметрлары

Т/с	Азык-төлек урман ресурсларының, дару үләннәренә төре	Үлчәү берәмлеге	Әзерләүгә ел саен рөхсәт ителә торган күләме
Азык-төлек ресурслары			
1.	Жиләкләр: нарат жиләге	тонна	
	Мүк жиләге	тонна	
	Күк жиләк	тонна	
	кура жиләге	тонна	11,8
	жир жиләге	тонна	1,5
	кара жиләк	тонна	
	кызыл бөрлегән	тонна	
	миләш, шомырт	тонна	60,1
	Жәмгысе	тонна	73,4
2.	Гөмбә: ак	тонна	
	майлы	тонна	
	ал гөмбә	тонна	
	кызыл гөмбә	тонна	
	каен гөмбәсе	тонна	
	гөрөждәләр	тонна	
	этәч гөмбәсе	тонна	
	баллы гөмбә	тонна	
	Жәмгысе	тонна	50,5
3.	Агач соклары – каен	тонна	993
Дару чималы			
4.	Сары мәтрүшкә, икеөйле кычыткан, ландыш, аю табаны, дару ромашкасы, акбаш, эт тигәнәге, канлы үлән, пәси үләнә, сәдәп гөле, лапчатка, үги ана яфрагы, кыр наратбашы һ.б.	т	0,3 (коры килеш)

Жиләк, гөмбә һәм дару чималлары уңышының 90 процентына кадәр өлеше жирле халык тарафыннан үзләштерелә.

## 2.4.2. Өзөрлөү һәм жыеп алу вакытлары

Азык-төлөк урман ресурстарын өзөрлөү һәм дару үләннәре жыю өчен урманнардан рөхсәтле файдалану чорлары урман кишәрлегенә аренда шартнамәсендә билгеләнә.

## 2.4.3. Агач сутлары өзөрлөгәндә нормативлар һәм параметрлар

Каен суты өзөрлөү өлгөргән урман кишәрлекләрендә кисәренә 5 елдан да ким булмаган вакыт кала рөхсәт ителә.

Каен суты өзөрлөү сайланма кисүләр башкарыла торган утыртмаларда кирт салу ысулы белән гамәлгә ашырыла, кисүгә билгеләнгән агачлардан алу рөхсәт ителә.

Кисеп жибәрү өчен тулылыгы кимендә 0,4 һәм бер гектарга кимендә 200 данә агачлы, бонитетның I-III классларына караган урманның сәламәт өлеше сайлап алына. Кисеп жибәргәндә күкрәк биеклегендәге диаметры 20 см һәм аннан да юанрак булган агачларны билгелиләр.

Агач тамыры башланган жирдән 20-35 см биеклектә канал бораулау эшләрен башкаралар. Агачта бер һәм аннан да күбрәк кирт салу тишекләре ясалган очракта, алар кәүсәнәң бер ягында бер-берсеннән, сут бер савытка агып төшәрлек итеп, 8-15 см ераклыкта урнаштырыла.

Агач диаметрына карап, бораулана торган каналлар саны нормативлары киләсе таблицада китерелгән.

Агачның күкрәк биеклегендәге диаметры, см	Кирт салганда каналлар саны	Искәрмә
20-22	1	Диаметры 16 см булган агачларга кисәргә бер ел калгач кирт салу рөхсәт ителә, түбәндөгечә басым нормалары булганда: 16-20 см – 1 канал 21-24 см – 2 канал 25 см һәм күбрәк – 3 канал
23-27	2	
28-32	3	
33 һәм аннан күбрәк	3	

Кирт салу чоры тәмамланганнан соң, агачларның чирләп китүен кисәтү максатларында, тишекләр сагыз пастасы белән сылап куелырга яисә агач бөке белән ябылырга һәм вар, бакча замазкасы яисә известьлы балчык белән сылап куелырга тиеш.

Калган елларда каналлар беренче елгы кисеп жибәрү каналлары дәрәжәсендә 10 см интервал белән агач кәүсәсе әйләнәсенә теге яисә бу ягына таба бораулана.

Өзөрлөү агачның техник сыйфатларын саклап калырылык итеп гамәлгә ашырылырга тиеш.

#### **2.4.4. Абага-кара абага эзерлөү**

Азык-төлөк урман ресурстарын эзерлөү аларның үсентелеренэ зыян китермәслек алымнар белән гамәлгә ашырылырга тиеш. Үсемлекләрне тамыры белән йолкып алу, яфракларына һәм тамыр үзәгенэ зыян китерү тыела.

Кара абага чималын эзерлөү бер кишәрлектэ 3-4 ел дәвамында алып барыла. Аннары үсемлекләрне торгызу өчен тәнәфес кирәк: чималны бер тапкыр жыйган вакытта (бер сезонда) – 2-3 ел, ике тапкыр жыйган очракта – 3-4 ел.

#### **2.4.5. Урманнарда азык-төлөк урман ресурстары эзерлөү һәм дару үләннәре жыеп алу өчен файдалану чорлары**

Дәүләти яисә муниципаль милектәге урман кишәрлегенә аренда шартнамәсе, азык-төлөк урман ресурстарын эзерлөү һәм дару үләннәрен жыю өчен урманнарда файдалану максатларында, РФ Урман кодексының 72 статьясындагы 3 өлеше нигезендә ун елдан алып кырык тугыз елга кадәр төзелә.

Урман кишәрлегенә аренда шартнамәсенә вакыты урман хужалыгы регламентында урманнарда файдалану буенча каралган чорга туры китереп билгеләнә.

#### **2.5. Урманнарда аучылык хужалыгы өлкәсендә эшчәнлек төрләрен гамәлгә ашыру өчен файдалану нормативлары, параметрлары һәм чорлары**

Аучылык хужалыгы кыргый хайваннарның популяцияләре белән рациональ идарә итү һәм ел саен продукция алу рәвешендә урманнарда комплекслы файдалануга үз өлешен кертә.

Ау «Ау турында һәм аучылык ресурстарын саклау турында һәм Россия Федерациясенә аерым закон актларына үзгәрешләр кертү турында» 2009 елның 24 июлендәге 209-ФЗ номерлы федераль закон нигезендә гамәлгә ашырыла.

Урманнарда аучылык хужалыгы алып бару һәм ауны гамәлгә ашыру өчен файдалану РФ Урман кодексының 25, 36 статьялары белән регламентлана.

Урманнарда ау хужалыгы өлкәсендә эшчәнлек төрләрен гамәлгә ашыру өчен аучылык хужалыгын алып бару өчен файдалануны хокукый жайга салу Россия Табигать ресурстары һәм экология министрлыгының «Аучылык хужалыгы өлкәсендә эшчәнлек төрләрен гамәлгә ашыру өчен урманнарда файдалану кагыйдәләрен һәм Урман кишәрлекләрен бирмичә аучылык хужалыгы өлкәсендә эшчәнлек төрләрен гамәлгә ашыру өчен урманнарда файдалану очраклары исемлеген раслау турында» 2017 елның 12 декабрдәге 661 номерлы боерыгы, Россия Федерациясе Хөкүмәтенә «Аучылык инфраструктурасына карый торган объектлар исемлеге турында» 2017 елның 11 июлендәге 1469-р номерлы боерыгы нигезендә гамәлгә ашырыла.

Аучылык биләмәләре чикләренә хокукый режимында аучылык хужалыгы өлкәсендә эшчәнлек төрләрен башкару рәхсәт ителә торган жирләр кертелә.

Аучылык биләмәләре түбәндәгеләргә бүленә:

1) «Ау турында һәм аучылык ресурсларын саклау турында һәм Россия Федерациясенен аерым закон актларына үзгәрешләр кертү турында» 2009 елның 24 июлендәге 209-ФЗ номерлы федераль законда каралган нигезләрдә юридик затлар, шәхси эшкүарлар тарафыннан кулланыла торган аучылык биләмәләре (алга таба – беркетелгән аучылык биләмәләре);

2) ау максатларында физик затлар ирекле йөри алу хокукына ия булган аучылык биләмәләре (алга таба – гомуми файдаланудагы аучылык биләмәләре).

Гомуми файдаланудагы аучылык биләмәләре Россия Федерациясе субъектындагы аучылык биләмәләренен гомуми майданында кимендә егерме процентын тәшкил итәргә тиеш.

Аучылык биләмәләре ауның бер яки берничә төрен гамәлгә ашыру өчен кулланылырга мөмкин.

Аучылык хужалыгы өлкәсендә эшчәнлек төрләрен гамәлгә ашыру өчен урман кварталларының һәм урманчылык кишәрлекләре буенча аларның өлешләре исемлеге әлеге регламентның 5 нче таблицасында китерелгән.

### **2.5.1. Аучылык инфраструктурасы объектларын урнаштыру өчен биотехник чаралар уздыру исемлеге һәм нормалары**

Ел саен үткәрелә торган биотехник чаралар күләме киләсе таблицада китерелде.

Т/с	Чараларның төрләре	Үлчәү берәмлеге	Ел саен рөхсәт ителә торган
1	2	3	4
1.	Куяннар өчен ашату майданнары ясау	данә	10
2.	Пошилар, кыр кәжәләре өчен жимлекләр урнаштыру	данә	17
3.	Пошилар, кабан дуңгызлары, куяннар өчен тоз салынган катырлар урнаштыру	данә/кг	15/1500
4.	Пошины, кыр кәжәсен, куяннарны ашату өчен усак, тал кисү	кбм	50
5.	Аучы манаралары урнаштыру	данә	-
6.	Ашату өчен печән эзерләү	тонна	10,6
7.	Чуер ташлыклар, кошларга корткычлардан арыну урыннары кору	данә	15
8.	Кабан өчен ашату кырлары ясау	гектар	2
9.	Ауны чикли һәм тыя торган аншлагллар, күрсәткечләр урнаштыру	данә	15

### **2.6. Урманнарда авыл хужалыгы алып бару өчен рөхсәтле файдалану нормативлары, параметрлары һәм чорлары**

Урманнарда файдалану авыл хужалыгын алып бару Россия Табигать министрлыгының 2020 елның 2 июлендәге 408 номерлы боекыгы белән расланган

«Урманнардан авыл хужалыгын алып бару өчен файдалану кагыйдэләре һәм, сервитут, гавами сервитут билгеләп яисә билгеләмичә, урман кишәрлеге бирмичә генә авыл хужалыгы алып бару өчен урманнардан файдалану исемлеге» нигезендә регламентлана.

Урманнар авыл хужалыгы алып бару (печән чабу, авыл хужалыгы терлекләрен көтү, умартачылык, төньяк боланчылыгы, товарлы аквакультура (товарлы балыкчылык), авыл хужалыгы культураларын үстерү һәм башка авыл хужалыгы эшчәнлеге) өчен кулланылырга мөмкин, урман кишәрлеген биреп яки бирмичә, сервитут, гавами сервитут билгеләп яки билгеләмичә гамәлгә ашырыла.

Авыл хужалыгын алып бару өчен урман кварталларының һәм урманчылык кишәрлекләре буенча аларның өлешләре исемлеге элгә регламентның 5 нче таблицасында китерелгән.

### 2.6.1. Урманнардан авыл хужалыгы алып бару өчен файдалану параметрлары

14 нче таблица

Урманнардан авыл хужалыгы алып бару өчен файдалану параметрлары

Т/с	Файдалану төрләре	Үлчәү берәмлеге	Ел саен рөхсәт ителә торган күләме
1	2	3	4
1.	Сөрүлекләр	гектар	42
2.	Печән чабу	гектар	190
3.	Авыл хужалыгы терлекләре көтү		
	а) урманда	мең гектар /баш	-
	б) утлавыкларда, жәйләүләрдә	гектар/баш	59
4.	Умартачылык		
	а) бал бирүчеләр		
	- юкә	гектар	8376
	- үләннәр	гектар	507
	б) бал продуктлылыгы, шул исәптән:		
	- юкә	кг/гектар	100
	- үләннәр	кг/гектар	100
	в) умарта оялары күләмен тәэмин итү мөмкинлеге	саны	1850

## **2.7. Балыкчылыкны гамэлгә ашыру, һәвәскәрләрчә балык тотудан тыш**

Урманнардан балык тоту өчен файдалану РФ Урман кодексының 38.1 статьясы һәм Россия Табигать министрлығының 2021 елның 13 октябрендәге 742 номерлы боерыгы белән регламентташтырыла.

Урманнардан файдалануның бу төре алар урнашкан жирләрнең максатчан билгеләнеше белән бәйле һәм аны алып бару урман хужалыгы мәнфәгатләре белән туры килсә генә рөхсәт ителә.

Балык тоту өчен кишәрлек урманчылыклары буенча урман кварталлары яки аларның өлешләре исемлеге, һәвәскәрләрчә балык тотудан тыш, әлеге Регламентның 5 нче таблицасында китерелгән.

## **2.8. Урманнардан фәнни-тикшеренү эшчәнлеген һәм мәгариф эшчәнлеген гамэлгә ашыру өчен файдалану нормативлары, параметрлары һәм чорлары**

РФ Урман кодексының 40 статьясына ярашлы рәвештә урманнардан фәнни-тикшеренү эшчәнлеген, мәгариф эшчәнлеген гамэлгә ашыру өчен файдалану урманчылыкның барча территориясендә гамэлгә ашырылырга мөмкин. Урманнардан файдалану Россия Табигать ресурслары министрлығының 2020 елның 27 июлендәге 487 номерлы боерыгы белән расланган Урманнардан фәнни-тикшеренү эшчәнлеген һәм мәгариф эшчәнлеген башкару өчен файдалану кагыйдәләре белән регламентлана.

Фәнни-тикшеренү, мәгариф эшчәнлеген гамэлгә ашыру өчен урман кварталларының һәм урманчылык кишәрлекләре буенча аларның өлешләре исемлеге әлеге регламентның 5 нче таблицасында китерелгән.

## **2.9. Урманнардан рекреация эшчәнлеген гамэлгә ашыру өчен файдалану нормативлары, параметрлары һәм чорлары**

### **2.9.1. Урманнардан рекреация эшчәнлеген гамэлгә ашыру өчен файдалану нормативлары**

Рекреация эшчәнлегенә РФ Урман кодексында туризм, физик культура һәм спорт, ял оештыру һәм гражданнарның сәламәтлеген ныгыту өлкәсендә хезмәтләр күрсәтү белән бәйле эшчәнлек буларак карала.

Урманнардан шушы рәвешле файдалану (РФ Урман кодексының 41 статьясында) урман кишәрлекләре бирүне таләп итә торган төрләргә карый, әмма урман ресурсларынан башка гына гамэлгә ашырыла, бирелгән урман кишәрлекләрендә кирәкле урман инфраструктурасы, шул исәптән капитал һәм капитал булмаган төзелмәләр һәм корымалар булдырыла, территория төзекләндерелә (РФ Урман кодексының 13, 41 статьялары).

Рекреация эшчәнлеген оештыру үзенчәлекләре Россия Табигать министрлығының 2020 елның 9 ноябрендәге 908 номерлы боерыгы белән расланган



Рекреация эшчэнлеген башкару өчен урманнардан файдалану кагыйдэләрендә бәян ителгән.

### 2.9.2. Рекреация эшчэнлегенә бәйле зона кварталларының һәм (яки) аларның өлешләре исемлеге

Кишәрлек урманчылыклары буенча рекреация эшчэнлеген гамәлгә ашыру өчен урман кварталларының яки аларның өлешләренең исемлеге әлеге регламентның 5 нче таблицасында китерелгән.

### 2.9.3. Рекреация эшчэнлегенә караган зона территориясен функциональ зоналарга бүлү

Рекреацияләү зоналары вазифаи зоналарга түбәндәгечә бүлгәләнә:

1. Интенсив файдаланулы.
2. Уртача файдаланулы.
3. Оешкан рәвештә ял итүле.
4. Резерватлы.
5. Заказник.
6. Катгый режимлы.
7. Хужалыкка бәйле.
- 8.

### 2.9.4. Урман кишәрлекләрендә вакытлыча төзелгән корылмалар исемлеге һәм аларны төзекләндерү нормативлары

Рекреация билгеләнешендәге урманнарда территорияне төзекләндерү нормалары (гомуми мәйданның 100 гектары буенча)

Т/с	Төзекләндерү элементларының аталышы	Яшел зона		Чикләрендәге туристлык маршрутлары (1 км маршрутка)
		Актив ял	Һава сулап йөрү	
1	2	3	4	5
1.	Вак таштан, йөри торган өлеше 4,5 м (км) киңлегендә булган машина белән килү юллары	0,15	0,02	-
2.	Биләмәләр эчендәге вак ташлы, өслеге 3 м (км) киңлегендә булган юллар	1,8	0,5	-
3.	15 машинага исәпләнгән, грунтлы, гравий белән вак таш кушылган автотукталышлар (данә)	0,25	0,03	-
4.	Жәяүләп йөри торган сукмаклар (км)	-	0,04	-
5.	4 урынлы утыргычлар (данә)	18	3	1
6.	6 урынга исәпләнгән пикник өстәлләре (данә)	7	0,6	-
7.	Яңгырдан ышыклану урыннары	1,5	0,2	0,2

Т/с	Төзеклөндөрү элементларының аталышы	Яшел зона		Чикләрендөгө туристлык маршрутлары (1 км маршрутка)
		Актив ял	Һава сулап йөрү	
1	2	3	4	5
	(данә)			
8.	Азык эзерләү урыннары (данә)	3,5	0,5	0,6
9.	Чүплек савытлары (данә)	30	-	-
10.	Чүп жыю жайланмалары (данә)	3,5	-	-
11.	Бәдрәфләр (данә)	0,18	-	-
12.	Спорт һәм уен мәйданчыклары, м <sup>2</sup>	37	-	5
13.	Елгаларда һәм сулыкларда су коенып, кызына торган урыннар, м <sup>2</sup>	90	15	-
14.	Пляж кабиналары (данә)	0,18	0,02	-
15.	Беседкалар (данә)	0,17	-	-
16.	Күрсәткечләр (данә)	1,5	0,2	0,4
17.	Күренеш нокталары (данә)	0,7	0,1	0,3
18.	Коелар һәм чишмәләр (данә)	0,02	0,01	0,1
19.	Туристларга палаткалар кую урыннары, м <sup>2</sup>	50	-	20

### 2.9.5. Урманнардан рекреация эшчәнлеген гамәлгә ашыру өчен файдалану параметрлары һәм чорлары

Рекреация эшчәнлеген урманнарында хужалык эшчәнлеген халыкны ял иттерү өчен иң яхшы шартларны оештыруга, эстетик һәм санитар-гигиеник таләпләргә җавап бирә торган урман ландшафтларын саклауга һәм яхшыртуга, ландшафтларның типларын рациональ (оптималь) ярашлылыгын билгеләүгә юнәлдерелгән булырга тиеш.

Рекреация билгеләнешендә урманнар өчен эшләрнең әһәмиятле элементы булып аларның территорияләрен төзекләндерү тора, ул юллар төзү һәм ремонтлаудан, ял итү өчен урыннар һәм мәйданчыклар корудан, кече архитектура формаларын, урман скульптурасын урнаштырудан, төрле урман янгынарны корылмаларын төзүдән һәм башка төрле чараларны гамәлгә ашырудан гыйбарәт. Юл-сукмак челтәре барча территорияне бердәм композиция бөтенлегенә берләштерергә тиеш.

Рекреация басымы йогынтысында урман тирәлегенә үзгәрү дәрәжәсен ял итү режимы билгели, ә ял режимы – урманнарның территориясен оештыруны.

Урманнардан рекреация эшчәнлеген гамәлгә ашыру өчен файдаланганда урман кишәрлекләрендә капитал булмаган төзелмәләр, корылмалар исемлегенә һәм аларны төзекләндерү нормативлары өстәмә тикшерүләр уздырганнан соң урманнарны үзләштерү проектларында аталган максатларда (ял, туризм оештыру, физик культура-савыктыру, спорт эшчәнлеген һ.б.) файдалану өчен тапшырылган конкрет урман кишәрлегенә өчен бирелә.

РФ Урман кодексының 72 статьясы нигезендә рекреация эшчәнлеген гамәлгә ашыру максатында урман кишәрлегенен аренда шартнамәсе ун елдан алып кырык тугыз елга кадәрле срококка төзелә.

## **2.10. Урманнардан урман плантацияләре ясау һәм аларны эксплуатацияләү өчен рөхсәтле файдалану нормативлары, параметрлары һәм чорлары**

Урман плантацияләрен оештыру һәм аларны эксплуатацияләү билгеле бер токым (максатчан токым) урман үсемлекләрен үстерүгә бәйле эшқуарлык эшчәнлегеннән гыйбарәт.

Билегеле бер токым урман утыртмаларына алар хисабыннан алдан билгеле сыйфатламалары булган агач материалын алу тәмин ителә торган ясалма утыртылган урман утыртмалары карый.

Урман плантацияләре урман фонды жирләрендә дә, башка категориядәге жирләрдә дә оештырыла ала.

Гражданнарға, юридик затларға урман плантацияләрен ясау һәм аларны эксплуатацияләү өчен урман кишәрлекләре – РФ Урман кодексы нигезендә, жир кишәрлекләре – жир законнары нигезендә арендага тапшырыла.

Урман плантацияләрендә урман утыртмаларын кисү һәм урман утыртмаларына кирт салу эшләрен башкару чикләмәләрсез рөхсәт ителә.

Урманчылыкта урман плантацияләре, урман плантацияләрен техник проектлау материаллары юк, урманчылыкта урман плантацияләренә нигез салу өчен махсус тикшерүләр уздырылмады.

РФ Урман кодексының 72 статьясы нигезендә урман плантацияләрен оештыру һәм аларны эксплуатацияләү максатында урман кишәрлегенен аренда шартнамәсе ун елдан алып кырык тугыз елга кадәрле срококка төзелә.

## **2.11. Урманнардан жимешле, жиләкле, декоратив урман үсемлекләрен һәм дару үләннәрен үстерү өчен файдалану нормативлары, параметрлары һәм чорлары**

Урман жимешләрен, жиләкләрне, декоратив үсемлекләрне һәм дару үләннәрен үстерү жимешләр, декоратив үсемлекләр, дару үләннәре, жиләкләр һәм башка шуңа охшаш урман ресурсларын алуға бәйле эшмәкәрлек эшчәнлегеннән гыйбарәт. Урманнардан файдалануның әлегә төре Россия Табигат министрлығының 2020 елның 28 июлендәге 497 номерлы боерыгы белән расланган Урманнардан жимешле, жиләкле, декоратив урман үсемлекләрен, дару үләннәрен үстерү өчен файдалану кагыйдәләрендә регламентлана һәм урман кишәрлегенен аренда шартнамәсе нигезендә урманнарны үзләштерү проекты нигезендә гамәлгә ашырыла.

Жимешле, жиләкле, декоратив урман үсемлекләрен, дару үләннәрен үстерү өчен, беренче чиратта, урман фонды жирләре составындагы урмансыз жирләр, шулай ук урман булып житешмәгән диләнкеләр, аланнар һәм урман культураларын утыртканчыга кадәр урманның табигый торгызылуы мөмкин булмаган башка урман утыртмалары белән капланмаган жирләр; рекультивацияләнергә тиешле (эшкә яраклы үзлегә беткән торфлыклар һ.б.) жирләр файдаланыла.

Жимешле, жиләкле, декоратив урман үсемлекләрен, дару үләннәрен үстерү өчен үзгәртеп коруга билгеләнмәгән, азкыйммәтле утыртма кишәрлекләре файдаланылырга мөмкин.

Урманнардан жимешле, жиләкле, декоратив урман үсемлекләрен, дару үләннәрен үстерү өчен файдалану РФ Урман кодексының 27 статьясы нигезендә чикләнергә яки тыелырга мөмкин.

РФ Урман кодексының 72 статьясы нигезендә жимешле, жиләкле, декоратив урман үсемлекләрен, дару үләннәрен үстерү максатында урман кишәрлегенен аренда шартнамәсе ун елдан алып кырык тугыз елга кадәрле срококка төзелә.

Кишәрлек урманчылыклары буенча жимешле, жиләкле, декоратив урман үсемлекләрен, дару үләннәрен үстерү өчен урман кварталларының яки аларның өлешләренен исемлеге әлеге регламентның 5 нче таблицасында китерелгән.

## **2.12. Урманнардан урман питомниклары ясау һәм аларны эксплуатацияләү өчен файдалану нормативлары, параметрлары һәм чорлары**

Урман питомникларын (даими, вакытлыча) булдыру һәм аларны эксплуатацияләү төп урман агач токымнары үсентеләрен үстерү белән бәйләшчәнлек булып тора.

Урман питомникларын төзү һәм аларны эксплуатацияләү кагыйдәләре Россия Табигать ресурслары һәм экология министрлыгының «Урман питомникларын төзү һәм аларны эксплуатацияләү кагыйдәләрен раслау турында» 2021 елның 12 октябрендәге 737 номерлы боерыгы белән расланган.

Урман питомниклары булдыру һәм алардан файдалану өчен урманнардан файдалану РФ Урман кодексының 27 статьясы нигезендә чикләнергә мөмкин.

Урман питомниклары төзү һәм аларны файдалану, әгәр мондый эшчәнлек аларның хокукый режимына каршы килмәсә, урман фонды жирләрендә һәм башка категория жирләрдә рөхсәт ителә (РФ Урман кодексының 39.1 статьясы).

Урман питомникларында кәлшәләр, үсентеләр үстерү өчен яхшыртылган һәм сортлы урман үсемлекләре кулланыла, әгәр мондый орлыклар юк икән, урман үсемлекләренен нормаль орлыклары кулланыла.

РФ Урман кодексының 72 статьясы нигезендә урман питомниклары оештыру һәм аларны эксплуатацияләү максатында урман кишәрлегенен аренда шартнамәсе ун елдан алып кырык тугыз елга кадәрле чорга төзелә.

Урман питомниклары булдыру һәм аларны кишәрлек урманчылыклары буенча эксплуатацияләү өчен урман кварталлары яисә аларның өлешләре исемлеге әлеге Регламентның 5 нче таблицасында китерелә.

Хәзерге вакытта Баулы урманчылыгы чикләрендә бер даими урман питомнигы бар, аларда төп урман хасил итүче токымнар үстерелә.

## **2.13. Жир асты байлыктарын геологик өйрөнүө, файдалы казылмаларны эзлөү һәм чыгаруны гамөлгө ашыру өчен урманнардан файдалану нормативлары, параметрлары һәм чорлары**

Урманнардан жир асты байлыктарын геологик өйрөнүө, эзлөү һәм файдалы казылмалар чыгаруны гамөлгө ашыру өчен файдалану РФ Урман кодексының 43 статьясы, Россия Табигать ресурслары һәм экология министрлыгының «Жир асты байлыктарын геологик өйрөнүө, эзлөү һәм файдалы казылмалар чыгаруны гамөлгө ашыру өчен урманнардан файдалану тәртибен һәм, жир асты байлыктарын геологик өйрөнүө гамөлгө ашыру максатларында, урман кишәрлеге бирелмичө, сервитут билгелөп яки билгеләмичө урманнардан файдалану очрактары исемлеген раслау турында» 2020 елның 7 июлендөгө 417 номерлы боерыгы нигезендө гамөлгө ашырыла.

Жир асты байлыктарын геологик өйрөнүө, файдалы казылмаларны эзлөү һәм чыгаруны гамөлгө ашыру өчен урманнардан файдалануның рөхсөт ителгән күләмнөре һәм урманчылыктарның кишәрлек урманчылыктары кисемендө урман кишәрлекләренөң урнашкан урыны 5 нче таблицада чагылдырылган.

Урманнарны жир асты байлыктарын геологик өйрөнүө, файдалы казылмаларны эзлөү һәм чыгару максатларында файдалану өчен дөлөт яки муниципаль милектөгө урман кишәрлеге арендага бирелө яки бу урман кишәрлегенө карата РФ Урман кодексының 9 статьясына ярашлы рөвештө сервитут билгелөнөргө мөмкин. Урманнарны урман кишәрлеген бирмичө, сервитут билгеләмичө генө жир астын геологик өйрөнүө максатларында файдалану рөхсөт ителө, эгәр күрсөтелгән максатларда эш башкару урман утыртмаларын кисүгө яки капитал төзелеш объектларын төзүгө китермөсө.

Жир асты байлыктарын геологик өйрөнүө, файдалы казылмаларны эзлөү һәм чыгару максатында урманнардан файдалана торган затлар түбөндөгөлөрнө тәэмин итө:

кулланыла торган урманнарны һәм урманга тоташкан урман кашакларны, ясалма һәм табигый су агымнарын житештерү һәм куллану калдыктары белән пычранудан даими чистарту;

житештерү эшчөнлегө барышында жимерелгән юлларны, киптерү канауларын, дренаж системаларын, күперлөрнө, башка гидротехник корылмаларны, квартал баганаларын, квартал юлларын, аншлактарны, урманнар территориясен төзөклөндөрү элементларын торгызуны;

Россия Федерациясе законнарына ярашлы рөвештө урман инфраструктурасы булдыруга бөйлө булмаган, жир асты байлыктарын геологик өйрөнүгө, файдалы казылмаларны эзлөү һәм чыгаруны гамөлгө ашыруга бөйлө объектларны тиешлө эшлөрнө үтөү чорлары тәмамлану белән консервациялөүнө яисө юк итүнө һәм күрсөтелгән объектларны төзү, үзгөртеп кору һәм (яки) эксплуатациялөү өчен файдаланылган жирлөрнө рекультивациялөүнө;

өлегө затлар гаөбө белән барлыкка килгән һөлөкөт очрактарын, шулай ук аларның нөтижөлөрөн бетөрү буенча кирөкле чараларны күрү;

сейсмик разведка эшлөрөн планлаштыру һәм үткөрү, шулай ук хәрөкөт составын һәм йөклөрнө яңа урынга күчөрү максатларында квартал ызаннары, урман

юллары билэгән һәм урман утыртмалары белән капланмаган башка жирләрдән актив файдалану.

РФ Урман кодексының 43-46 статьялары нигезендә урманнардан файдаланганда алынган агач материалына милекчелек хокукы Россия Федерациясенекә була.

Әлегә агач материалы Россия Федерациясә Хөкүмәтенең «Россия Федерациясә Урман кодексының 43-46 статьялары нигезендә урман фонды жирләрендә урнашкан урманнардан файдаланганда алынган агач материалын сату турында» 2009 елның 23 июлендәгә 604 номерлы карары нигезендә сатыла.

РФ Урман кодексының 73.1 статьясының 3 өлешендә РФ Урман кодексының 43-46 статьялары нигезендә урманнардан файдалану өчен тапшырылган урман кишәрлекләрендә агач материалы эзерләү өчен аукцион уздырмыйча урман кишәрлекләренең аренда шартнамәләрен төзү каралган.

РФ Урман кодексының 73.1 статьясының 3 өлешендәгә 3 пункттыңда 43, 45 статьяларда каралган очрақларда, дәүләт милкендә яки муниципаль милектә булган урман кишәрлеген файдалануга алу шартнамәсә жир асты байлыкларыннан файдалануга лицензия гамәлдә булган чорга төзелә.

Жир асты байлыкларын геологик өйрәнүне, файдалы казылмалар эзләү һәм чыгаруны гамәлгә ашыру максатлары өчен урман кварталлары яисә аларның өлешләре исемлегә әлегә Регламентның 5 нче таблицасында китерелә.

«Россия Федерациясә Урман кодексына һәм урманнарны торгызуны һәм урман үрчетүне камилләштерү өлешендә Россия Федерациясенекә аерым закон актларына үзгәрешләр кертү турында» 2018 елның 19 июлендәгә 212-ФЗ номерлы һәм «Россия Федерациясә Урман кодексына һәм Россия Федерациясенекә аерым закон актларына үзгәрешләр кертү турында» 2021 елның 2 июлендәгә 303-ФЗ номерлы федераль законнар нигезендә әлегә максатларда урманнардан файдаланучы затлар Россия Федерациясә Хөкүмәте билгеләгән тәртиптә урманнарны торгызу проектына яки урманнарны үрчетү проектына ярашлы рәвештә урман утыртмаларын кискәннән соң бер елдан соңга калмыйча урман утыртмалары киселгән майданга тигез майданда Татарстан Республикасы территориясә чикләрендә урманнарны торгызу яки урманнарны үрчетү эшләрен башкарырга бурычлы, шул исәптән гражданның иминлеген тәэмин итү һәм объектларны эксплуатацияләү өчен кирәкле шартларны оештыру өчен билгеләнгән саклык зоналарын булдырган очрақта да.

#### **2.14. Урманнардан сусаклагычлар һәм башка төрле ясалма су объектлары, шулай ук гидротехника корылмалары, елга портлары, причаллар төзү һәм эксплуатацияләү өчен файдалану нормативлары, параметрлары һәм сроклары**

РФ Урман кодексының 44 статьясы нигезендә сусаклагычларны, башка төрле ясалма су объектларын, шулай ук гидротехника корылмаларын, елга портларын, причаллар төзү һәм аларны эксплуатацияләү өчен урманнардан файдалану су законнары нигезендә гамәлгә ашырыла.

Урман законнары нормаларында билгеләнгәнчә, РФ Урман кодексының 43-46 статьялары нигезендә урманнардаң файдаланганда алынган агач материалына милекчелек хокукы Россия Федерациясенек була.

Аталган агач материалы РФ Хөкүмәтенәң «Россия Федерациясе Урман кодексының 43-46 статьялары нигезендә урман фонды жирләрендә урнашкан урманнардаң файдаланганда алынган агач материалын сату турында» 2009 елның 23 июлендәге 604 номерлы карары нигезендә сатыла.

Россия Федерациясе Урман кодексының 72 статьясының 3 өлеше һәм 74 статьясының 3 өлеше нигезендә урман кишәрлекләре атап үтелгән максатларда дәүләт органнары карарлары нигезендә, аукционнар уздырмыйча гына, бер елдан алып кырык тугыз елга кадәрге чорга арендага тапшырыла.

Дәүләт яки муниципаль милектәге урман кишәрлекләре гражданнырга, юридик затларга РФ Урман кодексының 9 статьясына ярашлы рәвештә сусаклагычлар һәм башка ясалма су объектларын төзү һәм эксплуатацияләү, дингез һәм елга портларын булдыру һәм аларны киңәйтү, гидротехник корылмалар төзү, реконструкцияләү һәм эксплуатацияләү өчен бирелә.

Сусаклагычлар, бүтән ясалма су объектлары, шулай ук гидротехника корылмалары, елга портлары, причаллар төзү һәм эксплуатацияләү өчен кишәрлек урманчылыклары буенча урман кварталларының яки аларның өлешләренәң исемлеге әлегә регламентның 5 нче таблицасында китерелде.

«Россия Федерациясе Урман кодексына һәм урманнарны торгызуны һәм урман үрчетүне камилләштерү өлешендә Россия Федерациясенәң аерым закон актларына үзгәрешләр кертү турында» 2018 елның 19 июлендәге 212-ФЗ номерлы һәм «Россия Федерациясе Урман кодексына һәм Россия Федерациясенәң аерым закон актларына үзгәрешләр кертү турында» 2021 елның 2 июлендәге 303-ФЗ номерлы федераль законнар нигезендә әлегә максатларда урманнардаң файдаланучы затлар Россия Федерациясе Хөкүмәте билгеләгән тәртиптә урманнарны торгызу проектына яки урманнарны үрчетү проектына ярашлы рәвештә урман утыртмаларын кискәннән соң бер елдан соңга калмыйча урман утыртмалары киселгән майданга тигез майданда Татарстан Республикасы территориясе чикләрендә урманнарны торгызу яки урманнарны үрчетү эшләрен башкарырга бурычлы, шул исәптән гражданнырның иминлеген тәмин итү һәм объектларны эксплуатацияләү өчен кирәкле шартларны оештыру өчен билгеләнгән саклык зоналарын булдырган очракта да.

## **2.15. Урманнардаң линияле объектлар төзү, үзгәртеп кору, эксплуатацияләү өчен файдалану нормативлары, параметрлары һәм чорлары**

РФ Шәһәр төзелеше кодексының 1 статьясының 10.1 пунктына ярашлы рәвештә, линияле объектларга электр тапшыру линияләре, элементә линияләре (шул исәптән линия-кабель корылмалары), торбаүткәргечләр, автомобиль юллары, тимер юл линияләре һәм башка шундый корылмалар керә.

Урманнардаң файдалануның әлегә төре РФ Урман кодексының 45 статьясы һәм Россия Табигать министрлыгының «Урманнардаң линияле объектлар төзү, аларны үзгәртеп кору, аларны эшләтү өчен файдалану кагыйдәләрен һәм, сервитут,

гавами сервитут билгеләп яки билгеләмичә, урман кишәрлеген бирмичә урманнардан линияле объектлар төзү, аларны үзгәртеп кору, аларны эшлätү өчен файдалану очраклары исемлеген раслау турында» 2020 елның 10 июлендәгә 434 номерлы боерыгы нигезендә регламентлана.

Сусаклагычлар, бүтән ясалма су объектлары, шулай ук гидротехник корылмалар, елга портлары, причаллар төзү өчен гражданнарга һәм юридик затларга урманчылыкның барча территориясә буйлап урман кишәрлекләрен даими (вакыты чикләнмичә) файдалануга тапшыру аренда хокукында гамәлгә ашырылырга мөмкин, ә махсус сакланучы урман кишәрлекләрендә фәкәт күрсәтелгән эшләрне урнаштыру ихтималының башка вариантлары булмаган очракта гына рөхсәт ителә.

Дәүләт милкендә яки муниципаль милектә булган урман кишәрлекләре гражданнарга һәм юридик затларга РФ Урман кодексының 9 статьясы һәм 73.1 статьясының 3 өлешә нигезендә аукцион уздырмыйча кырык тугыз елга кадәр бирелә.

Урман фонды жирләрендә урнашкан урманнарны төзелеш, реконструкция, линияле объектларны эксплуатацияләү белән бәйлә объектларны урнаштыру өчен кулланганда урман булмаган жирләр, ә андый жирләр булмаганда – урманны торгызу өчен билгеләнгән жирләр (киселгән, янган, сирәкләнгән, чүлгә әверелгән урыннар, аланлыктар һәм башка урыннар), шулай ук түбән тулылыклы һәм аз дәрәжәдә кыйммәтле урман агачлары үскән майданнар кулланылырга тиеш.

Линияле объектларны төзү, үзгәртеп кору һәм эксплуатацияләү максатларында арендага, даими (вакыты чикләнмичә) файдалануга тапшырылган урман кишәрлекләрендә урман утыртмаларын кисү урманнарны үзләштерү проекты нигезендә гамәлгә ашырылырга тиеш. Урманнардан файдалануның әлегә төрендә урман фонды жирләрендә урнашкан урманнардан шушы рәвешлә файдаланганда алынган агач материалына милекчелек хокукы Россия Федерациясенә була (РФ Урман кодексының 20 статьясының 2 өлешә). Әлегә агач материалын сату РФ Хөкүмәтенәң «Россия Федерациясә Урман кодексының 43-46 статьялары нигезендә урман фонды жирләрендә урнашкан урманнардан файдаланганда алынган агач материалын сату турында» 2009 елның 23 июлендәгә 604 номерлы карары нигезендә гамәлгә ашырыла.

Гражданнарның иминлеген тәмин итү һәм линияле объектларны эксплуатацияләү өчен кирәкле шартларны тудыру өчен билгеләнгән сак һәм санитар-саклык зоналарында урман утыртмаларын кисү күрсәтелгән зоналарда билгеләнгән режимга туры китереп гамәлгә ашырыла.

Россия Федерациясә Хөкүмәтенәң «Электр челтәрләре хужалыгы объектларының саклык зоналарын һәм мондый зоналар чикләрендә урнашкан жир кишәрлекләреннән файдалануда махсус шартлар билгеләү тәртибә турында» 2009 елның 24 февралендәгә 160 номерлы карары нигезендә көчәнешә 1000 вольтка кадәр булган электр челтәрләре өчен түбәндәгечә саклык зонасы билгеләнә:

электр тапшыру һава линияләре буйлап (биналарга кертү өлешендәгә тармакларыннан тыш) жир өсләгендә кырый үткәргечләр проекцияләреннән һәр ягыннан 2 метр ераклыкта торучы, параллель турылар белән чикләнгән жир кишәрлегә рәвешендә (алар үз торышыннан читкә чыгып тормаганда);



жир астыннан электр тапшыручы кабель линиялэре буйлап кырый кабельлэрдэн һәр ягыннан 1 метр ераклыкта торучы, параллель турылар белән чиклэнгән жир кишәрлеге рәвешендә.

1000 В югары булган электр челтэрлэрэнәң саклык зонасы киләсе таблицага туры китереп билгеләнә.

#### Көчәнеше 1000 В югары булган электр челтэрлэрэнәң саклык зонасы

Көчәнешнең проектта каралган номинал классы, кВТ	Саклык зонасы, м
1 кадэр	2 (биналарның стеналары, конструкциялэр һ.б. буйлап үзтотышлы яки изоляциялэнгән үткэргечле линиялэр өчен саклык зонасы мондый линиялэрдэн норматив хокукий актларда билгелэнгән минималь мөмкин аралык белән билгеләнә)
1-20	10 (5 – торак пунктлар чиклэрэндә урнаштырылган үзтотышлы яки изоляциялэнгән чыбыклы линиялэр өчен)
35	15
110	20
150, 220	25
330, 500, +/-400	30
750, +/- 750	40

Торбаүткэргечлэргә (алар нинди ысул белән салынган булса да) зыян салыну ихтималын булдырмас өчен саклык зоналары билгеләнә:

нефть, табигы газ, нефть продуктлары, нефть һәм ясалма углеводород газы транспортлаучы торбаүткэргеч трассалары буйлап, – торбаүткэргеч күчэрэнәң һәр ягыннан 25 м ераклыкта узучы шартлы сызыклар белән чиклэнгән жир кишәрлеге рәвешендә;

сыегайтылган углеводородлы газлар, тотрыклы булмаган бензин һәм конденсат транспортлаучы торбаүткэргеч трассалары буйлап, – торбаүткэргеч күчэрэнәң һәр ягыннан 100 м ераклыкта уза торган шартлы сызыклар белән чиклэнгән жир кишәрлеге рәвешендә;

күптармаклы торбаүткэргеч трассалары буйлап – кырый торбаүткэргечлэрэнәң күчэрлэрэннән югарыда күрсәтелгән аралыкларда уза торган шартлы сызыклар белән чиклэнгән жир кишәрлеге рәвешендә;

су асты кичүлэре буйлап – кичүлэрэнәң кырый тармаклары күчэрлэрэннән һәр ягыннан 100 м аралыкта торучы параллель ясылыклардан гыйбарэт булган су өслегеннән төпкә кадэрге су тирэлегенәң бер өлеше рәвешендә;

конденсатны саклау һәм газсызландыру савытлары, продукцияне аварияле чыгару өчен жир амбарлары тирэли – күрсәтелгән объектлар территориясе чиклэрэнәң һәр ягыннан 50 м ераклыкта торучы, йомык сызык белән чиклэнгән жир кишәрлеге рәвешендә;

продукцияне транспортка эзерләүче технологик жайланмалар, суырту һәм тутыру буенча төп һәм аралык насос станциялэре, резервуар парклары, компрессор һәм газ бүлү станциялэре, продукцияне үлчәү төеннэре, салу һәм бушату

эстакадалары, газны жир астында саклау станцияләре, нефть, нефть продуктларын жылыту пунктлары тирәли – күрсәтелгән объектларның территорияләре чикләреннән һәр ягыннан 100 м торучы йомык сызыклар белән чикләнгән жир кишәрлеге рәвешендә (Магистраль торбаүткәргечләрне саклау кагыйдәләре (Россиянең Федераль тау һәм сәнәгый күзәтчелегенең 1992 елның 24 апрелендәге 9 номерлы карары белән расланган) (Россиянең Федераль тау һәм сәнәгый күзәтчелегенең 1994 елның 23 ноябрендәге 61 номерлы карары редакциясендә).

Аерып чыгару полосаларының чикләре аерып чыгару полосасын формалаштыру өчен кирәкле жир кишәрлекләрен аерып чыгаруның Россия Федерациясе Транспорт министрлыгы раслаган нормаларын исәпкә алып билгеләнә.

Аерып чыгару полосаларының һәм саклык зоналарының зурлыклары РФ Транспорт министрлыгының 2008 елның 6 августындагы 126 номерлы боерыгында билгеләнгән Тимер юлларны аерып чыгару полосасын формалаштыру өчен кирәкле жир кишәрлекләрен аерып чыгару нормалары, шулай ук тимер юлларның саклык зоналарын исәпләп чыгару нормалары, жир корылышы, шәһәр төзелеше һәм проект документациясе, тимер юл линияләрен, төеннәрен һәм станцияләрен үстерүнең генераль схемалары нигезендә, шулай ук барлыкка килгән жирдән файдалану тәртибен һәм аерып чыгару полосаларының һәм саклык зоналарының элегрәк расланган зурлыкларын һәм чикләрен исәпкә алып билгеләнә.

Линияле объектларны төзү, үзгәртеп кору, эксплуатацияләү өчен урман кварталларының яки аларның өлешләренендә исемлеге кишәрлек урманчылыклары буенча әлеге регламентның 5 нче таблицасында китерелде.

«Россия Федерациясе Урман кодексына һәм урманнарны торгызуны һәм урман үрчетүне камилләштерү өлешендә Россия Федерациясенендә аерым закон актларына үзгәрешләр кертү турында» 2018 елның 19 июлендәге 212-ФЗ номерлы һәм «Россия Федерациясе Урман кодексына һәм Россия Федерациясенендә аерым закон актларына үзгәрешләр кертү турында» 2021 елның 2 июлендәге 303-ФЗ номерлы федераль законнар нигезендә әлеге максатларда урманнардан файдаланучы затлар Россия Федерациясе Хөкүмәте билгеләгән тәртиптә урманнарны торгызу проектына яки урманнарны үрчетү проектына ярашлы рәвештә урман утыртмаларын кискәннән соң бер елдан соңга калмыйча урман утыртмалары киселгән майданга тигез майданда Татарстан Республикасы территориясе чикләрендә урманнарны торгызу яки урманнарны үрчетү эшләрен башкарырга бурычлы, шул исәптән гражданнарның иминлеген тәэмин итү һәм объектларны эксплуатацияләү өчен кирәкле шартларны оештыру өчен билгеләнгән саклык зоналарын булдырган очракта да.

## **2.16. Урманнардан урман эшкәртү инфраструктурасы объектларын булдыру һәм эксплуатацияләү өчен файдалану нормативлары, параметрлары һәм чорлары**

Урманнардан агач эшкәртү инфраструктурасы объектларын булдыру һәм эксплуатацияләү өчен файдалану агач һәм башка урман ресурсларын эшкәртү объектларын булдыру, алардан продукция житештерүгә бәйле эшкуарлык эшчәнлегеннән гыйбарәт.

Урман эшкэртү инфраструктурасы объектларын булдыру һәм эксплуатацияләү өчен урман кишәрлекләрен куллану РФ Урман кодексының 46 статьясы, Россия Табигать ресурслары һәм экология министрлыгының «Урман эшкэртү инфраструктурасы объектларын булдыру һәм эксплуатацияләү өчен урманнан файдалану кагыйдэләрен раслау турында» 2022 елның 31 гыйнварындагы 54 номерлы боерыгы белән регламентлана.

Дәүләт яки муниципаль милектәге урман кишәрлекләре гражданнарга, юридик затларга урман эшкэртү инфраструктурасы объектларын булдыру һәм эксплуатацияләү өчен арендага бирелә.

Урманнан агач материалы һәм башка төрле урман ресурслары эшкэртү өчен файдалану максатында урман кишәрлегенә аренда шартнамәсе бер елдан башлап кырык тугыз елга кадәрле чорга төзелә.

Әгәр федераль законнарда федераль дәүләт учреждениеләре тарафыннан урман эшкэртү инфраструктурасы объектларын булдыру һәм эксплуатацияләү рөхсәт ителә икән, дәүләт милкендәге урман кишәрлекләре элекке учреждениеләргә күрсәтелгән максатлар өчен даими (вакытын чикләмичә) файдалануга бирелә ала.

Урман эшкэртү инфраструктурасы объектларын урнаштыру максатларында, барыннан да элек, урмансыз жирләр, ә урман кишәрлегендә андый жирләр булмаганда – кисүләрдән соң торгызылмаган кишәрлекләр, янган, сирәкләнгән жирләр, чүллекләр, ачык урыннар, шулай ук тулылыгы һәм кыйммәте түбән булган урман утыртмалары үсә торган жирләр файдаланыла.

Бүтән урман кишәрлекләреннән күрсәтелгән максатларда файдалану күрсәтелгән объектларны урнаштыруның башка вариантлары булмаганда рөхсәт ителә.

Саклагыч урманнарда булдыру, шулай ук Россия Федерациясе Урман кодексында һәм башка федераль законнарда каралган башка очракларда урман эшкэртү инфраструктурасын булдыру һәм эксплуатацияләү тыела.

Урман эшкэртү инфраструктурасы объектларын булдыру һәм эксплуатацияләү өчен урманнан файдаланганда түбәндәге очраклар булмаса тиеш:

урманнарны пычрату (шул исәптән радиоактив һәм нефть матдәләре белән) һәм урманнарга башка төрле тискәре йогынты ясау;

Гражданнарның урманнарда булуына чикләүләр кертелгән очракта, транспорт чаралары белән урман кишәрлекләренә керү.

Кишәрлек урманчылыклары буенча урман эшкэртү инфраструктурасы объектларын булдыру һәм эксплуатацияләү өчен урман кварталлары яки аларның өлешләре исемлеге элекке регламентның 5 нче таблицасында китерелгән.

«Россия Федерациясе Урман кодексына һәм урманнарны торгызуны һәм урман үрчетүне камилләштерү өлешендә Россия Федерациясенә аерым закон актларына үзгәрешләр кертү турында» 2018 елның 19 июлендәге 212-ФЗ номерлы һәм «Россия Федерациясе Урман кодексына һәм Россия Федерациясенә аерым закон актларына үзгәрешләр кертү турында» 2021 елның 2 июлендәге 303-ФЗ номерлы федераль законнар нигезендә элекке максатларда урманнан файдаланучы затлар Россия Федерациясе Хөкүмәте билгеләгән тәртиптә урманнарны торгызу проектына яки урманнарны үрчетү проектына ярашлы рәвештә урман утыртмаларын кискәннән соң бер елдан соңга калмыйча урман утыртмалары

киселгән майданга тигез майданда Татарстан Республикасы территориясе чикләрендә урманнарны торгызу яки урманнарны үрчетү эшләрен башкарырга бурычлы, шул исәптән гражданның иминлеген тәмин итү һәм объектларны эксплуатацияләү өчен кирәкле шартларны оештыру өчен билгеләнгән саклык зоналарын булдырган очракта да.

## **2.17. Урманнардан дини эшчәнлекне гамәлгә ашыру өчен файдалану нормативлары, параметрлары һәм чорлары**

Урманнар дини оешмалар тарафыннан «Вөждан иреге һәм дини берләшмәләр турында» 1997 елның 26 сентябрендәге 125-ФЗ номерлы федераль закон нигезендә дини эшчәнлекне гамәлгә ашыру өчен файдаланылырга мөмкин.

Дини эшчәнлекне гамәлгә ашыру өчен тапшырылган урман кишәрлекләрендә дини һәм хәйриячелек билгеләнешендәге биналарны, корылмаларны, төзелмәләрне торгызу рөхсәт ителә. Дәүләт милкендә яки муниципаль милектә булган урман кишәрлекләре дини оешмаларга дини эшчәнлекне гамәлгә ашыру өчен түләүсез нигездә файдалануга тапшырыла (РФ Урман кодексының 47 статьясы).

Кишәрлек урманчылыклары буенча дини эшчәнлекне гамәлгә ашыру өчен урман кварталларының яки аларның өлешләренең исемлегенә элекке регламентның 5 нче таблицасында китерелгән.

## **2.18. Урманнарны саклауга, яклауга һәм торгызуга карата таләпләр**

### **2.18.1. Урманнарда янғын куркынычсызлыгы чараларына, урманнарны радиоактив матдәләр белән пычранудан һәм тискәре башка йогынтыдан саклауга карата таләпләр**

РФ Конституциясенең 9 статьясы һәм РФ Урман кодексының 51 статьясы нигезендә урманнар янғыннардан сакланырга тиеш.

Урманнарны янғыннардан саклау РФ Урман кодексы һәм «Янғын куркынычсызлыгы турында» федераль закон нигезендә биологик, урманчылык, экологик һәм төбәк үзенчәлекләрен исәпкә алып гамәлгә ашырыла һәм урманнардагы янғыннарны булдырмый калуга, вакытында ачыклауга һәм сүндерүгә юнәлдерелгән оештыру, хокукый һәм башка чаралар комплексын үз эченә ала.

Урманнардан файдаланганда, аларны саклаганда, яклаганда, торгызганда, урманнарда бүтән төрле эшчәнлекне гамәлгә ашырганда, шулай ук урманнарда гражданның йөргәндә урманнарда янғын куркынычсызлыгын тәмин итү буенча бердәм таләпләр Россия Федерациясе Хөкүмәтенең 2020 елның 7 октябрендәге 1614 номерлы карары белән расланган Урманнарда янғын куркынычсызлыгы кагыйдәләрендә билгеләнгән. Урманнарда янғыннарны кисәтү һәм сүндерү чараларының төрләре, элекке чаралар белән урманнардан файдаланучы затларны тәмин итү нормативлары, урманнардан файдаланганда урман янғыннарын кисәтү һәм сүндерү чараларының булу нормалары Россия Табигать министрлыгының 2014 елның 28 мартындагы 161 номерлы боерыгында расланган. Урманнарның табигый

янғын куркынычлылығы классификациясе, һава шартларына бәйле рәвештә урманнарда янғын куркынычы классификациясе 2011 елның 05 июлендәге 287 номерлы Рослесхоз боерыгы белән расланган.

Урманнарны янғыннардан саклауның нәтижәләлеген арттыру максатларында Рослесхозның 1997 елның 19 декабрдәге 167 номерлы боерыгы белән Янғын-химия станцияләре турында нигезләмә расланган.

Баулы урманчылығы майданының янғын куркынычы классларына бүленеше киләсе таблицада күрсәтелде.

**Жирләрнең гомуми майданын табигый янғын куркынычы класслары буенча бүлү**

Майданы, гектар

Кишәрлек урманчылығының аталышы	Янғын куркынычлылығы класслары буенча майданнар					Жәмгысе	Уртача класс
	I.	II.	III.	IV.	V.		
1	2	3	4	5	6	7	8
Баулы урманчылығы							
Баулы	935,0	6381,5	506,6	2140,0	1014,9	10833	2,6
Кандыз	879,3	7265,0	966,3	2043,0	1305,4	12363	2,6
барлығы	1932,0	13293,0	1503,0	4147,0	2321,0	23196,0	2,6
%	8,33	57,31	6,48	17,88	10,0	100	2,6

Урманда янғын барлыкка килү һәм таралу ихтималы, шулай ук аның интенсивлыгы һава шартларына карап билгеләнә. Бу вакытта метеорологик шартлар арасында янучан материалларны дымландыру яки корыту процессларына бәйлесе зуррак әһәмияткә ия булып тора. Мондый факторларга түбәндәгеләр керә: явым-төшемнәр, һаваның дымлылығы һәм һава температурасы, жил һәм болытлылык.

Урманнарда һава торышына карап, янғын чыгу куркынычының федераль класслары

Урманнардагы янғын чыгу куркынычы классы	Комплекслы күрсәткеч зурлыгы	Янғын чыгу буенча куркыныч дәрәжәсе
1	2	3
I.	0 ... 300	Юк
II.	301 ... 1000	Аз
III.	1001 ... 4000	Уртача
IV.	4001 ... 10000	югары
V.	10 000 артык	Гадәтгән тыш

Россия Федерациясе Хөкүмәтенең «Урманнарны янғынга каршы кору чаралары турында» 2011 елның 16 апрелдәге 281 номерлы карарына, «Урманнарны янғынга каршы кору нормативлары раслау турында» 2012 елның 27 апрелдәге 174 номерлы боерыгына таянып, регламентта табигый һәм икътисадый шартларны, урманнарның пирологик сыйфатламаларын, янғынның потенциал чыганаclarын исәпкә алып, янғынга каршы чаралар комплексы билгеләнде.

Янгынга каршы кору чараларының ел саен башкарыла торган күләме киләсе таблицада күрсәтелде.

Урманнарны янгынга каршы төзекләндерү буенча чараларның төрләре һәм күләмнәре характеристикасы

Т/с	Чаралар исеме	Үлчәү берәмлеге	Таләп ителә торган күләме
1	2	3	4
1.	Урманнарда янгын куркынычсызлыгы чаралары турында мәгълүмат булган стендларны һәм башка билгеләрне һәм күрсәткеләрне урнаштыру, эксплуатацияләү һәм ремонтлау	данә	15
2.	Урманнарда килүче гражданның ял итү зоналарын төзекләндерү	данә	4
3.	Шлагбаумнар кую, эксплуатацияләү һәм аларны ремонтлау, янгын куркынычсызлыгын тәмин итү максатларында урманнарда гражданның булуын чикләүне тәмин итәрлек киртәләр кору	данә	7
4.	Урманнарны янгыннардан саклау өчен билгеләнгән урман юллары төзү	км	2,1
5.	Урманнарны янгыннардан саклау өчен билгеләнгән урман юлларын үзгәртеп кору	км	8
6.	Урманнарны янгыннардан саклау өчен билгеләнгән урман юлларын эксплуатацияләү	км	168,7
7.	Янгынга каршы минераллаштырылган полосалар урнаштыру	км	83
8.	Чистарту һәм яңарту:		
9.	- ызан юллары	км	0
10.	- янгынга каршы минераллаштырылган полосалар	км	224,9
11.	Янгынга каршы сулыкларны һәм янгынга каршы су белән тәмин итү чыганакларына килү юлларын эксплуатацияләү	данә	0
12.	Чыбык-чабыкны, урман түшәмәсен, коры үләннәрне һәм урмандагы башка янучан материалларны контрольдә тотып, профилактика максатларында янгынга каршы яндыру	гектар	0
13.	Урман утыртмаларының токым составын жайга салу һәм санитар-савыктыру чараларын уздыру юлы белән урманнарда табигый янгын куркынычын киметү	гектар	Татарстан Республикасы Президентының 2018 елның 24 декабрдәге ПУ-880 номерлы указы белән расланган Татарстан Республикасы Урман планы нигезендә

Урманнарда янгынга каршы профилактика уздыруда урман янгыннарына каршы пропаганда эһәмиятле роль уйный, ул урманнарны саклау һәм урман янгыннарын булдырмый калуга жаваплылык рухында жәмәгатьчелек фикерен һәм аерым кешеләрнең карашларын формалаштыру максатында аңга планлы рәвештә йогынты ясауга юнәлдерелгән мәгълүмат-пропаганда чаралары һәм гамәлләре жыелмасыннан гыйбарәт. Урман янгыннарына каршы пропаганда максатчан, оператив булырга, ел чорына, урманнарда халыкның конкрет төркеме тарафыннан башкарыла торган эшчәнлекнең (ял итү, агач эзерләү, экспедицияләр һ.б.) торышына һәм холкына туры килергә, конкрет фактларны үз эченә алырга тиеш, ә басма матбугат чаралары эчтәлекле, кызыклы һәм образлы булырга тиеш.

Россия Федерациясе Хөкүмәтенең 2011 елның 17 маендагы 377 номерлы карары белән расланган Урман янгыннарын сүндерү планын һәм аның формасын эшләү һәм раслау кагыйдәләре нигезендә ел саен Урман янгыннарын сүндерү планы раслана.

### **2.18.2. Урманнарны саклауга карата таләпләр (санитар-савыктыру чараларының, урманнарны саклау буенча профилактика чараларының, зарарлы организмнарның чыганаclarын ликвидацияләү чараларының, шулай ук вәкаләтле федераль башкарма хакимият органы билгеләгән башка чараларның нормативлары һәм параметрлары)**

Урманнарны саклау урманнарда зарарлы организмнарны ачыклауга һәм аларның таралуын кисәтүгә, ә зарарлы организм чыганаclarы барлыкка килгән очракта, аларны бетерүгә юнәлдерелгән.

Урманнарны саклау дәүләт хакимияте органнары тарафыннан аларның РФ Урман кодексының 81-84 статьяларында билгеләнгән вәкаләтләре чикләрендә гамәлгә ашырыла.

Урманнарны зарарлы организмнардан яклау РФ Урман кодексының 60.1-60.10 статьялары һәм «Үсемлекләр карантини турында» 2014 елның 21 июлендәге 206-ФЗ номерлы федераль закон, Россия Федерациясе Хөкүмәтенең 2020 елның 9 декабрендәге 2047 номерлы карары белән расланган Урманнарда санитар куркынычсызлык кагыйдәләре (алга таба – Урманнарда санитар куркынычсызлык кагыйдәләре) нигезендә гамәлгә ашырыла.

Урманнардагы санитар куркынычсызлык чаралары түбәндәгеләрне үз эченә ала:

1. урманнарда жиңелчә, уртача һәм көчле урман патологиясе булган зоналарны билгеләү

2. урман авырулары буенча дәүләт мониторингы

3. урман патологиясенә тикшеренүләр уздыру

4. зарарлы организмнар таралуын кисәтү

5. урманнарда санитар куркынычсызлыкның башка чаралары, шул исәптән:

аварияле агачларны кисү – структур кимчелекләре булган агачларны, шул исәптән черек, тамырлары ярылган, куркыныч булып иелеп торган, бөтен агачның яки аның бер өлешенең егылуына һәм дәүләт, муниципаль милеккә, шулай ук гражданның милкенә һәм сәламәтлегенә зыян китерергә сәләтле агачларны кисү;

агитация чаралары, шул исәптән урманнарда санитар куркынычсызлык турында халык белән профилактик әңгәмәләр, уку йортларында урманнарда санитар куркынычсызлык турында ачык дәресләр үткәрү, аншлаглар һәм плакатлар элү, шулай ук урманнарда санитар куркынычсызлык кагыйдәләрен үтәү кирәклегенә турында массакуләм мәгълүмат чараларында мәгълүмати материаллар урнаштыру.

Татарстан Республикасы территориясендә урнашкан урман фонды жирләрендә урманнарны саклык районнарына бүлү «Рослесозащита» ФБУ филиалы – «Татарстан Республикасы Урманны саклау үзәге» тарафыннан гамәлгә ашырыла.

Урманнарны саклагыч районнарына бүлү тәртибе Россия Табигать министрлыгының 2017 елның 9 гыйнварындагы 1 номерлы боерыгы белән расланган.

Урман патологиясе буенча дәүләт мониторингын уздыру тәртибе шулай ук «Рослесозащита» ФБУ филиалы – «Татарстан Республикасы Урманны саклау үзәге» тарафыннан гамәлгә ашырыла.

Урман авырулары буенча дәүләт мониторингын уздыру тәртибе Россия Табигать министрлыгының 2017 елның 5 апрелдәге 156 номерлы боерыгы белән расланган.

Урман авырулары буенча тикшеренүләр (алга таба – УАТ) урманнарда урман авырулары буенча дәүләт мониторингы белешмәләрен, шулай ук урманнарның санитар һәм урман авыруларына бәйле торышы турында башка мәгълүматларны исәпкә алып уздырыла.

Урман авырулары буенча тикшеренүләр үткәрү тәртибе, урман авыруларын тикшерү актының рәвеше Россия Табигать министрлыгының 2020 елның 9 ноябрдәге 910 номерлы боерыгы белән расланган.

УАТ урман кишәрлекләренә хәзерге санитар һәм урман авырулары буенча торышы турында мәгълүмат алу, шулай ук зарарлы организмнар таралуны кисәтү чараларын нигезләү һәм билгеләү максатларында уздырыла.

УАТ материаллары нигезендә санитар-савыктыру чаралары (алга таба – ССЧ) уздырыла.

ССЧ урман утыртмаларның санитар һәм урман патологик торышын яхшырту, зарарлы организмнарның таралу куркынычын киметү, урман корткычлары һәм авыруларына каршы көрәшү, урман утыртмаларын үзләренә максатчан функцияләре белән тәэмин итү, шулай ук уңайсыз факторлардан (ут тәэсире, һава шартлары, туфрак-климат факторлары һәм башкалар, биотик һәм башка урманнарның тотрыклылыгына яки максатчан функциясенә зыян китерүче абиотик факторлар) китерелгән зыян күләмен киметү максаты белән Россия Табигать ресурслары һәм экология министрлыгының 2020 елның 9 ноябрдәге 912 номерлы боерыгы белән расланган Зарарлы организмнарның таралуын кисәтү буенча чараларны гамәлгә ашыру кагыйдәләренә ярашлы рәвештә үткәрелә.

Зарарлы организмнар таралуны кисәтү түбәндәгеләренә уздырылуын үз эченә ала:

- 1) урманнарны яклау буенча профилактика чаралары;
- 2) санитар-савыктыру чаралары, шул исәптән һәлак булган һәм зарарланган урман утыртмаларын кисү;
- 3) вәкаләтле федераль башкарма хакимият органы тарафыннан билгеләнгән башка чаралар.



Махсус сакланыла торган табигать территорияләрәндә урнашкан урманнарда зарарлы организмнар таралуын кисәтү чараларын уздыру территорияләрне махсус саклау режимын исәпкә алып гамәлгә ашырыла.

Һәлак булган һәм зыян күргән урман утыртмаларын кисүнең, матди кыйммәткә әйләндереп булмый торган агач материалын, шулай ук аварияле агачларны жыештыруның планлаштырылган күләмнәре 15 нче таблицада китерелә.

15 нче таблица

Санитар-савыктыру чараларының нормативлары һәм параметрлары

Т/с	Күрсәткечләр	Үлчәү берәмлекләре	Һәлак булган һәм зарарланган урман утыртмаларын кисү			Аварияле агачларны жыештыру	Матди кыйммәткә әйләндереп булмый торган агачларны жыештыру	Жәмгысә
			барлыгы	Шул исәптән:				
				тоташ	сайланма			
1	2	3	4	5	6	7	8	9
Баулы урманчылыгы								
Ылыслы								
1.	Урманчылык таләпләре буенча ачыкланган фонд	гектар	0		0		70	70
		мең куб.метр	0		0		0,8	0,8
2.	Кисү яисә жыештыру чоры	ел		2	3	1	10	
3.	Ел саен алырга рәхсәт ителә торган агач материалы күләме:							
	мәйданы	гектар	0		0		7	7
	Сайлана торган запас, барлыгы:							
	- тамыр	мең куб.метр	0		0		0,1	0,1
	- матди кыйммәткә әйләндереп була торган	мең куб.метр	0		0			0
	- эшкә яраклы	мең куб.метр						
Каты яфраклы								

Т/с	Күрсәткечләр	Үлчәү берәмлекләре	Һәлак булган һәм зарарланган урман утыртмаларын кисү			Аварияле агачларны жыештыру	Матди кыйммәткә әйләндереп булмый торган агачларны жыештыру	Жәмгысә
			барлығы	Шул исәптән:				
				тоташ	сайланма			
1	2	3	4	5	6	7	8	9
1.	Урманчылык таләпләре буенча ачыкланган фонд	гектар	0		0		62	62
		мең куб.метр	0		0		0,7	0,7
2.	Кисү яисә жыештыру чоры	ел		2	3	1	10	
3.	Ел саен алырга рөхсәт ителә торган агач материалы күләме:							
	мәйданы	гектар	0		0		6,2	6,2
	Сайлана торган запас, барлығы:				0			
	- тамыр	мең куб.метр	0		0		0,1	0,1
	- матди кыйммәткә әйләндереп була торган	мең куб.метр	0		0			0
	- эшкә яраклы	мең куб.метр						
<b>йомшак яфраклы</b>								
1.	Урманчылык таләпләре буенча ачыкланган фонд	гектар	10,1	0,8	9,3	0	0	10,1
		мең куб.метр	0,7	0,1	0,6	0	0	0,7
2.	Кисү яисә жыештыру чоры	ел		2	3	0	10	
3.	Ел саен алырга рөхсәт ителә торган агач материалы күләме:							
	мәйданы	гектар	3,5	0,4	3,1	0	0	3,5

Т/с	Күрсәткечләр	Үлчәү берәмлекләре	Һәлак булган һәм зарарланган урман утыртмаларын кисү			Аварияле ағачларны жыештыру	Матди кыйммәткә әйләндереп булмый торган ағачларны жыештыру	Жәмгысә
			барлығы	Шул исәптән:				
				тоташ	сайланма			
1	2	3	4	5	6	7	8	9
	Сайлана торган запас, барлығы:			0	0	5	0	0
	- тамыр	мең куб.метр	0,2	0	0,2	0	0	0,2
	- матди кыйммәткә әйләндереп була торган	мең куб.метр	0	0	0	0	0	0
	- эшкә яраклы	мең куб.метр	0	0	0	0	0	0
<b>Урманчылыктар буенча жәмгысә</b>								
1.	Урманчылык таләпләре буенча ачыкланган фонд	гектар	10,1	0,8	9,3	0	152	162,1
		мең куб.метр	0,7	0,1	0,6	0	1,8	2,5
2.	Кисү яисә жыештыру чоры	ел		2	3	0	10	
3.	Ел саен алырга рөхсәт ителә торган ағач материалы күләме:							
	мәйданы	гектар	3,5	0,4	3,1	0	15,2	18,7
	Сайлана торган запас, барлығы:			0	0	5	0	0
	- тамыр	мең куб.метр	0,2	0	0,2	0	0,2	0,4
	- матди кыйммәткә әйләндереп була торган	мең куб.метр	0	0	0	0	0	0
	- эшкә яраклы	мең куб.метр	0	0	0	0	0	0

Искәрмә. Санитар-савыктыру чараларының күләменә урман патологиясә тикшерүләре акты нигезендә үзгәрешләр кертелә («Урманнарны зарарлы организмнардан саклауны жайга салуны камилләштерү өлешендә Россия

Федерациясе Урман кодексына үзгәрешләр кертү турында» 2015 елның 30 декабрдәге 455 номерлы федераль закон буенча).

Урманнарны саклау буенча чаралар күләме корткычларның яңа чыганаclarы һәм урман авырулары барлыкка килүгә бәйле рәвештә һәм утыртмаларның санитар торышы үзгәрүгә карап үзгәртелергә тиеш.

УАТ нәтижеләре профилактика чараларын планлаштыру нигезе булып тора. Профилактика чараларын планлаштыру нәтижеләре урман хужалыгы регламентларында һәм урманнарны үзләштерү проектларында чагылдырыла.

15.1 нче таблица

Зарарлы организмнар таралуны кисәтү буенча профилактика һәм башка төрле чараларның параметрлары

Т/с	Чараның атамасы	Үлчәү берәмлеге	Чараның күләме	Уздыру чоры	Чараның ел саен башкарыла торган күләме
1	2	3	4	5	6
урман хужалыгы					
1.	начар шартларда (корылык, бөжәкләр зыян салу) урман утыртмаларының тотрыклылыгын арттыру өчен ашламалар һәм минерал өстәмәләр куллану	гектар	Зарурлыкка карап.		
2.	агачларны дөвалау	данә	Зарурлыкка карап.		
3.	зарарлы организмнар чыганагы барлыкка килмәсен өчен пестицидлар һәм урманны саклау өчен биологик чаралар куллану	гектар	Зарурлыкка карап.		
Биотехник					
4.	бөжәк белән тукланучы кошларның һәм бөжәк белән тукланучы башка хайваннарның тереклек итү һәм үрчү шартларын яхшырту	гектар	Зарурлыкка карап.		
5.	энтотофаг-бөжәкләрнең тереклек итү урыннарын саклау, аларны чыгару, күчерү һәм интродукцияләү	гектар	Зарурлыкка карап.		
6.	нектар бирүче үләнле үсемлекләр чөчү	гектар	Зарурлыкка карап.		
7.	феромоннар куллану	гектар	Зарурлыкка карап.		

Профилактика, санитар-савыктыру, жир өстендә корыта торган һәм биотехник урман саклау чараларын үтәү нормативлары

Чараның атамасы	Үлчәү берәмлеге	Чараның күләме
Урман авырулары ягыннан тикшеренү	гектар	45
Тоташ санитар кисү	гектар	0,4
Сайланма санитар кисү	гектар	3,1
Матди кыйммәткә әйләндереп булмый торган агачларны жыештыру	гектар	15,2
Авария хәлендәге агачларны кисү	данә	5
Профилактика чаралары	Зарурлыкка карап.	

Чараның атамасы	Үлчәу берәмлеге	Чараның күләме
Агитация чаралары	Зарурлыкка карап.	

15.2 нче таблица

Зарарлы организмнарның чыганақларын юкка чыгару чараларының параметрлары

T/c	Чараның атамасы	Үлчәу берәмлеге	Чараның күләме	Уздыру чоры	Чараның ел саен башкарыла торган күләме
1	2	3	4	5	6
1.	зарарлы организмнарның чыганақларын тикшерү	гектар	зарурлыкка карап		
2.	зарарлы организмнарны юкка чыгару яисә күләмен киметү, шул исәптән химия препаратлары белән	гектар	зарурлыкка карап		
3.	зарарлы организмнар белән зарарланган урман утыртмаларының токым һәм яшь составларын жайга салу максатларында урман утыртмаларын кисү.	гектар	зарурлыкка карап		

### 2.18.3. Урманнарны торгызуға карата таләпләр

Киселгән, һәлак булган, зыян күргән урманнар яңадан үрчетелергә тиешле.

Россия Федерациясе Урман кодексының 61 статьясының 2 пункты нигезендә урманнарны яңадан үрчетү түбәндәгеләрне үз эченә ала:

- 1) урман орлыкчылығы;
- 2) урманнарны торгызу;
- 3) урманнарны карау;
- 4) урманнарны торгызу өчен билгеләнгән жирләрне урман урнашкан жирләргә кертү.

Урман орлыкчылығы «Орлыкчылык турында» 1997 елның 17 декабрәндәге 454-ФЗ номерлы федераль законга һәм РФ Урман кодексының 65 статьясына ярашлы рәвештә гамәлгә ашырыла.

Урманнарны торгызу РФ Урман кодексының 61, 62 статьялары, Россия Табигать министрлығының 2021 елның 29 декабрәндәге 1024 номерлы боерыгы белән расланган Урманнарны торгызу кагыйдәләре (алга таба – Урманнарны торгызу кагыйдәләре) нигезендә гамәлгә ашырыла.

Урман үстерү РФ Урман кодексының 63 статьясы, Россия Табигать ресурслары министрлығының 2021 елның 20 декабрәндәге 978 номерлы боерыгы белән расланган Урман үстерү кагыйдәләре (алга таба – Урман үстерү кагыйдәләре) нигезендә башкарыла.

Урманнарны карау РФ Урман кодексының 64 статьясы, Россия Табигать министрлығының «Урманнарны карау кагыйдэләрен раслау турында» 2020 елның 30 июлендәге 534 номерлы боерыгы (алга таба – Урманнарны карау кагыйдэләре) белән регламентлана.

Урманнарны карау урманнарны үзләштерү проекты нигезендә урманнардан файдаланучылар, шулай ук дәүләт хакимияте органнары, жирле үзидарә органнары (алга таба – дәүләт хакимияте органнары, жирле үзидарә органнары) тарафыннан Урман кодексының 81-84 статьяларына ярашлы рәвештә билгеләнгән вәкаләтләре чикләрендә башкарыла.

Урманнарны тәрбия кылу эшләре Урманнарны тәрбия кылу кагыйдэләренә туры китереп, чара төрләре буенча Россия Федерациясе субъектларының урман планнарында, урманчылыкларның (урман паркларының) урман хужалыгы регламентларында, урманнарны үзләштерү проектларында күрсәтелгән күләмнәрдә гамәлгә ашырыла.

Урманнарны карап тоту чараларына урман утыртмаларын тәрбия кылу максатларында уздырыла торган кисүләр; агроурман-меолиоратив чаралар; бүтән чаралар, шул исәптән урман утыртмаларын яңарту; урман утыртмаларының формасын үзгәртү; урман утыртмаларын реконструкцияләү; урманнарны урманчылык-урманнарны саклау буенча тәрбияләү; урманның яңарышын, шытымнарын һәм утыртмаларның башка кыйммәтле компонентларын (тәрбия объектларын) карау; урманнарны рекреацион-ландшафт тәрбияләү; урманнарны тәрбия кылуның ярдәмче төрләре; урманнарны карауның махсус төрләре керә.

Урманнарны карау чаралары эксплуатация урманнарының максатчан билгеләнешен, саклагыч урманнарның һәм махсус сакланучы урман кишәрлекләренә категорияләрен исәпкә алып гамәлгә ашырыла.

Эксплуатация урманнарында урманнарны тәрбия кылу чаралары урманнарның продуктлылыгын арттыруга, югары сыйфатлы агач материалы һәм агач булмаган урман ресурслары алуга юнәлдерелгән.

Эксплуатация урманнарында ясалма һәм табигый барлыкка килгән, агач материалына ихтыяж зур булган максатчан агач токымнарына карата тәрбияви чаралар башкарыла. Максатчан агач токымнары Россия Федерациясе субъектының урман планында агач материалын житештерү структурасына һәм аңа булган ихтыяжга ясалган анализ нигезендә билгеләнергә тиеш.

Саклагыч урманнарда һәм махсус сакланучы урман кишәрлекләрендә урманнарны карау чаралары тирәлек урманнарның хасил итүче, су саклаучы, саклагыч, санитар-гигиена, савыктыру һәм файдалы функцияләрен саклауга һәм торгызуга юнәлдерелгән.

Саклагыч урманнар һәм урманнарның махсус сакланучы кишәрлекләре өчен максатчан токымлы агачлар булып саклагыч урманнарның һәм махсус саклана торган урман кишәрлекләренә максатчан билгеләнешенә җавап бирә торган агач токымнары санала.

Урманнарны карау буенча уздырылган чараларның сыйфатлылыгын һәм нәтижелелеген бәяләү дәүләт хакимияте органнары, жирле үзидарә органнары тарафыннан, Россия Табигать министрлығының 2022 елның 17 гыйнварындагы 23 номерлы боерыгы белән расланган Диләнкеләргә карау тәртибенә туры китереп,

диләнке эшләрә тәмамланганнан соң диләнкеләрне караганда, Россия Табигать министрлығының «Дәүләт урман реестрына документлаштырылган мәғлүматларны кертүгә һәм аны үзгәртүгә нигез булган документларның исемлеген, формасын һәм аларны әзерләү тәртибен раслау турында» 2013 елның 11 ноябрәндәгә 496 номерлы боерыгы белән расланган тәртиптә дәүләт урман реестрына мәғлүмат керткәндә һәм аны үзгәрткәндә гамәлгә ашырыла.

Урманнарны торгызу өчен билгеләнгән жирләрне урман утыртмалары биләгән жирләргә кертү РФ Урман кодексының 64.1 статьясы нигезендә гамәлгә ашырыла.

Урман утыртмалары вәкаләтле федераль башкарма хакимияте билгеләгән критерияләргә һәм таләпләргә жавап биргән очракта, урманнарны торгызу өчен билгеләнгән жирләрне урман утыртмалары били торган жирләргә кертү дәүләт хакимияте органнары һәм жирле үзидарә органнары тарафыннан аларның РФ Урман кодексының 81-84 статьяларына ярашлы рәвештә билгеләнгән вәкаләтләре чикләрендә гамәлгә ашырыла.

Урманнарны торгызу өчен билгеләнгән жирләрне урман утыртмалары били торган жирләргә кертү тәртибе һәм тиешле акт формасы вәкаләтле федераль башкарма хакимият органы тарафыннан билгеләнә.

Яшь агачларны карау һәм урманнарны карауга бәйлә булмаган бүтән чараларның нормативлары һәм параметрлары 16 нче таблицадә китерелә.

## Яшь агачларны карау һәм урманнарны карауга бәйле булмаган бүтән чараларның нормативлары һәм параметрлары

Урманнарны карау төрләренең исеме	Кишәрлек урманчылыгының аталышы	Хужалык	Агач токымы	Майданы, гектар	Киселүче запас, м <sup>3</sup>	Кабатлану чоры	Еллык күләме		
							Майданы, гектар	Киселә торган запас м <sup>3</sup>	
								Гомуми	1 гектардан
1	2	3	4	5	6	7	8	9	10
Яктылык кергү өчен кисү		Ылыслы	Нарат	7,7	20	5	1,5	4	3
		жәмгысе		7,7	20	5	1,5	4	3
		каты яфраклы	Имән	21,9	130	5	4,4	26	6
			Т/кәүс. имән	9,7	100	5	1,9	20	11
			Өрәңге	20,9	170	5	4,2	34	8
		Жәмгысе		52,9	400		10,5	80	8
		йомшак яфраклы	Каен	6,4	30	5	1,3	6	5
		жәмгысе		6,4	30	5	1,3	6	5
барлығы		66,6	450		13,3	90	13,3		
Куелыкны жайга салу		Ылыслы	Нарат	152	2690	10	15,2	269	18
			Чыршы карагай	11,8	160	8	1,5	20	13
				21	350	10	2,1	35	17
		жәмгысе		184,4	3200		18,8	324	17
		каты яфраклы	Имән	20	390	5	4	78	20
			Өрәңге	140,1	1940	5	28	388	14
		жәмгысе		160,1	2330		32	466	15
		йомшак яфраклы	Каен	6,2	130	5	1,2	26	22
			усак	58,3	1250	5	11,7	250	21
			Юкә	0,9	20	5	0,2	4	20



Урманнарны карау төрлөрөнөң исеме	Кишәрлек урманчылыгының аталышы	Хужалык	Агач тоқымы	Майданы, гектар	Киселүче запас, м <sup>3</sup>	Кабатлану чоры	Еллык күләме		
							Майданы, гектар	Киселә торган запас м <sup>3</sup>	
								Гомуми	1 гектардан
1	2	3	4	5	6	7	8	9	10
		жәмгысе		65,4	1400		13,1	280	21
барлығы		410,3	6930		63,9	1070	63,9		
Яшь үрентеләр арасында караулар буенче барлығы									
		Ылыслы	Нарат	159,7	2710		16,7	273	16
			Чыршы	11,8	160		1,5	20	13
			карагай	21	350		2,1	35	17
жәмгысе				192,5	3220		20,3	328	16
		каты яфраклы	Имән	41,9	520		8,4	104	12
			Т/кәүс. имән	9,7	100		1,9	20	11
			Өрәңге	161	2110		32,2	422	13
жәмгысе				212,6	2730		42,5	546	13
		йомшак яфраклы	Каен	12,6	160		2,5	32	13
			усак	58,3	1250		11,7	250	21
			Юкә	0,9	20		0,2	4	20
жәмгысе				71,8	1430		14,4	286	20
Урманчылык буенча барлығы				476,9	7380		77,2	1160	15
шул исәптән кишәрлек урманчылыклары буенча									
Яктылык кертү өчен кисү	Баулы	Ылыслы	Нарат	5,6	20	5	1,1	4	4
		Жәмгысе		5,6	20	5	1,1	4	4
		каты яфраклы	Имән	10,4	50	5	2,1	10	5
			Т/кәүс. имән	9,7	100	5	1,9	20	10
			Өрәңге	15,1	130	5	3,0	26	9

Урманнарны карау төрлөрөнөң исеме	Кишәрлек урманчылыгының аталышы	Хужалык	Агач тоқымы	Майданы, гектар	Киселүче запас, м <sup>3</sup>	Кабатлану чоры	Еллык күләме		
							Майданы, гектар	Киселә торган запас м <sup>3</sup>	
								Гомуми	1 гектардан
1	2	3	4	5	6	7	8	9	10
		жәмгысе		35,2	280		7,0	56	8
		йомшак яфраклы	Каен	4,7	20	5	0,9	4	4
		Жәмгысе		4,7	20	5	0,9	4	4
Яктылык кертү, барлыгы				45,5	320		9,0	64	7
Куелыкны жайга салу	Баулы	Ылыслы	Нарат	72,3	1050	10	7,2	105	27
			Чыршы	3,1	50	8	0,4	6	15
			карагай	9,8	190	10	1,0	19	19
		жәмгысе		85,2	1290		8,6	130	15
		каты яфраклы	Имән	4,1	30	5	0,8	6	7
			Өрәңге	91,4	1130	5	18,3	226	12
		жәмгысе		95,5	1160		19,1	232	12
		йомшак яфраклы	Каен	6,2	130	5	1,2	26	21
			усак	40,8	780	5	8,2	156	19
			Юкә	0,9	20	5	0,2	4	20
жәмгысе		4,7	930		9,6	186	19		
Кирәкмәгән үсемлекләрне кисү, барлыгы				228,6	3380		37,2	548	15
Кишәрлек урманчылыгы буенча барлыгы				274,1	3700		46,2	612	13
Яктылык кертү өчен кисү	Кандыз	Ылыслы	Нарат	2,1	-	5	0,4	-	-
		Барлыгы		2,1	-	5	0,4	-	-
		каты яфраклы	Имән	11,5	80	5	2,3	16	7
			Өрәңге	5,8	40	5	1,2	8	7
		жәмгысе		17,3	120		3,5	24	7

Урманнарны карау төрлөрөнөң исеме	Кишәрлек урманчылығының аталышы	Хужалык	Агач тоқымы	Мәйданы, гектар	Киселүче запас, м <sup>3</sup>	Кабатлану чоры	Еллык күләме		
							Мәйданы, гектар	Киселә торган запас м <sup>3</sup>	
								Гомуми	1 гектардан
1	2	3	4	5	6	7	8	9	10
		йомшак яфраклы	Каен	1,7	10	5	0,4	2	6
		жәмгысе		1,7	10	5	0,4	2	6
Яктылык кертү, барлығы				21,1	130		4,3	26	6
Куелькны жайга салу	Кандыз	Ылыслы	Нарат	79,7	1640	10	8,0	164	21
			Чыршы	8,7	110	8	1,1	14	13
			карагай	11,2	160	10	1,1	16	14
		жәмгысе		99,6	1910		10,2	194	19
Куелькны жайга салу	Кандыз	каты яфраклы	Имән	15,9	360	5	3,2	72	23
			Өрәңге	48,7	810	5	9,7	162	17
			жәмгысе		64,6	1170		12,9	234
		йомшак яфраклы	усак	17,5	470	5	3,5	94	27
		Жәмгысе		17,5	470	5	3,5	94	27
Куелькны жайга салу, барлығы				181,7	3550		26,6	522	20
Кишәрлек урманчылығы буенча барлығы				202,8	3680		30,9	548	18

Урман үскән шартларның типларын, бонитет классларын, караганчыга кадәр составы буенча утыртмаларның төркемен, чыбылдыкның караганнан соңгы минималь йомыклығын, агачлар саны яисә массасы буенча сайлау процентын күрсәтеп, өстенлек итүче һәр токым буенча тәрбияви кисү режимының нормативлары Урманнарны тәрбия кылу кагыйдәләрендә билгеләнгән.

1. Кисүләрнең максималь ешлык проценты тоташлыгы (тулылыгы) 1,0 тигез булган утыртмалар өчен китерелде. Тоташлыкның (тулылыкның) түбәнрәк күрсәткечләрендә, кисәк тотрыклылык кимү куркынычы янаганда һәм башка начар шартларда, шулай ук техник коридор челтәрле кишәрлекләрен тәрбия кылганда кисү ешлыгы, әлбәттә, кими.

2. Технологик коридорларны (запасы буенча 5-7 процентка) кисеп чыкканда һәм кирәкмәгән агачларны күп күләмдә юк итү зарурлыгы булганда ешлыкны арттыру рөхсәт ителергә мөмкин.

Урманнарны торгызу һәм урман үстерү чараларын үткөрү таләп ителгән майданнарның күләме 17 нче таблицада күрсәтелгән.

17 нче таблица

Урманнарны торгызу һәм урман үстерү чараларының нормативлары һәм параметрлары

Мәйданы, гектар

Күрсәткечләр	урман үсемлекләре капламаган жирләр				Тоташ кисү диләнкеләре	Урман үстерү	Барлыгы	Ел саен башкарыла торган күләм
	Көекләр һәм һәлак булган утыртмалар	Киселгән урыннар	Ачык урыннар	Жәмгысә				
1	2	3	4	5	6	7	8	9
Урманчылык буенча барлыгы								
Урманнарны торгызуга мохтаж урыннар, барлыгы	50,2	140,8	210,8	401,8	2500,5	-	2989,8	299,0
шул исәптән ясалма (урман культуралары булдыру) ысуллары буенча, барлыгы	44,6	107,3	162,7	314,6	1233,6	-	1610,9	140,9
катнаш, барлыгы	-	-	-	-	-	-	-	-
Табигый урман торгызу, барлыгы	5,6	33,5	48,1	87,2	590,0	-	677,2	57,8
ш.и. шытым саклау		7,7		7,7	149,7	-	157,4	15,7
үрентене тәрбия кылу						-		
Минераллаштыру					349,2	-	349,2	0,2
Табигый урман торгызу (табигый үстерү)	5,6	25,8	48,1	79,5	768	-	872,3	41,9

Күрсәткечләр	урман үсемлекләре капламаган жирләр				Тоташ кисү дилән- келәре	Урман үстерү	Барлыгы	Ел саен башка- рыла торган күләм
	Көек- ләр һәм һәлак булган уртырт- малар	Кисел- гән урынн ар	Ачык урын- нар	Жәм- гысе				
1	2	3	4	5	6	7	8	9
шул исәптән кишәрлек урманчылыклары буенча								
Баулы								
Урманнарны торгызуга мохтаж урыннар, барлыгы	25,9	50,6	61,3	137,8	150,0	-	287,8	28,8
шул исәптән ясалма (урман культуралары булдыру) ысуллары буенча, барлыгы	20,3	35,7	25,9	81,9	106,0	-	187,9	18,8
катнаш, барлыгы	-	-	-	-	-	-	-	-
Табигый урман торгызу, барлыгы	5,6	14,9	35,4	55,9	44,0	-	99,0	10,0
ш.и. шытым саклау	-	7,7	-	7,7	5,0	-	12,7	1,3
үрентене тәрбия кылу	-	-	-	-	-	-	-	-
Минераллаштыру	-	-	-	-	2,0	-	2,0	0,2
Табигый урман торгызу (табигый үстерү)	5,6	7,2	35,4	48,2	37,0	-	85,2	8,5
Кандыз								
Урманнарны торгызуга мохтаж урыннар, барлыгы	24,3	90,2	149,5	264,0	1000,0	-	2411,5	241,2
шул исәптән ясалма (урман культуралары булдыру) ысуллары буенча, барлыгы	24,3	71,6	136,8	232,7	454,0	-		
катнаш, барлыгы	-	-	-	-	-	-		
Табигый урман торгызу, барлыгы	-	18,6	12,7	31,3	546,0		1220,9	122,1
ш.и. шытым саклау	-	-	-	-	64,0	-	577,3	57,7
Минераллаштыру	-	-	-	-	157,0	-		
Табигый урман торгызу (табигый үстерү)	-	18,6	12,7	31,3	325,0	-	333,6	33,4

Искәрмә: Тоташ кисүләр буенча ел саен файдалануга рөхсәт ителә торган диләнке күләме үзләштерелмәгән очракта, урман торгызу эшләренең күләме үзгәртелергә мөмкин.

Урман культураларын булдыру технологиясе туфрақ-типологик шартларга бәйле. Технологиянең нигезе сыйфатында урманчылык һәм урман хужалыгын

механикалаштыру буенча Россиякүләм фәнни-тикшеренү институты тарафыннан эшлэнгән урманнарны торгызу буенча хисап-технологик карталар киңәш ителә.

Урман агач токымнарының утырту материалына һәм урманнарны ясалма һәм катнаш торгызганда булдырылган, майданнары урман үсемлекләре белән капланган жирләргә кертелә торган яшь агачлар сыйфатына карата белдерелә торган критерияләр һәм таләпләр Урманнарны торгызу кагыйдәләре белән регламентлана.

Аз кыйммәтле һәм түбән тулылыклы урман утыртмаларының булган составын һәм структурасын үзгәртү максатыннан урманның ябалдашы астында урман культуралары булдырыла, шул исәптән аерым очракларда карагай, чыршы, имән, каен ябалдашы астында әлеге культураларны булдыру рөхсәт ителә.

Урманнарны торгызу кагыйдәләренә 12 пункты нигезендә урманнарны торгызганда утыртылган, майданнары урман урнашкан жирләргә кертеләргә тиешле, Урманнарны торгызу кагыйдәләренә 1-41 кушымталарына кертелмәгән урман агач токымы үсентеләренә карата критерийлар һәм таләпләр урманчылыкларның урман хужалыгы регламентларында билгеләнә.

Баулы урманчылыгы урманнары урнашкан жирләргә кертеләргә тиешле майданнардагы урман агач токымының утырту материалына һәм үсентеләренә карата критерийлар һәм таләпләр

Урман агач токымы атамасы	Утырту материалына таләпләр			Майданнары урманнар урнашкан жирләргә кертеләргә тиешле яшь үсентеләргә карата таләпләр һәм критерийлар		
	Яше, кимендә, ел	Тамыр башланган жирдә уртача кәүсә диаметры, кимендә, миллиметр	Кәүсә-нең уртача озынлыгы, кимендә, см	Яше, кимендә, ел	Төп токым агачлары саны, кимендә, 1 гектарга мең данә	Төп токым агачларының уртача биеклеге, кимендә, м
Өрәңге	1-2	4,0	1 5	7	1,5	0,9
Вак яфраклы юкә	2	2,5	2 0	5	2,0	1,7
Гади усак	2	2,5	2 0	4	2,5	2,0
Тирәк	1	3,0	1 5	5	1,0	2,5
Корыч-агач	2	2,0	1 2	6	2,0	1,7

Төп урман агач токымнарының яшәү өчен яраклы үсентеләре һәм яшь агачлары исәбенә бәйле рәвештә Кагыйдәләргә карата 1-41 кушымталарга кертелмәгән урман токымнары һәм урман үсү шартлары буенча урманнарны торгызу ысуллары урманчылыкларның урман хужалыгы регламентлары белән билгеләнә.

Урман торгызу ысуллары		Агач токымнар	Урман типлары төркеме, урман үсү шартлары типлары	Яшәргә сәләтле шытым һәм үсенте саны, 1 гектарга мең данә
1		2	3	4
Табигый урман торгызу	Шытымны саклу, үсентене карау юлы белән	Чыршы, карагай, каты яфраклы һәм йомшак яфраклы токымнар	Коры	4 артык
			Саф	3 артык
			Дымлы	2 артык
Табигый урман торгызу	туфракны минераллаштыру юлы белән	Чыршы, карагай һәм каты яфраклы токымнар	Коры	1-3
			Саф	0,5-1,5
			Дымлы	0,5 - 1
Катнаш урман торгызу		Йомшак яфраклы токымнар	Коры	2-4
			Саф	1-3
			Дымлы	1-2
Ясалма урман торгызу		Чыршы, карагай һәм каты яфраклы токымнар	Коры	0,0001 кимрәк
			Саф	0,0001 кимрәк
			Дымлы	0,0001 кимрәк
		Йомшак яфраклы токымнар	Коры	0,0001 кимрәк
			Саф	0,0001 кимрәк
			Дымлы	0,0001 кимрәк

## 2.19. Урман үсү зоналары һәм урманлы районнар буенча урманнардан файдалануга карата таләпләрнең үзенчәлекләре

РФ Табигать ресурслары министрлыгының «Россия Федерациясендә урман үсү зоналары исемлеген һәм Россия Федерациясе Урманлы районнар исемлеген раслау турында» 2014 елның 18 августындагы 367 номерлы боерыгы нигезендә Урманчылыкның барча территориясе Россия Федерациясенең Европа өлешендәге Урман-дала зонасы Урман-дала районында урнашкан.

Урман хужалыгы регламентының әлеге бүлегендә китерелгән нормативлар Россия Федерациясенең Европа өлешендәге Урман-дала зонасы Урман-дала районына туры килә.

### 3 БҮЛЕК. Урманнардан файдалануда чиклүүлөр

#### 3.1. Урманнарның максатчан билгеләнеш төрлөрө буенча чиклүүлөр

Урманнарны максатчан билгеләнеш төрлөрө һәм саклагыч урман категорияләре буенча чиклүүлөр 18 нче таблицادا китерелгән.

18 нче таблица

#### Урманнарның максатчан билгеләнеш төрлөрө буенча чиклүүлөр

T/c	Урманнарның максатчан билгеләнеше	Урманнардан файдаланудагы чиклүүлөр
1	2	3
1.	Саклагыч урманнар	Саклагыч урманнарда тоташ кисүләргә уздыру өслеге Кодекстың 21 статьясының 5.1 өлешендә каралган очракларда һәм сайланма кисүләргә үзләренә тирәлек хасил итә, су саклыг торган, санитар-гигиеник, савыктыру һәм башка төрле функцияләрен югалта башлаган урман утыртмаларын саклагыч урманнарның максатчан билгеләнешен һәм алар башкара торган файдалы вазыйфаларны саклауны тәмин итә торган урман утыртмаларына алмаштыруны тәмин итмәгән очракларда гамәлгә ашырыла, әгәр өслеге Кодекста башкача билгеләнмәсә.
2.	Су саклау зоналарында урнашкан урманнар	Тыела: 1) агулы химик препаратлар куллану; 2) авыл хужалыгы алып бару, умартачылык һәм печән чабудан гайре; 3) урман плантацияләргә төзү һәм алардан файдалану; 4) линияле объектлардан, гидротехник корылмалардан һәм нефть һәм табигий газ табу, эзләү һәм чыгару өчен кирәкле объектлардан кала, капитал төзелеш объектларын төзү һәм алардан файдалану.
3.	Табигий һәм башка төр объектларны саклау вазыйфасын үтәүче урманнар	
	а) урманнарның саклагыч полосаларында урнашкан урманнар	Тыела: 1) техник регламентта каралганнан кичрәк итеп линияле корылмалар ясау; 2) урман түшәмәсен белән мүк жыю һәм эзерләү.
	б) урман паркы зоналарында урнашкан урманнар	Тыела: 1) агулы химик препаратлар куллану; 2) аучылык хужалыгы өлкәсендә эшчәнлек төрләрен гамәлгә ашыру; 3) авыл хужалыгы алып бару; 4) файдалы казылмалар эзләү һәм чыгару; 5) капитал төзелеш объектларын төзү һәм алардан файдалану, линияле объектлардан һәм гидротехника корылмаларыннан тыш; Урманнар урнашкан жирләргә чикләрен мондый жирләргә майданын киметүгә китерергә мөмкин итеп



Т/с	Урманнарның максатчан билгеләнеше	Урманнардан файдаланудагы чикләүләр
1	2	3
	в) яшел зоналарда урнашкан урманнар	үзгәртү рөхсәт ителми. Тыела: 1) агулы химик препаратлар куллану; 2) аучылык хужалыгы өлкәсендә эшчәнлек төрләрен гамәлгә ашыру; 3) файдалы казылмалар эзләү һәм чыгару; 4) авыл хужалыгын алып бару, печән чабу һәм умартачылыктан гайре, шулай ук печән чабу һәм умартачылык максатларында коймалар кую; 5) капитал төзелеш объектлары төзү һәм алардан файдалану, гидротехника корылмаларыннан, элемент чыбыкларыннан, электр үткөрү чыбыкларыннан, жир асты торбаүткәргечләреннән гайре Урманнар урнашкан жирләрнең чикләрен мондый жирләрнең майданын киметүгә китерергә мөмкин итеп үзгәртү рөхсәт ителми.
4.	Кыйммәтле урманнар	Линияле объектлардан һәм гидротехника корылмаларыннан кала, капитал төзелеш объектларын төзү һәм алардан файдалану тыела. Су объектлары буйларында урнашкан саклагыч урман полосаларында линияле объектлардан, гидротехника корылмаларыннан һәм нефть һәм табигый газ табу, эзләү һәм чыгару өчен кирәкле объектлардан кала, капитал төзелеш объектларын төзү һәм алардан файдалану тыела. Чикләвекле-кәсепчелек зоналарында урнашкан урманнарда агач материалы эзерләү тыела.
5.	Эксплуатация урманнары	Урманнардан файдалануның барлык төрләре дә рөхсәт ителә.

### 3.2. Махсус саклана торган урман кишәрлекләренең төрләре буенча чикләүләр

Махсус саклана торган урман кишәрлекләренең хокукый режимы РФ Урман кодексының 119 статьясы, Рослесхозның «Су саклау зоналарында урнашкан урманнарны, табигый һәм башка төрле объектларны яклау вазыйфасын үтәүче урманнарны, кыйммәтле урманнарны, шулай ук махсус сакланучы урман кишәрлекләрендә урнашкан урманнарны файдалану, саклау, яклау, торгызу үзенчәлекләрен раслау турында» 2010 елның 14 декабрендәге 485 номерлы боерыгы (алга таба – Үзенчәлекләр) белән регламентлана.

Махсус саклана торган урман кишәрлекләрендә аларның максатчан билгеләнеше белән файдалы үзлекләренә ярашмаган эшчәнлекне гамәлгә ашыру тыела.

Махсус саклана торган урман кишәрлекләре төрләре буенча чикләмәләр 19 нчы таблицада күрсәтелә.

## Махсус саклана торган урман кишэрлеге төрлөре буенча чиклэмэләр

Т/с	Махсус саклана торган урман кишэрлекләре төрлөре	Урманнардан файдаланудагы чикләүләр
1	2	3
1.	Су объектлары, чокыр сөзәклекләрендә урнашкан ярсаклагыч, туфраксаклагыч урман кишэрлекләре	<p>Махсус саклана торган урман кишэрлекләрендә, РФ Урман кодексының 119 статьясының 3 өлешендә күрсәтелгәннәрдән тыш, түбәндәгеләр тыела:</p> <p>1) РФ Урман кодексының 21 статьясының 6 өлешендә каралган очрактардан һәм сайланма кисүләр үз тирәлеген формалаштыручы, су саклау, санитар-гигиена, савыктыру һәм башка файдалы функцияләрен югалткан урман утыртмаларын саклык урманнарының максатчан билгеләнешен саклауны тәмин итүче һәм үзләренәң файдалы функцияләрен үти ала торган урман утыртмаларына алыштыруны тәмин итмәгән очрактардан тыш, урман утыртмаларын тоташ кисү;</p> <p>2) авыл хужалыгы алып бару, печән чабу, умартачылык һәм товар аквакультурасы (товар өчен балыкчылык) чикләмә булып тора;</p> <p>3) капитал төзелеш объектларын төзү һәм эксплуатацияләү, линияле объектлар һәм гидротехник корымалардан тыш.</p> <p>Махсус саклана торган урман кишэрлекләрендә сайланма кисүләр уздыру фәкәт һәлак булган һәм зыян күргән урман утыртмаларын кисү максатларында гына уздырыла.</p> <p>РФ Су кодексына ярашлы рәвештә су саклау зоналары чикләрендә тыела:</p> <p>1) туфракка ашлама кертү өчен агынты суларны файдалану;</p> <p>2) зиратлар, үлэт базлары, житештерү һәм куллану калдыклары, радиоактив, химик, шартлаткыч, агулы, агулый торган һәм агулы матдәләр күмелгән урыннарны урнаштыру;</p> <p>3) үсемлекләренәң корткычлары һәм авыруларына каршы көрәшү буенча авиация чараларын гамәлгә ашыру;</p> <p>4) транспорт чаралары белән хәрәкәт итү һәм аларны туктатып калдыру (махсус транспорт чараларыннан тыш), аларның каты япмалы махсус жиһазландырылган юллардан һәм урыннарда хәрәкәт итүе һәм тукталып торуы искәrmә булып тора.</p> <p>Яр буе саклык полосалары чикләрендә су саклау зоналары өчен билгеләнгән чикләүләр белән берлектә түбәндәгеләр тыела:</p> <p>1) жирне эшкәртү;</p> <p>2) юыла торган грунт өемнәрен урнаштыру;</p> <p>3) авыл хужалыгы хайваннарын көтү һәм алар өчен жәйге лагерьлар, ванналар оештыру.</p>
2.	Урмансыз килекләр белән чиктәш булып торучы урман кырыйлары	Махсус саклана торган урман кишэрлекләрендә, РФ Урман кодексының 119 статьясының 3 өлешендә күрсәтелгәннәрдән тыш, түбәндәгеләр тыела:
3.	Урман-орлык плантацияләре,	1) РФ Урман кодексының 21 статьясының 6 өлешендә

Т/с	Махсус саклана торган урман кишәрлекләре төрләре	Урманнардан файдаланудагы чикләүләр
1	2	3
	даими урман-орлык кишәрлекләре һәм урман орлыкчылыгының башка объектлары	каралган очрактардан һәм сайланма кисүләр үз тирәлеген формалаштыручы, су саклау, санитар-гигиена, савыктыру һәм башка файдалы функцияләрен югалткан урман утыртмаларын саклык урманнарының максатчан билгеләнешен саклауны тәмин итүче һәм үзләренен файдалы функцияләрен үти ала торган урман утыртмаларына алыштыруны тәмин итмәгән очрактардан тыш, урман утыртмаларын тоташ кисү;
4.	Реликт һәм эндемик үсемлекләре булган урман кишәрлекләре	2) авыл хужалыгы алып бару, печән чабу, умартачылык һәм товар аквакультурасы (товар өчен балыкчылык) чикләмә булып тора;
5.	Сирәк һәм югалу куркынычы янаган кыргый жәнлекләренен яшәү урыннары	3) капитал төзелеш объектларын төзү һәм эксплуатацияләү, линияле объектлар һәм гидротехник корымалардан тыш. Махсус саклана торган урман кишәрлекләрендә сайланма кисүләр уздыру фәкәт һәлак булган һәм зыян күргән урман утыртмаларын кисү максатларында гына уздырыла.
6.	Табигый мирас объектлары	
7.	Махсус сакланучы башка урман кишәрлекләре	
8.	Тыюлыклы урман кишәрлекләре;	Тыюлы урман кишәрлекләрендә түбәндәгеләр рөхсәт ителми: 1) урман утыртмаларын кисү; 2) агулы химик препаратлар куллану; 3) авыл хужалыгы алып бару; 4) файдалы казылмалар эзләү һәм чыгару; 5) капитал төзелеш объектларын төзү һәм эксплуатацияләү

Искәrmә: Махсус сакланучы урман кишәрлекләре урнашкан жир һәм аларның майданы урманнар коруны проектлаганда күрсәтелә.

### 3.3. Урманнардан файдалану төрләре буенча чикләүләр

Урманнардан файдалану төрләре буенча чикләмәләр түбәндәге таблицада китерелгән.

Т/с	Урманнардан рөхсәтле файдалану төрләре	Урманнардан файдаланудагы чикләүләр
1	2	3
1.	Агач материалы эзерләү	Файдалану өчен билгеләнгән диләнке күләменнән (рөхсәт ителгән агач алу күләменнән) артып китүче күләмдә, шулай ук кисентеләрнен яшен бозып агач эзерләү рөхсәт ителми (РФ Урман кодексының 29 статьясының 4 өлеше). Россия Табигать ресурслары һәм экология министрлыгының 2016 елның 13 сентябрәндәге 474 номерлы боерыгы белән расланган Агач материалы эзерләү кагыйдәләре нигезендә: а) елга һәм чиймә үзәннәрен сөйрәмә жир трассалары һәм урман юллары сыйфатында куллану рөхсәт ителми; б) диләнкедән читтә урман утыртмаларын, үсемчелек катламын һәм туфрактарны зарарлау, урманнарны сәнәгать һәм башка төрле калдыктар белән чүпләү рөхсәт ителми;

Т/с	Урманнардан рөхсәтле файдалану төрләре	Урманнардан файдаланудагы чикләүләр
1	2	3
		<p>в) юлларны, күперләргә һәм ызаннарны, шулай ук киптерүче челтәрне, юл, гидромелиоратив һәм башка корылмаларны, су агымнарын, чишмәләргә, елгаларны саклау мөһим;</p> <p>г) аударылыган һәм асылынып төшкән, киселгән агачларны (киселгән һәм диләнkedә калдырылган агачларны исәпкә алып) калдыру, сакланьрга тиешле яшь шытымны зарарлау яисә һәлак итү тыела;</p> <p>д) чик, квартал, диләнке баганаларын һәм башкаларын, агачларда һәм түмәрләрдәге тамгаларны, ярлыкларны һәм саннарны бетерү яисә зарарлау тыела;</p> <p>е) кисүгә тиешле булмаган һәм Россия Федерациясенә Агач материалы эзерләү кагыйдәләре һәм урман законнары нигезендә сакланьрга тиешле агачларны, шул исәптән орлык бирү чыганакларын һәм плюс агачларын кисү һәм зарарлау тыела;</p> <p>ж) рөхсәт ителгән вакыты (рөхсәт ителгән кичектереп торуларны исәпкә алып) тәмамлангач агач эзерләү, шулай ук файдалану хокукы туктатылгач яисә тәмамлангач агач эзерләү рөхсәт ителми;</p> <p>з) билгеләнгән вакытына (рөхсәт ителгән кичектереп торуларны исәпкә алып) алып чыгылмаган агачны диләнkedә калдыру рөхсәт ителми;</p> <p>и) диләнке ясауның технологик картасында каралмаган урыннарда агач чыгару, тарттыру рөхсәт ителми;</p> <p>к) диләнке чистарту эшләрен үтәмәү яисә үз вакытында үтәмәү рөхсәт ителми;</p> <p>л) сөйрәмә жирләрдән һәм төяү майданнарыннан кала, туфракның өске уңдырышлы катламын юк итү рөхсәт ителми.</p> <p>Диләнкеләрдә агач материалы эзерләгәндә яшәргә яраклы, аларның табигый ареалы чикләрендә үсеп китүче (әгәр дә тиешле агач токымының урманнар составындагы майданы өлеше урманчылык майданының 1 процентыннан артып китмәсә) кыйммәтле агач токымнарын (имән, бук, корычагач, эрбет, юкә, күг, элмә, кара зирек, чәчә торган каштан) кисү рөхсәт ителми.</p> <p>Россия Федерациясә Кызыл китабына, Татарстан Республикасы Кызыл китабына кертелгән зат төрләре сакланьрга тиешле.</p> <p>Агач материалы эзерләгәндә урман утыртмалары агачлары составында өч һәм аннан да күбрәк берәмлектә эрбет булган, өлгергән, картайган урман утыртмаларын кисү рөхсәт ителми</p>
2.	Чәер эзерләү	<p>Түбәндәгеләргә кирт салу тыела:</p> <p>а) юкка чыгарганчыга кадәр зарарлы организм чыганакларында урнашкан урман утыртмаларына;</p> <p>б) урман янгыннары, зарарлы организмнар һәм башка тискәре факторлар нәтижәсендә зарарланган һәм</p>

Т/с	Урманнардан рөхсәтле файдалану төрләре	Урманнардан файдаланудагы чикләүләр
1	2	3
		<p>зәгыйфьләнгән урман утыртмаларына;  в) Россия Федерациясе законнары нигезендә агач эзерләү максатында өлгергән һәм картайган урман утыртмаларын тоташ яки сайланма кисүләр рөхсәт ителмәгән урманнардагы урман утыртмаларына;  г) даими урман-орлык кишәрлекләрендә, урман-орлык плантацияләрендә, генетика резервацияләрендә урнашкан урман утыртмаларына, шулай ук плюс агачларына, орлыклыкларга, орлык чәчәкләкләренә һәм полосаларына (2012 елның 24 гыйнварындагы 23 номерлы Рослесхоз боерыгы белән расланган Чәер эзерләү кагыйдәләрененң 7 пункты).</p>
3.	Агач булмаган урман ресурсларын эзерләү һәм жыеп алу	<p>Агач булмаган урман ресурслары эзерләү һәм жыеп алу өчен үсемлекләренң түбәндәге төрләрен куллану тыела:  – Россия Федерациясе Кызыл китабына һәм Татарстан Республикасы Кызыл китабына кертелгәннәрне;  - наркотик матдәләр дип таныла торганнарны;  - агачын эзерләү рөхсәт ителми торган агачларның һәм куаклыкларның төрләре (токимнары) исемлегенә кертелгәннәрне.</p> <p>Агач булмаган урман ресурслары эзерләү һәм жыеп алу чикләнергә яки радиоактив матдәләр белән пычранган районнарда билгеләнгән тәртиптә тыелырга мөмкин. 2011 елның 5 декабрендәге 512 номерлы Рослесхоз боерыгы белән расланган Агач булмаган урман ресурсларын эзерләү һәм жыеп алу кагыйдәләре нигезендә:  - эрозиягә каршы урманнарда; су объектлары, чокыр авышлыклары буйларында урнашкан ярсаклагыч һәм туфраксаклагыч урман кишәрлекләрендә, шулай ук тулылыгы 0,8-1,0гә тигез булган яшь агачларда һәм йомылмаган урман культураларында түмәр сагызын эзерләү рөхсәт ителми (13 пункт);  - агачларны туз эзерләү өчен кисү тыела (14 пункт);  - урманнарда табигый һәм башка төрле объектларны саклау вазыйфасын үтәүче урман түшәмәләрен жыярга рөхсәт ителми (20 пункт).</p>
4.	Азык-төлек урман ресурслары эзерләү һәм дару үләннәре жыю	<p>Төрләре Россия Федерациясе Кызыл китабына, Татарстан Республикасы Кызыл китабына кертелгән яки наркотик матдәләр булып саналган гөмбәләренә һәм кыргый үсүче үсемлекләренә эзерләү һәм жыеп алу рөхсәт ителми.</p> <p>Азык-төлек урман ресурсларын эзерләү һәм дару үләннәрен жыеп алу радиоактив матдәләр белән пычранган районнарда билгеләнгән тәртиптә чикләнергә мөмкин. 2011 елның 5 декабрендәге 511 номерлы Рослесхоз боерыгы белән расланган Азык-төлек урман ресурсларын эзерләү һәм дару үләннәрен жыеп алу кагыйдәләре нигезендә:  - жимеш бирә торган агачларны кисү һәм жимешләр эзерләү өчен ботакларны кискәләү тыела (13 пункт);</p>

Т/с	Урманнардан рөхсәтле файдалану төрләре	Урманнардан файдаланудагы чикләүләр
1	2	3
		<ul style="list-style-type: none"> <li>- чикләвекләргә эзерләгәндә агачларны һәм куакларны кисү, шулай ук агачларга һәм куакларга зыян сала торган ысулларны куллану тыела (14 пункт);</li> <li>- гөмбәләр эзерләү аларның ресурсларын саклауны тәмин итүче ысуллар белән башкарылырга тиеш (16 пункт);</li> <li>- каен суты эзерләү өлгергән урман кишәрлекләрендә кисәренә кимендә 5 ел калгач рөхсәт ителә (17 пункт);</li> <li>- башка төрле азык-төлек ресурслары эзерләү аларның үрентеләре торышына зыян салмый торган ысуллар белән башкарылырга тиеш; үсемлекләргә тамырлары белән өзеп алырга, яфрактарына (ботактарына) һәм тамырларына зыян салырга рөхсәт ителми (17 пункт)</li> </ul>
5.	Аучылык хужалыгы өлкәсендә эшчәнлек төрләрен гамәлгә ашыру	Яшел зоналарда урнашкан һәм урман паркы зоналарында урнашкан урманнарда, шулай ук шөһәр урманнары территорияләрендә аучылык хужалыгы өлкәсендәге эшчәнлек төрләрен гамәлгә ашыру тыела (РФ Урман кодексының 114 статьясының 2 өлешендә 2 пункты).
6.	Авыл хужалыгы алып бару	<p>Су саклау зоналарында урнашкан урманнарда, печән чабу һәм умартачылыктан гайре, авыл хужалыгы алып бару тыела (РФ Урман кодексының 104 статьясының 1 өлешендә 3 пункты).</p> <p>Саклагыч урманнарның яр буе чикләрендәге жирләргә сөрү, авыл хужалыгы хайваннарын көтү һәм алар өчен жәйге лагерьлар, ванналар оештыру тыела (РФ Су кодексының 65 статьясының 17 өлешендә 1, 3 пунктлары).</p> <p>Урман паркы зоналарында урнашкан урманнарда авыл хужалыгы алып бару тыела (РФ Урман кодексының 114 статьясының 2 өлешендә 3 пункты).</p> <p>Яшел зоналарда урнашкан урманнарда, печән чабу һәм умартачылыктан, шулай ук печән чабу һәм умартачылык максатларында киртәләп алулардан гайре, авыл хужалыгы алып бару тыела (РФ Урман кодексының 114 статьясының 4 өлешендә 2 пункты).</p> <p>Махсус саклана торган урман кишәрлекләрендә, печән чабудан һәм умартачылыктан кала, авыл хужалыгын алып бару тыела (РФ Урман кодексының 119 статьясының 4 өлешендә 2 пункты).</p>
7.	Фәнни-тикшеренү эшчәнлеген, мәгариф эшчәнлеген гамәлгә ашыру	<p>Урманнарны фәнни-тикшеренү һәм мәгариф эшчәнлеген өчен файдаланганда түбәндәгеләр рөхсәт ителми:</p> <ul style="list-style-type: none"> <li>а) тапшырылган урман кишәрлегеннән читтә урман утыртмаларына, үсемлекләргә капламына һәм туфракка зыян салу;</li> <li>б) тапшырылган урман кишәрлеген һәм аның чикләрендәге территорияләргә төзелеш һәм көнкүреш калдыклары, агач калдыклары, бүтән калдыклар белән чүпләү;</li> <li>в) тапшырылган урман кишәрлегенә майданнарын һәм аннан читтәге территорияләргә химик һәм радиоактив матдәләр белән пычрату (2011 елның 23 декабрендәге 548 номерлы</li> </ul>

Т/с	Урманнардан рөхсәтле файдалану төрләре	Урманнардан файдаланудагы чикләүләр
1	2	3
		<p>Рослесхоз боерыгы белән расланган Урманнардан фәнни-тикшеренү эшчәнлеген, мәгариф эшчәнлеген гамәлгә ашыру өчен файдалану кагыйдәләренең 9 пункты).</p> <p>Агулы химик препаратларны куллану тыела (РФ Урман кодексының 112 статьясының 4 өлеше, 113 статьясының 1 өлеше, 114 статьясының 2 өлешенең 1 пункты, 4 өлешенең 1 пункты).</p>
8.	Рекреация эшчәнлеген гамәлгә ашыру	<p>Рекреация эшчәнлеген гамәлгә ашыру өчен тапшырылган урман кишәрлекләрендә табигый ландшафтлар, хайваннар дөньясы объектлары, су объектлары сакланьрга тиеш (РФ Урман кодексының 41 статьясындагы 3 өлеше).</p> <p>2012 елның 21 февралендәге 62 номерлы Рослесхоз боерыгы белән расланган Урманнардан рекреация эшчәнлеген гамәлгә ашыру өчен файдалану кагыйдәләре нигезендә:</p> <ul style="list-style-type: none"> <li>- рекреацияләү эшчәнлеген гамәлгә ашыру өчен урманнардан файдалану эйләнә-тирә мохиткә һәм кеше сәламәтлегенә зыян китерми торган ысуллар ярдәмендә башкарыла (6 пункт);</li> <li>- вакытлы корылмаларны, физкультура-савыктыру, спорт һәм спорт-техника корылмаларын вакытлыча урнаштыру барыннан элек агачсыз һәм куаксыз урыннарда, ә мондый урыннар булмаганда – артык кыйммәтле булмаган агачлар белән капланган, урманнарны үзләштерү проектында билгеләнгән урыннарда рөхсәт ителә (8 пункт).</li> </ul>
9.	Урман плантацияләре булдыру һәм аларны эксплуатацияләү	<p>Плантация ясау максатларында түбәндәгеләрне файдалану рөхсәт ителми:</p> <ul style="list-style-type: none"> <li>а) су саклау зоналарында урнашкан урманнарны;</li> <li>б) табигый һәм башка объектларны саклау функцияләрен башкаручы урманнарны;</li> <li>в) кыйммәтле урманнарны;</li> <li>г) махсус сакланучы урман кишәрлекләрендә урнашкан урманнарны (2010 елның 14 декабрендәге 485 номерлы Рослесхоз боерыгы белән расланган Су саклау зоналарында урнашкан урманнарны, табигый һәм башка төрле объектларны саклау вазыйфасын үтәүче урманнарны, кыйммәтле урманнарны, шулай ук махсус сакланучы урман кишәрлекләрендә урнашкан урманнарны файдалану, саклау, яклау, яңадан үстерү үзенчәлекләренең 30 пункты).</li> </ul>
10.	Жимешле, жиләкле, декоратив урман үсемлекләре, дару үләннәре үстерү	<p>2011 елның 05 декабрендәге 510 номерлы Рослесхоз боерыгы белән расланган Урманнардан жимешле, жиләкле, декоратив урман үсемлекләрен, дару үләннәрен үстерү өчен файдалану кагыйдәләре нигезендә:</p> <ul style="list-style-type: none"> <li>- жимешле, жиләкле, декоратив урман үсемлекләрен, дару үләннәрен үстерү өчен, беренче чиратта, урман фонды жирләре составындагы урмансыз жирләр, шулай ук урманга әверелмәгән диләнкеләр, аланнарны һәм аларга урман культураларын утыртканчы урманның табигый торгызылуы мөмкин булмаган башка урман үсемлекләре</li> </ul>

Т/с	Урманнардан рөхсәтле файдалану төрләре	Урманнардан файдаланудагы чикләүләр
1	2	3
		<p>белән капланмаган жирләр; рекультивацияләнергә тиешле (эшләнелгән торфлыклар һ.б.) (11 пункт) жирләр файдаланыла.</p> <p>- жимешле, жиләкле, декоратив урман үсемлекләрен, дару үләннәрен – үстерү өчен үзгәртеп коруга билгеләнмәгән, азкыйммәтле утыртма кишәрлекләре файдаланылырга мөмкин (12 пункт);</p> <p>- РФ Урман кодексының 60.15 статьясы нигезендә Россия Федерациясе Кызыл китабына, Татарстан Республикасы Кызыл китабына кертелгән үсемлек төрләре очрый торган урман кишәрлекләреннән жимешле, жиләкле, декоратив урман үсемлекләрен, дару үләннәрен үстерү өчен файдалану тыела.</p>
11.	Урман үсемлекләренең утырту материалын (кәлшәләр, чәчкеннәр) үстерү	<p>2011 елның 19 июлендәге 308 номерлы Рослесхоз боекы белән расланган Урманнардан урман үсемлекләренең утырту материалын үстерү өчен файдалану кагыйдәләре нигезендә:</p> <p>урман үсемлекләренең утырту материалын (үрентеләр, чәчкеннәр) үстерү өчен, иң беренче чиратта, урман фонды жирләре составындагы урман белән капланмаган жирләренә, шулай ук урмансыз диләнкеләренә, аланнарны һәм башка, урман үсемлекләре белән капланмаган, урманнар урнашкан бүтән категория жирләре файдаланыла (11 пункт);</p> <p>урман үсемлекләренең утырту материалын (үрентеләр, чәчкеннәр) үстерү өчен урман үсемлекләренең яхшыртылган һәм сортлы орлыклары, яки, әгәр андый орлыклар булмаса, урман үсемлекләренең нормаль орлыклары кулланыла (12 пункт);</p> <p>урман үсемлекләренең утырту материалын (үрентеләр, чәчкеннәр) үстерү өчен урман үсемлекләренең районнарда бүленмәгән орлыкларын, шулай ук сыйфаты тикшерелмәгән урман үсемлекләре орлыкларын, чәчүлекләрен һәм башкаларын куллану тыела (13 пункт);</p> <p>Россия Федерациясе Кызыл китабына, Россия Федерациясе субъектлары кызыл китапларына кертелгән үсемлек төрләре очрый торган урман кишәрлекләрен урман утыртмаларының утырту материалын (үрентеләр, чәчкеннәр) үстерү өчен файдалану РФ Урман кодексының 60.15 статьясы нигезендә тыела.</p>
12.	Жир асты байлыкларын геологик өйрәнүгә гамәлгә ашыру, файдалы казылмалар эзләү һәм чыгару	<p>Яшел зоналарда һәм урман паркы зоналарында урнашкан урманнарда файдалы казылма ятмаларын эшкәртү тыела (РФ Урман кодексының 114 статьясының 2 өлешенең 4 пункты, 4 өлешенең 1 пункты).</p> <p>Жир асты байлыкларын геологик өйрәнү, файдалы казылмаларны эзләү һәм чыгару максатында урманнардан файдаланганда түбәндәгеләр рөхсәт ителми:</p> <p>а) бульдозер ярдәмендә агачлар аудару һәм урман кишәрлекләрен агач үсемлекләреннән чистарту, чик буе полосаларын һәм урман авызларын агач калдыклары белән</p>



Т/с	Урманнардан рөхсәтле файдалану төрләре	Урманнардан файдаланудагы чикләүләр
1	2	3
		<p>чүпләү, урман авызындагы агач кәүсәләрен һәм скелет тамырларын зарарлау, жәйге чорда яңа киселгән агачларны махсус чараларсыз гына урманда саклау;</p> <p>б) урман утыртмаларын суга батыру һәм озак итеп су бастыру;</p> <p>в) бирелгән урман кишәрлегеннән читтә урман утыртмаларын, үсемлекләр капламын һәм туфракны зарарлау;</p> <p>г) урманнарны төзелеш, сәнәгать, агач, көнкүреш һәм бүтән калдыклар, чүпләр белән чүпләү;</p> <p>д) бирелгән урман кишәрлеге майданын һәм аның чикләрендәге территорияләрне химик һәм радиоактив матдәләр белән пычрату;</p> <p>е) ирекле, билгеләнмәгән маршрутлар буйлап, шул исәптән урман кишәрлегеннән читтә транспорт чараларында һәм бүтән механизмнарда йөрү (2010 елның 27 декабрендәге 515 номерлы Рослесхоз боерыгы белән расланган Урманнардан жир асты байлыklarын геологик өйрәнү буенча эшләр башкару, файдалы казылма ятмаларын эшләү буенча файдалану тәртибенәң 18 пункты).</p>
13.	Сусаклагычлар һәм башка төрле ясалма су объектлары, шулай ук гидротехника корылмалары, елга портлары, причаллар төзү һәм эксплуатацияләү	Тыюлы урман кишәрлекләрендә сусаклагычлар, башка төрле ясалма су объектлары, шулай ук гидротехника корылмалары, елга портлары, причаллар төзү һәм эксплуатацияләү тыела (РФ Урман кодексының 119 статьясының 3 өлешендәге 5 пункты).
14.	Линияле объектлар төзү, үзгәртеп кору, алардан файдалану	<p>Урманнарны линияле объектлар төзү, үзгәртеп кору һәм эксплуатацияләү өчен файдаланганда түбәндәгеләр рөхсәт ителми:</p> <p>а) тапшырылган урман кишәрлегеннән читтә урман утыртмаларына, үсемлекләр капламына һәм туфракка зыян салу;</p> <p>б) тапшырылган урман кишәрлеген һәм тапшырылган урман кишәрлегеннән читтәгә янәшә урнашкан территорияләрне төзелеш һәм көнкүреш калдыклары, агач калдыклары, бүтән калдыклар белән чүпләү;</p> <p>в) тапшырылган урман кишәрлеге майданнарын һәм аннан читтәгә территорияләрне химик һәм радиоактив матдәләр белән пычрату.</p> <p>г) тапшырылган урман кишәрлеге һәм тиешле сак зоналарынан читтә ирекле, билгеләнмәгән маршрутлар буйлап транспорт чараларында һәм бүтән механизмнарда йөрү (2011 елның 10 июнендәге 223 номерлы Рослесхоз боерыгы белән расланган Урманнардан линияле объектлар төзү, үзгәртеп кору, эксплуатацияләү өчен файдалану кагыйдәләренәң 15 пункты).</p> <p>Урман паркы зоналарында урманнарда линияле объектлар төзү, үзгәртеп кору һәм алардан файдалану максатларында урманнардан файдалану тыела (РФ Урман кодексының 114</p>

Т/с	Урманнардан рөхсәтле файдалану төрләре	Урманнардан файдаланудагы чикләүләр
1	2	3
		статьясының 2 өлешендәге 5 пункты).
15.	Агач материалын һәм башка урман ресурсларын эшкәртү	Саклагыч урманнарда, шулай ук махсус сакланучы урман кишәрлекләрендә урман эшкәртү инфраструктурасы ясау тыела (РФ Урман кодексының 14 статьясындагы 2 өлеше). Урманнарны үзагач һәм башка урман ресурслары эшкәртү өчен файдаланганда түбәндәгеләр рөхсәт ителми: а) жир өсте һәм туфрак эче су агынтыларын бозарлык, урман кишәрлекләрен су бастырырлык яисә сазландырырлык итеп эшләр башкару һәм корылмалар төзү; б) тапшырылган урман кишәрлеген һәм тапшырылган урман кишәрлегеннән читтә янәшә торучы территорияләрне төзелеш һәм көнкүреш калдыклары, агач калдыклары, бүтән калдыклар белән чүпләү; в) тапшырылган урман кишәрлеге майданнарын һәм аннан читтәге территорияләрне химик һәм радиоактив матдәләр белән пычрату. г) тапшырылган урман кишәрлегеннән читтә ирекле, билгеләнмәгән маршрутлар буйлап транспорт чараларында һәм бүтән механизмнарда йөрү (Россия Табигать ресурслары һәм экология министрлыгының 2014 елның 1 декабрендәге 528 номерлы боерыгы белән расланган Урманнардан агач материалы һәм башка урман ресурслары эшкәртү өчен файдалану кагыйдәләренең 6 пункты).
16.	Дини эшчәнлекне гамәлгә ашыру	Дини эшчәнлек башкарганда түбәндәгеләр рөхсәт ителми: а) тапшырылган урман кишәрлегеннән читтә урман утыртмаларына, үсемлекләр капламына һәм туфракка зыян салу; б) тапшырылган урман кишәрлегеннән читтә өске һәм туфрак эче сулары агып төшүне бозарлык, урман кишәрлекләрен су бастырырлык яисә сазландырырлык итеп эшләр башкару һәм корылмалар төзү; в) тапшырылган урман кишәрлеген һәм аның янындагы территорияләрне төзелеш һәм көнкүреш калдыклары, агач калдыклары, башка калдыклар белән чүпләү; г) ирекле, билгеләнмәгән маршрутлар буенча транспорт чараларында һәм бүтән механизмнарда үтеп керү

Гамәлдәге урман орлыкчылык объектларының нормативлары һәм параметрлары әлеге урман хужалыгы регламентында әзерләнми, урман орлыкчылык объектлары турында белешмәләр ел саен Россия Табигать ресурслары һәм экология министрлыгының «Дәүләт урман реестрын алып бару формаларын раслау турында» 2021 елның 24 декабрендәге 1007 номерлы боерыгы белән расланган 14-ГЛР формасы буенча яңартыла.