



**ПРИКАЗ**

05.12.2023

**БОЕРЫК**

№ 552-осн

Казан ш.

Татарстан Республикасы Урман хужалыгы министрлыгының 2019 елның 12 февралендәге 88-осн номерлы боерыгы белән расланган Нурлат урманчылыгының урман хужалыгы регламентына үзгәреш кертү турында

Россия Федерациясе Урман кодексының 83 статьясының 1 өлешендәге 9 пункты, «Татарстан Республикасында урманнардан файдалану турында» 2008 елның 22 маендагы 22-ТРЗ номерлы Татарстан Республикасы Законының 3 статьясының 3 өлешендәге 1 пункты нигезендә боерык бирәм:

1. Татарстан Республикасы Урман хужалыгы министрлыгының «Нурлат урманчылыгының урман хужалыгы регламентын раслау турында» 2019 елның 12 февралендәге 88-осн номерлы боерыгы (16.04.2020 №311-осн, 02.12.2020 №833-осн, 17.01.2022 №39-осн боерыклар нигезендә кертелгән үзгәрешләре белән) белән расланган Нурлат урманчылыгының урман хужалыгы регламентына үзгәреш кертеп, аны яна редакциядә (кушымтада бирелә) баян итәргә.

2. Юридик бүлек житәкчесенә (Т.А.Барсукова) боерык имзаланган көннән башлап эш көннәрендә исәпләнгән өч көнлек чорда аны, дәүләт теркәвенә алу өчен, Татарстан Республикасы Юстиция министрлыгына жиберергә.

3. Әлеге боерык үтәлешен контрольдә тотуны урман хужалыгы министрының беренче урынбасары И.Н.Зариповка йөкләргә.

Министр

Р.Ә. Кузюров

Татарстан Республикасы  
Урман хужалыгы министрлыгының  
2019 елның 12 февралендәге 88-осн  
номерлы бoерыгы белән расланды  
(Татарстан Республикасы Урман  
хужалыгы министрлыгының 2023  
елның 5 декаберендәге 552-осн  
номерлы бoерыгы редакциясендә)

## **НУРЛАТ УРМАНЧЫЛЫГЫНЫҢ УРМАН ХУЖАЛЫГЫ РЕГЛАМЕНТЫ**

(2023 елның 1 гыйнварына булган торышында)

## Эчтәлек

Эчтәлек.....	3
КЕРЕШ.....	6
<b>1 БҮЛЕК. ГОМУМИ МӘГЪЛУМАТЛАР</b> .....	19
1.1. Урманчылыкка кыскача сыйфатлама .....	19
1.1.1. Урманчылык һәм урнашкан урыны.....	19
1.1.2. Урманчылыкның, кишәрлек урманчылыкларының гомуми майданы, урманчылык территориясенә районнар буенча бүленеше .....	19
1.1.3. Урманнарны урман үсү зоналарына, урманлы районнарға һәм урманнарны саклау һәм урман орлыкчылыгы районнарына бүлү .....	22
1.1.4. Урманчылык урманнарының кварталлар яисә аларның өлешләре буенча максатчан билгеләнеше һәм саклагыч урман категорияләре буенча бүленеше, шулай ук саклагыч, эксплуатация һәм резерв урманнарын бүлүп чыгару нигезләре.....	24
1.1.5. Урманчылык территориясендә урман фонды жирләре составыннан урманлы һәм урмансыз жирләргә сыйфатлама.....	27
1.1.6. Гамәлдәге һәм проектлана торган махсус сакланыла торган табигать территорияләренә һәм объектларга, аларны оештыру, экологик челтәрләрен үстерү, биотөрлелеген саклау планнарына сыйфатлама .....	27
<b>1.1.7. Илкүләм мирас буенча проектлана торган урманнарға сыйфатлама</b> ...	28
1.1.8. Диләнке эшләрен гамәлгә ашырганда сакланырга тиешле биологик күптөрлелек төрләрен һәм буфер зоналары зурлыклары исемлеге .....	28
1.1.9. Гамәлдәге урман, урман эшкәртү инфраструктурасы объектларына, урман инфраструктурасы ясауга бәйлә булмаган объектларга, элге объектларны төзү, үзгәртеп кору һәм эксплуатацияләү чараларына территорияль планлаштыру документларында каралган сыйфатлама.....	33
1.2. Урманнардан рөхсәтле файдалану төрләре .....	36
<b>2 БҮЛЕК. УРМАННАРДАН РӨХСӘТЛЕ ФАЙДАЛАНУ НОРМАТИВЛАРЫ, ПАРАМЕТРЛАРЫ ҺӘМ ЧОРЛАРЫ, УРМАННАРНЫ САКЛАУ ҺӘМ ЯҢАДАН ҮРЧЕТҮ НОРМАТИВЛАРЫ</b> .....	41
2.1. Урманнардан агач материалы эзерләү өчен рөхсәтле файдалану нормативлары, параметрлары һәм чорлары.....	41
2.1.1. Өлгергән һәм картайган урман утыртмаларын кисү буенча файдалану өчен билгеләнгән диләнке күләме .....	42
2.1.2. Урманнарны тәрбияләгәндә урта яшьле, өлгереп килүче, өлгергән һәм картайган урман утыртмаларын кисү буенча файдалану өчен билгеләнгән диләнке күләме (агач материалы алуның ел саен рөхсәт ителгән күләме) .....	52
2.1.3. Барлык төр кисүләрдә файдалану өчен билгеләнгән диләнке күләме (агач материалы алуның ел саен рөхсәт ителгән күләме).....	74
2.1.4. Кисентеләрнең яше.....	78
2.1.5. Агачлыкларның тулылыгын һәм составын, диләнкеләрнең күләмнәрен, диләнкеләрнең тоташу чорларын, киртекләр санын, кисүләренә кабатлану чорларын исәпкә алып, агач материалын сайлау проценты (ешлыгы).....	80
2.1.6. Урманнарны торгызу алымнары.....	83
2.1.7. Урманнардан агач материалы эзерләү өчен файдалану вакытлары һәм башка	

мәгълүматлар.....	83
2.2. Урманнардан чәер әзерләү өчен рәхсәтле файдалану нормативлары, параметрлары һәм чорлары .....	84
2.3. Урманнардан агач булмаган урман ресурслары әзерләү һәм жыеп алу өчен файдалану нормативлары, параметрлары һәм чорлары .....	85
2.3.1. Урманнардан агач булмаган урман ресурсларын төрләре буенча әзерләү һәм жыеп алу өчен файдалану нормативлары (ел саен рәхсәт ителгән күләмнәре) һәм параметрлары .....	86
2.3.2. Урманнардан агач булмаган урман ресурслары әзерләү һәм жыю өчен файдалану чорлары.....	86
2.4. Урманнардан азык-төлек урман ресурслары әзерләү һәм дару үләннәре жыю өчен файдалану нормативлары, параметрлары һәм чорлары .....	86
2.4.1. Урманнардан азык-төлек урман ресурсларын һәм дару үләннәрен төрләре буенча әзерләү һәм жыеп алу өчен файдалану нормативлары (ел саен рәхсәт ителгән күләмнәре) һәм параметрлары .....	87
2.4.2. Әзерләү һәм жыеп алу вакытлары .....	88
2.4.3. Агач сутлары әзерләгәндә нормативлар һәм параметрлар.....	88
2.4.4. Абага-кара абага әзерләү .....	89
2.4.5. Урманнардан азык-төлек урман ресурслары әзерләү һәм дару үләннәре жыеп алу өчен файдалану чорлары .....	89
2.5. Урманнардан аучылык хужалыгы өлкәсендә эшчәнлек төрләрен гамәлгә ашыру өчен файдалану нормативлары, параметрлары һәм чорлары.....	89
2.5.1. Аучылык инфраструктурасы объектларын урнаштыру өчен биотехник чаралар уздыру исемлеге һәм нормалары .....	90
2.6. Урманнардан авыл хужалыгы алып бару өчен рәхсәтле файдалану нормативлары, параметрлары һәм чорлары.....	91
2.6.1. Урманнардан авыл хужалыгы алып бару өчен файдалану параметрлары ....	91
2.7. Балыкчылыкны гамәлгә ашыру, һәвәскәрләрчә балык тотудан тыш .....	91
2.8. Урманнардан фәнни-тикшеренү эшчәнлеген һәм мәгариф эшчәнлеген гамәлгә ашыру өчен файдалану нормативлары, параметрлары һәм чорлары.....	92
2.9. Урманнардан рекреация эшчәнлеген гамәлгә ашыру өчен файдалану нормативлары, параметрлары һәм чорлары.....	92
2.9.1. Урманнардан рекреация эшчәнлеген гамәлгә ашыру өчен файдалану нормативлары.....	92
2.9.2. Рекреация эшчәнлеге зонасына караган, шул исәптән физик-культура, спорт һәм спорт-техник корылмалар торгызу рәхсәт ителә торган, кварталларның һәм (яисә) аларның өлешләренең исемлеге.....	92
2.9.3. Рекреация эшчәнлегенә караган зона территориясен функциональ зоналарга бүлү.....	93
2.9.4. Урман кишәрлекләрендә вакытлыча төзелгән корылмалар исемлеге һәм аларны төзекләндерү нормативлары .....	93
2.9.5. Урманнардан рекреация эшчәнлеген гамәлгә ашыру өчен файдалану параметрлары һәм чорлары .....	94
2.10. Урманнардан урман плантацияләре ясау һәм аларны эксплуатацияләү өчен файдалану нормативлары, параметрлары һәм чорлары .....	95

2.11. Урманнардан жимешле, жыләкле, декоратив урман үсемлекләрен һәм дару үләннәрен үстерү өчен файдалану нормативлары, параметрлары һәм чорлары ....	95
2.12. Урманнардан урман питомниклары ясау һәм аларны эксплуатацияләү өчен файдалану нормативлары, параметрлары һәм чорлары .....	96
2.13. Жир асты байлыктарын геологик өйрәнүне, файдалы казылмаларны эзләү һәм чыгаруны гамәлгә ашыру өчен урманнардан файдалану нормативлары, параметрлары һәм чорлары .....	97
2.14. Урманнардан сусаклагычлар һәм башка ясалма су объектларын төзү һәм эксплуатацияләү, дингез һәм елга портлары булдыру һәм аларны киңәйтү, гидротехник корылмалар төзү, реконструкцияләү һәм эксплуатацияләү өчен файдалану нормативлары, параметрлары һәм чорлары .....	98
2.15. Урманнардан линияле объектлар төзү, үзгәртеп кору, эксплуатацияләү өчен файдалану нормативлары, параметрлары һәм чорлары .....	99
2.16. Урманнардан урман эшкәртү инфраструктурасы объектларын булдыру һәм эксплуатацияләү өчен файдалану нормативлары, параметрлары һәм чорлары ...	102
2.17. Урманнардан дини эшчәнлекне гамәлгә ашыру өчен файдалану нормативлары, параметрлары һәм чорлары.....	104
2.18. Урманнарны саклауга һәм яңадан үрчетүгә карата таләпләр .....	104
2.18.1. Урманнарда янғын куркынычсызлыгы чараларына, урманнарны радиоактив матдәләр белән пычранудан һәм тискәре башка йогынтыдан саклауга карата таләпләр .....	104
2.18.2. Урманнарны саклауга карата таләпләр (санитар-савыктыру чараларының, урманнарны саклау буенча профилактика чараларының, зарарлы организмнарның чыганактарын ликвидацияләү чараларының, шулай ук вәкаләтле федераль башкарма хакимият органы билгеләгән башка чараларның нормативлары һәм параметрлары).....	107
2.18.3. Урманнарны яңадан үрчетүгә карата таләпләр (урманнарны торгызу, урман үстерү, урманнарны карау чараларын үткөрү нормативлары, параметрлары, чорлары).....	114
3 БҮЛЕК. Урманнардан файдалануда чикләүләр .....	137
3.1. Урманнарның максатчан билгеләнеш төрләре буенча чикләүләр .....	137
<b>3.2. Махсус саклана торган урман кишәрлекләренә төрләре буенча чикләүләр .....</b>	<b>139</b>
<b>3.3. Урманнардан файдалану төрләре буенча чикләүләр.....</b>	<b>141</b>

## КЕРЕШ

Әлеге урман хужалыгы регламенты Нурлат урманчылыгы чикләрендә урнашкан урманнардан файдалану, аларны саклау һәм торгызу нигезе булып тора.

Урман хужалыгы регламенты Россия Федерациясе Урман кодексының 87 статьясының 7 өлеше, Россия Федерациясе Табигать ресурслары һәм экология министрлыгының «Урман хужалыгы регламентлары составын, аларны эшләү тәртибен, аларның гамәлдә булу чорларын һәм аларга үзгәрешләр кертү тәртибен раслау турында» 2017 елның 27 февралендәге 72 номерлы боерыгы нигезендә эшләнә.

Урман хужалыгы регламентының гамәлдә булу чоры – 2029 елның 1 апреленә кадәр.

Урман хужалыгы регламентын эшлэгәндә дәүләт урман реестры материаллары файдаланылды.

Регламентны эшләүчеләр:

Татарстан Республикасы Урман хужалыгы министрлыгы Почта адресы: Ямашев проспекты, 37А йорт, Казан шәһәре, 420124.

E-mail: Minleshoz@tatar.ru.

Сайт: Minleshoz.tatarstan.ru. Тел. (843) 221-37-01.

Факс (843) 221-37-37.

### Россия Федерациясенең закон актлары

Россия Федерациясе Урман кодексы (алга таба – РФ Урман кодексы).

Россия Федерациясе Су кодексы (алга таба – РФ Су кодексы).

Россия Федерациясе Жир кодексы (алга таба – РФ Жир кодексы). Россия Федерациясе Гражданлык кодексы (алга таба – РФ Гражданлык кодексы).

«Янғын куркынычсызлыгы турында» 1994 елның 21 декабрендәге 69-ФЗ номерлы федераль закон (алга таба – «Янғын куркынычсызлыгы турында» ФЗ).

«Махсус сакланыла торган табигать территорияләре турында» 1995 елның 14 мартындагы 33-ФЗ номерлы федераль закон (алга таба – 33-ФЗ номерлы федераль закон).

«Хайваннар дөньясы турында» 1995 елның 24 апрелендәге 52-ФЗ номерлы федераль закон (алга таба – 52-ФЗ номерлы федераль закон).

«Геодезия, картография һәм киңлек мәгълүматлары турында һәм Россия Федерациясенең аерым закон актларына үзгәрешләр кертү хакында» 2015 елның 30 декабрендәге 431-ФЗ номерлы федераль закон (алга таба – 431-ФЗ номерлы федераль закон).

«Пестицидлар һәм агрохимикатлар белән имин эш итү турында» 1997 елның 19 июлендәге 109-ФЗ номерлы федераль закон (алга таба – 109-ФЗ номерлы федераль закон).

«Намус иреге турында һәм дини берләшмәләр турында» 1997 елның 26 сентябрендәге 125-ФЗ номерлы федераль закон (алга таба – 125-ФЗ номерлы федераль закон).

«Кадастр эшчәнлеге турында» 2007 елның 24 июлендәге 221-ФЗ номерлы

федераль закон (алга таба – 221-ФЗ номерлы федераль закон).

«Россия Федерациясендә газ белән тәэмин итү турында» 1999 елның 31 мартындагы 69-ФЗ номерлы федераль закон (алга таба – 69-ФЗ номерлы федераль закон).

«Жир корылышы турында» 2001 елның 18 июнендәге 78-ФЗ номерлы федераль закон (алга таба – 78-ФЗ номерлы федераль закон).

«Әйләнә-тирә мохитне саклау турында» 2002 елның 10 гыйнварындагы 7-ФЗ номерлы федераль закон (алга таба – 7-ФЗ номерлы федераль закон).

«Электр энергетикасы турында» 2003 елның 26 мартындагы 35-ФЗ номерлы федераль закон (алга таба – 35-ФЗ номерлы федераль закон).

«Элемтә турында» 2003 елның 07 июлендәге 126-ФЗ номерлы федераль закон (алга таба – 126-ФЗ номерлы федераль закон).

«Россия Федерациясе Урман кодексын гамәлгә кертү турында» 2006 елның 04 декабрдәге 201-ФЗ номерлы федераль закон (алга таба – 201-ФЗ номерлы федераль закон).

«Орлыкчылык турында» 2021 елның 30 декабрдәге 454-ФЗ номерлы федераль закон (алга таба – 454-ФЗ номерлы федераль закон).

«Ау һәм аучылык ресурсларын саклау һәм Россия Федерациясенең аерым закон актларына үзгәрешләр кертү турында» 2009 елның 24 июлендәге 209-ФЗ номерлы федераль закон (алга таба – 209-ФЗ номерлы федераль закон).

«Үсемлекләр карантини турында» 2014 елның 21 июлендәге 206-ФЗ номерлы федераль закон (алга таба – 206-ФЗ номерлы федераль закон).

«Жир кишәрлекләрен бер категориядән икенче категориягә күчерү турында» 2004 елның 21 декабрдәге 172-ФЗ номерлы федераль закон (алга таба – 172-ФЗ номерлы федераль закон).

**РФ Урман кодексында каралган хокукый мөнәсәбәтләрне жайга салучы  
норматив хокукый актлар (2023 елның 01 гыйнварына)**

Россия Федерациясе Урман кодексы статьясы	Россия Федерациясе Урман кодексында каралган	Норматив актлар
1	2	3
<b>Россия Федерациясе Хөкүмәте актлары</b>		
91 статьяның 7 өлеше	Дәүләт реестрыннан өземтәләр биргән өчен түләү	Россия Федерациясе Хөкүмәтенен «Дәүләт урман реестрыннан өземтәләр биргән өчен түләү күләме һәм аны алу тәртибе турында» 2007 елның 3 мартындагы 138 номерлы карары
100 статья	Урманнарда һәм алардагы табигать объектларына китерелгән зыянны каплау	Россия Федерациясе Хөкүмәтенен «Урман законнарын бозу нәтижәсендә урманнарда һәм аларда булган табигать объектларына китерелгән зыянны каплау үзенчәлекләрен раслау турында» 2018 елның 29 декабрдәге 1730 номерлы карары
96 статья	Федераль дәүләт урман контроле (күзәтчелеге)	Россия Федерациясе Хөкүмәтенен «Федераль дәүләт урман контроле (күзәтчелеге) турында» 2021 елның 30 июнендәге 1098 номерлы карары
50 статьяның 3 өлеше	Зат, затлар төркеме тарафыннан эзерләнергә тиешле агач материалының максималь күләмен билгеләү	Россия Федерациясе Хөкүмәтенен «Зат, затлар төркеме тарафыннан эзерләнергә тиешле агач материалының иң зур күләмен билгеләү турында» 2007 елның 22 июнендәге 395 номерлы карары
73 статьяның 4 өлеше	Федераль мөлкәттәге урман ресурслары берәмлеге өчен түләү ставкалары һәм урман кишәрлеген арендау өчен урман кишәрлеге мәйданы берәмлеге өчен түләү ставкалары билгеләү	Россия Федерациясе Хөкүмәтенен «Федераль милкәттәге урман кишәрлеген түләү нигездә файдалануга алу буенча урман ресурслары күләме берәмлеге өчен түләү дәрәжәләре һәм урман кишәрлеге мәйданы берәмлеге өчен түләү дәрәжәләре турында» 2007 елның 22 маендагы 310 номерлы карары
44 статья	Урманнарда сусаклагычлар һәм башка ясалма су объектларын төзү һәм эксплуатацияләү, диңгез һәм елга портлары территорияләрен булдыру һәм киңәйтү, гидротехник корылмалар төзү, реконструкцияләү һәм эксплуатацияләү өчен файдалану	Россия Федерациясе Хөкүмәтенен «Су объекттын файдалануга бирү турында карар эзерләү һәм кабул итү турында» 2022 елның 19 гыйнварындагы 18 номерлы карары
45 статья	Урманнарда линияле объектлар төзү, үзгәртеп кору, эксплуатацияләү өчен файдалану	Россия Федерациясе Хөкүмәтенен «Россия Федерациясе элемент чыбыкларын һәм корылмаларын саклау кагыйдәләрен раслау турында» 1995 елның 9 июнендәге 578



Россия Федерациясе Урман кодексы статьясы	Россия Федерациясе Урман кодексында каралган	Норматив актлар
1	2	3
		номерлы карары
76 статьяның 3 өлеше	Урман утыртмаларын сату-алу шартнамэләре буенча түләү. Федераль мөлкәттә, шулай ук Россия Федерациясе субъектлары мөлкәтендә һәм муниципаль мөлкәттә торучы жирләрдә эзерләнә торган агач материалы берәмлеге өчен түләү ставкаларын билгеләү	Россия Федерациясе Хөкүмәтененң «Федераль милектәге урман кишәрлеген түләүле нигездә файдалануга алу буенча урман ресурслары күләме берәмлеге өчен түләү дәрәжәләре һәм урман кишәрлеге мәйданы берәмлеге өчен түләү дәрәжәләре турында» 2007 елның 22 маендагы 310 номерлы карары
23 <sup>1</sup> статьяның 3 өлеше, 60 <sup>3</sup> статья	Урманнарда санитар куркынычсызлык. Урман утыртмаларын кисү тәртибе	Россия Федерациясе Хөкүмәтененң «Урманнарда санитария куркынычсызлыгы кагыйдәләрен раслау турында» 2020 елның 9 декабрэндәге 2047 номерлы карары
23 <sup>1</sup> статьяның 3 өлеше, 53 статья	Урманнарда янғын куркынычсызлыгы.	Россия Федерациясе Хөкүмәтененң «Урманнарда янғын куркынычсызлыгы кагыйдәләрен раслау турында» 2020 елның 7 октябрэндәге 1614 номерлы карары, Россия Федерациясе Хөкүмәтененң «Урманнарны янгына каршы кору чаралары турында» 2011 елның 16 апрелендәге 281 номерлы карары, Россия Федерациясе Хөкүмәтененң «Урман янғыннары аркасында урманнарда барлыкка килгән гадәттән тыш хәлләрне бетерү өчен федераль башкарма хакимият органнары көчләрен һәм чараларын жәлеп итү турында» 2017 елның 2 декабрэндәге 1464 номерлы карары, Россия Федерациясе Хөкүмәтененң «Урман янғыннары нәтижәсендә барлыкка килгән гадәттән тыш хәлләр турында» 2011 елның 17 маендагы 376 номерлы карары, Россия Федерациясе Хөкүмәтененң «Урман янғыннарын сүндерү планын төзү һәм аны һәм аның рәвешен раслау кагыйдәләрен раслау турында» 2011 елның 17 маендагы 377 номерлы карары, Россия Федерациясе Хөкүмәтененң «Урманнарда һәм урман янғыннарында янғын куркынычы турындагы мәгълүматларның дәрәжәсиз контрольдә тоту кагыйдәләрен раслау турында» 2011 елның 18 августындагы 687 номерлы карары
22 статьяның 3 өлеше	Урманнарны үзләштерү өлкәсендә инвестиция эшчәнлеге.	Россия Федерациясе Хөкүмәтененң «Урманнарны үзләштерү турында өстенлекле инвестиция проектлары турында һәм Россия

Россия Федерациясе Урман кодексы статьясы	Россия Федерациясе Урман кодексында каралган	Норматив актлар
1	2	3
	Урманнарны үзләштерү өлкәсендә өстенлекле инвестиция проектлары исемлеген эзерләү һәм раслау	Федерациясе Хөкүмәтенең кайбер актларын көчен югалткан дип тану турында» 2018 елның 23 февралендәге 190 номерлы карары
114 статьяның 6 өлеше	Урман паркы зоналарында урнашкан урманнарның функциональ зоналары	Россия Федерациясе Хөкүмәтенең «Россия Федерациясе Урман кодексының 114 статьясындагы 1 өлешенә 3 һәм 4 пунктларында күрсәтелгән урманнар булган жирләрнең чикләрен үзгәртү һәм урман парк зоналарында урнашкан урманнарда функциональ зоналарны билгеләү гагыйдәләрен раслау турында» 2019 елның 21 декабрендәге 1755 номерлы карары
13 статья	Урман инфраструктурасы	Россия Федерациясе Хөкүмәтенең «Саклагыч урманнар, файдаланыла торган урманнар һәм резерв урманнары өчен урман инфраструктурасы объектлары исемлеген раслау турында» 2012 елның 17 июлендәге 1283-р номерлы күрсәтмәсе
21 статья	Урман инфраструктурасын булдыруга бәйле булмаган капитал төзелеш объектларын төзү һәм эксплуатацияләү	Россия Федерациясе Хөкүмәтенең «Саклагыч урманнар, эксплуатация урманнары һәм резерв урманнары өчен урман инфраструктурасы булдыруга бәйле булмаган объектлар исемлеген раслау турында» 2022 елның 30 апрелендәге 1084-р номерлы күрсәтмәсе
21 <sup>1</sup> статья	Урман инфраструктурасын булдыруга бәйле булмаган капитал булмаган төзелмәләр, корылмалар төзү һәм эксплуатацияләү	Россия Федерациясе Хөкүмәтенең «Саклагыч урманнар, эксплуатация урманнары, резерв урманнары өчен урман инфраструктурасын булдыруга бәйле булмаган капитал булмаган төзелмәләр, корылмалар төзү һәм эксплуатацияләү» 2022 елның 23 апрелендәге 999-р номерлы күрсәтмәсе
45 статья	Урманнардан линияле объектлар төзү, үзгәртеп кору, эксплуатацияләү өчен файдалану	Россия Федерациясе Хөкүмәтенең «Электр челтәрләре хужалыгы объектларының саклык зоналарын һәм мондый зоналар чикләрендә урнашкан жир кишәрлекләреннән файдалануның махсус шартларын билгеләү тәртибе турында» 2009 елның 24 февралендәге 160 номерлы карары
73 <sup>1</sup> статьяның 6 өлеше	Дәүләти яисә муниципаль мөлкәткәге урман кишәрлегенең аренда шартнамәсен төзү Дәүләт мөлкәтендә яисә муниципаль мөлкәткәге урман кишәрлегенең аренда шартнамәсен эзерләү һәм төзү	Россия Федерациясе Хөкүмәтенең «Агач материалы эзерләү өчен дәүләт милкендәге яисә муниципаль милкәткәге жир кишәрлеген арендага алу шартнамәсен төзү хокукына конкурста катнашучыларның конкурс тәкъдимнәрен бәяләү кагыйдәләрен һәм тәкъдим ителгән шартларны бәяләү һәм агач материалы эзерләү өчен дәүләт милкендәге

Россия Федерациясе Урман кодексы статьясы	Россия Федерациясе Урман кодексында каралган	Норматив актлар
1	2	3
	тәртибе	яисә муниципаль милектәге жир кишәрлеген арендага алу шартнамәсен төзү хокукына конкурста жиңүчене билгеләүгә нигез булган билгеләрне раслау турында» 2019 елның 7 мартындагы 241 номерлы карары
<b>Россия Федерациясе Табигать ресурслары һәм экология министрлыгы (алга таба – Россия Табигать министрлыгы) норматив актлары</b>		
62 статьяның 7 өлеше	Урман торгызу. Урман торгызу кагыйдәләре	«Урманнарны торгызу кагыйдәләрен, урманнарны торгызу проектының формасын, составын, аны килештерү тәртибен, аны килештерүдән баш тарту нигезләрен, шулай ук урманнарны торгызу проектының электрон рәвештәге форматына карата таләпләр раслау турында» 2021 елның 29 декабрдәге 1024 номерлы боерык
73 <sup>1</sup> статьясындагы 7 өлеше	Урман кишәрлегенә типик аренда шартнамәсе	«Урман кишәрлекләрен түләүле нигездә файдалануга тапшыруның бер төрле шартнамәләрен раслау турында» 2020 елның 30 июлдәге 542 номерлы боерык
77 статьяның 7 өлеше	Урман утыртмаларын сату-алу турында типик шартнамә	«Урман утыртмаларын сату-алунуң бер төрле шартнамәсен раслау турында» 2020 елның 27 июлдәге 488 номерлы боерык
60 <sup>15</sup> статья	Сирәк очрый торган һәм юкка чыгу куркынычы янаган агачларны, куакларны, лианаларны, бүтән урман үсемлекләрен саклау үзенчәлекләре	«Россия Федерациясе Кызыл китабына яисә Россия Федерациясе субъектлары кызыл китапларына кертелгән, сирәк очрый торган һәм юкка чыгу куркынычы янаган агачларны, куакларны, лианаларны, бүтән урман үсемлекләрен саклау үзенчәлекләрен раслау турында» 2017 елның 29 маендагы 264 номерлы боерык
23 <sup>1</sup> статьяның 3 өлеше, 64 статьяның 3 өлеше	Урманнарны тәрбия кылу. Урманнарны тәрбия кылу кагыйдәләре. Урман утыртмаларын кисү тәртибе	«Урманнарны карау кагыйдәләрен раслау турында» 2020 елның 30 июлдәге 534 номерлы боерык
112 статьяның 5 өлеше	Махсус сакланучы табигать территорияләрендә урнашкан урманнардан файдалану, аларны саклау, яклау, янадан үрчетү үзенчәлекләре	«Махсус сакланыла торган табигать территорияләрендә урнашкан урманнардан файдалану, аларны саклау, яклау, янадан үрчетү үзенчәлекләрен раслау турында» 2021 елның 12 августындагы 558 номерлы боерык
53 <sup>1</sup> статья	Урман янғыннарны кисәтү	«Урман янғыннарны кисәтү һәм сүндерү чаралары төрләрен, урманнардан файдаланучы затларның әлеге чаралар белән тәэмин ителү нормативларын, урманнардан файдаланганда булырга тиешле урман янғыннарны кисәтү һәм сүндерү чаралары нормаларын раслау турында» 2014 елның 28 мартындагы 161

Россия Федерациясе Урман кодексы статьясы	Россия Федерациясе Урман кодексында каралган	Норматив актлар
1	2	3
		номерлы боерык
53 <sup>1</sup> статья	Урманнарда янгын чыгу куркынычын һәм урман янгыннарын мониторинглау	«Урманнарда янгын куркынычын һәм урман янгыннарын күзәтүне гамәлгә ашыру тәртибен раслау турында» 2014 елның 23 июнендәге 276 номерлы боерык
15 статьяның 3 өлеше	Урман үсә торган зоналар һәм урманлы районнар	«Россия Федерациясенен урман үсү зоналары исемлеген һәм Россия Федерациясенен урманлы районнары исемлеген раслау турында» 2014 елның 18 августындагы 367 номерлы боерык
87 статьяның 7 өлеше	Урман хужалыгы регламентларының составы, аларны эшләү тәртибе, аларның гамәлдә булу вакыты һәм аларга үзгәрешләр кертү тәртибе	«Урман хужалыгы регламентлары составын, аларны эшләү тәртибен, аларның гамәлдә булу вакытын һәм аларга үзгәрешләр кертү тәртибен раслау турында» 2017 елның 27 февралендәге 72 номерлы боерык
60 <sup>5</sup> статья	Урман патологиясе буенча дәүләт мониторингы	«Урман авырулары буенча дәүләт мониторингын гамәлгә ашыру тәртибен раслау турында» 2017 елның 5 апрелендәге 156 номерлы боерык
60 <sup>7</sup> статья	Зарарлы организмнар таралуны кисәтү	«Зарарлы организмнар таралуны кисәтү чараларын гамәлгә ашыру кагыйдәләрен раслау турында» 2020 елның 9 ноябрендәге 912 номерлы боерык
60 <sup>6</sup> статьяның 4 өлеше	Урман патологиясе буенча тикшеренүләр. Урман патологиясе буенча тикшеренүләрне уздыру тәртибе	«Урман авыруларына бәйле тикшеренүләрне уздыру тәртибен һәм урман авыруларына бәйле тикшеренү актының рәвешен раслау турында» 2020 елның 9 ноябрендәге 910 номерлы боерык
23 <sup>2</sup> статьяның 10 өлеше, 29 статьяның 11 өлеше, 23 <sup>1</sup> статьяның 3 өлеше	Диләнке эшләре. Агач материалы эзерләү. Агач материалы эзерләү кагыйдәләре. Урман утыртмаларын кисү тәртибе	«Агач материалы эзерләү кагыйдәләрен һәм Россия Федерациясе Урман кодексының 23 статьясында күрсәтелгән урманчылыкларда агач материалы эзерләү үзенчәлекләрен раслау турында» 2020 елның 1 декабрендәге 993 номерлы боерык «Диләнке эшләре төрләрен, аларны башкару тәртибен һәм эзлеклеген, диләнке эшләренен технологик картасы формасын, урман бүлемтеген актыккы тикшерү акты формасын һәм урман бүлемтеген актыккы карап чыгу тәртибен раслау турында» 2022 елның 17 гыйнварындагы 23 номерлы боерык, «Урман бүлемтегенен таксация тасвирламасына кертелә торган мәгълүматлар составын, урман бүлемтегенен таксация тасвирламасын төзү тәртибен, аның электрон форматындагы форматына карата таләпләрне,

Россия Федерациясе Урман кодексы статьясы	Россия Федерациясе Урман кодексында каралган	Норматив актлар
1	2	3
		урман бүлемтегенең таксация тасвирламасының урман бүлемтегенең хакыйкый торышы турындагы мәгълүматка туры килмәвен билгеләү тәртибен, урман бүлемтегенең таксация тасвирламасы формасын раслау турында» 2022 елның 14 октябрэндәге 687 номерлы боерык
60 <sup>4</sup> статья	Урманнарны яклау буенча районнарга бүленеш	«Урманнарда жиңелчә, уртача һәм көчле урман патологиясе булган зоналарны билгеләү тәртибен раслау турында» 2017 елның 9 гыйнварындагы 1 номерлы боерык
91 статья	Дәүләт урман реестры	«Дәүләт урман реестрына документлаштырылган мәгълүматлар кертүгә һәм аны үзгәртүгә нигез булган документларның исемлеген, аларның формаларын һәм аларны эзерләү тәртибен раслау турында» 2013 елның 11 ноябрэндәге 496 номерлы боерык, «Дәүләт урман реестрында булган, зарури тәртиптә бирелә торган мәгълүматлар төрләре исемлеген һәм аны бирү шартларын раслау турында» 2013 елның 30 октябрэндәге 464 номерлы боерык, «Дәүләт урман реестрын алып бару формаларын раслау турында» 2021 елның 24 декабрэндәге 1007 номерлы боерык
70 <sup>1</sup> статьяның 12 өлеше	Урман кишәрлекләрен проектлау	«Урман кишәрлегенең проект документациясе составына һәм эчтәлегенә таләпләрне раслау турында» 2017 елның 3 февралендәге 54 номерлы боерык
60 <sup>13</sup> статья	Урманнарны радиоактив пычранудан саклау үзенчәлекләре	«Урманнарның радиоактив пычрану зоналарында профилактика һәм тернәкләндерү чараларын гамәлгә ашыру үзенчәлекләрен раслау турында» 2017 елның 8 июнендәге 283 номерлы боерык
65 статьяның 5 өлеше	Урман орлыкчылыгы	«Урман орлыкчылыгы объектларын (урман орлыкчылыгы плантацияләрен, даими урман орлыклары кишәрлекләрен) төзү һәм аерып чыгару кагыйдәләрен раслау турында» 2015 елның 20 октябрэндәге 438 номерлы боерык, «Урманның төп агач токымнарының үстерү районнарына бүленгән урман үсемлекләре орлыкларын куллану тәртибен раслау турында» 2020 елның 9 ноябрэндәге 909 номерлы боерык
46 статьяның 4 өлеше	Урманнарда агач эшкәртү инфраструктурасы	«Урманнарда агач эшкәртү инфраструктурасы объектларын булдыру һәм

Россия Федерациясе Урман кодексы статьясы	Россия Федерациясе Урман кодексында каралган	Норматив актлар
1	2	3
	объектларын булдыру һәм эксплуатацияләү өчен файдалану	эксплуатацияләү өчен файдалану кагыйдэләрен раслау турында» 2022 елның 31 гыйнварындагы 54 номерлы боерык
38 статья	Урманнардан авыл хужалыгы алып бару өчен файдалану	«Урманнардан авыл хужалыгы алып бару өчен файдалану кагыйдэләрен һәм Урман кишәрлеген бирмичә, сервитут, гавами сервитут билгеләп яки билгеләмичә генә урманнардан авыл хужалыгы алып бару өчен файдалану кагыйдэләрен раслау турында» 2020 елның 2 июлендәге 408 номерлы боерык
49 статьяның 4 өлеше	Урманнардан файдалану турында хисап. Урманнардан файдалану турында хисап тапшыру тәртибе	«Урманнардан файдалану турында хисапка кертелә торган мәгълүматлар исемлеген, урманнардан файдалану турында хисап тапшыру формасын һәм тәртибен, шулай ук урманнардан файдалану турында электрон рәвештә хисап формасына карата таләпләр раслау турында» 2017 елның 21 августындагы 451 номерлы боерык
66 статьяның 2 өлеше	Урманнарны яңадан үрчетү һәм урман үстерү турында хисап. Урманнардан файдалану һәм урман үстерү турында хисап тапшыру тәртибе	«Урманнарны яңадан үрчетү һәм урман үстерү турында хисапка кертелә торган мәгълүматлар исемлеген, урманнарны яңадан үрчетү һәм урман үстерү турында хисап формасын һәм аны тапшыру тәртибен, шулай ук урманнарны яңадан үрчетү һәм урман үстерү турында электрон рәвештәге хисап форматына карата таләпләр раслау турында» 2017 елның 21 августындагы 452 номерлы боерык
89 статья	Урманнарны үзләштерү проектына дөүләти һәм муниципаль экспертиза. Урманнарны үзләштерү проектына дөүләти һәм муниципаль экспертиза тәртибе	«Урманнарны үзләштерү проектына дөүләт экспертизасы һәм муниципаль экспертиза тәртибен раслау турында» 2020 елның 30 июлендәге 513 номерлы боерык
26 статьяның 3 өлеше	Урман декларациясе. Урман декларациясен тутыру һәм тапшыру тәртибе	«Урман декларациясе формасын, аны тутыру һәм тапшыру тәртибен, электрон рәвештә урман декларациясе форматына таләпләр раслау турында» 2021 елның 29 апрелендәге 303 номерлы боерык
60 статьяның 3 өлеше, 60 <sup>11</sup> статьяның 3 өлеше	Урманнарны яңгынардан саклау турында хисап. Урманнарны яңгынардан саклау турында хисап тапшыру тәртибе.	«Урманнарны яңгынардан саклау турында хисапка кертелә торган мәгълүматлар исемлеген, урманнарны яңгынардан саклау турында хисап формасын һәм аны тапшыру тәртибен, шулай ук урманнарны яңгынардан саклау турында электрон рәвештә хисап тапшыру форматына карата таләпләр, урманнарны яклау турында хисапка кертелә торган мәгълүматлар исемлеген, урманнарны

Россия Федерациясе Урман кодексы статьясы	Россия Федерациясе Урман кодексында каралган	Норматив актлар
1	2	3
		яклау турында хисап формасын һәм аны тапшыру тәртибен, шулай ук урманнарны яклау турында электрон рәвештә хисап форматына карата таләпләр раслау турында» 2017 елның 09 мартындагы 78 номерлы боерык
60 <sup>8</sup> статьяның 5 өлеше	Зыянлы организмнарның чыганаclarын юк итү	«Зыянлы организмнарның чыганаclarын юк итү кагыйдәларен раслау турында» 2020 елның 9 ноябрәндәге 913 номерлы боерык
53 <sup>4</sup> статья	Урман янгыннарын сүндерү	«Урман янгыннарын сүндерү кагыйдәларен раслау турында» 2022 елның 1 апреләндәге 244 номерлы боерык
98 <sup>2</sup> статья	Урман сагы	«Урман сагын гамәлгә ашыру тәртибен һәм нормативларын раслау турында» 2021 елның 15 декабрәндәге 955 номерлы боерык
64 <sup>1</sup> статьяның 2 өлеше	Урманнарны торгызу өчен билгеләнгән жирләрне урман урнашкан жирләргә кертү	Россия Табигать ресурслары һәм экология министрлығының «Урманнарны торгызу өчен билгеләнгән жирләрне урман урнашкан жирләргә кертү тәртибен һәм тиешле акт рәвешләрен раслау турында» 2019 елның 11 мартындагы 150 номерлы боерыгы
86 статьяның 5 өлеше	Россия Федерациясе субъектының урман планы. Россия Федерациясе субъектының урман планы составы һәм аны эзерләү тәртибе	«Россия Федерациясе субъекты урман планының бер төрле рәвешен һәм составын, аны эзерләү һәм аңа үзгәрешләр кертү тәртибен раслау турында» 2017 елның 20 декабрәндәге 692 номерлы боерык
32 статья	Агач булмаган урман ресурсларын эзерләү һәм жыеп алу	«Агач булмаган урман ресурсларын эзерләү һәм жыеп алу турында» 2020 елның 28 июлендәге 496 номерлы боерык
67 статья, 68 статья	Урман корылышы турында гомуми нигезләмәләр Урман корылышының эчтәлегә	«Урман корылышы буенча файдалану күрсәтмәсен раслау турында» 2022 елның 5 августындагы 510 номерлы боерык
63 статьяның 3 өлеше	Урман үстерү. Урман үстерү кагыйдәләре	«Урман үстерү кагыйдәларен, урман үстерү проектының формасын, составын, аны килештерү тәртибен, аны килештерүдән баш тарту нигезләрен, шулай ук урман үстерү проектының электрон рәвештәге форматына карата таләпләр раслау турында» 2021 елның 20 декабрәндәге 978 номерлы боерык
88 статьяның 2 өлеше	Урманнарны үзләштерү проекты.	Россия Табигать ресурслары һәм экология министрлығының «Урманнарны үзләштерү проектының составын, аны эшләү һәм аңа үзгәрешләр кертү тәртибен, электрон документ рәвешендә урманнарны үзләштерү проекты форматына карата таләпләр раслау турында» 2021 елның 16 ноябрәндәге 864

Россия Федерациясе Урман кодексы статьясы	Россия Федерациясе Урман кодексында каралган	Норматив актлар
1	2	3
		номерлы боерыгы
39 <sup>1</sup> статья	Урман питомникларын булдыру һәм аларны эксплуатацияләү	«Урман питомникларын төзү һәм аларны эксплуатацияләү кагыйдәләрен раслау турында» 2021 елның 12 октябрдәгә 737 номерлы боерык
45 статья	Урманнардан линияле объектлар төзү, үзгәртеп кору, эксплуатацияләү өчен файдалану	«Урманнардан линияле объектлар төзү, аларны үзгәртеп кору, аларны эшлätү өчен файдалану кагыйдәләрен һәм, сервитут, гавами сервитут билгеләп яки билгеләмичә, урман кишәрлеген бирмичә урманнардан линияле объектлар төзү, аларны үзгәртеп кору, аларны эшлätү өчен файдалану очраклары исемлеген раслау турында» 2020 елның 10 июлендәгә 434 номерлы боерык
43 статья	Жир астын геологик өйрәнүне, файдалы казылмаларны эзлätү һәм чыгаруны гамәлгә ашыру өчен урманнардан файдалану кагыйдәләре	«Урманнардан жир астын геологик өйрәнү, файдалы казылмалар эзлätү һәм чыгару өчен файдалану кагыйдәләрен һәм, жир кишәрлеге бирмичә, сервитут билгеләп яки билгеләмичә, урманнардан жир астын геологик өйрәнү, файдалы казылмалар эзлätү һәм чыгару өчен файдалану очраклары исемлеген раслау турында» 2020 елның 7 июлендәгә 417 номерлы боерык
31 статья	Чәер эзерлätү	«Чәер эзерлätү кагыйдәләрен раслау турында» 2020 елның 9 ноябрдәгә 911 номерлы боерык
38 <sup>1</sup> статья	Урманнардан балыкчылыкны гамәлгә ашыру өчен файдалану	«Урманнардан балыкчылыкны гамәлгә ашыру өчен файдалану кагыйдәләрен раслау турында» 2021 елның 13 октябрдәгә 742 номерлы боерык
39 статья	Жимешле, жиләкле, декоратив урман үсемлекләре, дару үләннәре үстерү	«Урманнардан жимешле, жиләкле, декоратив урман үсемлекләрен, дару үләннәрен үстерү өчен файдалану кагыйдәләрен раслау турында» 2020 елның 28 июлендәгә 497 номерлы боерык
34 статья	Азык-төлөк урман ресурслары эзерлätү һәм дару үләннәре жыю	«Азык-төлөк урман ресурсларын һәм дару үләннәрен эзерлätү кагыйдәләрен раслау турында» 2020 елның 28 июлендәгә 494 номерлы боерык
40 статья	Урманнардан фәнни-тикшеренү эшчәнлеген, мәгариф эшчәнлеген гамәлгә ашыру өчен файдалану	«Урманнардан фәнни-тикшеренү эшчәнлеген, мәгариф эшчәнлеген гамәлгә ашыру өчен файдалану кагыйдәләрен раслау турында» 2020 елның 27 июлендәгә 487 номерлы боерык
41 статья	Урманнардан рекреация эшчәнлеген гамәлгә ашыру өчен файдалану	«Урманнардан рекреация эшчәнлеген гамәлгә ашыру өчен файдалану кагыйдәләрен раслау турында» 2020 елның 9 ноябрдәгә 908 номерлы боерык



Россия Федерациясе Урман кодексы статьясы	Россия Федерациясе Урман кодексында каралган	Норматив актлар
1	2	3
<b>Федераль урман хужалыгы агентлыгы (алга таба – Рослесхоз) норматив актлары</b>		
29 статьяның 6 өлеше	Файдалану өчен билгелэнгән дилэнке күләмен исәпләп чыгару тәртибе	«Файдалану өчен билгелэнгән дилэнке күләмен исәпләп чыгару тәртибен раслау турында» 2011 елның 27 маендагы 191 номерлы боерык «Кисентеләрнең яшен билгеләү турында» 2015 елның 9 апрелдәге 105 номерлы боерык
29 статьяның 7 өлеше, 81 статьяның 3 пункты	Агач материалы эзерләү. Агач материалын эзерләү рөхсәт ителми торган агачларның һәм куаклыкларның төрләре (токымнары) исемлеге	«Агач материалын эзерләү рөхсәт ителми торган агачларның һәм куаклыкларның төрләре (токымнары) исемлеген раслау турында» 2011 елның 5 декабрдәге 513 номерлы боерык
53 статьяның 4 өлеше, 53 <sup>1</sup> статья	Урманнарда янгын куркынычсызлыгы. Урман янгыннарын кисәтү	«Урманнарны янгынга каршы кору нормативларын раслау турында» 2012 елның 27 апрелдәге 174 номерлы боерык, «Урманнарның табигый янгын куркынычы классификациясен һәм, һава торышына карап, урманнарда табигый янгын куркынычы классификациясен раслау турында» 2011 елның 5 июлдәге 287 номерлы боерык
65 статьяның 5 өлеше	Урман орлыкчылыгы	«Урман орлыкларын үстерү районнарын билгеләү турында» 2022 елның 19 декабрдәге 1032 номерлы боерык
<b>Россия Федерациясе субъекты норматив актлары</b>		
82, 83 статьялар	Урман мөнәсәбәтләре өлкәсендә Россия Федерациясе субъектлары дәүләт хакимияте органнары вәкаләтләре. Урман мөнәсәбәтләре өлкәсендә Россия Федерациясе дәүләт хакимияте органнарының аерым вәкаләтләрән Россия Федерациясе субъектлары дәүләт хакимияте органнарына тапшыру	«Татарстан Республикасында урманнардан файдалану турында» 2008 елның 22 маендагы 22-ТРЗ номерлы Татарстан Республикасы Законы, Татарстан Республикасы Президентының «Татарстан Республикасы Урман планын раслау турында» 2018 елның 24 декабрдәге ПУ-880 номерлы Указы, Татарстан Республикасы Министрлар Кабинетының «Татарстан Республикасының урман хужалыгын үстерү» дәүләт программасын раслау турында» 2013 елның 30 июлдәге 531 номерлы карары, Татарстан Республикасы Министрлар Кабинетының «Татарстан Республикасының региональ яки муниципальара эһәмиятендәге гомуми файдалану автомобиль юллары исемлеген раслау турында» 2022 елның 13 октябрдәге 1099 номерлы карары
82 статьяның 7 өлеше	Татарстан Республикасында гражданнарга үз ихтыяжлары	Татарстан Республикасы Тарифлар буенча дәүләт комитетының «Татарстан

Россия Федерациясе Урман кодексы статьясы	Россия Федерациясе Урман кодексында каралган	Норматив актлар
1	2	3
	өчен урман утыртмаларын сату-алу шартнамәсе буенча түләү ставкаларын билгеләү	Республикасында гражданнарга үз ихтыяжлары өчен урман утыртмаларын сату-алу шартнамәсе буенча түләү ставкаларын билгеләү турында» 2020 елның 7 октябрендәге 107-2/нпс-2020 номерлы карары

# 1 БҮЛЕК. ГОМУМИ МӘГЪЛҮМАТЛАР

## 1.1. Урманчылыкка кыскача сыйфатлама

### 1.1.1. Урманчылык һәм урнашкан урыны

Татарстан Республикасы Урман хужалыгы министрлыгының Нурлат урманчылыгы (алга таба – Урманчылык) Татарстан Республикасының көньяк өлешендә, Нурлат һәм Аксубай районнары территориясендә урнашкан.

Урманчылыкның конторасы республиканың башкаласы Казаннан 235 километр (алга таба – км) ераклыкта булган Заречный поселогы һәм иң якын Кукмара тимер юл станциясеннән 28 км ераклыкта урнашкан.

Урманчылыкның почта адресы: 423008, Татарстан Республикасы, Нурлат районы, Заречный п., Чирмешән ур., 5 йорт.

Телефоннар: 8 (84345) 3-86-02 факс, 8 (84345) 3-86-03 – кабул итү.

Урманчылык территориясенә төньяктан көньякка кадәр озынлыгы – 39 км, көнчыгыштан көнбатышка кадәр – 60 км.

### 1.1.2. Урманчылыкның, кишәрлек урманчылыкларының гомуми мәйданы, урманчылык территориясенә районнар буенча бүленеше

Урманчылык территориясенә муниципаль берәмлекләр буенча бүленеше 1 нче таблицада китерелә.

1 нче таблица

#### Урманчылыкның төзелеше

Т/с	Урманчылык	Кишәрлек урманчылыклары	Урман кв. №	Административ район (муниципаль берәмлек)	Гомуми мәйданы, гектар
1	2	3	4	5	6
1	Нурлат	Чияле Алан	1-124	Аксубай	307
Нурлат				11939	
Барлыгы				12246	
2		Мамык	1-130	Аксубай	692
Нурлат				16478	
Барлыгы				17170	
3		Восход	1-110	Нурлат	11872
4		Тимерлек	1-129	Нурлат	17536
5		Тумба	1-143	Нурлат	16771
6	Чулпан	1-102	Нурлат	13660	
				Нәтижәләр	89255

Урманчылык өч зур урман массивыннан гыйбарәт, калган өлеше □ төрле зурлыктагы урман утраулары – элегрәк авыл хужалыгы оешмалары тарафыннан кабул ителгән урманнар. Тулаем алганда районның урманлылыгы 34,5 процент

тәшкил итә, бу Татарстан Республикасы буенча уртача күрсәткечтән 2 тапкыр югары.

Урманчылык территориясе бүлеп күрсәтелгән Татарстан Республикасы 1 нче схематик каратада күрсәтелгән.

1 нче карта-схема

РОССИЙСКАЯ ФЕДЕРАЦИЯ  
МИНИСТЕРСТВО ЛЕСНОГО ХОЗЯЙСТВА  
РЕСПУБЛИКИ ТАТАРСТАН

**КАРТА-СХЕМА**  
с выделением территории  
Нурлатского лесничества  
на территории Республики Татарстан

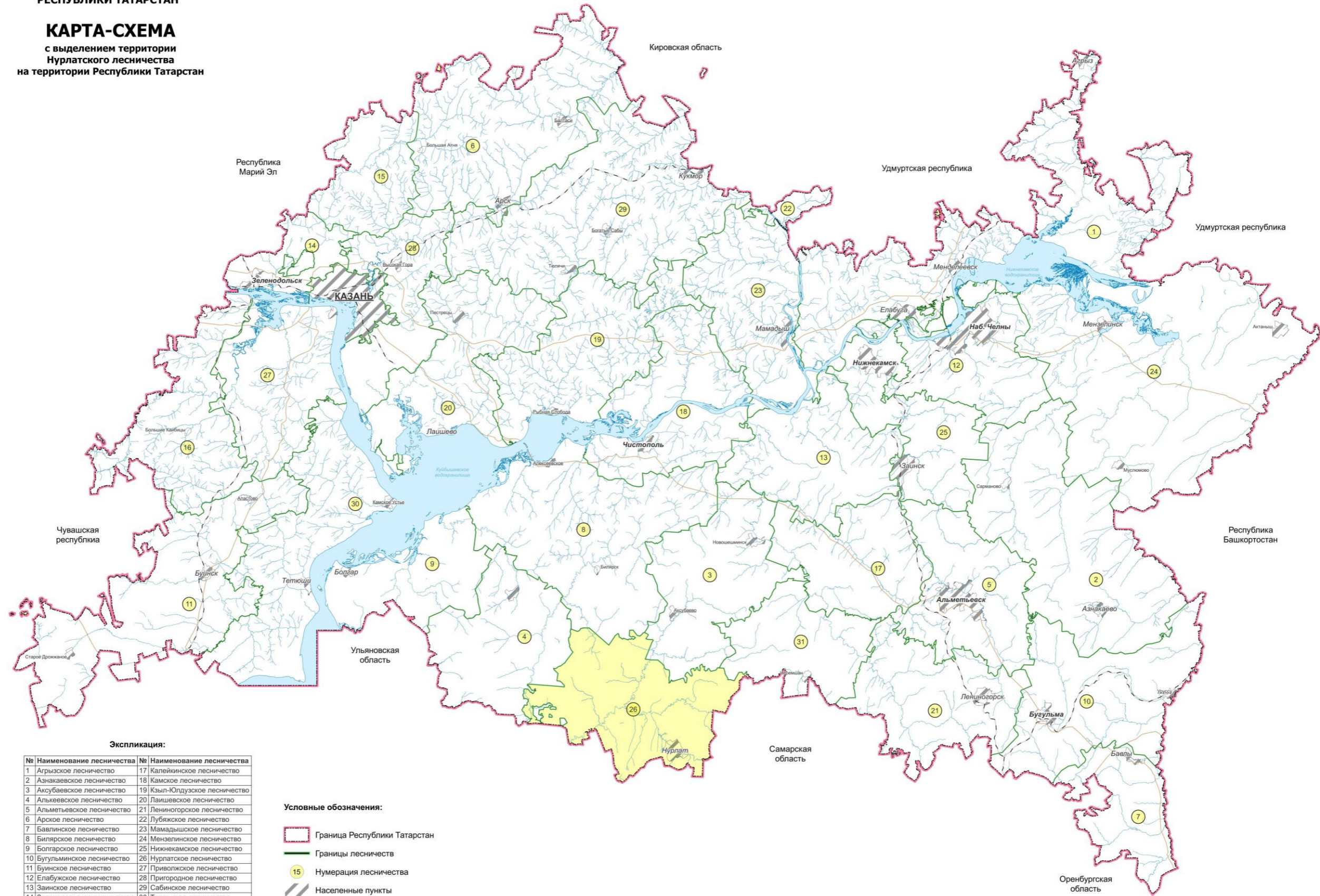

Экспликация:

№	Наименование лесничества	№	Наименование лесничества
1	Агрызское лесничество	17	Калейкинское лесничество
2	Азнакаевское лесничество	18	Камское лесничество
3	Аксубаевское лесничество	19	Кзыл-Юдзузское лесничество
4	Алькеевское лесничество	20	Лаишевское лесничество
5	Альметьевское лесничество	21	Ленинское лесничество
6	Арсское лесничество	22	Лубяжское лесничество
7	Бавлинское лесничество	23	Мамадышское лесничество
8	Биллярское лесничество	24	Мензелинское лесничество
9	Болгарское лесничество	25	Нижнекамское лесничество
10	Бугульминское лесничество	26	Нурлатское лесничество
11	Буинское лесничество	27	Приволжское лесничество
12	Елабужское лесничество	28	Пригородное лесничество
13	Занское лесничество	29	Сабинское лесничество
14	Зеленодольское лесничество	30	Тетюшское лесничество
15	Ислейтарское лесничество	31	Черемшанское лесничество
16	Кайбицкое лесничество		

Условные обозначения:

- Граница Республики Татарстан
- Границы лесничеств
- Нумерация лесничества
- Населенные пункты
- Нурлатское лесничество

Масштаб 1 : 2 500 000

### 1.1.3. Урманнарны урман үсү зоналарына, урманлы районнарга һәм урманнарны саклау һәм урман орлыкчылыгы районнарына бүлү

Россия Табигать ресурслары министрлыгының «Россия Федерациясенең урман үсү зоналары исемлеген һәм Россия Федерациясенең урманлы районнары исемлеген раслау турында» 2014 елның 18 августындагы 367 номерлы боерыгы белән расланган урман үсү районнарына бүленеш нигезендә урманчылык территориясе Россия Федерациясенең Европа өлешендәге урман-дала районуна кертелгән (2 нче таблица).

2 нче таблица

#### Урманчылык урманнарын урман үсә торган зоналарга һәм урманлы районнарга бүлү

Т/с	Кишәрлек урманчылыкларының аталышы	Урман үсә торган зона	Урманлы район	Урманнарны саклау районнарына бүлү зонасы	Урман-орлык буенча районнарга бүленеш зонасы	Урман кварталлары исемлеге	Мәйданы, гектар
1	2	3	4	5	6	7	8
1.	Чияле Алан	Урман-дала зонасы	Россия Федерациясенең Европа өлешендәге урман-дала району	Урман авырулары буенча уртача хәтәрлек	Нарат өчен – 3 чыршы – 4, имән – 2	1-80, 82-124	12246
2.	Восход					1-110	11872
3.	Мамык					1-130	17170
4.	Тимерлек					1-129	17536
5.	Тумба					1-143	16771
6.	Чулпан					1-102	13660
Барлығы							89255

Урманчылык территориясенең һәм кишәрлек урманчылыкларының урманнар үсә торган зоналарга һәм урманлы районнарга бүленеше 2 нче схематик картада күрсәтелгән.

2 нче карта-схема

РОССИЙСКАЯ ФЕДЕРАЦИЯ  
МИНИСТЕРСТВО ЛЕСНОГО ХОЗЯЙСТВА  
РЕСПУБЛИКИ ТАТАРСТАН  
**КАРТА-СХЕМА**  
с распределением территории  
лесничества и участковых лесничеств  
по лесорастительным зонам  
и лесным районам  
**НУРЛАТСКОГО ЛЕСНИЧЕСТВА  
РЕСПУБЛИКИ ТАТАРСТАН**

№	Участковое лесничество	Площадь, га
1	Вишнево-Полянское	12246
2	Восходское	11842
3	Мамыковское	17170
4	Тимерликовское	17536
5	Тумбинское	16771
6	Чулпановское	13660
	Итого	89255

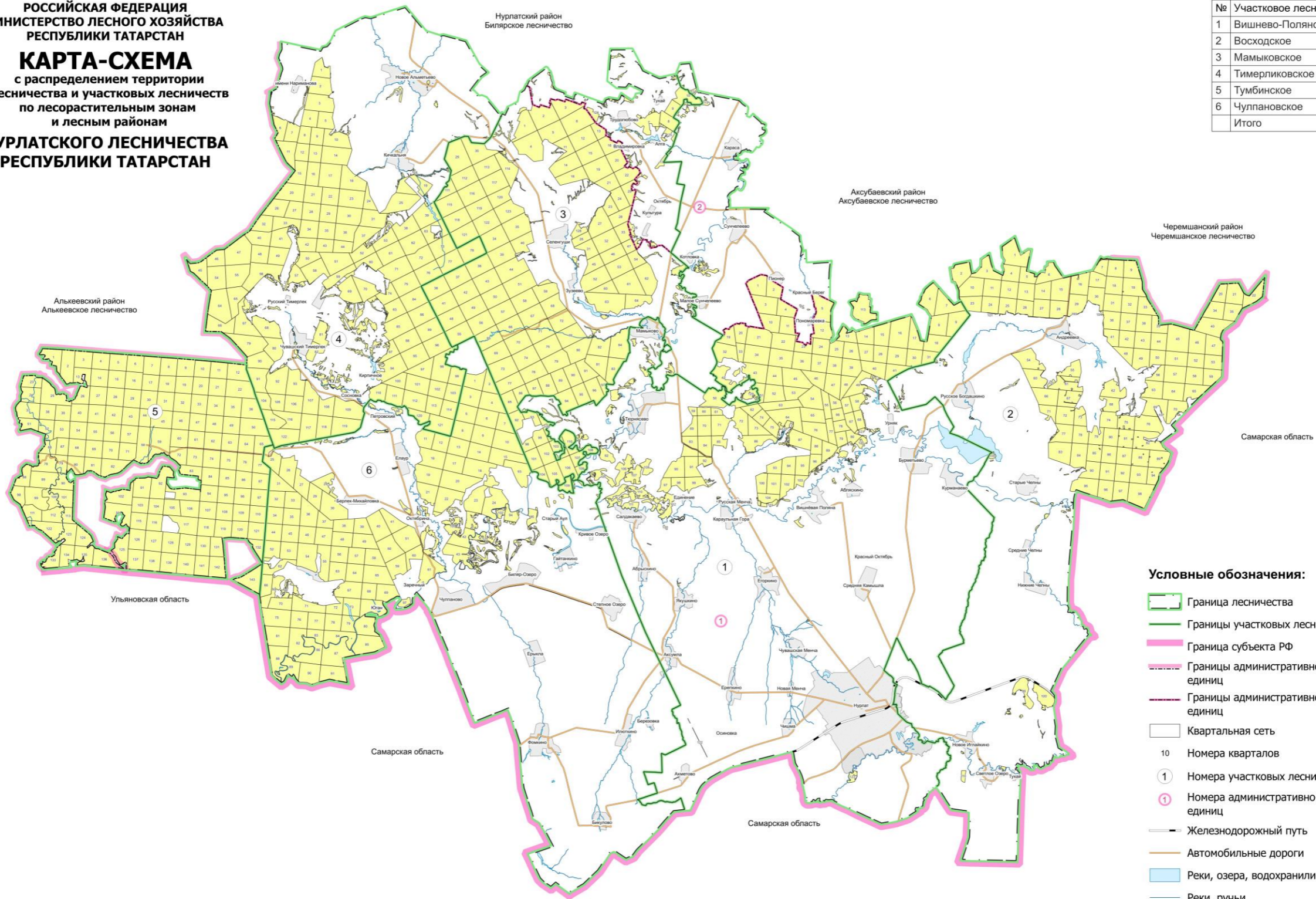

- Условные обозначения:**
- Граница лесничества
  - Границы участковых лесничеств
  - Граница субъекта РФ
  - Границы административно-территориальных единиц
  - Границы административно-территориальных единиц
  - Квартальная сеть
  - 10 Номера кварталов
  - ① Номера участковых лесничеств
  - ① Номера административно-территориальных единиц
  - Железнодорожный путь
  - Автомобильные дороги
  - Реки, озера, водохранилища
  - Реки, ручьи
  - Населенные пункты
- Лесорастительный район  
 Лесостепной район:  
 - Лесостепной район Европейской части  
 Российской Федерации

Административно-территориальная единица:

①	Нурлатский район
②	Аксубаевский район

Масштаб 1 : 400 000

**1.1.4. Урманчылык урманнарының кварталлар яисә аларның өлешләре буенча максатчан билгеләнеше һәм саклагыч урман категорияләре буенча бүленеше, шулай ук саклагыч, эксплуатация һәм резерв урманнарын бүлеп чыгару нигезләре**

3 нче таблица

Урманнарның максатчан билгеләнеше һәм салагыч урман категорияләре буенча бүленеше

Урманнарның максатчан билгеләнеше	Кишәрлек урманчылыгы	Кварталларның яки өлешләренең номерлары	Майданы, гектар	Урманнарны максатчан билгеләнеше буенча бүлү нигезләре
1	2	3	4	5
Жәмгысе урманнар, шул исәптән			89255	
	Чияле Алан	1-80, 82-124	12246	
	Восход	1-110	11872	
	Мамык	1-130	17170	
	Тимерлек	1-129	17536	
	Тумба	1-143	16771	
	Чулпан	1-102	13660	
I. Саклагыч урманнар барлыгы, шул исәптән			9364	
1.1. су саклау зоналарында урнашкан урманнар	категориясе буенча жәмгысе		3446	РФ Урман кодексы, РФ Су кодексы, «Татарстан Республикасы территориясендә урманнарны кыйммәтле урманнарга, эксплуатация урманнарына кергү һәм аларның чикләрен билгеләү турында» 2010 елның 16 июнендәге 232 номерлы Рослесхоз боерыгы, Россия Табигать ресурслары министрлыгының «Урманнарны тәртипкә китерү инструкциясен раслау турында» 2022 елның 5 августындагы 510 номерлы боерыгы
	Чияле Алан	квартал өлешләре: 5, 12, 21, 22, 29, 30, 34, 39, 40, 41, 43, 45, 46, 49, 51, 53, 54, 63, 64, 72, 82, 86, 105, 109, 110, 111, 112, 115, 116, 118, 119, 120, 121, 123, 124	500	
	Восход	-	0	
	Мамык	квартал өлешләре: 4, 5, 6, 7, 11, 12, 29, 55, 56, 65, 66, 67, 71, 72, 75, 76, 80, 82, 84, 101, 104-109, 112, 118, 120, 123, 125, 127, 128, 129, 130	630	
	Тимерлек	квартал өлешләре: 19, 28, 33, 34, 39, 42, 50, 57, 63, 73, 77, 87, 101, 112, 120, 121, 124, 125, 128	326	
	Тумба	квартал өлешләре: 1, 6- 9, 19, 23, 24, 37, 38, 51, 52, 64-66, 72, 73, 78, 79, 83, 84, 89, 90, 100, 101, 112, 113, 117, 122, 123, 130-132	807	
	Чулпан	квартал өлешләре: 6, 9, 11, 14, 18, 19, 23, 24, 42, 43, 61, 65, 68, 69, 73, 74, 79, 80, 82-89, 93-95, 97, 98, 100, 101, 102	1183	
1.2. табигый һәм башка объектларны саклау вазыйфасын үтәүче урманнар			1424	
1.2.1. саклагыч	категориясе буенча жәмгысе		1424	РФ Урман кодексы,



Урманнарның максатчан билгеләнеше	Кишәрлек урманчылыгы	Кварталларның яки өлешләренең номерлары	Мәйданы, гектар	Урманнарны максатчан билгеләнеше буенча бүлү нигезләре
1	2	3	4	5
урман полосаларында урнашкан урманнар (тимер юл транспорты турында Россия Федерациясе законнары, автомобиль юллары турында һәм юл эшчәнлегенә турында законнар нигезендә билгеләнгән тимер юлларга бүлелгән бирелгән полосалар чикләрендә һәм автомобиль юлларының юл буе полосаларында урнашкан урманнар)	Чияле Алан	квартал өлешләре: 69, 83, 84, 85, 92, 119	113	«Татарстан Республикасы территориясендә урманнарны кыйммәтле урманнарга, эксплуатация урманнарына кертү һәм аларның чикләрен билгеләү турында» 2010 елның 16 июнендәге 232 номерлы Рослесхоз боерыгы, Россия Табигать ресурслары министрлыгының «Урманнарны тәртипкә китерү инструкциясен раслау турында» 2022 елның 5 августындагы 510 номерлы боерыгы
	Восход	квартал өлешләре: 6-9, 15-17, 28, 29, 54, 99, 100, 102, 103, 110	301	
	Мамык	квартал өлешләре: 29, 30, 66, 67, 68, 70, 71, 72, 114, 125, 127, 129	240	
	Тимерлек	квартал өлешләре: 93, 107, 109, 128	51	
	Тумба	квартал өлешләре: 59-95, 72-77	326	
	Чулпан	квартал өлешләре: 25, 28, 51, 55, 60, 61, 63-65, 67-69, 74, 96, 98, 100	393	
1.3. кыйммәтле урманнар, шул исәптән			4494	
1.3.1. эрозиягә каршы урманнар	категориясе буенча жәмгысе		115	РФ Урман кодексы, «Татарстан Республикасы территориясендә урманнарны кыйммәтле урманнарга, эксплуатация урманнарына кертү һәм аларның чикләрен билгеләү турында» 2010 елның 16 июнендәге 232 номерлы Рослесхоз боерыгы
	Чияле Алан	-	0	
	Восход	-	0	
	Мамык	17 квартал	20	
	Тимерлек	-	0	
	Тумба	-	0	
1.3.2. урман-дала урманнары (дала зонасында, урман-дала зонасында урнашкан, саклау функцияләрен үти торган урманнар)	категориясе буенча жәмгысе		4379	РФ Урман кодексы, «Татарстан Республикасы территориясендә урманнарны кыйммәтле урманнарга, эксплуатация урманнарына кертү һәм аларның чикләрен билгеләү турында» 2010 елның 16 июнендәге 232 номерлы Рослесхоз боерыгы
	Чияле Алан	кварталлар: 50, 106-108, 113, 114, 117, 122, квартал өлешләре: 43, 82, 105, 109-112, 115, 116, 118, 119, 120, 121, 123, 124	1464	
	Восход	кварталлар: 101, 104-109, квартал өлешләре: 99, 100, 102, 103, 110	385	
	Мамык	кварталлар: 124, 126, квартал өлешләре: 125, 127-130	544	
	Тимерлек	кварталлар: 81, 82, 123, 126, 127, 129, квартал өлешләре: 124, 125, 128	816	
	Тумба	-	0	

Урманнарның максатчан билгеләнеше	Кишәрлек урманчылыгы	Кварталларның яки өлешләренең номерлары	Мәйданы, гектар	Урманнарны максатчан билгеләнеше буенча бүлү нигезләре
1	2	3	4	5
	Чулпан	квартал: 99, квартал өлешләре: 23, 24, 42, 43, 93, 98, 100, 101, 102	1170	
2. Эксплуатация урманнары	Барлыгы		79181	РФ Урман кодексы, «Татарстан Республикасы территориясендә урманнарны кыйммәтле урманнарга, эксплуатация урманнарына кертү һәм аларның чикләрен билгеләү турында» 2010 елның 16 июнендәге 232 номерлы Рослесхоз боерыгы, Россия Табигать ресурслары министрлыгының «Урманнарны тәртипкә китерү инструкциясен раслау турында» 2022 елның 5 августындагы 510 номерлы боерыгы
	Чияле Алан	кварталлар: 1-4, 6-11, 13-20, 23-28, 31-33, 35-38, 42, 44, 47, 48, 52, 55-62, 65-68, 70, 71, 73-80, 87-91, 93- 104, квартал өлешләре: 5, 12, 21, 22, 29, 30, 34, 39-41, 43, 45, 46, 49, 51, 53, 54, 63, 64, 69, 72, 83-86, 92	10056	
	Восход	кварталлар: 1-5, 10-14, 18-27, 30-53, 55-98, квартал өлешләре: 6-9, 15-17, 28, 29, 54,	11110	
	Мамык	кварталлар: 1-3, 8-10, 13-16, 18-28, 31-54, 57-64, 69, 73, 74, 77-79, 81, 83, 85-100, 102, 103, 110, 111, 113, 115-117, 119, 121, 122, квартал өлешләре: 4-7, 11, 12, 29, 30, 55, 56, 65-68, 70-72, 75, 76, 80, 82, 84, 101, 104-109, 112, 114, 118, 120, 123	15504	
	Тимерлек	кварталлар: 1-18, 20-27, 29-32, 35-38, 40, 41, 43-49, 51-56, 58-62, 64-72, 74-76, 78-80, 83-86, 88-92, 94-100, 102-106, 108, 110, 111, 113-119, 122, квартал өлешләре: 19, 28, 33, 34, 39, 42, 50, 57, 63, 73, 77, 87, 93, 101, 107, 109, 112, 120, 121	16293	
	Тумба	кварталлар: 2-5, 10-18, 20-22, 25-36, 39-50, 53-58, 67-71, 80-82, 85-88, 91-99, 102-111, 114-116, 118-121, 124-129, 133-143, квартал өлешләре: 1, 6-9, 19, 23, 24, 37, 38, 51, 52, 59-66, 72-79, 83, 84, 89, 90, 100, 101, 112, 113, 117, 122, 123, 130-132	15555	
	Чулпан	кварталлар: 1-5, 7, 8, 10, 12, 13, 15-17, 20-22, 26, 27, 29-41, 44-50, 52-54, 56-59, 62, 66, 70-72, 75-78, 81, 90-92, квартал өлешләре: 6, 9, 11, 14, 18, 19, 25, 28, 51, 55, 60, 61, 63-65, 67- 69, 73, 74, 79, 80, 82-89	10663	

### 1.1.5. Урманчылык территориясендә урман фонды жирләре составыннан урманлы һәм урмансыз жирләргә сыйфатлама

4 нче таблица

Урманчылык территориясендә урман фондының урманлы һәм урмансыз жирләренә сыйфатлама

Жирләренә категориясе	Урманчылык буенча барлыгы	
	Майданы, гектар	%
1	2	3
1. Урманнарның гомуми майданы	89255	100
2. Урманлы жирләр – барлыгы	86100	96,5
2.1. Урман үсемлекләре каплаган жирләр – барлыгы	84723	95,0
шул исәптән, урман культуралары	12908	14,5
2.2. Урман үсемлекләре белән капланмаган жирләр – барлыгы	1377	1,5
шул исәптән – тоташмаган урман культуралары	577	0,6
питомниклар һәм урман плантацияләре	11	-
һәлак булган агачлыклар	34	-
киселгән урыннар	695	0,8
ачык, ташландык урыннар	60	0,1
3. Урмансыз жирләр – барлыгы, шул исәптән	3155	3,5
Сөрүлекләр	19	-
Печән чабу урыннары	437	0,5
жәйләүләр	199	0,2
сулар	332	0,4
бакчалар	1	-
юллар, ызаннар	784	0,9
утарлар һәм башка объектлар	365	0,4
Сазлар	190	0,2
башка төрле жирләр	828	0,9

### 1.1.6. Гамәлдәге һәм проектлана торган махсус сакланыла торган табигать территорияләренә һәм объектларга, аларны оештыру, экологик челтәрләрен үстерү, биотөрлелеген саклау планнарына сыйфатлама

Хокукый режим РФ Урман кодексының 112 статьясы белән билгеләнә. Бу жирләр әйләнештән алынган яки әйләнешендә чикләнгән (РФ Жир кодексының 27 статьясы).

Махсус сакланыла торган табигать территорияләрендә тыела яисә рөхсәт ителә, гамәлгә ашырыла торган конкрет эшчәнлек төрләре, шул исәптән урманнардан файдалану, аларны саклау яисә яңадан житештерү өлкәсендә, РФ Жир кодексы, РФ Урман кодексы, «Махсус сакланыла торган табигать территорияләре турында» 33-ФЗ номерлы федераль закон, шулай ук аларны үтәү өчен чыгарылган Татарстан Республикасы норматив хокукый актлары белән билгеләнә.

Урманчылык территориясендә гамәлдәге һәм проектлана торган түбәндәге махсус сакланыла торган табигать территорияләре (алга таба - МСТТ) бар.

## Махсус сакланыла торган табигать территориялэре исемлеге

т/с	МСТТ	Объект-ның майданы, га	Кишэрлек урманчылыгы, квартал, бүлемтек	МСТТ профиле	Кыскача сыйфатлама һәм хужалык алып бару тэртибе
Гамэлдэге МСТТ					
1	Региональ әһәмияттәге комплекслы профильле «Чирмешән» дәүләт табигать тыюлыгы	2344	Чулпан, кварталлар: 94, 95, квартал өлешләре: 23, 24, 42, 43, 100-102, 130	Комплекслы	Биологик төрлелекне саклау, әйләнә-тирәлеккә хужалык һәм башка эшчәнлекнең тискәре йогынтысын булдырмау, Нурлат районында уникаль ландшафт комплексларын саклау. «Татарстан Республикасы Нурлат муниципаль районы территориясендә региональ әһәмияттәге комплекслы профильле «Чирмешән» дәүләт табигать тыюлыгын оештыру турында» 2019 елның 6 февралендәге 74 номерлы Татарстан Республикасы Министрлар кабинеты карары.

### 1.1.7. Илкүләм мирас буенча проектлана торган урманнарга сыйфатлама

Татарстан Республикасы территориясендә сыйфатламалары буенча илкүләм мирас урманнарына кертү өчен тиешле урманнар юк.

### 1.1.8. Диләнке эшләрен гамэлгә ашырганда сакланырга тиешле биологик күптөрлелек төрләрен һәм буфер зоналары зурлыклары исемлеге

Биологик күптөрлелекне саклау – урман хужалыгы эшчәнлеген алып баруда зарури шарт. Ул саклагыч урманнарда, махсус сакланучы урман кишәрлекләрендә генә түгел, ә диләнке эшләре гамэлгә ашырылганда да тәэмин ителергә тиеш.

Урман кишәрлекләрендә кисү эшләре уздырылганда тереклек итү тирәлеге шартлары шактый үзгәрә. Үсеш алуның үзгәргән шартларында, яңа шартларга хас булганча, бары тик урман биоценозлары гына яши ала, шуңа күрә тереклек тирәлеген тамырдан үзгәртә торган тоташ кисү барышында биотопларны (биоценоз биләгән киңлекләренәң абиотик факторлары буенча беришлеләренә карата) максимал саклау мөһим.

Үсемлекләренәң һәм хайваннарның урман төрләре тереклек итә торган шартлар төрлелеген саклау өчен диләнкеләрне аерып чыгарганда һәм таксацияләгәндә әһәмиятле биотоплар (әһәмиятле объектлар) – кисү эшләре кагылмый торган һәм

биотөрлөлөккө саклау өчөн эһәмиятле булган, зур булмаган жир кишәрлекләре аерып чыгарыла, э диләнкеләр эшлэнгэндэ, – саклана.

Аларның булуы билгеле бер дәрәжэдэ табиғый жиһмерелү нәтижәләрен имитацияләргә булыша, киселгән урыннарда урман тирәлеген сакларга һәм торгызырга ярдәм итә. Әлеге объектлар Россия Кызыл китабына һәм/яки төбәкләрдәге Кызыл китапларга кертелгән, сирәк очрый торган һәм нәзберек булган тереклек организмнары төрләренәң потенциалы тереклек итү урыннары булып тора.

Диләнке эшләрен гамәлгә ашырганда сакланырга тиешле биологик күптөрлөлөк объектларының һәм буфер зоналарының нормативлары һәм параметрлары 20 нче таблицадә чагылдырылды.

20 нче таблица.

Диләнке эшләрен гамәлгә ашырганда сакланырга тиешле биологик күптөрлөлөк объектларының һәм буфер зоналарының нормативлары һәм параметрлары

Т/с	Объектлар биологик төрлөлөк	Биологик күптөрлөлөк объектларына сыйфатлама	Буфер зоналарының күләмнәре (зарурлык булганда)
1	2	3	4
1	Даими һәм вакытлы су агымнары	Су агымының аерым ачык күренеп тора торган үзәнә. Вакытлы су агымы даими рәвештә су басу эзләре буенча ачыкланырга мөмкин. Коры жәйдә су агымы киһәргә мөмкин	Әгәр нормативларда башкача билгеләнмәсә, даими су агымнары өчөн киңлегә киһендә 50 метр (алга таба – м), вакытлы су агымнары үзәннәре буйлап киһендә 20 м буфер зоналары билгеләнә. Буфер зонасы индә урман баскан тугайлык булырга тиеш түгел һәм су агымы үзәннән башлап яисә урмансыз тугайлыктан башлап һәр яғыннан үлчәнә. Искәрмә. Буфер зонасына мәжбүри рәвештә сөзәк таулар һәм тамыр токымнары чыккан урыннар кертеләргә тиеш.
2	Кизләүләр (чишмәләр), грунт сулары чыгу урыннары	Төптә кизләүләр аерылып торырга мөмкин, яисә су таудан агучы чишмә рәвешендә агып чыга. Чишмә карст бүрәнкәсеннән агып чыгарга мөмкин	Чишмәләр буйлап (алар чыккан урыннар тирәли) киңлегә киһендә 50 м буфер зоналары аерыла. Дәвалану яисә савыктыру максатларында файдаланыла торган, шулай ук зиярәт кылу объекты булып хезмәт итүче (изгеләр чишмәсә) чишмәләр тирәли буфер зонасы киңәйтеләргә мөмкин □ аерым тәртиптә билгеләнә.
3	Сазланган уйсулыклар һәм вакыты-вакыты белән су баса торган урыннар	Әлеге кишәрлек артыгы белән дымланган: су өслеккә чыккан яисә аяк белән басканда бүселәп чыга. Объект чикләрендә – артык дымланган урман типларының туфрақ катламы. Кырые буйлап, шулай ук объектлар чикләрендә	Су баса торган кишәрлек кырые буйлап су өслектә тора яисә басканда чыга. Рельефта түбәнрәк урында, туфрақ өсте капламы чигендә, чиге буйлап туфрақ өсте катламы һәм агачлыклар сыйфатында

Т/с	Объектлар биологик төрлелек	Биологик күптөрлелек объектларына сыйфатлама	Буфер зоналарының күләмнәре (зарурлык булганда)
1	2	3	4
		агачлар юк яисә товарлык дәрәжәсе аз булган агачлар гына үсә	
4	Күлләрнең, сазларның һәм башка ачык урыннарның ярлары буйлап урман кашаклары, сазлыкларда зур булмаган утраулар	Ачык киңлекләрнең (күлләр, сазлар, болыннар) ярларында урман кашакларын аерып чыгару урман корылышы буенча саклагыч полоса билгеләнмәгән очракта башкарыла	Киңлеге кимендә 50 м урман кашагы күл суыннан алып яисә ачык башка урын киселешеннән башлап үлчәнә. Ләкин, әгәр күлдә утраучык яисә сазланган урын булса, буфер зонасын каты яр кырыеннан яисә сазлык яки ачык территория кырыеннан башлап үлчиләр. Шулай ук сазлык белән әйләндереп алынган зур булмаган (0.5 гектарга кадәр) утраулар да билгеләнә. Искәрмә: әгәр әлеге күл яисә сазлык хайваннарның сезонлы туплану һәм үрчү урыны, сирәк очраучы һәм нәзберек төрләрнең фактта тереклек итү урыны булып торса, ул очракта буфер зонасы киңәйтелергә тиеш.
5	Чокырлар, су агымнарының тирән үзәнлекләре, башка төрле сөзәклекләр	Су агымнарының тирән кертгән үзәнлекләре һәм чокырлар – тауның текәлеге 10° башланып киткәндә. Башка текә таулар (киртләрчләр, текә ярлар) – тауның текәлеге кимендә 20° булган очракта	Нормативларда башкача билгеләнмәсә, сөзәк тау өсте һәм асты буйлап киңлеге кимендә 15-20 метрлы буфер зоналары билгеләнә. Сөзәк тауның үзе һәм буфер зонасы әһәмиятле объект булып тора.
6	Төп токымнарның, урман белән капланган калкулыкның шәрә урыннары, известлы токым, ачык комлы кишәрлекләр, дюналар, таш чәчелгән урыннар	Куәте аз булган туфрак үсемлекләре белән капланган, төп токымнар шәрәләнә торган урыннар. Таш чәчелгән урыннар – төрле зурлыктагы һәм шомалыктагы ташлар жыелмасы. Тау битләрендә, тау киртләрчләрнең, ярларда һәм алар янәшәсендә еш очрый. Ташлы һәм шәрәләнгән урыннар аз куәтле туфрак үсемлекләре белән каплануы мөмкин. Комлы дюналар өлешчә аз куәтле туфрак-үсемлек катламы белән ныгытылуы мөмкин	Объект кишәрлекнең төп токымнары шәрәләнгән чиге буйлап яисә таш чәчелгән урын чиге буйлап билгеләнә. Таш чәчелгән, төп токымнар шәрәләнгән урын, дюна комплексы кырыеннан киңлеге кимендә 20 метрлы буфер зонасы билгеләнә.
7	Аерым зур йомры ташлар һәм кантарлар	Лишайниклар һәм үсемлекләр белән капланган аерым зур йомры ташлар (2 куб.метрдан башлап) һәм кантарлар.	Аерым зур йомры ташларны майданлы объектны билгеләмичә генә билгеләргә була, аларның тупланышы майданлы объект буларак билгеләнә.
8	Карст элементлары	Известькатнашмалы токым ятмалары якин уткан урыннарда ярыклар, бүрәнкәләр, юкка чыга торган су агымнары һәм сулыклар, коры үзәнлекле сазлыклар. Калын известьташ катламының су белән	Объект тирәли уйсулык, куышлык кырыеннан киңлеге кимендә 20 метрлы буфер зонасы билгеләнә.

Т/с	Объектлар биологик төрлелек	Биологик күптөрлелек объектларына сыйфатлама	Буфер зоналарының күләмнәре (зарурлык булганда)
1	2	3	4
		юылган куышлыклары. Өслегендә уйсулыклар, жимерек, ярык урыннар күренә. Карст элементлары белән чишмәләр, кизләүле сазлыклар бәйлә булырга мөмкин. Өслегендә шәрәләнгән известьташлар күренергә мөмкин	
9	Ачык һәм ярымачык урыннар	Урман белән капланмаган кишәрлекләр: зур булмаган аланлыклар, сирәклекләр, болынлыклар һ.б. (шул исәптән сазлыкланган). Агачларның тулылыгы 0,4 ким. Запас 50 куб.метр/гектардан азрак.	Чиге буйлап агачлар арасында (тулылыгы һәм запасы ким булган кишәрлек)
10	Аунак агачлар һәм жыл аударган агач-туфрак комплекслары тупланган	Төрле токымга караган, төрле таркалу стадияләрендәге чыбык-чабыклар (диаметры 20 см башлана). Жыл аударган агач-туфрак комплекслары (ВПК) – зур агачларның тамыр системасы һәм туфракның өске катламнары белән бергә аву нәтижәсе	Таркалу тәрәзәләрен табигый яңару төркемнәре, шулай ук башка объектлар белән берлектә билгеләү максатка ярашлы була. Билгеләү эше объект чикләре буенча башкарыла
11	Коры-сары, биек түмәрләр, куышлы агачлар, берән-сәрән ятучы зур чыбык-чабыклар	Төрле токымнардан зур күләмле (диаметры 20 сантиметрдан (алга таба – см) башлана торган) коры-сары. Куышлы һәм тукран тукуган эзләре булган коры-сары аеруча кыйммәтле була. 2-5 м биеклегендәге һәм 20 см зуррак диаметрлы табигый эре түмәрләр. Куышлы агачлар. Төрле токымга караган, төрле таркалу стадияләрендәге чыбык-чабыклар (диаметры 20 см башлана)	Диләнке эшләгәндә куркыныч тудырмый торган коры-сарыны саклау максатка ярашлы була. Корыган һәм куышлы тере агачлар зарури сакланьрга тиеш
12	Күп еллык агачлар һәм аларның чәчәклекләре, жыйнак биологик кыйммәтле урыннар	Берән-сәрән күп еллык агачлар, аларның чәчәклекләре һәм жыйнак биологик кыйммәтле кишәрлекләр	Күп еллык, янгынга каршы корытылган наратлар, карт усак, кара зирек, кәжә талы аеруча кыйммәтле. Агачларның ябалдашы яхшы үсеш алган һәм жылгә каршы торырга сәләтле булырга тиеш. Күп еллык агачларның чәчәклекләре һәм жыйнак биологик кыйммәтле өлешләре составында агачларны саклау оптималь булып тора
13	Төбәк өчен сирәк токым агачлары	Киң яфраклы токымлы агачлар: имән, корычагач, карама, өрәңге, юкә.	Сирәк токым агачларының жыйнак төркемнәрен һәм шушы токымнарга караучы берән-сәрән агачларны үз эченә алган чәчәклекләр саклана.
14	Сирәк һәм терлек азыгы булган куаклыклар	Чикләвек куагы, артыш, миләш, гөлжимеш, зелпе куаклары һ.б.	Сөйрәнмәләрдән башка саклана
15	Яңартылуның гамәлдәге төркемнәре	Киселгән урыннарда үсеш алырга мөмкин булган ышанычлы үренте төркемнәре. Дренажланган урыннарда	Үренте чәчәклекләре яңартылуның югары тыгызланган өлеше чикләре буенча билгеләнә

Т/с	Объектлар биологик төрлөлөк	Биологик күптөрлөлөк объектларына сыйфатлама	Буфер зоналарының күлөмнөре (зарурлык булганда)
1	2	3	4
		агач чыбылдыгы төрөзэлөрендө яңартылу төркөмнөре, эре аунак өөмнөре тупланган урыннарда чыршы шытып чыккан	
16	Сирәк очраучы һәм нәзберек үсемлекләрнен һәм гөмбөләрнен тереклек итү урыннары	Россия Федерациясе Кызыл китабына һәм/яисә региональ Кызыл китапка кертелгән сирәк очраучы һәм нәзберек үсемлек һәм гөмбә төрлөренөң яңа ачыкланган даими тереклек итү урыннары.	Төрлөрнең биологиясе һәм экологик талаплөре нигезендө билгеләнө. Күпчөлөк сирәк төрлөрне билгелөвө авыр булганга күрө, сирәк төр һәм аларны саклау өчен зарури чикләр булу-булмавын төгаенлөштерү өчен биология белгеченө мөрәжәгать итөргө киңәш ителө. Әгәр бер нөсхө яисә затларның жыйнак төркөмө ачыкланса, алар тирөли киңлегө кимендө 50 метрлы буфер зонасын билгелөргө кирәк
17	Куышлы агачлар	Берән-сәрән тере яки куышлы коры агачлар	Аерым агачлар яки агач төркөмнөре рөвешендө жилгө каршы торучанлыкны, бөжәк ашаучы кошларны күчөрү урыннарын тәэмин итү өчен, шулай ук башка кыйммөтлө объектлар составында саклана
18	Зур оялыклары булган агачлар	Зур оялыклары булган агачлар саклана, диаметрында 1 метрдан зуррак оялар, шулай ук эре оялар тупланган урыннар махсус кыйммөткө ия	1 м һәм аннан зуррак диаметрлы оялар өчен буфер зонасының киңлегө - 500 м (елның телөсө кайсы вакытында), ә калган оялар өчен 100-300 м кимрәк булырга тиеш (кошларның күздө тотылган төренө карап). Буфер зонасының зурлыгы орнитолог белгеч тарафыннан тикшерү, ояның кемгө каравын һәм статусын билгелөү нөтижөлөрө буенча төгаенлөштерелөргө мөмкин.
19	Зур кырмыска оялары	0.5 м биегрәк булган кырмыска оялары	0.5 м биегрәк булган кырмыска оялары тирөли 20 м радиуста кисүләр тыелган буфер зонасы аерып чыгарыла



### 1.1.9. Гамэлдәге урман, урман эшкәртү инфраструктурасы объектларына, урман инфраструктурасы ясауга бәйле булмаган объектларга, әлеге объектларны төзү, үзгәртеп кору һәм эксплуатацияләү чараларына территориаль планлаштыру документларында каралган сыйфатлама

Россия Федерациясе Хөкүмәтенен «Саклагыч урманнар, эксплуатация урманнары һәм резерв урманнары өчен урман инфраструктурасы объектлары исемлеген раслау турында» 2012 елның 17 июлендәге 1283-р номерлы боекы.

Россия Федерациясе Урман кодексының 13 статьясы нигезендә урман юллары урманнардан теләсә нинди файдалану ысулында, шулай ук урманнарны саклау һәм торгызу максатларында да төзелергә мөмкин.

Гамэлдәге урман юлларына сыйфатлама киләсе таблицада китерелде.

#### Урман юлларына сыйфатлама

Юлларның төрләре	Юлларның озынлыгы, км					
	Барлыгы	Урман хужалыгы (төрләре буенча)				Гомуми файдаланудагы
		I тип	II тип	III тип	Барлыгы	
1	2	3	4	5	6	7
Юллар, барлыгы	573,0	-	-	526,1	526,1	46,9
Шул исәптән:						
а) автомобиль алардан:	573,0	-	-	526,1	526,1	46,9
каты түшәмәле грунт	49,6	-	-	-	-	46,9
	526,1	-	-	526,1	526,1	-

Урманчылык территориясендә булган гомуми файдаланудагы барлык автомобиль юллары һәм урман хужалыгы юллары агач материалы саты һәм эшкәртү урыннарына чыгару юллары булып хезмәт итә.

Квартал юлларының озынлыгы – 1171 км.

Автомобиль юлларының озынлыгы – 526,1 км.

Чиктәш ызан юлларының озынлыгы – 29,7 км.

1800 данәдән торган квартал баганалары.

Гамэлдәге урман инфраструктурасы объектлары 836 км озынлыгында агач кисүне һәм квартал ызаннары белән жирдән катнаш файдаланучылар белән берлектәге чикләргә чистартуны һәм 1345 данә күләмендә квартал баганаларын урнаштыруны таләп итә.

Урман эшкәртү инфраструктурасы (әзерләнган агач материалын эшкәртү объектлары, биоэнергетика объектлары һәм башкалар) агач материалы белән башка төрле урман ресурсларын эшкәртү өчен төзелә. РФ Урман кодексының 14 статьясына ярашлы рәвештә, саклагыч урманнарда, шулай ук РФ Урман кодексында, башка федераль законнарда каралган башка очракларда урман эшкәртү инфраструктурасын булдыру һәм эксплуатацияләү тыела.

Урманчылык территориясендә урман эшкәртү объектлары юк.

Урман инфраструктурасын булдыруга бәйле булмаган объектларны төзү, реконструкцияләү һәм эксплуатацияләү урман фонды жирләрендә РФ Урман

кодексының 21 һәм 21.1 статьяларына ярашлы рәвештә башкарыла.

Урманчылык территориясендә урман инфраструктурасын төзүгә бәйле булмаган чираттагы объектлар бар:

ясалма катламлы автомобиль юллары – 49,6 км;

ЛЭП – 60 км;

башка трассалар – 27 км; нефть үткәргечләре – 63 км;

Газүткәргечләр – 4,0 км.

Территориаль планлаштыру схемасы буенча урманчылык территориясендә өстәмә объектлар планлаштырылмый. Башка категориягә караган, урман урнашкан жирләрдә урман инфраструктурасы булдыруга бәйле булмаган объектларны төзү, үзгәртеп кору һәм эксплуатацияләү урманнарның максатчан билгеләнеше буенча башка федераль законнарда каралган очрақларда рөхсәт ителә.

Урман инфраструктурасын булдыруга бәйле булмаган капитал төзелеш объектларын төзү, реконструкцияләү, капитал ремонтлау яки эксплуатацияләү өчен кулланылган жирләр РФ Урман кодексының 21 статьясының 9 өлеше нигезендә рекультивацияләнергә тиеш.

Россия Табигать ресурслары һәм экология министрлыгының 2022 елның 31 гыйнварындагы 54 номерлы боерыгы белән расланган Урманнарда агач эшкәртү инфраструктурасы объектларын булдыру һәм эксплуатацияләү өчен файдалану кагыйдәләренә ярашлы рәвештә, шулай ук РФ Урман кодексында һәм башка федераль законнарда каралган очрақларда, агач эшкәртү инфраструктурасы объектларын саклагыч урманнарда урнаштыру тыела.

Урманнарны максатчан билгеләнеше буенча, гамәлдәге һәм проектлана торган махсус сакланучы табигать территорияләрен, урман, урман эшкәртү инфраструктурасы объектларын, урман инфраструктурасы булдыруга бәйле булмаган объектларны тамгалап, кварталлар буйлап бүлгәләнеше 3 номерлы карта-схемада күрсәтелгән.

3 нче карта-схема

**РОССИЙСКАЯ ФЕДЕРАЦИЯ**  
**МИНИСТЕРСТВО ЛЕСНОГО ХОЗЯЙСТВА**  
**РЕСПУБЛИКИ ТАТАРСТАН**  
**КАРТА-СХЕМА**  
 подразделения лесов по категориям  
 защитности, расположения особо охраняемых  
 природных территорий, объектов лесной,  
 лесоперерабатывающей инфраструктуры,  
 объектов, не связанных с созданием  
 лесной инфраструктуры  
**НУРЛАТСКОГО ЛЕСНИЧЕСТВА**  
**РЕСПУБЛИКИ ТАТАРСТАН**

№	Участковое лесничество	Площадь, га
1	Вишнево-Полянское	12246
2	Восходское	11842
3	Мамыковское	17170
4	Тимерликовское	17536
5	Тумбинское	16771
6	Чулпановское	13660
	Итого	89255

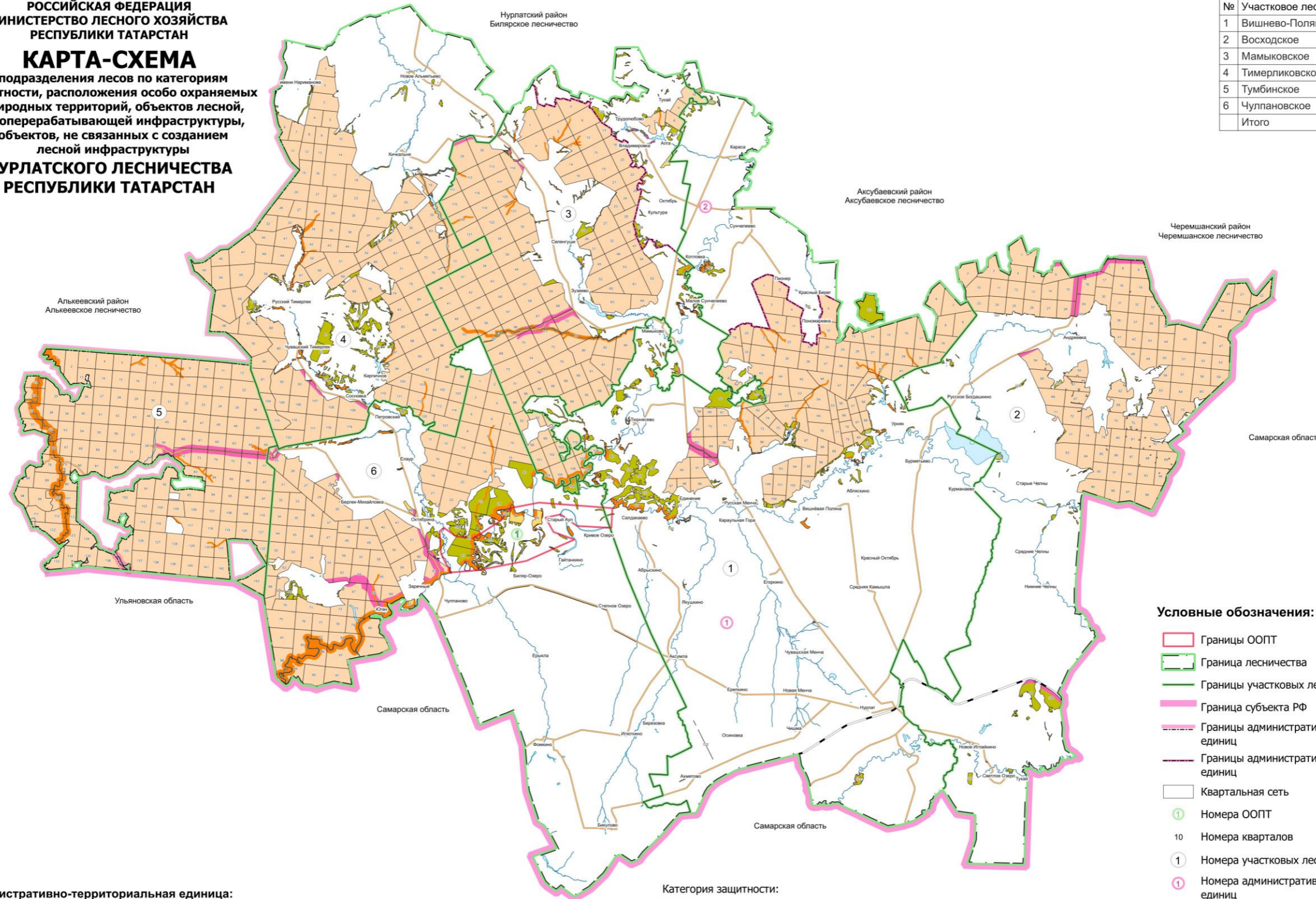

**Административно-территориальная единица:**

1	Нурлатский район
2	Аксубаевский район

**Особо охраняемые природные территории:**

1	Государственный природный заказник регионального значения комплексного профиля «Черемшанский»
---	---

**Категория защитности:**

- Леса, расположенные в водоохранных зонах
- Леса, расположенные в защитных полосах лесов
- Противоэрозионные леса
- Лесостепные леса
- Эксплуатационные леса

**Условные обозначения:**

- Границы ООПТ
- Граница лесничества
- Границы участковых лесничеств
- Граница субъекта РФ
- Границы административно-территориальных единиц
- Границы административно-территориальных единиц
- Квартальная сеть
- 1 Номера ООПТ
- 10 Номера кварталов
- 1 Номера участковых лесничеств
- 1 Номера административно-территориальных единиц
- Железнодорожный путь
- Автомобильные дороги
- Реки, озера, водохранилища
- Реки, ручьи
- Населенные пункты

Масштаб 1 : 400 000

## 1.2. Урманнардан рөхсәтле файдалану төрләре

Урман мөнәсәбәтләрендә Россия Федерациясе, Россия Федерациясе субъектлары, муниципаль берәмлекләр, гражданнар һәм юридик затлар катнаша (РФ Урман кодексының 4 статьясы).

Шул ук вакытта, РФ Урман кодексының 5 статьясы нигезендә, урман динамикалы рәвештә яңартыла һәм трансформациягә бирелә торган табигый ресурс буларак карала, чөнки югарыда аталган статья нигезендә урманнардан файдалану, аларны саклау һәм яңадан үрчетү экологик система яки табигый ресурс кебек урман төшенчәсеннән чыгып гамәлгә ашырыла.

Урманчылык территориясендә урманнардан кварталларга бүлөп рөхсәтле файдалану төрләре 5 нче таблицادا күрсәтелә.

5 нче таблица

### Урманнардан рөхсәтле файдалану төрләре

Урманнардан рөхсәтле файдалану төрләре	Кишәрлек урманчылыгы	Кварталлар яки аларның өлешләре исемлеге	Майданы, гектар
1	2	3	4
Агач эзерләү (РФ Урман кодексының 25, 29 статьялары)	Чияле Алан	1-80, 82-124	12246
	Восход	1-110	11872
	Мамык	1-130	17170
	Тимерлек	1-129	17536
	Тумба	1-143	16771
	Чулпан	1-102	13660
	Барлығы		89255
Терлек азыгы эзерләү (РФ Урман кодексының 25, 31 статьялары)	Чияле Алан	-	-
	Восход	-	-
	Мамык	-	-
	Тимерлек	-	-
	Тумба	-	-
	Чулпан	-	-
	Барлығы		-
Агач булмаган урман ресурслары эзерләү һәм жыю (РФ Урман кодексының 25, 32 статьялары)	Чияле Алан	1-80, 82-124	12246
	Восход	1-110	11872
	Мамык	1-130	17170
	Тимерлек	1-129	17536
	Тумба	1-143	16771
	Чулпан	1-102	13660
	Барлығы		89255
Азык-төлек урман ресурсларын эзерләү һәм дару үләннәре жыю (РФ Урман кодексының 25, 34 статьялары)	Чияле Алан	1-80, 82-124	12246
	Восход	1-110	11872
	Мамык	1-130	17170
	Тимерлек	1-129	17536
	Тумба	1-143	16771
	Чулпан	1-102	13660
	Барлығы		89255
Ау хужалыгы өлкәсендә эшчәнлек төрләрен гамәлгә ашыру (РФ Урман кодексының 25, 36 статьялары). Тыела: урман паркы	Чияле Алан	1-80, 82-124	12246
	Восход	1-110	11872
	Мамык	1-130	17170
	Тимерлек	1-129	17536
	Тумба	1-143	16771

Урманнардан рөхсәтле файдалану төрләрe	Кишәрлек урманчылыгы	Кварталлар яки аларның өлешләрe исемлеге	Мәйданы, гектар
1	2	3	4
зоналарында урнашкан урманнар, шәһәр урманнары; эгәр урманнарны кисү яки аучылык инфраструктурасы объектларын булдыру белән бәйлә булса, яшел зоналарда урнашкан урманнар	Чулпан	1-102	13660
	Барлығы		89255
Авыл хужалыгы алып бару (РФ Урман кодексының 25, 38 статьялары). Тыела: урман паркы зоналарында урнашкан урманнар, шәһәр урманнары; Тыюлыклы урман кишәрлекләре; Махсус сакланыла торган кишәрлекләр – тыела, печән чабу, умартачылык һәм товар аквакультурасы (товар өчен балыкчылык) искәrmә булып тора; яшел зоналарда урнашкан урманнарда – тыела, печән чабу һәм умартачылыктан тыш, шулай ук печән чабу һәм умартачылык максатларында коймалар төзү тыела	Чияле Алан	кварталлар: 7, 8, 11, 14, 17, 25, 27, 28, 33, 37, 38, 44, 52, 55, 62, 70, 84, 93-95, 107, 108, 122, квартал өлешләрe: 1-6, 9, 10, 12, 13, 15, 16, 18-24, 26, 29-32, 34-36, 39-43, 45-51, 53, 54, 56-61, 63-69, 71-80, 82-83, 85-92, 96-106, 109- 116, 118-121, 123, 124	9687
	Восход	кварталлар: 10-12, 18, 20, 31, 32, 34, 35, 37, 38, 43, 44, 49-52, 56- 58, 61, 63, 64, 67-69, 72-76, 78-81, 84-88, 90-93, 96-98, 106, квартал өлешләрe: 1-9, 13-17, 19, 21-30, 33, 36, 39-42, 45-48, 53-55, 59, 60, 62, 65, 66, 70, 71, 77, 82, 83, 89, 94, 95, 99, 100, 103, 105, 107, 109, 110	10411
	Мамык	кварталлар: 14, 23, 24, 77, 81, 85, 86, 92, 95-98, 102, 103, квартал өлешләрe: 1-13, 15-22, 25-76, 78- 80, 82-84, 87-91, 93, 94, 99-101, 104-130	12520
	Тимерлек	кварталлар: 4-9, 11, 12, 15, 16, 20, 22, 27, 30, 41, 45-47, 49, 51- 54, 60, 62, 68-72, 74-76, 78-80, 86, 90, 99, 100, 103-106, 113-116, квартал өлешләрe: 1-3, 10, 13, 14, 17-19, 21, 23-26, 28, 29, 31-40, 42, 43, 48, 50, 55-59, 61, 63-67, 73, 77, 81-85, 87-89, 91-98, 101, 102, 107-112, 117-128	14955
	Тумба	кварталлар: 2-5, 10-18, 20, 21, 25- 30, 33-36, 39-42, 46, 48-50, 53-56, 62, 63, 67, 69, 75-77, 85-87, 91-99, 102-104, 106, 107, 110, 111, 114- 116, 118, 121, 124-129, 133-143, квартал өлешләрe: 1, 6-9, 19, 22- 24, 31, 32, 37, 38, 43-45, 47, 51, 52, 57-61, 64-66, 70-74, 78-84, 88- 90, 100, 101, 105, 108, 109, 112, 113, 117, 119, 120, 122, 123, 130, 130	14900
	Чулпан	кварталлар: 25, 32, 59, 72, 76-78, 92, квартал өлешләрe: 1-24, 26- 31, 33-58, 60-71, 73-75, 79-91, 93- 98, 100, 102	8985
	Барлығы		71758
Балык тотуны гамәлгә ашыру,	Чияле Алан	1-80, 82-124	12246

Урманнардан рөхсәтле файдалану төрләре	Кишәрлек урманчылыгы	Кварталлар яки аларның өлешләре исемлеге	Майданы, гектар
1	2	3	4
Һәвәскәрләрчә балык тотудан тыш (РФ Урман кодексының 25, 38.1 статьялары).	Восход	1-110	11872
	Мамык	1-130	17170
	Тимерлек	1-129	17536
	Тумба	1-143	16771
	Чулпан	1-102	13660
	Барлыгы		89255
Фәнни-тикшеренү, мәгариф эшчәнлеген гамәлгә ашыру (РФ Урман кодексының 25, 40 статьялары)	Чияле Алан	1-80, 82-124	12246
	Восход	1-110	11872
	Мамык	1-130	17170
	Тимерлек	1-129	17536
	Тумба	1-143	16771
	Чулпан	1-102	13660
	Барлыгы		89255
Рекреация эшчәнлеген гамәлгә ашыру (РФ Урман кодексының 25, 41 статьялары)	Чияле Алан	1-80, 82-124	12246
	Восход	1-110	11872
	Мамык	1-130	17170
	Тимерлек	1-129	17536
	Тумба	1-143	16771
	Чулпан	1-102	13660
	Барлыгы		89255
Урман плантацияләре булдыру һәм аларны эксплуатацияләү (РФ Урман кодексының 25, 42 статьялары). Тыела: су саклау зоналарында урнашкан урманнар	Чияле Алан	кварталлар: 7, 8, 11, 14, 17, 25, 27, 28, 33, 37, 38, 44, 52, 55, 62, 70, 84, 93-95, 107, 108, 122, квартал өлешләре: 1-6, 9, 10, 12, 13, 15, 16, 18-24, 26, 29-32, 34-36, 39-43, 45-51, 53, 54, 56-61, 63-69, 71-80, 83-92, 96-100, 102-104	8707
	Восход	кварталлар: 10-12, 16, 18, 20, 31, 32, 34, 35, 43, 44, 49-52, 57, 58, 61, 63, 64, 67-69, 72-76, 78-81, 84-88, 90-93, 96-98, квартал өлешләре: 1-9, 13-15, 17, 19, 21- 30, 36-42, 45-48, 53-56, 59, 60, 62, 65, 66, 70, 71, 77, 82, 83, 89, 94, 95,	10064
	Мамык	кварталлар: 14, 23-25, 77, 81, 85, 86, 92, 95-98, 102-103, квартал өлешләре: 1-13, 15, 16, 18-22, 25- 76, 78-80, 82-84, 87-91, 93-94, 99- 101, 104-123	12126
	Тимерлек	кварталлар: 4-9, 11, 12, 15, 16, 22, 27, 41, 45, 46, 47, 49, 51- 54, 60, 62, 68-72, 74-76, 78-80, 86,90, 99, 100, 103-106, 113- 116, квартал өлешләре: 1-3, 10, 13, 14, 17-21, 23-26, 28-40, 42-44, 48,50, 55-59, 61, 63-67, 73, 77, 83-85, 87-89, 91-98, 101, 102, 107-112, 117-122	14648
	Тумба	кварталлар: 2-5, 10-18, 20, 21, 25- 130, 33-36, 39-42, 46-50, 53-56, 68-70, 85-87, 91-99, 102-104, 106, 107, 110, 111, 114-116, 118, 121, 124-129, 133-143, квартал өлешләре: 1, 6-9, 22-24, 31, 32, 37, 38, 43-45, 47, 51, 52, 57-67,	14504

Урманнардан рөхсәтле файдалану төрләрe	Кишәрлек урманчылыгы	Кварталлар яки аларның өлешләрe исемлеге	Мәйданы, гектар
1	2	3	4
		71-84, 88, 89	
	Чулпан	кварталлар: 32, 59, 72, 76-78, 92, квартал өлешләрe: 1-22, 25-31, 33-41, 44-58, 60-71, 73-75, 79- 91	8066
	Барлыгы		68115
Жимешле, жиләкле, декоратив урман үсемлекләрe, дару үләннәрe үстөрү (РФ Урман кодексының 25, 39 статьялары)	Чияле Алан	1-80, 82-124	12246
	Восход	1-110	11872
	Мамык	1-130	17170
	Тимерлек	1-129	17536
	Тумба	1-143	16771
	Чулпан	1-102	13660
	Барлыгы		89255
Урман питомниклары булдыру һәм аларны эксплуатацияләү (РФ Урман кодексының 25, 39.1 статьялары)	Чияле Алан	1-80, 82-124	12246
	Восход	1-110	11872
	Мамык	1-130	17170
	Тимерлек	1-129	17536
	Тумба	1-143	16771
	Чулпан	1-102	13660
	Барлыгы		89255
Жир астын геологик өйрәнү, файдалы казылмаларны эзләү һәм табу (РФ Урман кодексының 25, 43 статьялары). Тыелган: урман- парк зоналарында, яшел зоналарда урнашкан урманнар, шәһәр урманнары	Чияле Алан	1-80, 82-124	12133
	Восход	1-110	11796
	Мамык	1-130	16938
	Тимерлек	1-129	17486
	Тумба	1-143	16688
	Чулпан	1-102	13504
	Барлыгы		88545
Сусаклагычлар һәм башка ясалма су объектларын төзү һәм эксплуатацияләү, дингез һәм елга портларын төзү һәм кинәйтү, гидротехник корылмалар төзү, реконструкцияләү һәм эксплуатацияләү (РФ Урман кодексының 25, 44 статьялары)	Чияле Алан	1-80, 82-124	12133
	Восход	1-110	11796
	Мамык	1-130	16938
	Тимерлек	1-129	17486
	Тумба	1-143	16688
	Чулпан	1-102	13504
	Барлыгы		88545
Линияле объектлар төзү, аларны үзгәртеп кору, эксплуатацияләү (РФ Урман кодексының 25, 45 статьялары)	Чияле Алан	1-80, 82-124	12246
	Восход	1-110	11872
	Мамык	1-130	17170
	Тимерлек	1-129	17536
	Тумба	1-143	16771
	Чулпан	1-102	13660
	Барлыгы		89255
Урман эшкәртү инфраструктурасы объектларын булдыру һәм эксплуатацияләү (РФ Урман кодексының 25, 46 статьялары). Тыела: саклагыч урманнар, махсус сакланыла торган кишәрлекләр	Чияле Алан	кварталлар: 7, 8, 11, 14, 17, 25, 27, 28, 33, 37, 38, 44, 52, 55, 62, 70, 84, 93-95, 107, 108, 122, квартал өлешләрe: 1-6, 9, 10, 12, 13, 15, 16, 18-24, 26, 29-32, 34-36, 39-43, 45-51, 53, 54, 56-61, 63-69, 71-80, 83-92, 96-100, 102-104	8707
	Восход	кварталлар: 10-12, 16, 18, 20, 31, 32, 34, 35, 43, 44, 49-52, 57, 58, 61, 63, 64, 67-69, 72-76, 78-81, 84-88, 90-93, 96-98, квартал өлешләрe: 1-9, 13-15, 17, 19, 21- 30, 36-42, 45-48, 53-56, 59, 60, 62, 65, 66, 70, 71, 77, 82, 83, 89, 94,	10064

Урманнардан рөхсәтле файдалану төрләре	Кишәрлек урманчылыгы	Кварталлар яки аларның өлешләре исемлегә	Мәйданы, гектар
1	2	3	4
		95	
	Мамык	кварталлар: 14, 23-25, 77, 81, 85, 86, 92, 95-98, 102-103, квартал өлешләре: 1-13, 15, 16, 18-22, 25-76, 78-80, 82-84, 87-91, 93-94, 99-101, 104-123	12126
	Тимерлек	кварталлар: 4-9, 11, 12, 15, 16, 22, 27, 41, 45, 46, 47, 49, 51-54, 60, 62, 68-72, 74-76, 78-80, 86, 90, 99, 100, 103-106, 113-116, квартал өлешләре: 1-3, 10, 13, 14, 17-21, 23-26, 28-40, 42-44, 48, 50, 55-59, 61, 63-67, 73, 77, 83-85, 87-89, 91-98, 101, 102, 107-112, 117-122	14648
	Тумба	кварталлар: 2-5, 10-18, 20, 21, 25-130, 33-36, 39-42, 46-50, 53-56, 68-70, 85-87, 91-99, 102-104, 106, 107, 110, 111, 114-116, 118, 121, 124-129, 133-143, квартал өлешләре: 1, 6-9, 22-24, 31, 32, 37, 38, 43-45, 47, 51, 52, 57-67, 71-84, 88, 89	14504
	Чулпан	кварталлар: 32, 59, 72, 76-78, 92, квартал өлешләре: 1-22, 25-31, 33-41, 44-58, 60-71, 73-75, 79-91	8066
	Барлығы		68115
Рекреация эшчәнлеген гамәлгә ашыру (РФ Урман кодексының 25, 47 статьялары)	Чияле Алан	1-80, 82-124	12246
	Восход	1-110	11872
	Мамык	1-130	17170
	Тимерлек	1-129	17536
	Тумба	1-143	16771
	Чулпан	1-102	13660
	Барлығы		89255
РФ Урман кодексының 6 статьясының 2 өлеше нигезендә билгеләнгән башка төрләр	Чияле Алан	1-80, 82-124	12246
	Восход	1-110	11872
	Мамык	1-130	17170
	Тимерлек	1-129	17536
	Тумба	1-143	16771
	Чулпан	1-102	13660
	Барлығы		89255



## **2 БҮЛЕК. УРМАННАРДАН РӨХСӘТЛЕ ФАЙДАЛАНУ НОРМАТИВЛАРЫ, ПАРАМЕТРЛАРЫ ҺӘМ ЧОРЛАРЫ, УРМАННАРНЫ САКЛАУ ҺӘМ ЯҢАДАН ҮРЧЕТҮ НОРМАТИВЛАРЫ**

### **2.1. Урманнарда агач материалы эзерләү өчен рөхсәтле файдалану нормативлары, параметрлары һәм чорлары**

Урманнарда агач материалы эзерләү өчен файдалану Россия Федерациясе Урман кодексының 29, 29.1, 30 статьялары, Россия Табиғат министрлыгының 2020 елның 1 декабрендәге 993 номерлы боерыгы белән расланган Агач материалы эзерләү кагыйдәләре белән регламентлана.

Агач материалы эзерләү эшқуарлык эшчәнлегенә максатларында гражданнар, юридик затлар тарафыннан, шулай ук гражданнар тарафыннан – шәхси максатларда (жылыту, төзелмәләр торгызу һ.б. өчен) гамәлгә ашырылырга мөмкин.

«Татарстан Республикасында урманнарда файдалану турында» 2008 елның 22 маендагы 22-ТРЗ номерлы Татарстан Республикасы Законнда каралган искәртмәле очрақларда урман утыртмаларын сату-алу шартнамәләре нигезендә дәүләт ихтыяжларын яки муниципаль ихтыяжларны тәмин итү өчен агач материалы эзерләүгә гамәлгә ашыру рөхсәт ителә.

Чикләрендә агач материалы эзерләү өчен урманнарда файдалану рөхсәт ителгән кварталлар исемлегенә 5 нче таблицада күрсәтелә.

Әгәр РФ Урман кодексында башкасы билгеләнмәгән булса, диләнде (кисү өчен билгеләнгән урман утыртмалары урнашкан территориядә) агач материалын эзерләү өчен кисүләргә гамәлгә ашыру рөхсәт ителә (РФ Урман кодексының 23.1 статьясы):

- 1) өлгергән, картайган урман утыртмаларын;
- 2) урманнарны саклау буенча чаралар үткәргәндә уртача яшьтәгә, өлгергән, картайган урман утыртмалары;

- 3) РФ Урман кодексының 13, 14, 21 һәм 21.1 статьяларында каралган объектларны төзү, реконструкцияләү һәм эксплуатацияләү өчен, РФ Урман кодексының 68.3 статьясында каралган эшләрне башкару өчен билгеләнгән теләсә кайсы яшьтәгә урман утыртмалары.

Агач материалы эзерләү эше эксплуатация урманнарында, саклагыч урманнарда гамәлгә ашырыла, әгәр РФ Урман кодексында, бүтән федераль законнарда башкасы каралмаса.

Саклагыч урманнарда тоташ кисүләргә РФ Урман кодексының 21 статьясының 6 өлешендә каралган очрақларда һәм сайланма кисүләргә үзләренә тирәлек хасил итә, су саклы торган, санитар-гигиеник, савыктыру һәм башка төрле функцияләргә югалта башлаган урман утыртмаларын саклагыч урманнарның максатчан билгеләнешен һәм алар башкара торган фойдалы функцияләргә сакланышын тәмин итә торган урман утыртмаларына алмаштыруны тәмин итмәгән очрақларда гамәлгә ашырыла, әгәр РФ Урман кодексында башкача билгеләнмәгән булса.

Урман агачларын кисү, тарттыру, өлешчә эшкәртү, саклау, эзерләнгән агач материалын алып чыгу агач материалы эзерләү максатларында урман кишәрлегеннән файдаланучы зат тарафыннан урман декларациясе буенча

декларацияләнә торган чор башланган датадан 12 ай эчендә гамәлгә ашырыла. Агач материалы урман агачларын сату-алу шартнамәсе яисә РФ Урман кодексының 19 статьясының 5 өлешендә күрсәтелгән контракт нигезендә эзерләнгән очракта, агачларны кисү, тарттыру, өлешчә эшкәртү, саклау, алып чыгу эшләре шартнамәдә яисә контрактта билгеләнгән вакыт эчендә тиешенчә гамәлгә ашырыла.

Урман агачларын, тарттыруның (транспорт белән күчерүнең), өлешчә эшкәртүнең, саклауның, алып чыгуның вакытлары урманнан файдаланучы затның язмача гаризасы нигезендә, вәкаләтле орган тарафыннан иң күбе 12 айга арттырылырга мөмкин.

Файдалану өчен билгеләнгән диләнке күләменнән (агач алуның рөхсәт ителгән күләменнән) артып китүче күләмдә, шулай ук кисентеләр яшен бозып, агач материалы эзерләү тыела.

### **2.1.1. Өлгергән һәм картайган урман утыртмаларын кисү буенча файдалану өчен билгеләнгән диләнке күләме**

Файдалану өчен билгеләнгән диләнке күләмен исәпләп чыгару РФ Урман кодексының 29 статьясы, «Файдалану өчен билгеләнгән диләнке күләмен исәпләп чыгару тәртибен раслау турында» 2011 елның 27 маендагы 191 номерлы Рослесхоз боерыгы, «Кисентеләрнең яшен билгеләү турында» 2015 елның 9 апрелендәге 105 номерлы Рослесхоз боерыгы нигезендә гамәлгә ашырыла.

Өлеге урман хужалыгы регламентының гамәлдә булу чорына өлгергән һәм картайган урман утыртмаларын сайланма кисүләр буенча файдалану өчен билгеләнгән диләнке күләме 6 нчы таблицада китерелә.

Өлеге урман хужалыгы регламентының гамәлдә булу чорына өлгергән һәм картайган агачларны сайланма кисүләр буенча диләнке исәпләмәсе 7 нче таблицада китерелә.

Урман хужалыгы регламенты гамэлдэ булу чорына өлгергән һәм картайган урман утыртмаларын сайланма кисүләр буенча  
 файдалану өчен билгеләнгән диләнке күләме

Күрсәткечл эр	Барлыгы		шул исәптән тулылыгы буенча													
	гек тар	мең куб.м	1,0		0,9		0,8		0,7		0,6		0,5		0,3-0,4	
			гек тар	мең куб.м	гек тар	мең куб.м	гек тар	мең куб.м	гектар	мең куб.м	гек тар	мең куб.м	гек тар	мең куб.м	гек тар	мең куб.м
1	2	3	4	5	6	7	8	9	10	11	12	13	14	15	16	17
Су саклау зоналарында урнашкан урманнар																
Хужалык бүлемтеге <input type="checkbox"/> 1-3 Б бонитетлы тәбәнәк кәүсәле имән																
Барлыгы হিসапка кертелгән	8	1,4									8	1,4				
Гомуми запастан уртача сайлап алу проценты		10										10				
Бер мәртәбәдә киселә торган запас		0,1										0,1				
Уртача кабатлану чоры		10										10				
Ел саен файдалану өчен билгеләнә торган диләнке күләме:																
тамыр																
Матди кыйммәт																
эшкә яраклы																
Хужалык бүлемтеге – усак																
Барлыгы হিসапка кертелгән	18	4,0					1	0,3	9	2,1	8	1,6				
Гомуми запастан уртача сайлап алу проценты		14						25		15		10				
Бер мәртәбәдә киселә торган запас		0,6						0,1		0,3		0,2				
Уртача кабатлану чоры		7						7		7		7				
Ел саен файдалану өчен билгеләнә торган диләнке күләме:																
тамыр	2	0,1														
Матди кыйммәт		0,1														
эшкә яраклы																
Хужалык бүлемтеге – кара зирек																
Барлыгы হিসапка кертелгән	8	1,5									8	1,5				
Гомуми запастан уртача сайлап алу проценты		10										10				

Күрсәткечләр	Барлығы		шул исәптән тулылығы буенча													
	гектар	мең куб.м	1,0		0,9		0,8		0,7		0,6		0,5		0,3-0,4	
			гектар	мең куб.м	гектар	мең куб.м	гектар	мең куб.м	гектар	мең куб.м	гектар	мең куб.м	гектар	мең куб.м	гектар	мең куб.м
1	2	3	4	5	6	7	8	9	10	11	12	13	14	15	16	17
Бер мәртәбәдә киселә торган запас		0,2										0,2				
Уртача кабатлану чоры		7										7				
Ел саен файдалану өчен билгеләнә торган диләнке күләме:																
тамыр																
Матди кыйммәт																
эшкә яраклы																
Хужалык бүлемтеге – юкә																
Барлығы хисапка кертелгән	6	1,2									6	1,2				
Гомуми запастан уртача сайлап алу проценты		10										10				
Бер мәртәбәдә киселә торган запас		0,1										0,1				
Уртача кабатлану чоры		7										7				
Ел саен файдалану өчен билгеләнә торган диләнке күләме:																
тамыр																
Матди кыйммәт																
эшкә яраклы																
Барлығы: су саклау зоналарында урнашкан урманнар																
Барлығы хисапка кертелгән	40	8,1					1	0,3	9	2,1	30	5,7				
Гомуми запастан уртача сайлап алу проценты		12						25		15		10				
Ел саен файдалану өчен билгеләнә торган диләнке күләме:																
тамыр	2	0,1										0,1				
Матди кыйммәт		0,1										0,1				
эшкә яраклы																
Саклагыч урман полосаларында урнашкан урманнар (тимер юл транспорты турында Россия Федерациясе законнары, автомобиль юллары турында һәм юл эшчәнлегенә турында законнар нигезендә билгеләнгән тиммер юлларга бүлеп бирелгән полосалар чикләрендә һәм автомобиль юлларының юл буе полосаларында урнашкан урманнар)																
Хужалык бүлемтеге □ 1-3 Б бонитетлы тәбәнәк кәүсәле имән																
Барлығы хисапка кертелгән	6	1,1									6	1,1				
Гомуми запастан уртача сайлап алу		15										15				

Күрсәткечләр	Барлығы		шул исәптән тулылығы буенча													
	гектар	мең куб.м	1,0		0,9		0,8		0,7		0,6		0,5		0,3-0,4	
			гектар	мең куб.м	гектар	мең куб.м	гектар	мең куб.м	гектар	мең куб.м	гектар	мең куб.м	гектар	мең куб.м	гектар	мең куб.м
1	2	3	4	5	6	7	8	9	10	11	12	13	14	15	16	17
проценты																
Бер мәртәбәдә киселә торган запас		0,2										0,2				
Уртача кабатлану чоры		10										10				
Ел саен файдалану өчен билгеләнә торган диләнке күләме:																
тамыр																
Матди кыйммәт																
эшкә яраклы																
Хужалык бүлемтеге – усак																
Барлығы хисапка кертелгән	48	11,7							34	8,7	14	3				
Гомуми запастан уртача сайлап алу проценты		22								25		15				
Бер мәртәбәдә киселә торган запас		2,6								2,2		0,4				
Уртача кабатлану чоры		7								7		7				
Ел саен файдалану өчен билгеләнә торган диләнке күләме:																
тамыр	7	0,4								0,3		0,1				
Матди кыйммәт		0,3								0,2		0,1				
эшкә яраклы		0,1								0,1						
Хужалык бүлемтеге – юкә																
Барлығы хисапка кертелгән	4	0,6									4	0,6				
Гомуми запастан уртача сайлап алу проценты		15										15				
Бер мәртәбәдә киселә торган запас		0,1										0,1				
Уртача кабатлану чоры		7										7				
Ел саен файдалану өчен билгеләнә торган диләнке күләме:																
тамыр																
Матди кыйммәт																
эшкә яраклы																
Саклагыч урман полосаларында урнашкан урманнар (тимер юл транспорты турында Россия Федерациясе законнары, автомобиль юллары турында һәм юл эшчәнлегенә турында законнар нигезендә билгеләнгән тиммер юлларга бүлеп бирелгән полосалар чикләрендә һәм автомобиль юлларының юл буе полосаларында урнашкан урманнар), барлығы.																

Күрсәткечләр	Барлығы		шул исәптән тулылығы буенча													
	гектар	мең куб.м	1,0		0,9		0,8		0,7		0,6		0,5		0,3-0,4	
			гектар	мең куб.м	гектар	мең куб.м	гектар	мең куб.м	гектар	мең куб.м	гектар	мең куб.м	гектар	мең куб.м	гектар	мең куб.м
1	2	3	4	5	6	7	8	9	10	11	12	13	14	15	16	17
Барлығы хисапка кертелгән	58	13,4							34	8,7	23	4,7				
Гомуми запастан уртача сайлап алу проценты		22								25		15				
Ел саен файдалану өчен билгеләнә торган диләнке күләме:																
тамыр	7	0,4								0,3		0,1				
Матди кыйммәт		0,3								0,2		0,1				
эшкә яраклы		0,1								0,1						
Урман-дала урманнары (дала зонасында, урман-дала зонасында урнашкан, саклау функцияләрен үти торган урманнар)																
Хужалык бүлемтеге – 1-3 Б бонитетлы тәбәнәк кәүсәле имән																
Барлығы хисапка кертелгән	29	4,9									29	4,9				
Гомуми запастан уртача сайлап алу проценты		10										10				
Бер мәртәбәдә киселә торган запас		0,5										0,5				
Уртача кабатлану чоры		10										10				
тамыр																
Матди кыйммәт																
эшкә яраклы																
Хужалык бүлемтеге – каен																
Барлығы хисапка кертелгән	2	0,4									2	0,4				
Гомуми запастан уртача сайлап алу проценты		10										10				
Бер мәртәбәдә киселә торган запас																
Уртача кабатлану чоры		7										7				
Ел саен файдалану өчен билгеләнә торган диләнке күләме:																
тамыр																
Матди кыйммәт																
эшкә яраклы																
Хужалык бүлемтеге – усак																
Барлығы хисапка кертелгән	94	21,9					8	2,4	38	9,6	48	9,9				
Гомуми запастан уртача сайлап алу проценты		14						25		15		10				

Күрсәткечләр	Барлығы		шул исәптән тулылығы буенча													
	гектар	мең куб.м	1,0		0,9		0,8		0,7		0,6		0,5		0,3-0,4	
			гектар	мең куб.м	гектар	мең куб.м	гектар	мең куб.м	гектар	мең куб.м	гектар	мең куб.м	гектар	мең куб.м	гектар	мең куб.м
1	2	3	4	5	6	7	8	9	10	11	12	13	14	15	16	17
проценты																
Бер мәртәбәдә киселә торган запас		3						0,6		1,4		1				
Уртача кабатлану чоры		7						7		7		7				
Ел саен файдалану өчен билгеләнә торган диләнке күләме:																
тамыр	13	0,4						0,1		0,2		0,1				
Матди кыйммәт		0,3						0,1		0,1		0,1				
эшкә яраклы		0,1														
Хужалык бүлемтеге – кара зирек																
Барлығы хисапка кертелгән	108	22,8									108	22,8				
Гомуми запастан уртача сайлап алу проценты		10								15		10				
Бер мәртәбәдә киселә торган запас		2,3										2,3				
Уртача кабатлану чоры		7										7				
Ел саен файдалану өчен билгеләнә торган диләнке күләме:																
тамыр	15	0,3										0,3				
Матди кыйммәт		0,3										0,3				
эшкә яраклы		0,2										0,2				
Хужалык бүлемтеге – юкә																
Барлығы хисапка кертелгән	13	2,4									13	2,4				
Гомуми запастан уртача сайлап алу проценты		10								15		10				
Бер мәртәбәдә киселә торган запас		0,2										0,2				
Уртача кабатлану чоры		7										7				
Ел саен файдалану өчен билгеләнә торган диләнке күләме:																
тамыр																
Матди кыйммәт																
эшкә яраклы																
Барлығы: урман-дала урманнары (дала зонасында, урман-дала зонасында урнашкан, саклау функцияләрен үти торган урманнар)																
Барлығы хисапка кертелгән	246	52,4					8	2,4	38	9,6	200	40,4				
Гомуми запастан уртача сайлап алу		12						25		15		10				

Күрсәткечләр	Барлығы		шул исәптән тулылығы буенча													
	гектар	мең куб.м	1,0		0,9		0,8		0,7		0,6		0,5		0,3-0,4	
			гектар	мең куб.м	гектар	мең куб.м	гектар	мең куб.м	гектар	мең куб.м	гектар	мең куб.м	гектар	мең куб.м	гектар	мең куб.м
1	2	3	4	5	6	7	8	9	10	11	12	13	14	15	16	17
проценты																
Ел саен файдалану өчен билгеләнә торган диләнке күләме:																
тамыр	28	0,7						0,1		0,2		0,4				
Матди кыйммәт		0,6						0,1		0,1		0,4				
эшкә яраклы		0,3										0,3				
<b>Барлығы: ирекле-сайланма кисү</b>																
Барлығы хисапка кертелгән	344	73,9					10	2,7	81	20,4	253	50,8				
Гомуми запастан уртача сайлап алу проценты		13						25		19		10				
Ел саен файдалану өчен билгеләнә торган диләнке күләме:																
тамыр	<b>29</b>	<b>0,8</b>						0,1		0,3		0,4				
Матди кыйммәт		<b>0,7</b>						0,1		0,3		0,3				
эшкә яраклы		<b>0,3</b>								0,2		0,1				
<b>Барлығы: ирекле сайлап кисү, саклагыч урманнар</b>																
Барлығы хисапка кертелгән	344	73,9					10	2,7	81	20,4	253	50,8				
Гомуми запастан уртача сайлап алу проценты		13						25		19		10				
Ел саен файдалану өчен билгеләнә торган диләнке күләме:																
тамыр	29	0,8						0,1		0,3		0,4				
Матди кыйммәт		0,7						0,1		0,3		0,3				
эшкә яраклы		0,3								0,2		0,1				
<b>Барлығы: ирекле сайлап кисү, яфраклы каты токымнар</b>																
Барлығы хисапка кертелгән	43	7,3									43	7,3				
Гомуми запастан уртача сайлап алу проценты		11										11				



Күрсәткечл эр	Барлығы		шул исәптән тулылығы буенча													
	гек тар	мең куб.м	1,0		0,9		0,8		0,7		0,6		0,5		0,3-0,4	
			гек тар	мең куб.м	гек тар	мең куб.м	гек тар	мең куб.м	гектар	мең куб.м	гек тар	мең куб.м	гек тар	мең куб.м	гек тар	мең куб.м
1	2	3	4	5	6	7	8	9	10	11	12	13	14	15	16	17
запас																
Ел саен файдалану өчен билгеләнә торган диләнке күләме:																
тамыр																
Матди кыйммәт																
эшкә яраклы																
Барлығы: ирекле сайлап кисү, яфраклы йомшак токымнар																
Барлығы хисапка кертелгән	301	66,5					10	2,7	81	20,4	210	43,4				
Гомуми запаран уртача сайлап алу проценты		14						25		19		10				
Ел саен файдалану өчен билгеләнә торган диләнке күләме:																
тамыр	29	0,8						0,1		0,3		0,4				
Матди кыйммәт		0,7						0,1		0,3		0,3				
эшкә яраклы		0,3								0,2		0,1				

## Өлгөргөн һәм картайган урман утыртмаларын кисү буенча файдалану өчен билгелэнгән дилэнке күләме

Хужалык бүлөмгә һәм өстенлек итүче токым	Урман белән капланган жирләр, га	Ш.и. яшь төркемнәре буенча						Өлгөргөн һәм картайган утыртмалар	1 гектарга куб.метр запас	Уртача үсеш, мең куб.метр	Кисү елы / Яшь классы ел	Исәпкә тотылачак дилэнкеләр, мең куб.метр				Кабул итүгә тәкъдим ителүче					Эксплуатация фондыннан файдалану	Утыртмаларның күздә тотылган калдык өлеше, гектар	
		Үрентеләр	Урта яшьле		Өлгөрөп килүче	Өлгөргөн һәм картайган						Уртача	2 яшь	1 яшь	Интеграл	Майданы, гектар	тамыр запасы, мең куб.метр	Ликвидта				Өлгөрөп килүче	Өлгөргөн
			Барлыгы	хисапка кергелгән		Барлыгы	ш.и. картайга											Барлыгы	Ш.и. эшкә	Матди кыйммәт			
1	2	3	4	5	6	7	8	9	10	11	12	13	14	15	16	17	18	19	20	21	22	23	24
эксплуатация урманнары																							
Нарат	4772	1875	2729	2729	145	23	-	4,3	187	20,1	81/5	59	48	4	22	1	0,2	0,2	0,2	89	12	573	87
Чыршы	1844	1838	6	6	-	-	-	-	-	5,3	81/5	23	-	-	-	-	-	-	-	-	-	-	-
Биек кәүсәле имән	2744	1052	1352	659	229	41	-	8,2	200	6,4	101/6	28	17	9	18	4	0,8	0,7	0,4	62	10	572	53
1-3б бонитетлы тәбәнәк кәүсәле имән	730	3	20	14	124	583	98	95,7	164	1,6	61/7	12	24	35	25	24	3,9	3,4	2,3	67	25	14	467
Тәбәнәк кәүсәле имән 4-5б	10	1	-	-	-	9	9	1,1	125	-	51/6	-	-	-	-	-	-	-	-	-	-	-	9
Өрәңге	1067	233	786	156	20	28	-	4,1	146	2,7	61/7	17	7	2	11	2	0,3	0,3	0,1	33	13	156	28
Карама	46	1	34	26	-	11	-	1,7	154	0,1	61/7	1	1	1	1	1	0,1	0,1	-	-	17	26	1

Хужалык бүлөмгө һәм өстөлөк итүчө токим	Урман белән капаланган жирләр, га	Ш.и. яшь төркөмнәре буенча						Өлгөргән һәм картайган	Өлгөргән һәм картайган утыртмалар 1 гектарга куб.метр запас	Уртача үсеш, мең куб.метр	Кисү елы / Яшь классы, ел	Исәпкә тотылачак диләнкеләр, мең куб.метр				Кабул итүгә тәкъдим ителүчө						Эксплуатация фондыннан файдалану	Утыртма- ларның күздө тотылган калдык өлөшө, гектар	
		Үрентеләр	Урта яшьле		Өлгөрөп килүчө	Барлығы	ш.и. картайга					Уртача	2 яшь	1 яшь	Интеграл	Майданы, гектар	тамыр запасы, мең куб.метр	Ликвидта			Өлгөрөп килүчө		Өлгөргән	
			Барлығы	хисапка кертелгән														Барлығы	Ш.и. эшкө	Матди кыйммәт				
1	2	3	4	5	6	7	8	9	10	11	12	13	14	15	16	17	18	19	20	21	22	23	24	
Каен	15764	856	10033	5692	3145	1730	58	280,8	162	51,0	61/ 7	258	352	244	327	169	27,4	24,0	13,3	55	10	5692	3185	
Кара зирек	1653	19	565	256	355	714	-	129,0	181	4,5	61/ 7	27	44	54	45	40	7,2	6,3	3,9	62	18	256	669	
Усак	27380	6392	4084	4084	3890	13014	1249	2852,2	219	114,6	41. 5	668	700	845	701	701	153,5	124,8	46,0	32	18	4084	9894	
Юкә	7061	230	1599	556	1174	4058	1537	704,7	174	16,5	61/ 7	116	193	262	201	201	34,9	30,2	17,4	58	20	556	3222	
Нектар- лы юкә	1713	96	1617	918	-	-	-	-	-	4,7	81/ 9	-	-	-	-	-	-	-	-	-	-	555	38	
Тирәк	5	2	2	2	1	-	-	-	-	-	41. 5	-	-	-	-	-	-	-	-	-	-	2	1	
Тал	28	17	10	10	-	1	-	0,1	160	0,1	41. 5	-	-	-	-	-	-	-	-	-	-	10	1	
<b>Тоташ кисүләр буенча барлығы</b>																								
Барлығы	64877	12615	22837	15108	9193	20212	2951	4081,9	202	227,6		1231	1410	1458	1378	<b>1143</b>	<b>228,3</b>	<b>190,0</b>	<b>77,6</b>	41	18	12496	17655	
Ылыслы	6616	3713	2735	2735	145	23	-	4,3	187	25,4		82	48	4	26	1	0,2	0,2	0,2	89	12	573	87	
Яфрак- лы каты токим- нар	4597	1290	2192	855	443	672	107	110,8	165	10,8		58	49	47	55	31	5,1	4,5	2,8	62	22	768	558	
Яфрак- лы йомшак токим- нар	53604	612	17910	11518	8565	19517	2844	3966,8	203	191,4		1091	1313	1407	1297	1111	223,0	185,3	74,6	40	18	11155	17010	



т/с	Күрсәткечләр	Үлчәү берәмлеге	Урманнарны карау төрләре						Барлығы
			Сирәкләү	Аркылы кисү	Яңартып кисү	Рәвшен үзгәртеп кисү	Реконструкция кисүләре	Берән-сәрән агачларны кисү	
1	2	3	5	6	7	8	9	10	11
	матди кыйммәткә эйләндереп була торган	мең куб.м							
	эшкә яраклы								
Ылыслы хужалык буенча жәмгысе									
1	Урманчылык таләпләре буенча ачыкланган фонд	гектар	91,4	15,7					107,1
		мең куб.м	4,3	1,0					5,3
2	Кабатлану чоры								
3	Ел саен файдалану күләме:								
	мәйданы	гектар	5,7						5,7
	сайлана торган запас:								
	тамыр	мең куб.м	0,3						0,3
	матди кыйммәткә эйләндереп була торган		0,2						0,2
эшкә яраклы	0,1							0,1	
Каты яфраклылар хужалыгы									
Имән									
1	Урманчылык таләпләре буенча ачыкланган фонд	гектар	21,1	3,0					24,1
		мең куб.м	0,8	0,1					0,9
2	Кабатлану чоры	ел	10	15					
3	Ел саен файдалану күләме:								
	мәйданы	гектар	1,6						1,6
	сайлана торган запас:								
	тамыр	мең куб.м	0,1						0,1
	ликвидлы								
эшкә яраклы									
Яфраклы каты токымнар хужалыгы буенча жәмгысе									
1	Урманчылык таләпләре буенча ачыкланган фонд	гектар	21,1	3,0					24,1
		мең куб.м	0,8	0,1					0,9
2	Кабатлану чоры								
3	Ел саен файдалану күләме:								
	мәйданы	гектар	1,6						1,6



т/с	Күрсәткечләр	Үлчәү берәмлеге	Урманнарны карау төрләре						Барлыгы
			Сирәкләү	Аркылы кисү	Яңартып кисү	Рәвешен үзгәртеп кисү	Реконструкция кисүләре	Берән-сәрән агачларны кисү	
1	2	3	5	6	7	8	9	10	11
	мәйданы	гектар		0,6					0,6
	Сайлана торган запас:								
	тамыр	мең куб.м		0,1					0,1
	ликвидлы								
	эшкә яраклы								
Яфраклы йомшак токымнар хужалыгы буенча жәмгысе									
1	Урманчылык таләпләре буенча ачыкланган фонд	гектар	6,2	73,3					79,5
		мең куб.м	0,2	4,4					4,6
2	Кабатлану чоры								
3	Ел саен файдалану күләме:								
	мәйданы	гектар		6,8					6,8
	сайлана торган запас:								
	тамыр	мең куб.м		0,6					0,6
	матди кыйммәتكә әйләндереп була торган			0,3					0,3
	эшкә яраклы								
Саклаучы урманнар буенча жәмгысе									
1	Урманчылык таләпләре буенча ачыкланган фонд	гектар	118,7	92,0					210,7
		мең куб.м	5,3	5,5					10,8
2	Кабатлану чоры	ел							
3	Ел саен файдалану күләме:								
	мәйданы	гектар	7,3	6,8					14,1
	сайлана торган запас:								
	тамыр	мең куб.м	0,4	0,6					1,0
	матди кыйммәتكә әйләндереп була торган		0,2	0,3					0,5
	эшкә яраклы		0,1						0,1
эксплуатация урманнары									
Ылыслы хужалык									
Нарат									
1	Урманчылык таләпләре буенча	гектар	642,8	1014,1					1656,9

т/с	Күрсәткечләр	Үлчәү берәмлеге	Урманнарны карау төрләре						Барлығы
			Сирәкләү	Аркылы кисү	Яңартып кисү	Рәвешен үзгәртеп кисү	Реконструкция кисүләре	Берән-сәрән агачларны кисү	
1	2	3	5	6	7	8	9	10	11
	ачыкланган фонд	мең куб.м	29,9	63,1					93,0
2	Кабатлану чоры	ел	10	15					
3	Ел саен файдалану күләме:								
	мәйданы	гектар	63,9	67,6					131,5
	сайлана торган запас:								
	тамыр		3,3	5,0					8,3
	матди кыйммәتكә әйләндереп була торган	мең куб.м	2,1	3,4					5,5
	эшкә яраклы		1,4	2,4					3,8
Чыршы									
1	Урманчылык таләпләре буенча ачыкланган фонд	гектар	439,5						439,5
		мең куб.м	15,4						15,4
2	Кабатлану чоры	ел	10						
3	Ел саен файдалану күләме:								
	мәйданы	гектар	44,0						44,0
	сайлана торган запас:								
	тамыр		1,7						1,7
	матди кыйммәتكә әйләндереп була торган	мең куб.м	1,1						1,1
	эшкә яраклы		0,6						0,6
карагай									
1	Урманчылык таләпләре буенча ачыкланган фонд	гектар		1,0					1,0
		мең куб.м		0,1					0,1
2	Кабатлану чоры	ел		15					
3	Ел саен файдалану күләме:								
	мәйданы	гектар							
	сайлана торган запас:								
	тамыр								
	матди кыйммәتكә әйләндереп була торган	мең куб.м							
	эшкә яраклы								
Ылыслы хужалык буенча жәмгысе									



т/с	Күрсәткечләр	Үлчәү берәмлеге	Урманнарны карау төрләре						Барлыгы
			Сирәкләү	Аркылы кисү	Яңартып кисү	Рәвешен үзгәртеп кисү	Реконструкция кисүләре	Берән-сәрән агачларны кисү	
1	2	3	5	6	7	8	9	10	11
1	Урманчылык таләпләре буенча ачыкланган фонд	гектар	1082,3	1015,1					2097,4
		мең куб.м	45,3	63,2					108,5
2	Кабатлану чоры								
3	Ел саен файдалану күләме:								
	мәйданы	гектар	107,9	67,6					175,5
	сайлана торган запас:								
	тамыр	мең куб.м	5,0	5,0					10,0
	матди кыйммәتكә әйләндереп була торган		3,2	3,4					6,6
эшкә яраклы		2,0	2,4					4,4	
Каты яфраклылар хужалыгы									
Имән									
1	Урманчылык таләпләре буенча ачыкланган фонд	гектар	449,3	3,9					453,2
		мең куб.м	13,8	0,1					13,9
2	Кабатлану чоры	ел	10	15					
3	Ел саен файдалану күләме:								
	мәйданы	гектар	43,3						43,3
	сайлана торган запас:								
	тамыр	мең куб.м	1,5						1,5
	матди кыйммәتكә әйләндереп була торган		0,8						0,8
эшкә яраклы		0,3						0,3	
Яфраклы каты токымнар хужалыгы буенча жәмгысе									
1	Урманчылык таләпләре буенча ачыкланган фонд	гектар	449,3	3,9					453,2
		мең куб.м	13,8	0,1					13,9
2	Кабатлану чоры								
3	Ел саен файдалану күләме:								
	мәйданы	гектар	43,3						43,3
	сайлана торган запас:								
	тамыр	мең куб.м	1,5						1,5
матди кыйммәتكә әйләндереп була торган	0,8							0,8	

т/с	Күрсәткечләр	Үлчәү берәмлеге	Урманнарны карау төрләре						Барлығы
			Сирәкләү	Аркылы кисү	Яңартып кисү	Рәвешен үзгәртеп кисү	Реконструкция кисүләре	Берән-сәрән агачларны кисү	
1	2	3	5	6	7	8	9	10	11
	эшкә яраклы		0,3						0,3
Йомшак яфраклылар хужалыгы									
Каен									
1	Урманчылык таләпләре буенча ачыкланган фонд	гектар	437,0	1143,5					1580,5
		мең куб.м	17,8	53,9					71,7
2	Кабатлану чоры	ел	10	10					
3	Ел саен файдалану күләме:								
	мәйданы	гектар	43,7	113,8					157,5
	сайлана торган запас:								
	тамыр	мең куб.м	1,8	5,7					7,5
	матди кыйммәتكә әйләндереп була торган		1,2	4,4					5,6
эшкә яраклы		0,6	2,6					3,2	
усак									
1	Урманчылык таләпләре буенча ачыкланган фонд	гектар	1334,9	1527,8					2862,7
		мең куб.м	38,8	62,8					101,6
2	Кабатлану чоры	ел	10	10					
3	Ел саен файдалану күләме:								
	мәйданы	гектар	133,5	151,8					285,3
	сайлана торган запас:								
	тамыр	мең куб.м	4,6	6,9					11,5
	матди кыйммәتكә әйләндереп була торган		2,3	4,8					7,1
эшкә яраклы		1,1	1,8					2,9	
Юкә									
1	Урманчылык таләпләре буенча ачыкланган фонд	гектар	153,9	203,2					357,1
		мең куб.м	4,8	10,0					14,8
2	Кабатлану чоры	ел	10	10					
3	Ел саен файдалану күләме:								
	мәйданы	гектар	13,2	19,2					32,4
	тамыр		0,5	1,4					1,9





т/с	Күрсәткечләр	Үлчәү берәмлеге	Урманнарны карау төрләре						Барлыгы
			Сирәкләү	Аркылы кисү	Яңартып кисү	Рәвешен үзгәртеп кисү	Реконструкция кисүләре	Берән-сәрән агачларны кисү	
1	2	3	5	6	7	8	9	10	11
	мәйданы	гектар	44,9						44,9
	сайлана торган запас:								
	тамыр	мең куб.м	1,6						1,6
	матди кыйммәتكә әйләндереп була торган		0,8						0,8
	эшкә яраклы		0,3						0,3
Яфраклы йомшак токымнар									
1	Урманчылык таләпләре буенча ачыкланган фонд	гектар	1932	2957,6					4889,6
		мең куб.м	61,6	131,5					193,1
2	Кабатлану чоры								
3	Ел саен файдалану күләме:								
	мәйданы	гектар	190,4	292,8					483,2
	сайлана торган запас:								
	тамыр	мең куб.м	6,9	14,7					21,6
	матди кыйммәتكә әйләндереп була торган		3,7	10,1					13,8
эшкә яраклы	1,8		4,7					6,5	

Тәрбияви кисүләр Россия Табигать министрлығының «Урманнарны карау кагыйдэләрен раслау турында» 2020 елның 30 июлендәге 534 номерлы боерыгы нигезендә башкарыла.

Боерык нигезендә урманны карау буенча кисүнең яшь чорлары киләсе таблицада китерелгән.

### Урманны тәрбияви кисүләрнең төрле төрләрнен үткәрүнең яшь чорлары

Т/с	Урман утыртмаларын тәрбияләү максатларында уздырыла торган кисү төрләре	Урман утыртмаларының яше, ел				
		Кисентенең яшенә карап, вегетатив барлыкка килгән агачларның ылыслы һәм каты яфраклы орлыклы һәм беренче геренация токымнары		Кисенте яшенә карап, башка агач токымнары		
		100 елдан артык	100 елдан азрак	60 елдан артык	50-60 яшь	50 елдан азрак
1	2	3	4	5	6	7
1.	Яктылык кертү	10 кадәр	10 кадәр	10 кадәр	10 кадәр	5 кадәр
2.	Чистарту	11-20	11-20	11-20	11-20	6-10
3.	Сирәкләү	21-60	21-40	21-40	21-30	11-20
4.	Аркылы кисү	60 артык	40 артык	40 артык	30 артык	20 артык

Үсү шартлары типларын, караганчыга кадәр составы буенча утыртмаларның төркемен, бонитетлар классларын, чыбылдыкның караганнан соңгы минималь йомыклығын, агачлар саны яисә массасы буенча сайлау процентын күрсәтеп, өстенлек итүче һәр токым буенча тәрбияви кисү режимы нормативлары киләсе таблицаларда китерелгән.

### Тәрбияви кисү режимының нормативлары

Урман утыртмаларының кисүгә кадәрге составы	Төрле урман төркемнәре (бонитет классы)	Карый башлау яше, ел	Сирәкләү		Аркылы кисү		Кисенте яшенә (өлгерү дәрәжәсенә) карата максатчан составы
			Карар алдынан ябалдашларның минималь йомыклығы	Кисү ешлыгы, запасы буенча проценты	Карар алдынан ябалдашларның минималь йомыклығы	Кисү ешлыгы, запасы буенча проценты	
1	2	3	4	5	6	7	8
1. Нарат утыртмалары							
1.1. Нарат	мүкле (III-IV)	8-10	0,9 0,7	15-20 10-15	0,9 0,8	10-15 15-20	8Нарат 2Каен

Урман утыртмаларын ың кисүгә кадәрге составы	Төрле урман төркемнәре (бонитет классы)	Карый башлау яше, ел	Сирәкләү		Аркылы кисү		Кисенте яшенә (өлгерү дәрәжәс енә) карата максатчан составы
			Карар алдыннан ябалдашларның минималь йомыклыгы	Кисү ешлыгы, запасы буенча проценты	Карар алдыннан ябалдашларның минималь йомыклыгы	Кисү ешлыгы, запасы буенча проценты	
			Караганнан соң	Кабатлануы (ел)	Караганнан соң	Кабатлануы (ел)	
1	2	3	4	5	6	7	8
утыртмалары, саф һәм 2 берәмлеккә кадәр яфраклы катнашмалы	нарат жиләкле (II-I)	5-10	0,8 0,6	20-25 10-12	0,8 0,7	15-20 15-20	(8-9) Нарат (1-2) Каен
	катлаулы (I-Ia)	5-10	0,8 0,6	20-30 10-12	0,8 0,7	20-25 15-20	(9-10) Нарат (1-+) Каен
	кара жиләкле (I-II)	5-10	0,9 0,7	20-25 10-12	0,8 0,7	15-20 15-20	(8-9) Нарат (1-2) Каен
	озын мүкле (III)	8-10	0,9 0,7	15-20 10-15	0,9 0,8	10-15 15-20	8Нарат 2Каен
1.2. Составында нарат өстенлек итүче наратлы-яфраклы (5-7 нарат, 3-5 яфраклы)	мүкле (III-IV)	4-7	0,9 0,7	20-30 10-15	0,9 0,8	15-20 15-20	(7-8) Нарат (2-3) Каен
	нарат жиләкле (II-I)	(3-6)	0,7 0,5	30-40 10-15	0,7 0,6	25-30 15-20	(8-9) Нарат (1-2) Каен
	катлаулы (I-Ia)	3-5	0,7 0,4	30-45 10-15	0,7 0,5	25-35 15-20	(8-10) Нарат (0-2) Каен
	кара жиләкле (I-II)	(3-6)	0,7 0,5	30-40 10-15	0,7 0,5	25-35 15-20	(7-9) Нарат (1-3) Каен
	озын мүкле (III)	4-7	0,8 0,6	20-30 10-15	0,8 0,6	20-25 15-20	(6-8) Нарат (2-4) Каен
1.2.1. Составында 3-4 берәмлек нарат һәм 6-7 яфраклы катнашындагы наратлы-яфраклы	нарат жиләкле (II-I)	3-5	0,7 0,5	30-50 10-15	0,7 0,5	25-40 15-20	(6-8) Нарат (2-4) Каен
	катлаулы (I-Ia)	3-5	0,7 0,4	30-50 10-15	0,7 0,5	25-40 15-20	(6-9) Нарат (1-4) Каен
	кара жиләкле (I-II)	3-5	0,7 0,5	30-45 10-15	0,8 0,6	25-35 15-20	(6-8) Нарат

Урман утыртмаларын ың кисүгә кадәрге составы	Төрле урман төркемнәре (бонитет классы)	Карый башлау яше, ел	Сирәкләү		Аркылы кисү		Кисенте яшенә (өлгерү дәрәжәс енә) карата максатчан составы
			Карар алдыннан ябалдашларның минималь йомыклыгы	Кисү ешлыгы, запасы буенча проценты	Карар алдыннан ябалдашларның минималь йомыклыгы	Кисү ешлыгы, запасы буенча проценты	
			Караганнан соң	Кабатлануы (ел)	Караганнан соң	Кабатлануы (ел)	
1	2	3	4	5	6	7	8
							(2-4) Каен
	озын мүкле (III)	4-6	0,8 0,6	25-35 10-15	0,8 0,6	20-30 15-20	(5-7) Нарат (3-5) Каен
1.3. Яфраклы-наратлы (7 берәмлектән артык яфраклы, агачлар саны житәрлек булганда кимендә 3 нарат).	Нарат жыләкле	3-5	-	-	-	-	(5-8) Нарат (2-5) Каен
	катлаулы	3-5	-	-	-	-	(6-9) Нарат (1-4) Каен
	кара жыләкле	4-6	-	-	-	-	(5-8) Нарат (2-5) Каен
	озын мүкле	4-7	-	-	-	-	(4-7) Нарат (3-6) Каен
<b>2. Чыршы утыртмалары</b>							
2.1. Чыршы утыртмалары, саф һәм 2 берәмлеккә кадәр яфраклы агачлар катнашында	катлаулы (Ia-I)	8-10	0,8 0,7	15-25 8-12	0,8 0,7	15-20 10-20	(9-10) Чыршы (0-1) Каен (Усак)
	кара жыләкле (I-II)	8-10	0,8 0,7	15-20 8-10	0,8 0,7	15-20 10-20	(8-9) Чыршы (1-2) Каен (Усак)
	елга буенда үсүче (II-III)	8-10	0,8 0,7	15-20 8-10	0,8 0,7	15-20 10-20	(8-9) Чыршы (1-2) Каен (Усак)
2.2. Арасында чыршы өстенлек итә торган чыршы-яфраклы агачлар: 5-7 чыршы һәм 3-5	катлаулы (Ia-I)	6-8	0,7 0,5	30-40 10-12	0,7 0,6	25-35 10-15(20)	(9-10) Чыршы (0-1) Каен (Усак)



Урман утыртмаларын ың кисүгә кадәрге составы	Төрле урман төркемнәре (бонитет классы)	Карый башлау яше, ел	Сирәкләү		Аркылы кисү		Кисенте яшенә (өлгерү дәрәжәсенә) карата максатчан составы
			Карар алдыннан ябалдашларның минималь йомыклыгы	Кисү ешлыгы, запасы буенча проценты	Карар алдыннан ябалдашларның минималь йомыклыгы	Кисү ешлыгы, запасы буенча проценты	
			Караганнан соң	Кабатлануы (ел)	Караганнан соң	Кабатлануы (ел)	
1	2	3	4	5	6	7	8
яфраклы агач	кара жыләкле (I-II)	6-8	0,7 0,5	20-35 10-12	0,7 0,6	20-30 10-15(20)	(8-9) Чыршы (1-2) Каен (Усак)
	елга буенда үсүче (II-III)	6-8	0,7 0,6	20-35 10-12	0,7 0,6	20-30 10-15(20)	(8-9) Чыршы (1-2) Каен (Усак)
2.2.1. Составында 3-4 берәмлек чыршы һәм 6-7 яфраклы катнашындагы чыршылы-яфраклы.	катлаулы (Ia-I)	4-6	0,7 0,5	30-50 8-12	0,7 0,5	30-40 10-15(20)	(8-10) Чыршы (0-2) Каен (Усак)
	кара жыләкле (I-II)	4-6	0,7 0,6	25-35 8-10	0,7 0,6	20-30 10-15(20)	(8-9) Чыршы (1-2) Каен (Усак)
	елга буенда үсүче (II-III)	4-6	0,7 0,6	25-35 8-10	0,7 0,6	20-30 10-15(20)	(8-9) Чыршы (1-2) Каен (Усак)
2.3. Яфраклылар чыбылдыгы астында кирәкле күләмдә чыршы булган яфраклы-чыршылы	катлаулы (Ia-I)	4-6	чик л. юк 0,4	чик л. юк 6-10	чик л. юк 0,5	чик л. юк 8-12	(8-10) Чыршы (0-2) Каен (Усак)
	кара жыләкле (I-II)	4-6	Юк 0,5	30-40/ 100 8-10	Юк 0,6	30-40/ 100 8-12	(7-8) Чыршы (2-3) Каен (Усак)
	елга буенда үсүче (II-III)	4-6	-	-	-	-	(>4) Чыршы (<6) Б (Усак)
<b>3. Имән утыртмалары</b>							
3.1. Чиста һәм 2 берәмлеккә кадәр башка токымнар катнашындагы имән	Саф имәнлекләр-урман чикләвеге (II-I)	10-15	0,8 0,6	25-35 10-15	0,8 0,7	20-25 15-20	(8-9) Имән (1-2) Юкә, Чыршы, башка токымнар
	Саф имәнлекләр	10-15	0,8	20-35	0,8	15-20	(8-9)

Урман утыртмаларын ың кисүгә кадәрге составы	Төрле урман төркемнәре (бонитет классы)	Карый башлау яше, ел	Сирәкләү		Аркылы кисү		Кисенте яшенә (өлгерү дәрәжәс енә) карата максатчан составы
			Карар алдыннан ябалдашларның минималь йомыклыгы	Кисү ешлыгы, запасы буенча проценты	Карар алдыннан ябалдашларның минималь йомыклыгы	Кисү ешлыгы, запасы буенча проценты	
			Караганнан соң	Кабатлануы (ел)	Караганнан соң	Кабатлануы (ел)	
1	2	3	4	5	6	7	8
утыртмалары.	(III-II; IV)		0,7	10-15	0,7	15-20	Имән (1-2) Юкә, Чыршы, башка токымнар
	Имәнлекләр дымлы тугайлы	10-15	0,8 0,7	20-35 10-15	0,8 0,7	20-25 15-20	(8-9) Имән (1-2) Юкә, Чыршы, башка токымнар
	Юкәле дымлы имәнлекләр (III-IV; II)	10-15	0,8 0,7	20-30 10-15	0,8 0,7	15-20 15-20	(8-9) Имән (1-2) Юкә, Чыршы, башка токымнар
	Елга буенда үсә торган зур үләнле имәнлекләр (II-III)	10-15	0,8 0,7	20-30 10-15	0,8 0,7	20-25 15-20	(8-9) Имән (1-2) Кара зирек, башка токымнар
3.2. Составында 5-7 берәмлек имән өстенлек итүче катнаш утыртмалар (йомшак яфраклы һәм каты яфраклы токымнар белән)	Саф имәнлекләр-урман чикләвеге (II-I)	4-6	0,7 0,5	30-40 10-15	0,8 0,6	20-35 15-20	(7-9) Имән (1-3) Юкә, Корычаг ач, Чыршы
	Саф имәнлекләр (III-II; IV)	4-6	0,7 0,6	25-35 10-15	0,8 0,7	20-25 15-20	(7-8) Имән (2-3) Юкә, Чыршы, башка токымнар
	Эре үләнле имәнлекләр (II-III; I)	4-6	0,7 0,6	30-35 10-15	0,8 0,6	20-30 15-20	(7-8) Имән (2-3)

Урман утыртмаларын ың кисүгә кадәрge составы	Төрле урман төркемнәре (бонитет классы)	Карый башлау яше, ел	Сирәкләү		Аркылы кисү		Кисенте яшенә (өлгерү дәрәжәс енә) карата максатчан составы
			Карар алдыннан ябалдашларның минималь йомыклығы	Кисү ешлығы, запасы буенча проценты	Карар алдыннан ябалдашларның минималь йомыклығы	Кисү ешлығы, запасы буенча проценты	
			Караганнан соң	Кабатлануы (ел)	Караганнан соң	Кабатлануы (ел)	
1	2	3	4	5	6	7	8
							Юкә, Чыршы, башка токымнар
	Юкәле дымлы имәнлекләр (III-IV; II)	4-6	0,7 0,6	25-35 10-15	0,8 0,6	20-25 15-20	(7-8) Имән (2-3) Юкә, Чыршы, башка токымнар
	Елга буенда үсә торган зур үләнле имәнлекләр (II-III)	4-6	0,7 0,6	25-35 10-15	0,8 0,7	20-30 15-20	(7-9) Имән (1-3) Кара зирек, башка токымнар
3.2.1. Составында 3-4 берәмлек имән катнашулы катнаш утыртмалар	Саф имәнлекләр-урман чикләвеге (II-I)	3-5	0,7 0,5	30-50 7-12	0,7 0,6	25-40 10-15	(6-8) Имән (2-4) Юкә, Чыршы, башка токымнар
	Саф юкәле-күрәнле имәнлекләр (III-II; IV)	3-5	0,7 0,5	30-40 7-12	0,7 0,6	25-30 10-15	(6-8) Имән (2-4) Юкә, Чыршы, башка токымнар
	Эре үләнле имәнлекләр (II-III; I)	3-5	0,7 0,5	30-40 7-12	0,7 0,6	25-35 10-15	(6-8) Имән (2-4) Юкә, Чыршы, башка токымнар
	Юкәле дымлы имәнлекләр (III-IV; II)	3-5	0,7 0,5	30-40 7-12	0,7 0,6	25-35 10-15	(6-8) Имән (2-4) Юкә, Чыршы,

Урман утыртмаларын ың кисүгә кадәрге составы	Төрле урман төркемнәре (бонитет классы)	Карый башлау яше, ел	Сирәкләү		Аркылы кисү		Кисенте яшенә (өлгерү дәрәжәс енә) карата максатчан составы
			Карар алдыннан ябалдашларның минималь йомыклыгы	Кисү ешлыгы, запасы буенча проценты	Карар алдыннан ябалдашларның минималь йомыклыгы	Кисү ешлыгы, запасы буенча проценты	
			Караганнан соң	Кабатлануы (ел)	Караганнан соң	Кабатлануы (ел)	
1	2	3	4	5	6	7	8
	Елга буенда үсә торган зур үләнле имәнлекләр (II-III)	3-5	0,7 0,5	30-50 7-12	0,7 0,6	25-40 10-15	башка токымнар (6-7) Имән (3-4) Кара зирек, башка токымнар
3.3. Яфраклы йомшак токым агачлары өстенлек итүче һәм составында кимендә 3 берәмлек, ләкин имән өстенлек итүче агачлыкларны формалаштыру өчен житәрлек күләмдә имән катнаша торган катлаулы утыртмалар	Саф имәнлекләр-урман чикләвөгә (II-I)	2-4					(5-7) Имән (3-5) б.т.
	Саф юкәле-күрәнле имәнлекләр (III-II; IV)	2-4					(4-7) Имән (3-6) б.т.
	Имәнлекләр дымлы тугайлы	2-4					(4-7) Имән (3-6) б.т.
	Юкәле дымлы имәнлекләр (III-IV; II)	2-4					(4-7) Имән (3-6) б.т.
	Елга буенда үсә торган зур үләнле имәнлекләр (II-III)	2-4					(4-7) Имән (3-6) Кара зирек, башка т.
<b>4. Каен утыртмалары</b>							
4.1. Каен утыртмалары: саф һәм өлешчә башка токымнар катнашында.	нарат жыләклек-чәчбайлы (II-I)	10-12	>0,8 0,7	20-30 8-10	0,8 0,6	25-30 10-15	(8-10) Каен (0-2) Нарат
	катлаулы вак үләнле (II-I)	8-12	>0,8 0,7	20-30 8-10	0,8 0,6	25-30 10-15	(8-10) Каен (0-2) Нарат (Чыршы)
	кара жыләклек-вак үләнле (II-III)	8-12	>0,8 0,7	20-30 8-10	0,8 0,6	25-30 10-15	(8-10) Каен (0-2) Нарат (Чыршы)
	Озын мүкле (III-IV)	12-15	>0,8	20-25	0,8	20-25	(8-10)

Урман утыртмаларын ың кисүгә кадәрге составы	Төрле урман төркемнәре (бонитет классы)	Карый башлау яше, ел	Сирәкләү		Аркылы кисү		Кисенте яшенә (өлгерү дәрәжәс енә) карата максатчан составы
			Карар алдыннан ябалдашларның минималь йомыклыгы	Кисү ешлыгы, запасы буенча проценты	Карар алдыннан ябалдашларның минималь йомыклыгы	Кисү ешлыгы, запасы буенча проценты	
			Караганнан соң	Кабатлануы (ел)	Караганнан соң	Кабатлануы (ел)	
1	2	3	4	5	6	7	8
			0,7	8-10	0,6	10-15	Каен (0-2) Нарат
	катлаулы киң үләнле (Ia-I)	8-10	>0,8 0,7	25-35 8-10	0,8 0,6	25-35 10-15	(8-10) Каен (0-2) Чыршы (Нарат)
	кара жыләкле-киң үләнле (I-II)	8-10	>0,8 0,7	25-30 8-10	0,8 0,6	25-30 10-15	(8-10) Каен (0-2) Чыршы (Нарат)
	елга буенда үсә торган-зур үләнле (II-III)	8-10	>0,8 0,7	20-25 8-10	0,8 0,7	20-25 10-15	(8-10) Каен (0-2) Чыршы
4.2. Каен-усак агачлары, б. т.	катлаулы - вак үләнле (II-I)	6-8	0,8 0,6	20-40 10-15	0,7 0,5	20-40 10-15	(8-10) Каен (0-2) Нарат (0+) Усак
	каражыләкле-вак үләнле (II-III)	6-8	0,8 0,6	20-40 10-15	0,7 0,5	20-40 10-15	(8-10) Каен (0-2) Нарат (0+) Усак
	катлаулы-киң үләнле (Ia-I)	6-8	0,8 0,6	20-40 10-15	0,7 0,5	20-40 10-15	(8-10) Каен (0-2) Чыршы, Нарат (0+) Усак
	кара жыләкле-киң үләнле (I-II)	6-8	0,8 0,6	20-40 10-15	0,7 0,5	20-40 10-15	(8-10) Каен (0-2) Чыршы (0+) Усак
	елга буенда үсә торган-зур үләнле (II-III)	6-8	0,8 0,7	20-30 10-15	0,7 0,6	20-30 10-15	(8-10) Каен (0-2) Чыршы

Урман утыртмаларын ың кисүгә кадәрге составы	Төрле урман төркемнәре (бонитет классы)	Карый башлау яше, ел	Сирәкләү		Аркылы кисү		Кисенте яшенә (өлгерү дәрәжәсенә) карата максатчан составы
			Карар алдыннан ябалдашларның минималь йомыклыгы	Кисү ешлыгы, запасы буенча проценты	Карар алдыннан ябалдашларның минималь йомыклыгы	Кисү ешлыгы, запасы буенча проценты	
			Караганнан соң	Кабатлануы (ел)	Караганнан соң	Кабатлануы (ел)	
1	2	3	4	5	6	7	8
							(0+) Усак
4.3. Каенлы-чыршылы (каен чыбылдыгы астында кирәкле күләмдә чыршы – чыршының икенче ярусы яки яшь агачы булган).	катлаулы-киң үләнле (Ia-I)	4-6	0,8 0,6	20-35 10-15	0,7 0,5	25-35 10-15	(7-10) Каен (0-3) Чыршы II яр. (Үренте) 10 Чыршы
	каражиләкле-киң үләнле (I-II)	4-6	0,8 0,7	20-30 10-15	0,7 0,5	25-35 10-15	(7-10) Каен (0-3) Чыршы II яр. (Үренте) 10 Чыршы
	елга буенда үсә торган-зур үләнле (II-III)	4-6	0,8 0,7	20-30 10-15	0,7 0,6	25-30 10-15	(7-10) Каен (0-3) Чыршы II яр. (Үренте) 10 Чыршы
<b>5. Усак утыртмалары</b>							
5.1. Төп үсемлекләр: чиста һәм башка токимнар катнаша торган	катлаулы вак үләнле (II-I)	10-15	0,8 0,6	30-40 8-12	0,8 0,6	30-35 10-15	(7-10) Усак (0-3) Чыршы, Каен
	кара жиләкле-вак үләнле (III-II)	10-15	0,8 0,6	25-35 8-12	0,8 0,7	25-30 10-15	(7-10) Усак (0-3) Чыршы, Каен
	катлаулы киң үләнле (Ia-I)	8-12	0,8 0,6	30-40 8-12	0,8 0,6	30-35 10-15	(7-10) Усак (0-3) Чыршы, Нарат, Каен
	каражиләкле-киң	8-12	0,8	25-35	0,8	25-30	(7-10)

Урман утыртмаларын ың кисүгә кадәрге составы	Төрле урман төркемнәре (бонитет классы)	Карый башлау яше, ел	Сирәкләү		Аркылы кисү		Кисенте яшенә (өлгерү дәрәжәс енә) карата максатчан составы
			Карар алдыннан ябалдашларның минималь йомыклыгы	Кисү ешлыгы, запасы буенча проценты	Карар алдыннан ябалдашларның минималь йомыклыгы	Кисү ешлыгы, запасы буенча проценты	
			Караганнан соң	Кабатлануы (ел)	Караганнан соң	Кабатлануы (ел)	
1	2	3	4	5	6	7	8
	үләнле (I-II)		0,6	8-12	0,7	10-15	Усак (0-3) Чыршы, Нарат, Каен
	елга буенда үсә торган-зур үләнле (II-I)	8-12	0,8 0,7	25-30 8-12	0,8 0,7	25-30 10-15	(7-10) Усак (0-3) Чыршы, Каен
5.2. Усаклы-чыршылы (усак чыбылдыгы астында кирәкле күләмдә чыршы – икенче ярусы яки яшь агачы булган)	катлаулы киң үләнле (Ia-I)	4-8	0,7 0,5	30-40 10-12	0,7 0,5	30-40 10-15	(7-10) Усак (0-3) Чыршы, Каен II яр. (Үренте) 10 Чыршы
	каражиләкле-киң үләнле (I-II)	4-8	0,8 0,6	30-35 10-12	0,7 0,5	25-35 10-15	(7-10) Усак (0-3) Чыршы, Нарат, Каен II яр. (Үренте) 10 Чыршы
	елга буенда үсә торган-зур үләнле (II-I)	4-8	0,8 0,6	30-35 10-12	0,7 0,5	25-35 10-15	(7-10) Усак (0-3) Чыршы, Каен II яр. (Үренте) 10 Чыршы
<b>6. Юкә утыртмалары</b>							
<b>6.1. Күп максатларга, шул исәптән агач материаллы алу өчен билгеләнгән утыртмалар</b>							
6.1.1. Саф чиста юкә утыртмалары	катлаулы вак үләнле юкәлекләр (II-III)	10-15	0,8 0,7	25-30 8-12	0,8 0,7	15-20 10-15	(8-10) Юкә (0-2)

Урман утыртмаларын ың кисүгә кадәрге составы	Төрле урман төркемнәре (бонитет классы)	Карый башлау яше, ел	Сирәкләү		Аркылы кисү		Кисенте яшенә (өлгерү дәрәжәс енә) карата максатчан составы
			Карар алдыннан ябалдашларның минималь йомыклыгы	Кисү ешлыгы, запасы буенча проценты	Карар алдыннан ябалдашларның минималь йомыклыгы	Кисү ешлыгы, запасы буенча проценты	
			Караганнан соң	Кабатлануы (ел)	Караганнан соң	Кабатлануы (ел)	
1	2	3	4	5	6	7	8
Һәм өлешчә башка токымдагылар кушылмасы белән (2 берәмлеккә кадәр)							Нарат, Чыршы һ.б.т.
	кара жиләкле-вак үләнле (III-IV)	10-15	0,8 0,7	20-25 8-12	0,8 0,7	15-20 10-15	(8-10) Юкә (0-2) Нарат, Чыршы һ.б.т.
	катлаулы киң үләнле (I-II)	10-15	0,8 0,7	25-30 8-12	0,8 0,7	15-25 10-15	(8-10) Юкә (0-2) Чыршы, Нарат, һ.б.т.
	кара жиләкле-киң үләнле (II-III)	10-15	0,8 0,7	25-30 8-12	0,8 0,7	15-20 10-15	(8-10) Юкә (0-2) Чыршы, Нарат, һ.б.т.
6.1.2. Составында юкә өстенлек итүче катнаш утыртмалар	катлаулы вак үләнле (II-III)	6-8	0,8 0,6	25-30 8-12	0,8 0,7	20-25 10-15	(7-10) Юкә (0-2) Нарат, Чыршы, һ.б.т.
	кара жиләкле-вак үләнле (III-IV)	6-8	0,8 0,6	25-30 8-12	0,8 0,7	20-25 10-15	(7-10) Юкә (0-2) Нарат, Чыршы, һ.б.т.
	катлаулы киң үләнле (I-II)	6-8	0,8 0,6	25-35 8-12	0,8 0,6	20-30 10-15	(7-10) Юкә (0-3) Чыршы, Имән, һ.б.т.
	кара жиләкле-киң үләнле (II-III)	6-8	0,8 0,6	25-30 8-12	0,8 0,7	20-25 10-15	(7-10) Юкә (0-3) Чыршы



Урман утыртмаларын ың кисүгә кадәрге составы	Төрле урман төркемнәре (бонитет классы)	Карый башлау яше, ел	Сирәкләү		Аркылы кисү		Кисенте яшенә (өлгерү дәрәжәсенә) карата максатчан составы
			Карар алдыннан ябалдашларның минималь йомыклыгы	Кисү ешлыгы, запасы буенча проценты	Карар алдыннан ябалдашларның минималь йомыклыгы	Кисү ешлыгы, запасы буенча проценты	
			Караганнан соң	Кабатлануы (ел)	Караганнан соң	Кабатлануы (ел)	
1	2	3	4	5	6	7	8
							Имән, һ.б.т.
6.2. Умартачылык (нектар бүлемтеге) максатларында үстерелә торган утыртмалар							
6.2.1. Саф чиста юкә утыртмалары һәм өлешчә башка токымдагылар кушылмасы белән (2 берәмлеккә кадәр)	катлаулы вак үләнле юкәлекләр (II-III)	5-7	0,7 0,5	20-30 8-12	0,6 0,5	20-30 10-15	10 Юкә, башка т.
	кара жиләкле-вак үләнле (III-IV)	6-8	0,7 0,5	20-30 8-12	0,6 0,5	20-30 10-15	10 Юкә, башка т.
	катлаулы киң үләнле (I-II)	5-7	0,7 0,5	20-35 8-12	0,6 0,4	20-40 10-15	10 Юкә, һ.б.т.
	кара жиләкле-киң үләнле (II-III)	6-8	0,7 0,5	20-30 8-12	0,6 0,5	20-30 10-15	10 Юкә, башка т.
6.2.2. Составында юкә өстенлек итүче катнаш утыртмалар	катлаулы вак үләнле (II-III)	4-6	0,6 0,5	20-35 8-12	0,6 0,5	20-30 10-15	(9-10) Юкә
	кара жиләкле-вак үләнле (III-IV)	4-6	0,6 0,5	20-35 8-12	0,6 0,5	20-30 10-15	(0-1) б.т. (9-10)
	катлаулы киң үләнле (I-II)	4-6	0,6 0,6	20-40 8-12	0,6 0,4	20-40 10-15	Юкә (0-1) б.т.
	кара жиләкле-киң үләнле (II-III)	4-6	0,6 0,5	20-35 8-12	0,6 0,5	20-30 10-15	(9-10) Юкә (0-1) б.т. (9-10) Юкә (0-1) б.т.
7. Зирек утыртмалары							
7.1. Саф кара зирек утыртмалары һәм составында яфраклы башка йомшак токымнар катнашында	Елга буенда үсә торган-зур үләнле кара зиреклекләр (II-I)	10-15	0,8 0,7	20-25 8-10	>0,8 0,8	15-25 10-15	(7-10) Кара зирек, (0-3) Чыршы, Имән
	Кара зирек утыртмалары сазлыклы-эре үләнле (III-II)	10-15	0,8 0,7	20-25 8-10	>0,8 0,8	15-25 10-15	10 Кара зирек, б.т.
7.2. Кара зирек өстенлек итүче һәм составында башка кыйммәтле токымнар булган катнаш утыртмалар	Елга буенда үсә торган-зур үләнле кара зирек урманнары (II-I)	8-10	0,8 0,6	20-30 8-10	0,8 0,7	20-25 10-15	(6-8) Кара зирек, (24) Чыршы Б. т. т.
8. Тирек утыртмалары							

Урман утыртмаларының кәсіпкерге қосылуы	Төрле урман төркемнәре (бонитет классы)	Қарый башлау яше, ел	Сирәкләу		Арқылы кәсіп		Кәсіпкер яшенә (өлгерү дәрежәсенә) қарата мақсатчан қосылуы
			Қарар алдыннан ябалдашларның минималь йомықлығы	Кәсіп ешлығы, қосылу буенча проценты	Қарар алдыннан ябалдашларның минималь йомықлығы	Кәсіп ешлығы, қосылу буенча проценты	
			Қараганнан соң	Қабатлануы (ел)	Қараганнан соң	Қабатлануы (ел)	
1	2	3	4	5	6	7	8
Саф һәм өлешчә башка тоқымнар қатнашындағы тирәк утыртмалары		2-4	0,8 0,7	15-30 5-8	0,9 0,7	20-35 7-10	
<b>9. Чәчбай утыртмалары</b>							
Саф һәм өлешчә башка тоқымнар қатнашындағы чәчбай утыртмалары		3-4	0,8 0,7	20-30 5-7	0,8 0,7	15-20 7-8	

#### Искәрмәләр:

1. Кәсіпкернәң мақсатлы ешлык проценты тоташлығы (тулылығы) 1,0 тигез булган утыртмалар өчен китерелде. Тоташлыкның (тулылыкның) түбәнрәк күрсәткешләрендә, кәсіпкер тотрыклылык кәсіпкер қорқынычы янаганда һәм башка начар шартларда, шулай ук техник коридор челтәрле кишәрлекләрен тәрбия қылганда кәсіпкер ешлығы, әлбәттә, кими.

2. Технологик коридорларны (қосылу буенча 5-7 процентка) кәсіпкер чыққанда һәм қирәкмәгән ағачларны күп күләмдә юк итү зарурлығы булганда ешлыкны арттыру рәхсәт ителергә мөмкин.

### **2.1.3. Барлык төр кәсіпкердә файдалану өчен билгеләнгән диләнке күләме (ағач материалы алуның ел саен рәхсәт ителгән күләме)**

Барлык төр кәсіпкердә ел саен рәхсәт ителгән ағач материалы алу күләме 9 нчы таблицада китерелә.

РФ Урман кодексының 60.8 статьясының 3 өлеше буенча зарарлы организмнарның чыганақларын бетергәндә чаралар уздыру барышында (һәлак булган һәм зарарланган урман утыртмаларын кәсіпкердә) әзерләнгән ағач материалы күләме файдалану өчен билгеләнгән диләнке күләменә кертелми.

Кәсіпкернәң барлык төрләре буенча ел саен файдалану күләме 212,1 мең куб.м ликвидлы ағач материалы тәшкил итә. Өлгергән һәм қартайган урман утыртмаларны кәсіпкер өлешенә 90 проценты, урманнарны қараганда урман утыртмаларын кәсіпкер өлешенә матди қыйммәткә әйләндереп була торган қосылуның гомуми күләменнән 10 проценты туры килә.

Барлык төр кисүлөрдө файдалану өчен билгелэнгән дилөнке күләме (агач материалы алуның ел саен рөхсәт ителгән күләме)

Хужалыклар	Өлгергән һәм картайган агачларны кискәндә		Урманнарны тәрбияләгәндә, агачларны кискәндә		Зыян күргән һәм һәлак булган агачларны кискәндә		Урман, урман эшкәртү инфраструктурасы объектларын һәм урман инфраструктурасы булдыруга бәйле булмаган объектларны төзү, үзгәртеп кору һәм эксплуатацияләү өчен билгелэнгән урман кишәрлекләрендә урман утыртмаларын кискәндә					Барлыгы			
	мәйданы	запасы		мәйданы	запасы		мәйданы	запасы		мәйданы	запасы		мәйданы	запасы	
		матди кыйм-мәткә эйләнде-реп була торган	эшкә яраклы		матди кыйм-мәткә эйләнде-реп була торган	эшкә яраклы		матди кыйм-мәткә эйләнде-реп була торган	эшкә яраклы		матди кыйм-мәткә эйләнде-реп була торган	эшкә яраклы			
1	2	3	4	5	6	7	8	9	10	11	12	13	14	15	16
Ылыслы	1	0,2	0,2	181,2	6,8	4,5	-	-	-	-	-	-	182,2	7,0	4,7
Яфраклы каты токымнар	31	4,5	2,8	44,9	0,8	0,3	-	-	-	-	-	-	75,9	5,3	3,1
Яфраклы йомшак токымнар	1140	186,0	74,9	483,2	13,8	6,5	-	-	-	30	-	-	1653,2	199,8	81,4
Урманчылыклар буенча жәмгысе	1172	190,7	77,9	709,3	21,4	11,3	-	-	-	30	-	-	1911,3	212,1	89,2
шул исәптән кишәрлек урманчылыклары буенча Чияле Алан															
Ылыслы	-	-	-	6	0,3	0,1	-	-	-	-	-	-	6	0,3	0,1
Яфраклы каты токымнар	14	2,1	1,4	10	0,1	0,1	-	-	-	-	-	-	24	2,2	1,5

мәйданы – гектар, запасы – мең куб.метр

Хужалыклар	Өлгөргөн һәм картайган агачларны кискәндә			Урманнарны тәрбияләгәндә, агачларны кискәндә			Зыян күргән һәм һәлак булган агачларны кискәндә			Урман, урман эшкәртү инфраструктурасы объектларын һәм урман инфраструктурасы булдыруга бәйлә булмаган объектларны төзү, үзгәртеп кору һәм эксплуатацияләү өчен билгеләнгән урман кишәрлекләрендә урман утыртмаларын кискәндә			Барлыгы		
	мәйданы	запасы		мәйданы	запасы		мәйданы	запасы		мәйданы	запасы		мәйданы	запасы	
		матди кыйм-мәткә әйләндереп була торган	эшкә яраклы		матди кыйм-мәткә әйләндереп була торган	эшкә яраклы		матди кыйм-мәткә әйләндереп була торган	эшкә яраклы		матди кыйм-мәткә әйләндереп була торган	эшкә яраклы			
1	2	3	4	5	6	7	8	9	10	11	12	13	14	15	16
Яфраклы йомшак токымнар	195	32,9	12,7	118	2,9	1,3	-	-	-	4	-	-	317	35,8	14,0
Барлыгы	209	35,0	14,1	134	3,3	1,5	-	-	-	4	-	-	347	38,3	15,6
Восход															
Блыслы	-	-	-	52	2,1	1,4	-	-	-	-	-	-	52	2,1	1,4
Яфраклы каты токымнар	6	0,9	0,6	13	0,3	0,1	-	-	-	-	-	-	19	1,2	0,7
Яфраклы йомшак токымнар	197	36,8	13,1	169	4,5	2,0	-	-	-	1	-	-	367	41,3	15,1
Барлыгы	203	37,7	13,7	234	6,9	3,3	-	-	-	1	-	-	438	44,6	17,0
Мамык															
Блыслы	-	-	-	16	0,4	0,3	-	-	-	-	-	-	16	0,4	0,3
Яфраклы каты токымнар	1	0,1	-	6	0,1	-	-	-	-	-	-	-	7	0,2	-
Яфраклы йомшак токымнар	198	33,7	11,9	23	0,6	0,2	-	-	-	7	-	-	228	34,3	12,1
Барлыгы	199	33,8	11,9	45	1,1	0,5	-	-	-	7	-	-	251	34,9	12,4
Тимерлек															
Блыслы	-	-	-	29	1,1	0,8	-	-	-	-	-	-	29	1,1	0,8

Хужалыклар	Өлгөргөн һәм картайган агачларны кискөндө			Урманнарны тәрбиялөгөндө, агачларны кискөндө			Зыян күргөн һәм һөлак булган агачларны кискөндө			Урман, урман эшкөртү инфраструктурасы объектларын һәм урман инфраструктурасы булдыруга бәйлә булмаган объектларны төзү, үзгөртеп кору һәм эксплуатацияләү өчөн билгеләнгөн урман кишәрлекләрендә урман утыртмаларын кискөндө			Барлыгы		
	мәйданы	запасы		мәйданы	запасы		мәйданы	запасы		мәйданы	запасы		мәйданы	запасы	
		матди кыйм-мөткә әйләнде-реп була торган	эшкә яраклы		матди кыйм-мөткә әйләнде-реп була торган	эшкә яраклы		матди кыйм-мөткә әйләнде-реп була торган	эшкә яраклы		матди кыйм-мөткә әйләнде-реп була торган	эшкә яраклы			
1	2	3	4	5	6	7	8	9	10	11	12	13	14	15	16
Яфраклы каты токымнар	-	-	-	-	-	-	-	-	-	-	-	-	-	-	-
Яфраклы йомшак токымнар	181	30,7	11,8	140	4,8	2,8	-	-	-	6	-	-	327	35,5	14,6
Барлыгы	181	30,7	11,8	169	5,9	3,6	-	-	-	6	-	-	356	36,6	15,4
Тумба															
Ылыслы	1	0,2	0,2	59	2,3	1,6	-	-	-	-	-	-	60	2,5	1,8
Яфраклы каты токымнар	3	0,2	0,2	13	0,2	0,1	-	-	-	-	-	-	16	0,4	0,3
Яфраклы йомшак токымнар	234	33,4	16,7	34	1,0	0,4	-	-	-	8	-	-	276	34,4	17,1
Барлыгы	238	33,9	17,1	106	3,5	2,1	-	-	-	8	-	-	352	37,4	19,2
Чулпан															
Ылыслы	-	-	-	17	0,6	0,3	-	-	-	-	-	-	17	0,6	0,3
Яфраклы каты токымнар	7	1,1	0,6	4	0,1	-	-	-	-	-	-	-	11	1,2	0,6
Яфраклы йомшак токымнар	135	18,5	8,7	-	-	-	-	-	-	4	-	-	139	18,5	8,7
Барлыгы	142	19,6	9,3	21	0,7	0,3	-	-	-	4	-	-	167	20,3	9,6

## 2.1.4. Кисентелэрнең яше

Урман утыртмалары кисентелэрнең «Кисентелэрнең яшен билгеләү турында» 2015 елның 9 апрелендәге 105 номерлы Рослесхоз боерыгы белән билгеләнгән яше 10 нчы таблицада китерелде.

10 нчы таблица

### Кисентелэрнең яше

Урманнарның максатчан билгеләнеш төрләре, шул исәптән саклагыч урман категорияләре	Хужалык бүлемтекләре һәм аларга керә торган, өстенлек итүче токымнар	Бонитет класслары	Кисентелэрнең яше, ел
1	2	3	4
Урман үсә торган зона: Урман-дала зонасы. Урманлы район: Россия Федерациясенең Европа өлешендәге урман-дала районы			
Саклагыч урманнар (су объектлары буйларында урнашкан тыюлы урман полосалары □ саклагыч урманнар категориясеннән тыш)	Ылыслы		
	Нарат, чыршы, карагай	Барысы да	101-120
	Яфраклы каты токымнар		
	Орлыклык имән, корычагач	Барысы да	121-140
	Үсентеле имән	III һәм югарырак	71-80
		IV һәм түбәнрәк	61-70
	Карама, өрәңге	Барысы да	71-80
	Яфраклы йомшак токымнар		
	Бал бирүче (нектарлы) юкә	Барысы да	81-90
	Каен, кара зирек, юкә (товарлык),	Барысы да	71-80
	Усак, тирәк, кара тирәк, соры зирек, агачсыман тал	Барысы да	51-60
	Тирәк (культуралар)	Барысы да	36-40
	Куаклыклар		
	Таллык	Барысы да	5
Саклагыч урманнар (су объектлары буйларында урнашкан тыюлыклы урман полосалары), эксплуатация урманнары	Ылыслы		
	Нарат, чыршы, карагай	Барысы да	81-100
	Яфраклы каты токымнар		
	Орлыклык имән, корычагач	Барысы да	101-120
	Үсентеле имән	III һәм югарырак	61-70
		IV һәм түбәнрәк	51-60
	Карама, өрәңге	Барысы да	61-70
	Яфраклы йомшак токымнар		
	Бал бирүче (нектарлы) юкә	Барысы да	81-90
	Каен, кара зирек, юкә (товарлык)	Барысы да	61-70

Усак, тирэк, кара тирэк, соры зирек, агачсыман тал	Барысы да	41-50
Тирэк (культуралар)	Барысы да	31-35
Куаклыклар		
Таллык	Барысы да	5

## 2.1.5. Агачлыкларның тулылыгын һәм составын, дилэнкеләрнең күләмнәрен, дилэнкеләрнең тоташу чорларын, киртекләр санын, кисүләрнең кабатлану чорларын исәпкә алып, агач материалын сайлау проценты (ешлыгы)

РФ Урман кодексының 23 статьясында күрсәтелгән урманчылыкларда, урман паркларында агач материалы эзерләүгә карата таләпләр РФ Табигать ресурслары һәм экология министрлыгының 2020 елның 1 декабрдәге 993 номерлы боерыгы, Россия Табигать ресурслары һәм экология министрлыгының «Диләнке эшләре төрләрен, аларны уздыру тәртибен һәм эзлеклелеген, диләнке эшләренә технологик картасы формасын, диләнкене карау акты формасын һәм диләнкене карау тәртибен раслау турында» 2022 елның 17 гыйнварындагы 23 номерлы боерыгы белән расланган Агач материалы эзерләү кагыйдәләрендә билгеләнгән.

Өлгергән, картайган урман утыртмаларын кисү буенча төп оештыру-техник элементларның параметрлары киләсе таблицада китерелде.

### Өлгергән һәм картайган урман утыртмаларын кисү буенча төп оештыру-техник элементларның параметрлары

Т/с	Агач материалы эзерләү параметрлары. Кисү ысуллары	Сайланма кисү	Тоташ кисү
1	2	3	4
Россия Федерациясе Европа өлешенә урман-далалы урман районы			
1.	<b>Сайланма кисүләр ешлыгы, %</b>		
	Бик зәгыйфь	10 кадәр	
	Зәгыйфь	11-20	
	Уртача	21-30	
	Уртача-югары	31-40	
	югары	41-50	
	Бик югары (сайланма санитар кисү өчен)	51-70	
2.	<b>Диләнкеләрнең (сайланма кисүләрдә) чик мәйданы, гектар</b>		
	Саклагыч урманнар:		
	Ирекле-сайланма кисү	25	
	Төркемле-сайланма кисүләр	15	
	Тигез-эзлекле кисүләр	15	
	Төркемле-эзлекле кисүләр	10	
	Полоса аша эзлекле кисү	5	
	Эксплуатация урманнары		
	Ирекле-сайланма кисү	50	
	Төркемле-сайланма кисүләр	30	
	Тигез-эзлекле кисүләр	30	
	Төркемле-эзлекле кисүләр	25	
	Полоса аша эзлекле кисү	15	
3.	<b>Сайланма кисүләрдә диләнкеләрнең чик дәрәжәдәге мәйданы, гектар</b>		
	нарат, карагай		5
	Чыршы, пихта		5
	орлыктан яңартылганда имән		2,5
	шытымнан яңартылганда имән һәм башка токымнар		10
	Яфраклы каты токымнар		
	Яфраклы йомшак токымнар		10
4.	<b>Тоташ кисүләрдәге диләнкеләрнең чик дәрәжәдәге</b>		



Т/с	Агач материалы эзерлү параметрлары. Кисү ысуллары	Сайланма кисү	Тоташ кисү
1	2	3	4
	<b>киңлеге, м</b>		
	имән, карагай, чыршы, пихта		50
	орлыктан яңартылганда имән		50
	Шытымнан яңартылганда имән һәм яфраклы башка каты токымнар		100
	Яфраклы йомшак токымнар		100
5.	<b>Диләнкеләр тоташу чоры, ел</b>		
	имән, карагай, чыршы, пихта		4
	орлыктан яңартылганда имән		4
	Шытымнан яңартылганда имән һәм яфраклы башка каты токымнар		4
	Яфраклы йомшак токымнар		2
6.	<b>Кисүләр кабатлану чоры, ел</b>		
	Ирекле-сайланма кисү	8-30	
	Төркемле-сайланма кисүләр	8-30	
	Тигез-эзлекле кисүләр	4-8	
	Төркемле-эзлекле кисүләр	30-40	
	Полоса аша эзлекле кисү	4-8	
7.	<b>Урман кварталының 1 км ягына хисаплаганда киртекләр саны</b>		
	диләнкеләр киңлеген (озынлыгы) 50 м кадәр булганда		4 проценттан артык түгел
	диләнкеләр киңлеген (озынлыгы) 51-150 м булганда		3 проценттан артык түгел
	диләнкеләр киңлеген (озынлыгы) 151-250 м булганда		2 проценттан артык түгел
	диләнкеләр киңлеген (озынлыгы) 250 м артыграк булганда		1
8.	<b>Төяү пунктлары, житештерү һәм көнкүреш объектлары өчен гомуми майдан (диләнкенен гомуми майданыннан)</b>		
	- алга таба ясалма урман торгызып	иң күбе 3 процент	чикләнми
	Майданы 10 га артык булган диләнкеләрдә		иң күбе 5 процент
	- агач материалының сезонара запасларын булдыру өчен		15 проценттан артык түгел
	- туфракка зыян салып 10 гектар һәм аннан да кимрәк булган урман полосаларында:		3 проценттан артык түгел процент
	- алга таба яңартып - алдан торгызып	0,3 гектарга кадәр 0,25 гектарга кадәр	
	- эзлекле кисүләрдә - сайланма кисүләрдә		0,4 гектарга кадәр 0,3 гектарга кадәр
9.	<b>Сөйрәмә жир трассалары һәм диләнкедәге юллар майданы (диләнке майданыннан проценты)</b>	15 процентта	20 проценттан артык түгел процент

Т/с	Агач материалы эзерлөү параметрлары. Кисү ысуллары	Сайланма кисү	Тоташ кисү
1	2	3	4
	- күп операцияле техника кулланып	н артык түгел	30 процентка кадәр
	- алга таба ясалма урман торгызып		чикләнми

### **2.1.6. Урманнарны торгызу алымнары**

Урманнарны торгызу урманнарны табигый, ясалма яки катнаш ысул белән торгызу юлы белән гамәлгә ашырыла һәм Россия Табигать ресурслары министрлыгының 2021 елның 29 декабрендәге 1024 номерлы боерыгы белән расланган Урманнарны торгызу кагыйдәләре (алга таба – Урманнарны торгызу кагыйдәләре) белән регламентлана.

Урман төрләре һәм урманнарны торгызу ысуллары шулай ук Урманнарны торгызу кагыйдәләре белешмәләре белән жайга салына.

Татарстан Республикасында төп урман барлыкка китерүче токымнар булып гади нарат, Европа чыршысы, Себер карагае, сабакчалы имән, иенке каен, вак яфраклы юкә, гади усак, гади корычагач тора.

### **2.1.7. Урманнардан агач материалы эзерләү өчен файдалану вакытлары һәм башка мәгълүматлар**

Агач материалы эзерләү әлеге Кагыйдәләр, Россия Федерациясе субъектының урман планы, урманчылыкның урман хужалыгы регламенты, шулай ук урманнарны үзләштерү проекты, урман декларациясе (урман утыртмаларын сату-алу шартнамәсе нигезендә агач материалы эзерләү яисә Россия Федерациясе Хөкүмәте билгеләгән тәртиптә агач материалы эзерләү өчен урман утыртмаларын бер үк вакытта сатып, урманнарны саклау буенча эшләрне сатып алуны гамәлгә ашыру очраklarыннан тыш. Бу максатларда урманнарны саклау эшләрен башкару контрактна урман утыртмаларын сату-алу турында шартлар кертелә) нигезендә гамәлгә ашырыла. Бу максатларда урманнарны саклау буенча эшләрне башкару контрактна урман утыртмаларын сатып алу-сату турында шартлар кертелә).

Урман утыртмаларын кисү, тарттыру, өлешчә эшкәртү, саклау, эзерләнгән агач материалын алып чыгу агач материалы эзерләү максатларында урман кишәрлегеннән файдаланучы зат тарафыннан урман декларациясе буенча декларацияләнә торган чор башланган датадан 12 ай эчендә гамәлгә ашырыла. Агач материалы урман утыртмаларын сату-алу шартнамәсе яисә РФ Урман кодексының 19 статьясының 5 өлешендә күрсәтелгән контракт (сату-алу) нигезендә эзерләнгән очракта, агачларны кисү, тарттыру (транспорт белән күчерү), өлешчә эшкәртү, саклау, алып чыгу эшләре шартнамәдә яисә контрактта билгеләнгән вакыт эчендә тиешенчә гамәлгә ашырыла.

Әлеге пунктта күрсәтелгән агачларны кисү, тарттыру (транспорт белән күчерү), өлешчә эшкәртү, саклау һәм алып чыгу эшләре Гидрометеорология һәм әйләнә-тирә мохитне мониторинглау буенча федераль хезмәт белешмәсе белән расланган әлеге таләпләрне вакытында үтәү мөмкинлеген юкка чыгаручы начар һава шартлары барлыкка килгән очракта рөхсәт ителә.

Урман утыртмаларын кисүенң, агач материалы саклауның һәм алып чыгуның чорлары урманнан файдаланучы затның язмача гаризасы нигезендә, вәкаләтле орган тарафыннан иң күбе 12 айга арттырылырга мөмкин.

Исемлеге Россия Табигать министрлыгының «Россия Федерациясе Кызыл

китабына яисә Россия Федерациясе субъектлары кызыл китапларына кертелгән, сирәк очрый торган һәм юкка чыгу куркынычы янаган агачларны, куакларны, лианаларны, бүтән урман үсемлекләрен саклау үзенчәлекләрен раслау турында» 2017 елның 29 маендагы 264 номерлы боерыгы белән расланган агачларның һәм куаклыкларның төрләренә (токымнарының) агач материалын эзерләү рөхсәт ителми. Агач материалы эзерләгәндә урманнарның биотөрлелеген арттыру максатларында теләсә кайсы ярусында һәм аларның төркемнәрендә аерым агачлар (карт агачлар, куышлы, кош оялары булган, шулай ук оя кору һәм вак жәнлекләренә качу урыны өчен яраклы агачлар) сакланырга мөмкин.

Урман агачларын кисү, тарттыру (транспорт белән күчерү), өлешчә эшкәртү, саклау, алып чыгу вакытларын үзгәртүгә рөхсәт язмача рәвештә диләнкенең (кишәрлек урманчылыгын, урман кварталы номерын, урман-таксация бүлемтеге номерын, диләнке номерын) урнашкан урынын, диләнкенең мәйданын, агач материалының күләмен һәм агачларны кисү, тарттыру (транспорт белән күчерү), өлешчә эшкәртү, саклау, алып чыгу буенча билгеләнгән (озынайтылган) вакытны (датаны) күрсәтеп бирелә.

Агач материалы эзерләү өчен урман кишәрлегенә аренда шартнамәсе 10 елдан 49 елга кадәр чорга төзелә.

## **2.2. Урманнардан чәер эзерләү өчен рөхсәтле файдалану нормативлары, параметрлары һәм чорлары**

РФ Урман кодексының 31 статьясы һәм Россия Табигать ресурслары һәм экология министрлыгының «Чәер эзерләү кагыйдәләрен раслау турында» 2020 елның 9 ноябрәндәге 911 номерлы боерыгы белән регламентлана.

Чәер эзерләү чәер эзерләү өчен билгеләнгән урманнарда гамәлгә ашырыла.

Кирт салу өчен өлгергән һәм картайган урман утыртмалары тапшырыла:

- 1) I-IV бонитет классларына караган нарат агачлары;
- 2) I-III бонитет классларына караган чыршы агачлары;
- 3) I-III бонитет классларына караган яфраклы агачлар;
- 4) I-III бонитет классларына караган урта яшьтәге, өлгереп килә торган һәм өлгергән пихта агачлары;

Кирт салу өчен түбәндәгеләр тапшырылырга мөмкин:

1) агачлыклар составында наратның катнашы урман утыртмасының агач материалының гомуми запасында 40 проценттан кимрәк булган урман утыртмалары;

2) сазлыкланган туфракларда IV бонитет классына караган һәм V бонитет классына караган нарат агачлары;

3) тоташмаган нарат агачлары;

4) үз билгеләнешен үтәп бетергән орлык бирүче нарат агачлары, орлык бирә торган полосалар;

5) сайланма кисү өчен билгеләнгән нарат агачлары;

6) 2-3 гектарга кадәр мәйданны биләүче имән агачлары.

10-15 еллык кирт салу вакытын тәэмин итү өчен өлгергән һәм картайган нарат агачлары житәрлек булмаган очракта, кирт салуны тәмамлау вакытына кисү яшенә

житәчәк һәм кисү өчен билгеләнәчәк өлгереп килүче агачларга кирт салу рөхсәт ителә.

Чәер эзерләү чәер эзерләү өчен билгеләнгән урманнарда гамәлгә ашырыла.

Кирт салу өчен өлгергән һәм картайган урман утыртмалары тапшырыла:

- 1) I-IV бонитет классларына караган нарат агачлары;
- 2) I-III бонитет классларына караган чыршы агачлары;
- 3) I-III бонитет классларына караган яфраклы агачлар;

4) I-III бонитет классларына караган урта яшьтәге, өлгереп килә торган һәм өлгергән пихта агачлары;

Урманчылыкта урманнарны тәртипкә китергәндә кирт салу фонды ачыкланмады, чөнки кирт салу эше башкарылмый һәм алдагы исәпкә алу чорына проектланмый һәм таблица тугырылмый. Шуңа бәйле рәвештә, урманчылык буенча урман хужалыгы регламентында кирт салу төрләре, агачларда каррлар күләме һәм агачларның диаметрына карап, каррлар арасындагы каешларның киңлеге, урманнардан чәер эзерләү өчен файдалану чорлары каралмый.

11 нче таблица

### Агачларга кирт салу фонды

майданы, мең гектар

Т/ с	Күрсәткечләр	Кирт салу		
		Урманнарның максатчан билгеләнеше		
		Саклагыч урманнар	Эксплуатация урманнары	Барлыгы
1	2	3	4	5
1	Кирт салуга яраклы, өлгергән һәм картайган утыртмалар, барлыгы:	-	-	-
	алардан:	-	-	-
1.1	кирт салуга жәлеп ителмәгәнә	-	-	-
1.2	кирт салу буенча табышлы түгел	-	-	-
2	Ел саен кирт салу күләме	-	-	-

### 2.3. Урманнардан агач булмаган урман ресурслары эзерләү һәм жыеп алу өчен файдалану нормативлары, параметрлары һәм чорлары

Урманнардан агач булмаган урман ресурсларын эзерләү һәм жыеп алу өчен файдалану РФ Урман кодексының 32 статьясы, Россия Табигать министрлыгының «Агач булмаган урман ресурслары эзерләү һәм жыеп алу кагыйдәләрен раслау турында» 2020 елның 28 июлендәге 496 номерлы боерыгы, «Татарстан Республикасында урманнардан файдалану турында» 2008 елның 22 маендагы 22-ТРЗ номерлы Татарстан Республикасы законы белән регламентлана.

Агач булмаган урман ресурсларын эзерләү һәм жыю өчен урманнардан файдалану рөхсәт ителгән урман кварталларының һәм аларның өлешләренен исемлекләре 5 нче таблицада күрсәтелә.

### **2.3.1. Урманнардаг агач булмаган урман ресурсларын эзерләү һәм жыеп алу өчен файдалану нормативлары (ел саен рөхсәт ителгән күләмнәре) һәм параметрлары**

Агач булмаган урман ресурслары эзерләү һәм жыеп алу өчен урманнардаг рөхсәтле файдалануның ел саен рөхсәт ителгән күләмнәре 12 нче таблицада китерелде.

12 нче таблица

#### **Агач булмаган урман ресурслары эзерләү өчен урманнардаг рөхсәтле файдалану параметрлары**

Т/с	Агач булмаган урман ресурсы төре	Үлчәү берәмлеге	Эзерләүгә ел саен рөхсәт ителә торган күләме
1	2	3	4
1.	Туз	тонна	-
2.	Агачлар кайрысы, мунчала	тонна	-
3.	Озын корыган ботак	тонна	-
4.	Ботак азыгы (каен, юкә, усак)	тонна	-
5.	Чыршы һәм нарат (нарат) ботаклары	тонна	-
6.	Чыршылар һәм (яки) яңа ел бәйрәмнәре өчен башка ылыслы токым агачлары	данә	900
7.	Мунчала	тонна	10,0

Агач булмаган урман ресурсларының классификациясе бар, аның нигезендә ресурсларны, барлыкка килү (эзерлек) урынына, ресурсны исәпкә алу (бәяләү) ысулына, файдалану холкына карап, 3 төркемгә бүлү каралган.

### **2.3.2. Урманнардаг агач булмаган урман ресурслары эзерләү һәм жыю өчен файдалану чорлары**

Агач булмаган урман ресурсларын эзерләү һәм жыю өчен дәүләт яки муниципаль милектәге урман кишәрлеген арендау шартнамәсе ун елдан кырык тугыз елга кадәр төзелә.

### **2.4. Урманнардаг азык-төлек урман ресурслары эзерләү һәм дару үләннәре жыю өчен файдалану нормативлары, параметрлары һәм чорлары**

Азык-төлек урман ресурслары эзерләү һәм дару үләннәре жыеп алу өчен урманнардаг файдалану Россия Федерациясе Урман кодексының 34, 35 статьялары, Россия Табиғат министрлыгының 2020 елның 28 июлендәге 494 номерлы Рослесхоз боерыгы белән расланган Азык-төлек урман ресурслары эзерләү һәм дару үләннәре жыеп алу кагыйдәләре, «Татарстан Республикасында урманнардаг файдалану турында» 2008 елның 22 маендагы 22-ТРЗ Татарстан Республикасы законы белән регламентлана.

Азык-төлек урман ресурсларына кыргый жимешләр, жиләкләр, чикләвекләр, гөмбәләр, орлыклар, каен суты һәм башка урман ресурслары керә.

Азык-төлек урман ресурслары эзерләү һәм дару үләннәре жыеп алу гражданнар, юридик затлар тарафыннан эшкуарлык максатларында, шулай ук гражданнар тарафыннан – шәхси ихтыяжлар өчен гамәлгә ашырылырга мөмкин.

Гражданнар, юридик затлар урман кишәрлекләрен арендау шартнамәләре нигезендә азык-төлек урман ресурсларын эзерлиләр һәм дару үләннәрен жыйлар.

Урман кишәрлегенә аренда шартнамәсе 10 елдан 49 елга кадәрге чорга төзелә.

Шәхси ихтыяжлар өчен азык-төлек урман ресурсларын эзерләү һәм дару үләннәрен жыю РФ Урман кодексының 11 статьясының 1 өлеше, «Татарстан Республикасында урманнардан файдалану турында» 2008 елның 22 маендагы 22-ТРЗ номерлы Татарстан Республикасы Законы нигезендә башкарыла.

Чикләрендә азык-төлек урман ресурсларын эзерләү һәм дару үләннәрен жыеп алу өчен урманнардан файдалану рөхсәт ителгән урман кварталлары һәм аларның өлешләре исемлегә 5 нче таблицада күрсәтелгән.

#### **2.4.1. Урманнардан азык-төлек урман ресурсларын һәм дару үләннәрен төрләре буенча эзерләү һәм жыеп алу өчен файдалану нормативлары (ел саен рөхсәт ителгән күләмнәре) һәм параметрлары**

Азык-төлек урман ресурсларын эзерләгәндә һәм дару үләннәрен жыйганда ел саен урманнардан рөхсәтле файдалануның рөхсәт ителгән күләмнәре 13 нче таблицада китерелә.

13 нче таблица

#### **Азык-төлек урман ресурсларын эзерләгәндә һәм дару үләннәрен жыеп алганда урманнардан файдалану параметрлары**

Т/с	Азык-төлек урман ресурсларының, дару үләннәренә төре	Үлчәү берәмлеге	Эзерләүгә ел саен рөхсәт ителә торган күләме
1	2	3	4
Азык-төлек ресурслары			
1.	Жиләкләр: нарат жиләге	тонна	-
	Мүк жиләге	тонна	-
	Күк жиләк	тонна	-
	кура жиләге	тонна	-
	жир жиләге	тонна	-
	кара жиләк	тонна	-
	кызыл бөрлегән	тонна	-
	миләш, шомырт	тонна	-
	Барлыгы	тонна	-
2.	Гөмбә: ак	тонна	-
	майлы	тонна	-
	ал гөмбә	тонна	-
	кызыл гөмбә	тонна	-
	каен гөмбәсе	тонна	-
	гөреждәләр	тонна	-
	этәч гөмбәсе	тонна	-

	баллы гөмбә	тонна	-
	Барлығы	тонна	-
3.	Агач сутлары - каен	тонна	-
Дару чималы			
4.	Сары мэтрүшкә, икеөйле кычыткан, ландыш, аю табаны, дару ромашкасы, акбаш, эт тигәнәге, канлы үлән, песи үләнә, сэдәп гөле, лапчатка, үги ана яфрагы, кыр наратбашы һ.б.	тонна	1,0 (коры килеш)
5.	Чага гөмбәсе		-

Жиләк, гөмбә һәм дару чималлары уңышының 60 процентына кадәр өлеше жирле халык тарафыннан үзләштерелә.

#### 2.4.2. Әзерләү һәм жыеп алу вакытлары

Азык-төлек урман ресурсларын әзерләү һәм дару үләннәре жыю өчен урманнардан рөхсәтле файдалану чорлары урман кишәрлегенә аренда шартнамәсендә билгеләнә.

#### 2.4.3. Агач сутлары әзерләгәндә нормативлар һәм параметрлар

Каен суты әзерләү өлгергән урман кишәрлекләрендә кисәренә 5 елдан да ким булмаган вакыт кала рөхсәт ителә.

Каен суты әзерләү сайланма кисүләр башкарыла торган утыртмаларда кирт салу ысулы белән гамәлгә ашырыла, кисүгә билгеләнгән агачлардан алу рөхсәт ителә.

Кисеп жибәрү өчен тулылыгы кимендә 0,4 һәм бер гектарга кимендә 200 данә агачлы, бонитетның I-III классларына караган урманның сәламәт өлеше сайлап алына. Кисеп жибәргәндә күкрәк биеклегендәге диаметры 20 см һәм аннан да юанрак булган агачларны билгелиләр.

Агач тамыры башланган жирдән 20-35 см биеклектә канал бораулау эшләрен башкаралар. Агачта бер һәм аннан да күбрәк кирт салу тишекләре ясалган очракта, алар кәүсәнәң бер ягында бер-берсеннән, сут бер савытка агып төшәрлек итеп, 8-15 см ераклыкта урнаштырыла.

Агач диаметрына карап, бораулана торган каналлар саны нормативлары киләсе таблицада китерелгән.

Агачның күкрәк биеклегендәге диаметры, см	Кирт салганда каналлар саны	Искәрмә
20-22	1	Диаметры 16 см булган агачларга кисәргә бер ел калгач кирт салу рөхсәт ителә, түбәндәгечә басым нормалары булганда: 16-20 см – 1 канал 21-24 см – 2 канал 25 см һәм күбрәк – 3 канал
23-27	2	
28-32	3	
33 һәм аннан күбрәк	3	

Кирт салу чоры тәмамланганнан соң, агачларның чирләп китүен кисәтү максатларында, тишекләр сагыз пастасы белән сылап куелырга яисә агач бөке белән



ябылырга һәм вар, бакча замазкасы яисә известьлы балчык белән сылап куелырга тиеш.

Калган елларда каналлар беренче елгы кисеп жибөрү каналлары дәрәжәсендә 10 см интервал белән агач кәүсәсе әйләнәсенә теге яисә бу ягына таба бораулана.

Әзерләү агачның техник сыйфатларын саклап калырлык итеп гамәлгә ашырылырга тиеш.

#### **2.4.4. Абага-кара абага әзерләү**

Азык-төлек урман ресурсларын әзерләү аларның үсентеләренә зыян китермәслек алымнар белән гамәлгә ашырылырга тиеш. Үсемлекләренә тамыры белән йолкып алу, яфракларына һәм тамыр үзәгенә зыян китерү тыела.

Кара абага чималын әзерләү бер кишәрлектә 3-4 ел дәвамында алып барыла. Аннары үсемлекләренә торгызу өчен тәнәфес кирәк: чималны бер тапкыр жыйган вакытта (бер сезонда) – 2-3 ел, ике тапкыр жыйган очракта – 3-4 ел.

#### **2.4.5. Урманнарда азык-төлек урман ресурслары әзерләү һәм дару үләннәре жыеп алу өчен файдалану чорлары**

Дәүләти яисә муниципаль милектәге урман кишәрлегенә аренда шартнамәсе, азык-төлек урман ресурсларын әзерләү һәм дару үләннәрен жыю өчен урманнарда файдалану максатларында, РФ Урман кодексының 72 статьясындагы 3 өлеше нигезендә ун елдан алып кырык тугыз елга кадәр төзелә.

Урман кишәрлегенә аренда шартнамәсенә вакыты урман хужалыгы регламентында урманнарда файдалану буенча каралган чорга туры китереп билгеләнә.

#### **2.5. Урманнарда аучылык хужалыгы өлкәсендә эшчәнлек төрләрен гамәлгә ашыру өчен файдалану нормативлары, параметрлары һәм чорлары**

Аучылык хужалыгы кыргый хайваннарның популяцияләре белән рациональ идарә итү һәм ел саен продукция алу рәвешендә урманнарда комплекслы файдалануга үз өлешен кертә.

Ау «Ау турында һәм аучылык ресурсларын саклау турында һәм Россия Федерациясенә аерым закон актларына үзгәрешләр кертү турында» 2009 елның 24 июлендәге 209-ФЗ номерлы федераль закон нигезендә гамәлгә ашырыла.

Урманнарны аучылык хужалыгы өлкәсендә эшчәнлек төрләрен гамәлгә ашыру өчен файдалану РФ Урман кодексының 25, 36 статьялары белән регламентлана.

Урманнарда ау хужалыгы өлкәсендә эшчәнлек төрләрен гамәлгә ашыру өчен аучылык хужалыгын алып бару өчен файдалануны хокукый жайга салу Россия Табигать ресурслары һәм экология министрлыгының «Аучылык хужалыгы өлкәсендә эшчәнлек төрләрен гамәлгә ашыру өчен урманнарда файдалану кагыйдәләрен һәм Урман кишәрлекләрен бирмичә аучылык хужалыгы өлкәсендә эшчәнлек төрләрен гамәлгә ашыру өчен урманнарда файдалану очраklары

исемлеген раслау турында» 2017 елның 12 декабрдәге 661 номерлы боерыгы, Россия Федерациясе Хөкүмәтенң «Аучылык инфраструктурасына карый торган объектлар исемлеге турында» 2017 елның 11 июлдәге 1469-р номерлы боерыгы нигезендә гамәлгә ашырыла.

Аучылык биләмәләре чикләренә хокукый режимында аучылык хужалыгы өлкәсендә эшчәнлек төрләрен башкару рөхсәт ителә торган жирләр кертелә.

Аучылык биләмәләре түбәндәгеләргә бүленә:

1) «Ау турында һәм аучылык ресурсларын саклау турында һәм Россия Федерациясенң аерым закон актларына үзгәрешләр кертү турында» 2009 елның 24 июлдәге 209-ФЗ номерлы федераль законда каралган нигезләрдә юридик затлар, шәхси эшкуарлар тарафыннан кулланыла торган аучылык биләмәләре (алга таба □ беркетелгән аучылык биләмәләре);

2) ау максатларында физик затлар ирекле йөри алу хокукына ия булган аучылык биләмәләре (алга таба – гомуми файдаланудагы аучылык биләмәләре).

Гомуми файдаланудагы аучылык биләмәләре Россия Федерациясе субъектындагы аучылык биләмәләренң гомуми мәйданында кимендә егерме процентын тәшкит итәргә тиеш.

Аучылык биләмәләре ауның бер яки берничә төрен гамәлгә ашыру өчен кулланылырга мөмкин.

Аучылык хужалыгы өлкәсендә эшчәнлек төрләрен гамәлгә ашыру өчен урман кварталларының һәм урманчылык кишәрлекләре буенча аларның өлешләре исемлеге әлегә регламентның 5 нче таблицасында китерелгән.

### **2.5.1. Аучылык инфраструктурасы объектларын урнаштыру өчен биотехник чаралар уздыру исемлеге һәм нормалары**

Ел саен үткәрелә торган биотехник чаралар күләме түбәндәге таблицада китерелде.

Т/с	Чараларның төрләре	Үлчәү берәмлеге	Ел саен рөхсәт ителә торган
1	2	3	4
1.	Куяннар өчен ашату мәйданнары ясау	данә	100
2.	Пошилар, кыр кәжәләре өчен жимлекләр урнаштыру	данә	50
3.	Пошилар, кабан дунгызлары, куяннар өчен тоз салынган катырлар урнаштыру	данә/кг	140/2500
4.	Пошины, кыр кәжәсен, куяннарны ашату өчен усак, тал кисү	куб.м	150
5.	Аучы манаралары урнаштыру	данә	4
6.	Ашату өчен печән әзерләү	тонна	10
7.	Суерлар һәм божырлар өчен чуер ташлыклар кору	данә	70
8.	Гөрелдәвекләр кору	данә	70
9.	Кабан өчен ашату кырлары ясау	гектар	4
10.	Ауны чикли һәм тыя торган аншлагләр, күрсәткечләр урнаштыру	данә	50

## 2.6. Урманнардан авыл хужалыгы алып бару өчен рөхсәтле файдалану нормативлары, параметрлары һәм чорлары

Урманнардан файдалану авыл хужалыгын алып бару Россия Табигать министрлыгының 2020 елның 2 июлендәге 408 номерлы боерыгы белән расланган «Урманнардан авыл хужалыгын алып бару өчен файдалану кагыйдәләре һәм, сервитут, гавами сервитут билгеләп яисә билгеләмичә, урман кишәрлеге бирмичә генә авыл хужалыгы алып бару өчен урманнардан файдалану исемлеге» нигезендә регламентлана.

Урманнар авыл хужалыгы алып бару (печән чабу, авыл хужалыгы терлекләрен көтү, умартачылык, төньяк боланчылыгы, товарлы аквакультура (товарлы балыкчылык), авыл хужалыгы культураларын үстерү һәм башка авыл хужалыгы эшчәнлеге) өчен кулланылырга мөмкин, урман кишәрлеген биреп яки бирмичә, сервитут, гавами сервитут билгеләп яки билгеләмичә гамәлгә ашырыла.

Авыл хужалыгын алып бару өчен урман кварталларының һәм урманчылык кишәрлекләре буенча аларның өлешләре исемлеге әлеге регламентның 5 нче таблицасында китерелгән.

### 2.6.1. Урманнардан авыл хужалыгы алып бару өчен файдалану параметрлары

14 нче таблица

Т/с	Файдалану төрләре	Үлчәү берәмлеге	Ел саен рөхсәт ителә торган күләме
1	2	3	4
1.	Сөрүлекләр	гектар	19
2.	Печән чабу	гектар	437
3.	Терлек көтү		
	а) урманда	мең гектар/баш	Тыярга
	б) утлавыкларда	гектар/баш	298/199
4.	Умартачылык		
	а) бал бирүчеләр		
	- юкә	гектар	2294
	- үләннәр	гектар	1307
	б) 1 гектардан бал продуктлылыгы, шул исәптән		
	- юкә	кг/гектар	100
	- үләннәр	кг/гектар	50
	в) умарта оялары күләмен тәэмин итү мөмкинлеге	умарталык саны	2778

## 2.7. Балыкчылыкны гамәлгә ашыру, һәвәскәрләрчә балык тотудан тыш

Урманнардан балык тоту өчен файдалану РФ Урман кодексының 38.1 статьясы һәм Россия Табигать министрлыгының 2021 елның 13 октябрдәге 742 номерлы боерыгы белән регламентташтырыла.

Урманнардан файдалануның бу төре алар урнашкан жирләрнең максатчан билгеләнеше белән бәйле һәм аны алып бару урман хужалыгы мәнфәгатьләре белән туры килсә генә рөхсәт ителә.

Балык тоту өчен кишәрлек урманчылыклары буенча урман кварталлары яки аларның өлешләре исемлеге, һәвәскәрләрчә балык тотудан тыш, әлеге Регламентның 5 нче таблицасында китерелгән.

## **2.8. Урманнардан фәнни-тикшеренү эшчәнлеген һәм мәгариф эшчәнлеген гамәлгә ашыру өчен файдалану нормативлары, параметрлары һәм чорлары**

РФ Урман кодексының 40 статьясына ярашлы рәвештә урманнардан фәнни-тикшеренү эшчәнлеген, мәгариф эшчәнлеген гамәлгә ашыру өчен файдалану урманчылыкның барча территориясендә гамәлгә ашырылырга мөмкин. Урманнардан файдалану Россия Табигать ресурслары министрлыгының 2020 елның 27 июлендәге 487 номерлы боерыгы белән расланган Урманнардан фәнни-тикшеренү эшчәнлеген һәм мәгариф эшчәнлеген башкару өчен файдалану кагыйдәләре белән регламентлана.

Фәнни-тикшеренү, мәгариф эшчәнлеген гамәлгә ашыру өчен урман кварталларының һәм урманчылык кишәрлекләре буенча аларның өлешләре исемлеге әлеге регламентның 5 нче таблицасында китерелде.

## **2.9. Урманнардан рекреация эшчәнлеген гамәлгә ашыру өчен файдалану нормативлары, параметрлары һәм чорлары**

### **2.9.1. Урманнардан рекреация эшчәнлеген гамәлгә ашыру өчен файдалану нормативлары**

Рекреация эшчәнлегенә РФ Урман кодексында туризм, физик культура һәм спорт, ял оештыру һәм гражданның сәламәтлеген ныгыту өлкәсендә хезмәтләр күрсәтү белән бәйлә эшчәнлек буларак карала.

Урманнардан шушы рәвешле файдалану (РФ Урман кодексының 41 статьясында) урман кишәрлекләре бирүне таләп итә торган төрләргә карый, әмма урман ресурсларынан башка гына гамәлгә ашырыла, бирелгән урман кишәрлекләрендә кирәкле урман инфраструктурасы, шул исәптән капитал һәм капитал булмаган төзелмәләр һәм корылмалар булдырыла, территория төзекләндерелә (РФ Урман кодексының 13, 41 статьялары).

Рекреация эшчәнлеген оештыру үзенчәлекләре Россия Табигать министрлыгының 2020 елның 9 ноябрәндәге 908 номерлы боерыгы белән расланган Рекреация эшчәнлеген башкару өчен урманнардан файдалану кагыйдәләрендә бәян ителгән.

### **2.9.2. Рекреация эшчәнлегенә зонасына караган, шул исәптән физик-культура, спорт һәм спорт-техник корылмалар торгызу рөхсәт ителә торган, кварталларның һәм (яисә) аларның өлешләренә исемлеге.**

Кишәрлек урманчылыклары буенча рекреация эшчәнлеген гамәлгә ашыру өчен урман кварталларының яки аларның өлешләренә исемлеге әлеге

регламентның 5 нче таблицасында китерелгән.

**Чикләрендә рекреация эшчәнлеген гамәлгә ашыру объектларын төзү, үзгәртеп кору һәм эксплуатацияләү күздә тотылган урманнарны үзләштерүнең планлаштырыла торган зоналары**

Урманчылык	Кишәрлек урманчылыгы	Кв. №	Файдаланучының, объектның исеме	Планлаштырыла торган чаралар
1	2	3	4	5
Нурлат	Чулпан	42	«Заречный» балаларны савыктыру лагере	Рекреация зоналарын үстерү максатларында физик культура-савыктыру һәм спорт-техник билгеләнешендәге корылмаларны төзү һәм үзгәртеп кору планлаштырыла
Нурлат	Чияле Алан	89, 96	«Чияле Алан» балаларны савыктыру лагере	Рекреация зоналарын үстерү максатларында физик культура-савыктыру һәм спорт-техник билгеләнешендәге корылмаларны төзү һәм үзгәртеп кору планлаштырыла
Нурлат	Чияле Алан	80, 120	Балалар-яшүсмерләр спорт мәктәбе	Рекреация зоналарын үстерү максатларында физик культура-савыктыру һәм спорт-техник билгеләнешендәге корылмаларны төзү һәм үзгәртеп кору планлаштырыла

**2.9.3. Рекреация эшчәнлегенә караган зона территориясен функциональ зоналарга бүлү**

Рекреацияләү зоналары вазифаи зоналарга түбәндәгечә бүлгәләнә:

1. Интенсив файдаланулы.
2. Уртача файдаланулы.
3. Оешкан рәвештә ял итүле.
4. Резерватлы.
5. Заказник.
6. Катгый режимлы.
7. Хужалыкка бәйле.

**2.9.4. Урман кишәрлекләрендә вакытлыча төзелгән корылмалар исемлеге һәм аларны төзекләндерү нормативлары**

Рекреация билгеләнешендәге урманнарда территорияне төзекләндерү нормалары (гомуми мәйданның 100 га буенча)

Т/с	Төзекләндерү элементлары	Яшел зона		Чикләрендәге туристлык маршрутлары (1 км маршрутка)
		Актив ял	Һава сулап йөрү	
1	2	3	4	5
1.	Гравийлы, йөри торган өлеше 4,5 м (км) киңлегендә булган машина белән килү юллары	0,15	0,02	-

Т/с	Төзеклөндөрү элементлары	Яшел зона		Чиклөрендөгө туристлык маршрутлары (1 км маршрутка)
		Актив ял	Ҡава сулап йөрү	
1	2	3	4	5
2.	Биләмәләр эчендәгә гравийлы, өслеге 3 м (км) киңлегендә булган юллар	1,8	0,5	-
3.	15 машинага исәпләнгән, грунтлы, гравий белән вак таш кушылган автотукталышлар (данә)	0,25	0,03	-
4.	Жәяүләп йөри торган сукмаklar (км)	-	0,04	-
5.	4 урынлы утыргычлар (данә)	18	3	1
6.	6 урынга исәпләнгән пикник өстәлләре (данә)	7	0,6	-
7.	Яңгырдан ышыклану урыннары (данә)	1,5	0,2	0,2
8.	Азык әзерләү урыннары (данә)	3,5	0,5	0,6
9.	Чүплек савытлары (данә)	30	-	-
10.	Чүп жыю жайланмалары (данә)	3,5	-	-
11.	Бәдрәфләр (данә)	0,18	-	-
12.	Спорт һәм уен майданчыклары, кв.метр	37	-	5
13.	Елгаларда һәм сулыкларда су коенып, кызына торган урыннар, кв.метр	90	15	-
14.	Пляж кабиналары (данә)	0,18	0,02	-
15.	Беседкалар (данә)	0,17	-	-
16.	Күрсәткечләр (данә)	1,5	0,2	0,4
17.	Күренеш нокталары (данә)	0,7	0,1	0,3
18.	Коелар һәм чишмәләр (данә)	0,02	0,01	0,1
19.	Туристларга палаткалар кую урыннары, кв.метр	50	-	20

### 2.9.5. Урманнардан рекреация эшчәнлеген гамәлгә ашыру өчен файдалану параметрлары һәм чорлары

Рекреация эшчәнлегенә урманнарда хужалык эшчәнлегенә халыкны ял иттерү өчен иң яхшы шартларны оештыруга, эстетик һәм санитар-гигиеник таләпләргә җавап бирә торган урман ландшафтларын саклауга һәм яхшыртуга, ландшафтларның типларын рациональ (оптималь) ярашлылыгын билгеләүгә юнәлдерелгән булырга тиеш.

Рекреация билгеләнешендәгә урманнар өчен эшләрнең әһәмиятле элементы булып аларның территорияләрен төзекләндерү тора, ул юллар төзү һәм ремонтлаудан, ял итү өчен урыннар һәм майданчыклар корудан, кече архитектура формаларын, урман скульптурасын урнаштырудан, төрле урман янғыннары корылмаларын төзүдән һәм башка төрле чараларны гамәлгә ашырудан гыйбарәт. Юл-сукмак челтәре барча территорияне бердәм композиция бөтенлегенә берләштерергә тиеш.

Рекреация басымы йогынтысында урман тирәлегенә үзгәрү дәрәжәсен ял итү режимы билгели, ә ял режимы - урманнарның территориясен оештыруны.

Урманнардан рекреация эшчәнлеген гамәлгә ашыру өчен файдаланганда урман кишәрлекләрендә капитал һәм капитал булмаган төзелмә объектлары, корылмалар исемлегенә һәм аларны төзекләндерү нормативлары өстәмә тикшерүләр

уздырганнан соң урманнарны үзлөштөрү проектларында аталган максатларда (ял, туризм оештыру, физик культура-савыктыру, спорт эшчәнлегенә һ.б.) файдалану өчен тапшырылган конкрет урман кишәрлегенә өчен бирелә.

РФ Урман кодексының 72 статьясы нигезендә рекреация эшчәнлегенә гамәлгә ашыру максатында урман кишәрлегенә аренда шартнамәсе ун елдан алып кырык тугыз елга кадәрле срокка төзелә.

## **2.10. Урманнардан урман плантацияләре ясау һәм аларны эксплуатацияләү өчен файдалану нормативлары, параметрлары һәм чорлары**

Урман плантацияләрен оештыру һәм аларны эксплуатацияләү билгеле бер токым (максатчан токым) урман үсемлекләрен үстерүгә бәйле эшқуарлык эшчәнлегеннән гыйбарәт.

Билегеле бер токым урман утыртмаларына алар хисабыннан алдан билгеле сыйфатламалары булган агач материалын алу тәмин ителә торган ясалма утыртылган урман утыртмалары карый.

Урман плантацияләре урман фонды жирләрендә дә, башка категориядәге жирләрдә дә оештырыла ала.

Гражданнарга, юридик затларга урман плантацияләрен ясау һәм аларны эксплуатацияләү өчен урман кишәрлекләре – РФ Урман кодексы нигезендә, жир кишәрлекләре – жир законнары нигезендә арендага тапшырыла.

Урман плантацияләрендә урман утыртмаларын кисү һәм урман утыртмаларына кирт салу эшләрен башкару чикләүләрсез рөхсәт ителә.

Урманчылыкта урман плантацияләре, урман плантацияләрен техник проектлау материаллары юк, урманчылыкта урман плантацияләренә нигез салу өчен махсус тикшерүләр уздырылмайды.

РФ Урман кодексының 72 статьясы нигезендә урман плантацияләрен оештыру һәм аларны эксплуатацияләү максатында урман кишәрлегенә аренда шартнамәсе ун елдан алып кырык тугыз елга кадәрле срокка төзелә.

## **2.11. Урманнардан жимешле, жиләкле, декоратив урман үсемлекләрен һәм дару үләннәрен үстерү өчен файдалану нормативлары, параметрлары һәм чорлары**

Урман жимешләрен, жиләкләрне, декоратив үсемлекләрен һәм дару үләннәрен үстерү жимешләр, декоратив үсемлекләр, дару үләннәре, жиләкләр һәм башка шуңа охшаш урман ресурсларын алуға бәйле эшмәкәрлек эшчәнлегеннән гыйбарәт. Урманнардан файдалануның әлегә төре Россия Табигат министрлығының 2020 елның 28 июлендәге 497 номерлы боерыгы белән расланган Урманнардан жимешле, жиләкле, декоратив урман үсемлекләрен, дару үләннәрен үстерү өчен файдалану кагыйдәләрендә регламентлана һәм урман кишәрлегенә аренда шартнамәсе нигезендә урманнарны үзлөштөрү проекты нигезендә гамәлгә ашырыла.

Жимешле, жиләкле, декоратив урман үсемлекләрен, дару үләннәрен үстерү өчен, беренче чиратта, урман фонды жирләре составындагы урмансыз жирләр, шулай ук урман булып житешмәгән, агачлар киселгән урыннар, аланнар һәм урман культураларын утыртканчыга кадәр урманның табигый торгызылуы мөмкин

булмаган башка урман утыртмалары белән капланмаган жирләр; рекультивация-ләнергә тиешле (эшкә яраклы үзлеге беткән торфлыклар һ.б.) жирләр файдаланыла.

Жимешле, жиләкле, декоратив урман үсемлекләрен, дару үләннәрен үстерү өчен үзгәртеп коруга билгеләнмәгән, азкыйммәтле утыртма кишәрлекләре файдаланылырга мөмкин.

Урманнардан жимешле, жиләкле, декоратив урман үсемлекләрен, дару үләннәрен үстерү өчен файдалану РФ Урман кодексының 27 статьясы нигезендә чикләнергә яки тыелырга мөмкин.

РФ Урман кодексының 72 статьясы нигезендә жимешле, жиләкле, декоратив урман үсемлекләрен, дару үләннәрен үстерү максатында урман кишәрлегенең аренда шартнамәсе ун елдан алып кырык тугыз елга кадәрле срокка төзелә.

Кишәрлек урманчылыклары буенча жимешле, жиләкле, декоратив урман үсемлекләрен, дару үләннәрен үстерү өчен урман кварталларының яки аларның өлешләренең исемлеге әлеге регламентның 5 нче таблицасында китерелгән.

## **2.12. Урманнардан урман питомниклары ясау һәм аларны эксплуатацияләү өчен файдалану нормативлары, параметрлары һәм чорлары**

Урман питомникларын (даими, вакытлыча) булдыру һәм аларны эксплуатацияләү төп урман ағач токымнары үсентеләрен үстерү белән бәйләшчәнлек булып тора.

Урман питомникларын төзү һәм аларны эксплуатацияләү кагыйдәләре Россия Табигать ресурслары һәм экология министрлыгының «Урман питомникларын төзү һәм аларны эксплуатацияләү кагыйдәләрен раслау турында» 2021 елның 12 октябрендәге 737 номерлы боерыгы белән расланган.

Урман питомниклары булдыру һәм алардан файдалану өчен урманнардан файдалану РФ Урман кодексының 27 статьясы нигезендә чикләнергә мөмкин.

Урман питомниклары төзү һәм аларны файдалану, әгәр мондый эшчәнлек аларның хокукый режимына каршы килмәсә, урман фонды жирләрендә һәм башка категория жирләрдә рөхсәт ителә (РФ Урман кодексының 39.1 статьясы).

Урман питомникларында кәлшәләр, үсентеләр үстерү өчен яхшыртылган һәм сортлы урман үсемлекләре кулланыла, әгәр мондый орлыклар юк икән, урман үсемлекләренең нормаль орлыклары кулланыла.

РФ Урман кодексының 72 статьясы нигезендә урман питомниклары оештыру һәм аларны эксплуатацияләү максатында урман кишәрлегенең аренда шартнамәсе ун елдан алып кырык тугыз елга кадәрле чорга төзелә.

Урман питомниклары булдыру һәм аларны кишәрлек урманчылыклары буенча эксплуатацияләү өчен урман кварталлары яисә аларның өлешләре исемлеге әлеге Регламентның 5 нче таблицасында китерелә.

Хәзерге вакытта Шәһәр яны урманчылыгы чикләрендә бер даими урман питомнигы бар, аларда төп урман хасил итүче токымнар үстерелә.



### **2.13. Жир асты байлыктарын геологик өйрөнүө, файдалы казылмаларны эзлөү һәм чыгаруны гамөлгө ашыру өчен урманнардан файдалану нормативлары, параметрлары һәм чорлары**

Урманнардан жир асты байлыктарын геологик өйрөнү, эзлөү һәм файдалы казылмалар чыгаруны гамөлгө ашыру өчен файдалану РФ Урман кодексының 43 статьясы, Россия Табигать ресурслары һәм экология министрлыгының «Жир асты байлыктарын геологик өйрөнү, эзлөү һәм файдалы казылмалар чыгаруны гамөлгө ашыру өчен урманнардан файдалану тәртибен һәм, жир асты байлыктарын геологик өйрөнүө гамөлгө ашыру максатларында, урман кишәрлеге бирелмичә, сервитут билгеләп яки билгеләмичә урманнардан файдалану очрактары исемлеген раслау турында» 2020 елның 7 июлендөгө 417 номерлы боерыгы нигезендә гамөлгө ашырыла.

Жир асты байлыктарын геологик өйрөнү, файдалы казылмаларны эзлөү һәм чыгаруны гамөлгө ашыру өчен урманнардан файдалануның рөхсәт ителгән күләмнәре һәм урманчылыктарның кишәрлек урманчылыктары кисемендә урман кишәрлекләренә урнашкан урыны 5 нче таблицада чагылдырылган.

Урманнарны жир асты байлыктарын геологик өйрөнү, файдалы казылмаларны эзлөү һәм чыгару максатларында файдалану өчен дөүлөт яки муниципаль милектөгө урман кишәрлеге арендага бирелә яки бу урман кишәрлегенә карата РФ Урман кодексының 9 статьясына ярашлы рөвештә сервитут билгеләнергә мөмкин. Урманнарны урман кишәрлеген бирмичә, сервитут билгеләмичә генә жир астын геологик өйрөнү максатларында файдалану рөхсәт ителә, әгәр күрсәтелгән максатларда эш башкару урман утыртмаларын кисүгә яки капитал төзелеш объектларын төзүгә китермәсә.

Жир асты байлыктарын геологик өйрөнү, файдалы казылмаларны эзлөү һәм чыгару максатында урманнардан файдалана торган затлар түбәндөгеләрне тәэмин итә:

кулланыла торган урманнарны һәм урманга тоташкан урман кашакларны, ясалма һәм табигый су агымнарын житештерү һәм куллану калдыктары белән пычранудан даими чистарту;

житештерү эшчәнлегә барышында жимерелгән юлларны, киптерү канауларын, дренаж системаларын, күперләрне, башка гидротехник корылмаларны, квартал баганаларын, квартал юлларын, аншлактарны, урманнар территориясен төзекләндерү элементларын торгызуны;

Россия Федерациясе законнарына ярашлы рөвештә урман инфраструктурасы булдыруга бәйле булмаган, жир асты байлыктарын геологик өйрөнүгә, файдалы казылмаларны эзлөү һәм чыгаруны гамөлгө ашыруга бәйле объектларны тиешле эшләренә үтәү чорлары тәмамлану белән консервацияләүне яисә юк итүне һәм күрсәтелгән объектларны төзү, үзгәртеп кору һәм (яки) эксплуатацияләү өчен файдаланылган жирләренә рекультивацияләүне;

элегә затлар гаебе белән барлыкка килгән һәлакәт очрактарын, шулай ук аларның нәтижәләрен бетерү буенча кирәкле чараларны күрү;

сейсмик разведка эшләрен планлаштыру һәм үткөрү, шулай ук хәрәкәт составын һәм йөкләрне яңа урынга күчерү максатларында квартал ызаннары, урман

юллары билэгән һәм урман утыртмалары белән капланмаган башка жирләрден актив файдалану.

РФ Урман кодексының 43-46 статьялары нигезендә урманнан файдаланганда алынган агач материалына милекчелек хокукы Россия Федерациясенекә була.

Әлегә агач материалы Россия Федерациясә Хөкүмәтенә «Россия Федерациясә Урман кодексының 43-46 статьялары нигезендә урман фонды жирләрендә урнашкан урманнан файдаланганда алынган агач материалын сату турында» 2009 елның 23 июлендәгә 604 номерлы карары нигезендә сатыла.

РФ Урман кодексының 73.1 статьясының 3 өлешендә РФ Урман кодексының 43-46 статьялары нигезендә урманнан файдалану өчен тапшырылган урман кишәрлекләрендә агач материалы эзерләү өчен аукцион уздырмыйча урман кишәрлекләренә аренда шартнамәләрен төзү каралган.

РФ Урман кодексының 73.1 статьясының 3 өлешендәгә 3 пункттыңда 43, 45 статьяларда каралган очрақларда, дәүләт милкендә яки муниципаль милектә булган урман кишәрлеген файдалануга алу шартнамәсә жир асты байлыктарынан файдалануга лицензия гамәлдә булган чорга төзелә.

Жир асты байлыктарын геологик өйрәнүне, файдалы казылмалар эзләү һәм чыгаруны гамәлгә ашыру максатлары өчен урман кварталлары яисә аларның өлешләре исемлегә әлегә Регламентның 5 нче таблицасында китерелә.

«Россия Федерациясә Урман кодексына һәм урманнарны торгызуны һәм урман үрчәтүне камилләштерү өлешендә Россия Федерациясенә аерым закон актларына үзгәрешләр кертү турында» 2018 елның 19 июлендәгә 212-ФЗ номерлы һәм «Россия Федерациясә Урман кодексына һәм Россия Федерациясенә аерым закон актларына үзгәрешләр кертү турында» 2021 елның 2 июлендәгә 303-ФЗ номерлы федераль законнар нигезендә әлегә максатларда урманнан файдаланучы затлар Россия Федерациясә Хөкүмәте билгеләгән тәртиптә урманнарны торгызу проектына яки урманнарны үрчәтү проектына ярашлы рәвештә урман утыртмаларын кискәннән соң бер елдан соңга калмыйча урман утыртмалары киселгән майданга тигез майданда Татарстан Республикасы территориясә чикләрендә урманнарны торгызу яки урманнарны үрчәтү эшләрен башкарырга бурычлы, шул исәптән гражданның иминлеген тәмин итү һәм объектларны эксплуатацияләү өчен кирәкле шартларны оештыру өчен билгеләнгән саклык зоналарын булдырган очрақта да.

#### **2.14. Урманнан сусаклагычлар һәм башка ясалма су объектларын төзү һәм эксплуатацияләү, диңгез һәм елга портлары булдыру һәм аларны киңәйтү, гидротехник корылмалар төзү, реконструкцияләү һәм эксплуатацияләү өчен файдалану нормативлары, параметрлары һәм чорлары**

РФ Урман кодексының 44 статьясына ярашлы рәвештә, урман кишәрлекләре сусаклагычлар һәм башка ясалма су объектларын төзү һәм эксплуатацияләү, диңгез һәм елга портларын булдыру һәм аларны киңәйтү, су законнарына ярашлы рәвештә гидротехник корылмалар төзү, реконструкцияләү һәм эксплуатацияләү өчен файдаланыла.

Урман законнары нормаларында билгеләнгәнчә, РФ Урман кодексының 43-46 статьялары нигезендә урманнарда файдаланганда алынган агач материалына милекчелек хокукы Россия Федерациясенә була.

Әлеге агач материалы Россия Федерациясә Хөкүмәтенә «Россия Федерациясә Урман кодексының 43-46 статьялары нигезендә урман фонды жирләрендә урнашкан урманнарда файдаланганда алынган агач материалын сату турында» 2009 елның 23 июлендәге 604 номерлы карары нигезендә сатыла.

РФ Урман кодексының 72 статьясының 3 өлеше һәм 74 статьясының 3 өлеше нигезендә урман кишәрлекләре атап үтелгән максатларда дәүләт органнары карарлары нигезендә, аукционнар уздырмайча гына, бер елдан алып кырык тугыз елга кадәрге чорга арендага тапшырыла.

Дәүләт яки муниципаль милектәге урман кишәрлекләре гражданның, юридик затларга РФ Урман кодексының 9 статьясына ярашлы рәвештә сусаклагычлар һәм башка ясалма су объектларын төзү һәм эксплуатацияләү, диңгез һәм елга портларын булдыру һәм аларны киңәйтү, гидротехник корылмалар төзү, реконструкцияләү һәм эксплуатацияләү өчен бирелә.

Сусаклагычлар һәм башка ясалма су объектларын төзү һәм эксплуатацияләү, диңгез һәм елга портларын булдыру һәм аларны киңәйтү, гидротехник корылмалар төзү, реконструкцияләү һәм эксплуатацияләү өчен кишәрлек урманчылыклары буенча урман кварталлары яки аларның өлешләре исемлеге әлеге регламентның 5 нче таблицасында китерелгән.

«Россия Федерациясә Урман кодексына һәм урманнарны торгызуны һәм урман үрчәтүне камилләштерү өлешендә Россия Федерациясенә аерым закон актларына үзгәрешләр кертү турында» 2018 елның 19 июлендәге 212-ФЗ номерлы һәм «Россия Федерациясә Урман кодексына һәм Россия Федерациясенә аерым закон актларына үзгәрешләр кертү турында» 2021 елның 2 июлендәге 303-ФЗ номерлы федераль законнар нигезендә әлеге максатларда урманнарда файдаланучы затлар Россия Федерациясә Хөкүмәте билгеләгән тәртиптә урманнарны торгызу проектына яки урманнарны үрчәтү проектына ярашлы рәвештә урман утыртмаларын кискәннән соң бер елдан соңга калмайча урман утыртмалары киселгән майданга тигез майданга Татарстан Республикасы территориясә чикләрендә урманнарны торгызу яки урманнарны үрчәтү эшләрен башкарырга бурычлы, шул исәптән гражданның иминлеген тәмин итү һәм объектларны эксплуатацияләү өчен кирәкле шартларны оештыру өчен билгеләнгән саклык зоналарын булдырган очракта да.

## **2.15. Урманнарда линияле объектлар төзү, үзгәртеп кору, эксплуатацияләү өчен файдалану нормативлары, параметрлары һәм чорлары**

РФ Шәһәр төзелеше кодексының 1 статьясының 10.1 пунктына ярашлы рәвештә, линияле объектларга электр тапшыру линияләре, элемент линияләре (шул исәптән линия-кабель корылмалары), торбаүткәргечләр, автомобиль юллары, тимер юл линияләре һәм башка шундый корылмалар керә.

Урманнарда файдалануның әлеге төре РФ Урман кодексының 45 статьясы һәм Россия Табигать министрлыгының «Урманнарда линияле объектлар төзү,

аларны үзгәртеп кору, аларны эшлэтү өчен файдалану кагыйдэләрен һәм, сервитут, гавами сервитут билгеләп яки билгеләмичә, урман кишәрлеген бирмичә урманнардан линияле объектлар төзү, аларны үзгәртеп кору, аларны эшлэтү өчен файдалану очраклары исемлеген раслау турында» 2020 елның 10 июлендәге 434 номерлы боерыгы нигезендә регламентлана.

Сусаклагычлар, бүтән ясалма су объектлары, шулай ук гидротехник корылмалар, елга портлары, причаллар төзү өчен гражданнарга һәм юридик затларга урманчылыкның барча территориясә буйлап урман кишәрлекләрен даими (вакыты чикләнмичә) файдалануга тапшыру аренда хокукында гамәлгә ашырылырга мөмкин, ә махсус сакланучы урман кишәрлекләрендә фәкать күрсәтелгән эшләрне урнаштыру ихтималының башка вариантлары булмаган очракта гына рөхсәт ителә.

Дәүләт милкендә яки муниципаль милектә булган урман кишәрлекләре гражданнарга һәм юридик затларга РФ Урман кодексының 9 статьясы һәм 73.1 статьясының 3 өлеше нигезендә аукцион уздырмыйча кырык тугыз елга кадәр бирелә.

Урман фонды жирләрендә урнашкан урманнарны төзелеш, реконструкция, линияле объектларны эксплуатацияләү белән бәйле объектларны урнаштыру өчен кулланганда урман булмаган жирләр, ә андый жирләр булмаганда – урманны торгызу өчен билгеләнгән жирләр (киселгән, янган, сирәкләнгән, чүлгә әверелгән урыннар, аланлыклар һәм башка урыннар), шулай ук түбән тулылыклы һәм аз дәрәжәдә кыйммәтле урман агачлары үскән майданнар кулланылырга тиеш.

Линияле объектларны төзү, үзгәртеп кору һәм эксплуатацияләү максатларында арендага, даими (вакыты чикләнмичә) файдалануга тапшырылган урман кишәрлекләрендә урман утыртмаларын кисү урманнарны үзләштерү проекты нигезендә гамәлгә ашырылырга тиеш. Урманнардан файдалануның әлегә төрөндә урман фонды жирләрендә урнашкан урманнардан шушы рәвешле файдаланганда алынган агач материалына милекчелек хокукы Россия Федерациясенә була (РФ Урман кодексының 20 статьясының 2 өлеше). Әлегә агач материалын сату РФ Хөкүмәтенәң «Россия Федерациясә Урман кодексының 43-46 статьялары нигезендә урман фонды жирләрендә урнашкан урманнардан файдаланганда алынган агач материалын сату турында» 2009 елның 23 июлендәге 604 номерлы карары нигезендә гамәлгә ашырыла.

Гражданнарның иминлеген тәмин итү һәм линияле объектларны эксплуатацияләү өчен кирәкле шартларны тудыру өчен билгеләнгән сак һәм санитар-саклык зоналарында урман утыртмаларын кисү күрсәтелгән зоналарда билгеләнгән режимга туры китереп гамәлгә ашырыла.

Россия Федерациясә Хөкүмәтенәң «Электр челтәрләре хужалыгы объектларының саклык зоналарын һәм мондый зоналарның чикләрендә урнашкан жир кишәрлекләреннән файдалануда махсус шартлар билгеләү тәртибе турында» 2009 елның 24 февралендәге 160 номерлы карары нигезендә көчәнеше 1000 вольтка кадәр булган электр челтәрләре өчен түбәндәгечә саклык зонасы билгеләнә:

электр тапшыру һава линияләре буйлап (биналарга кертү өлешендәге тармакларыннан тыш) жир өслегендә кырый үткәргечләр проекцияләреннән һәр ягыннан 2 метр ераклыкта торучы, параллель турылар белән чикләнгән жир кишәрлеге рәвешендә (алар үз торышыннан читкә чыгып тормаганда);

жир астыннан электр тапшыручы кабель линияләре буйлап кырый кабельләрдән һәр ягыннан 1 метр ераклыкта торучы, параллель турылар белән чиклэнгән жир кишәрлеге рәвешендә.

1000 В югары булган электр челтәрләренең саклык зонасы киләсе таблицага туры китереп билгеләнә.

#### Көчәнеше 1000 В югары булган электр челтәрләренең саклык зонасы

Көчәнешнең проектта каралган номинал классы, кВт	Саклык зонасы, м
1 кадәр	2 (биналарның стеналары, конструкцияләр һ.б. буйлап үзтотышлы яки изоляциялэнгән үткәргечле линияләр өчен саклык зонасы мондый линияләрдән норматив хокукый актларда билгелэнгән минималь мөмкин аралык белән билгеләнә)
1-20	10 (5 – торак пунктлар чикләрендә урнаштырылган үзтотышлы яки изоляциялэнгән чыбыклы линияләр өчен)
35	15
110	20
150, 220	25
330, 500, +/- 400	30
750, +/- 750	40

Торбаүткәргечләргә (алар нинди ысул белән салынган булса да) зыян салыну ихтималын булдырмас өчен саклык зоналары билгеләнә:

нефть, табигый газ, нефть продуктары, нефть һәм ясалма углеводород газы транспортлаучы торбаүткәргеч трассалары буйлап, – торбаүткәргеч күчәрененең һәр ягыннан 25 м ераклыкта узучы шартлы сызыклар белән чиклэнгән жир кишәрлеге рәвешендә;

сыегайтылган углеводородлы газлар, тотрыклы булмаган бензин һәм конденсат транспортлаучы торбаүткәргеч трассалары буйлап, – торбаүткәргеч күчәрененең һәр ягыннан 100 м ераклыкта уза торган шартлы сызыклар белән чиклэнгән жир кишәрлеге рәвешендә;

күптармаклы торбаүткәргеч трассалары буйлап – кырый торбаүткәргечләрнең күчәрләреннән югарыда күрсәтелгән аралыкларда уза торган шартлы сызыклар белән чиклэнгән жир кишәрлеге рәвешендә;

су асты кичүләре буйлап – кичүләрнең кырый тармаклары күчәрләреннән һәр ягыннан 100 м аралыкта торучы параллель яссылыклардан гыйбарәт булган су өслегеннән төпкә кадәрге су тирәлегенең бер өлеше рәвешендә;

конденсатны саклау һәм газсызландыру савытлары, продукцияне аварияле чыгару өчен жир амбарлары тирәли – күрсәтелгән объектлар территориясе чикләрененең һәр ягыннан 50 м ераклыкта торучы, йомык сызык белән чиклэнгән жир кишәрлеге рәвешендә;

продукцияне транспортка эзерләүче технологик жайланмалар, суырту һәм тугыру буенча төп һәм аралык насос станцияләре, резервуар парклары, компрессор һәм газ бүлү станцияләре, продукцияне үлчәү төеннәре, салу һәм бушату эстакадалары, газны жир астында саклау станцияләре, нефть, нефть продуктарын

жылыту пунктлары тирэли – күрсәтелгән объектларның территорияләре чикләреннән һәр ягыннан 100 м торучы йомык сызыклар белән чиклэнгән жир кишәрлеге рәвешендә (Магистраль торбаүткәргечләрне саклау кагыйдәләре (Россиянең Федераль тау һәм сәнәгый күзәтчелегенең 1992 елның 24 апрелендәге 9 номерлы карары белән расланган) (Россиянең Федераль тау һәм сәнәгый күзәтчелегенең 1994 елның 23 ноябрендәге 61 номерлы карары редакциясендә).

Аерып чыгару полосаларының чикләре аерып чыгару полосасын формалаштыру өчен кирәкле жир кишәрлекләрен аерып чыгаруның Россия Федерациясе Транспорт министрлыгы раслаган нормаларын исәпкә алып билгеләнә.

Аерып чыгару полосаларының һәм саклык зоналарының зурлыклары РФ Транспорт министрлыгының 2008 елның 6 августындагы 126 номерлы боерыгында билгелэнгән Тимер юлларны аерып чыгару полосасын формалаштыру өчен кирәкле жир кишәрлекләрен аерып чыгару нормалары, шулай ук тимер юлларның саклык зоналарын исәпләп чыгару нормалары, жир корылышы, шәһәр төзелеше һәм проект документациясе, тимер юл линияләрен, төеннәрен һәм станцияләрен үстерүнең генераль схемалары нигезендә, шулай ук барлыкка килгән жирдән файдалану тәртибен һәм аерып чыгару полосаларының һәм саклык зоналарының элегрәк расланган зурлыкларын һәм чикләрен исәпкә алып билгеләнә.

Линияле объектларны төзү, үзгәртеп кору, эксплуатацияләү өчен урман кварталларының яки аларның өлешләренең исемлеге кишәрлек урманчылыклары буенча элге регламентның 5 нче таблицасында китерелде.

«Россия Федерациясе Урман кодексына һәм урманнарны торгызуны һәм урман үрчетүне камилләштерү өлешендә Россия Федерациясенә аерым закон актларына үзгәрешләр кертү турында» 2018 елның 19 июлендәге 212-ФЗ номерлы һәм «Россия Федерациясе Урман кодексына һәм Россия Федерациясенә аерым закон актларына үзгәрешләр кертү турында» 2021 елның 2 июлендәге 303-ФЗ номерлы федераль законнар нигезендә элге максатларда урманнардан файдаланучы затлар Россия Федерациясе Хөкүмәте билгеләгән тәртиптә урманнарны торгызу проектына яки урманнарны үрчетү проектына ярашлы рәвештә урман утыртмаларын кискәннән соң бер елдан соңга калмыйча урман утыртмалары киселгән майданга тигез майданда Татарстан Республикасы территориясе чикләрендә урманнарны торгызу яки урманнарны үрчетү эшләрен башкарырга бурычлы, шул исәптән гражданның иминлеген тәэмин итү һәм объектларны эксплуатацияләү өчен кирәкле шартларны оештыру өчен билгелэнгән саклык зоналарын булдырган очракта да.

## **2.16. Урманнардан урман эшкәртү инфраструктурасы объектларын булдыру һәм эксплуатацияләү өчен файдалану нормативлары, параметрлары һәм чорлары**

Урманнардан агач эшкәртү инфраструктурасы объектларын булдыру һәм эксплуатацияләү өчен файдалану агач һәм башка урман ресурсларын эшкәртү объектларын булдыру, алардан продукция житештерүгә бәйле эшкуарлык эшчәнлегеннән гыйбарәт.

Урман эшкэртү инфраструктурасы объектларын булдыру һәм эксплуатацияләү өчен урман кишәрлекләрен куллану РФ Урман кодексының 46 статьясы, Россия Табигать ресурслары һәм экология министрлыгының «Урман эшкэртү инфраструктурасы объектларын булдыру һәм эксплуатацияләү өчен урманнан файдалану кагыйдэләрен раслау турында» 2022 елның 31 гыйнварындагы 54 номерлы боерыгы белән регламентлана.

Дәүләт яки муниципаль милектәге урман кишәрлекләре гражданнарга, юридик затларга урман эшкэртү инфраструктурасы объектларын булдыру һәм эксплуатацияләү өчен арендага бирелә.

Урманнан агач материалы һәм башка төрле урман ресурслары эшкэртү өчен файдалану максатында урман кишәрлегенә аренда шартнамәсе бер елдан башлап кырык тугыз елга кадәрле чорга төзелә.

Әгәр федераль законнарда федераль дәүләт учреждениеләре тарафыннан урман эшкэртү инфраструктурасы объектларын булдыру һәм эксплуатацияләү рөхсәт ителә икән, дәүләт милкендәге урман кишәрлекләре әлегә учреждениеләргә күрсәтелгән максатлар өчен даими (вакытын чикләмичә) файдалануга бирелә ала.

Урман эшкэртү инфраструктурасы объектларын урнаштыру максатларында, барыннан да элек, урмансыз жирләр, ә урман кишәрлегендә андый жирләр булмаганда – кисүләрдән соң торгызылмаган кишәрлекләр, янган, сирәкләнгән жирләр, чүллекләр, ачык урыннар, шулай ук тулылыгы һәм кыйммәте түбән булган урман утыртмалары үсә торган жирләр файдаланыла.

Бүтән урман кишәрлекләреннән күрсәтелгән максатларда файдалану күрсәтелгән объектларны урнаштыруның башка вариантлары булмаганда рөхсәт ителә.

Саклагыч урманнарда булдыру, шулай ук Россия Федерациясе Урман кодексында һәм башка федераль законнарда каралган башка очракларда урман эшкэртү инфраструктурасын булдыру һәм эксплуатацияләү тыела.

Урман эшкэртү инфраструктурасы объектларын булдыру һәм эксплуатацияләү өчен урманнан файдаланганда түбәндәге очраклар булмаска тиеш:

урманнарны пычрату (шул исәптән радиоактив һәм нефть матдәләре белән) һәм урманнарга башка төрле тискәре йогынты ясау;

Гражданнарның урманнарда булуына чикләүләр кертелгән очракта, транспорт чаралары белән урман кишәрлекләренә керү.

Кишәрлек урманчылыклары буенча урман эшкэртү инфраструктурасы объектларын булдыру һәм эксплуатацияләү өчен урман кварталлары яки аларның өлешләре исемлеге әлегә регламентның 5 нче таблицасында китерелгән.

«Россия Федерациясе Урман кодексына һәм урманнарны торгызуны һәм урман үрчөтүне камилләштерү өлешендә Россия Федерациясенә аерым закон актларына үзгәрешләр кертү турында» 2018 елның 19 июлендәге 212-ФЗ номерлы һәм «Россия Федерациясе Урман кодексына һәм Россия Федерациясенә аерым закон актларына үзгәрешләр кертү турында» 2021 елның 2 июлендәге 303-ФЗ номерлы федераль законнар нигезендә әлегә максатларда урманнан файдаланучы затлар Россия Федерациясе Хөкүмәте билгеләгән тәртиптә урманнарны торгызу проектына яки урманнарны үрчөтү проектына ярашлы рәвештә урман утыртмаларын кискәннән соң бер елдан соңга калмыйча урман утыртмалары

киселгән майданга тигез майданда Татарстан Республикасы территориясе чикләрендә урманнарны торгызу яки урманнарны үрчетү эшләрен башкарырга бурычлы, шул исәптән гражданның иминлеген тәмин итү һәм объектларны эксплуатацияләү өчен кирәкле шартларны оештыру өчен билгеләнгән саклык зоналарын булдырган очракта да.

## **2.17. Урманнардан дини эшчәнлекне гамәлгә ашыру өчен файдалану нормативлары, параметрлары һәм чорлары**

Урманнар дини оешмалар тарафыннан «Вөждан иреге һәм дини берләшмәләр турында» 1997 елның 26 сентябрендәге 125-ФЗ номерлы федераль закон нигезендә дини эшчәнлекне гамәлгә ашыру өчен файдаланылырга мөмкин.

Дини эшчәнлекне гамәлгә ашыру өчен тапшырылган урман кишәрлекләрендә дини һәм хәйриячелек билгеләнешендәге биналарны, корылмаларны, төзелмәләрен торгызу рөхсәт ителә. Дәүләт милкендә яки муниципаль милектә булган урман кишәрлекләре дини оешмаларга дини эшчәнлекне гамәлгә ашыру өчен түләүсез нигездә файдалануга тапшырыла (РФ Урман кодексының 47 статьясы).

Кишәрлек урманчылыклары буенча дини эшчәнлекне гамәлгә ашыру өчен урман кварталларының яки аларның өлешләренең исемлегенә элекке регламентның 5 нче таблицасында китерелгән.

## **2.18. Урманнарны саклауга һәм янадан үрчетүгә карата таләпләр**

### **2.18.1. Урманнарда янғын куркынычсызлыгы чараларына, урманнарны радиоактив матдәләр белән пычранудан һәм тискәре башка йогынтыдан саклауга карата таләпләр**

РФ Конституциясенең 9 статьясы һәм РФ Урман кодексының 51 статьясы нигезендә урманнар янғыннардан сакланырга тиеш.

Урманнарны янғыннардан саклау РФ Урман кодексы һәм «Янғын куркынычсызлыгы турында» федераль закон нигезендә биологик, урманчылык, экологик һәм төбәк үзенчәлекләрен исәпкә алып гамәлгә ашырыла һәм урманнардагы янғыннарны булдырмый калуга, вакытында ачыклауга һәм сүндерүгә юнәлдерелгән оештыру, хокукый һәм башка чаралар комплексын үз эченә ала.

Урманнардан файдаланганда, аларны саклаганда, торгызганда, урманнарда бүтән төрле эшчәнлекне гамәлгә ашырганда, шулай ук урманнарда гражданның йөргәндә урманнарда янғын куркынычсызлыгын тәмин итү буенча бердәм таләпләр Россия Федерациясе Хөкүмәтенең 2020 елның 7 октябрендәге 1614 номерлы карары белән расланган Урманнарда янғын куркынычсызлыгы кагыйдәләрендә билгеләнгән. Урманнарда янғыннарны кисәтү һәм сүндерү чараларының төрләре, элекке чаралар белән урманнардан файдаланучы затларны тәмин итү нормативлары, урманнардан файдаланганда урман янғынларын кисәтү һәм сүндерү чараларының булу нормалары Россия Табиғат министрлыгының 2014 елның 28 мартындагы 161 номерлы боерыгында расланган. Урманнарның табигый янғын куркынычлылыгы



классификациясе, һава шартларына бәйлә рәвештә урманнарда янғын куркынычы классификациясе 2011 елның 05 июлендәге 287 номерлы Рослесхоз боерыгы белән расланган.

Урманнарны янғыннардан саклауның нәтижәләлеген арттыру максатларында Рослесхозның 1997 елның 19 декабрәндәге 167 номерлы боерыгы белән Янғын-химия станцияләре турында нигезләмә расланган.

Нурлат урманчылыгы мәйданының янғын куркынычы классларына бүленеше түбәндәге таблицада күрсәтелде.

**Жирләрнең гомуми мәйданын табигый янғын куркынычы класслары буенча бүлү**

Мәйданы, гектар

Урманчылык	Янғын чыгу куркынычы классы					Барлыгы	Уртача класс
	I.	II.	III.	IV	V		
1	3	4	5	6	7	8	9
Нурлат	4822	8	14881	64560	4984	89255	3,7
%	5,4	-	16,7	72,3	5,6	100	

Урманда янғын барлыкка килү һәм таралу ихтималы, шулай ук аның интенсивлыгы һава шартларына карап билгеләнә. Бу вакытта метеорологик шартлар арасында янучан материалларны дымландыру яки корыту процессларына бәйләсе зуррак әһәмияткә ия булып тора. Мондый факторларга түбәндәгеләр керә: явым-төшемнәр, һаваның дымлылыгы һәм һава температурасы, жыл һәм болытлылык.

**Урманнарда һава торышына карап, янғын чыгу куркынычының федераль класслары**

Урманнарда янғын чыгу куркынычы классы	Комплекслы күрсәткеч зурлыгы	Янғын чыгу буенча куркыныч дәрәжәсе
1	2	3
I.	0 ... 300	Юк
II.	301 ... 1000	Аз
III.	1001 ... 4000	Уртача
IV.	4001 ... 10000	югары
V	10 000 артык	Гадәттән тыш

Россия Федерациясе Хөкүмәтенең «Урманнарны янғынга каршы төзекләндерү чаралары турында» 2011 елның 16 апрелендәге 281 номерлы карарына, «Урманнарны янғынга каршы төзекләндерү нормативлары раслау турында» 2012 елның 27 апрелендәге 174 номерлы боерыгына таянып, регламентта табигый һәм икътисадый шартларны, урманнарның пирологик сыйфатламаларын, янғынның ихтимал чыганаclarын исәпкә алып, янғынга каршы чаралар комплексы билгеләнгән.

Янғынга каршы кору чараларының ел саен башкарыла торган күләме киләсе таблицада күрсәтелде.

Урманнарны янгынга каршы төзекләндерү буенча чараларның төрләре һәм күләмнәре характеристикасы

Т/с	Чаралар исеме	Үлчәү берәмлеге	Таләп ителә торган күләме
1	2	3	4
1.	Урманнарда янгын куркынычсызлыгы чаралары турында мәгълүмат булган стендларны һәм башка билгеләрне һәм күрсәткечләрне урнаштыру, эксплуатацияләү һәм ремонтлау	данә	56
2.	Урманнарда килүче гражданның ял итү зоналарын төзекләндерү	данә	16
3.	Шлагбаумнар кую, эксплуатацияләү һәм аларны ремонтлау, янгын куркынычсызлыгын тәмин итү максатларында урманнарда гражданның булуын чикләүне тәмин итәрлек киртәләр кору	данә	29
4.	Урманнарны янгыннардан саклау өчен билгеләнгән урман юллары төзү	км	8
5.	Урманнарны янгыннардан саклау өчен билгеләнгән урман юлларын үзгәртеп кору	км	30,9
6.	Урманнарны янгыннардан саклау өчен билгеләнгән урман юлларын эксплуатацияләү	км	649,1
7.	Янгынга каршы минераллаштырылган полосалар урнаштыру	км	118
8.	Чистарту һәм яңарту:		
9.	- ызан юллары	км	0
10.	- янгынга каршы минераллаштырылган полосалар	км	120
11.	Янгынга каршы сулыкларны һәм янгынга каршы су белән тәмин итү чыганакларына килү юлларын эксплуатацияләү	данә	1
12.	Чыбык-чабыкны, урман түшәмәсен, коры үләннәрен һәм урмандагы башка янучан материалларны контрольдә тотып, профилактика максатларында янгынга каршы яндыру	гектар	0
13.	Урман утыртмаларының токым составын жайга салу һәм санитар-савыктыру чараларын уздыру юлы белән урманнарда табигый янгын куркынычын киметү	гектар	Татарстан Республикасы Президентының 2018 елның 24 декабрендәге ПУ-880 номерлы указы белән расланган Татарстан Республикасы Урман планы нигезендә

Урманнарда янгынга каршы профилактика уздыруда урман янгыннарына каршы пропаганда эһәмиятле роль уйный, ул урманнарны саклау һәм урман янгыннарын булдырмый калуга җаваплылык рухында җәмәгатьчелек фикерен һәм аерым кешеләрнең карашларын формалаштыру максатында аңга планлы рәвештә йогынты ясауга юнәлдерелгән мәгълүмат-пропаганда чаралары һәм гамәлләре

жыелмасыннан гыйбарэт. Урман янгыннарына каршы пропаганда максатчан, оператив булырга, ел чорына, урманнарда халыкның конкрет төркеме тарафыннан башкарыла торган эшчәнлекнең (ял итү, агач эзерләү, экспедицияләр һ.б.) торышына һәм холкына туры килергә, конкрет фактларны үз эченә алырга тиеш, ә басма матбугат чаралары эчтәлекле, кызыклы һәм образлы булырга тиеш.

Россия Федерациясе Хөкүмәтенең 2011 елның 17 маендагы 377 номерлы карары белән расланган Урманнардагы янгыннарны сүндерү планын һәм аның формасын эшләү һәм раслау кагыйдәләре нигезендә ел саен Урманнардагы янгыннарны сүндерү планы раслана.

### **2.18.2. Урманнарны саклауга карата таләпләр (санитар-савыктыру чараларының, урманнарны саклау буенча профилактика чараларының, зарарлы организмнарның чыганакларын ликвидацияләү чараларының, шулай ук вәкаләтле федераль башкарма хакимият органы билгеләгән башка чараларның нормативлары һәм параметрлары)**

Урманнарны саклау урманнарда зарарлы организмнарны ачыклауга һәм аларның таралуын кисәтүгә, ә зарарлы организм чыганаклары барлыкка килгән очракта, аларны бетерүгә юнәлдерелгән.

Урманнарны саклау дәүләт хакимияте органнары тарафыннан аларның РФ Урман кодексының 81-84 статьяларында билгеләнгән вәкаләтләре чикләрендә гамәлгә ашырыла.

Урманнарны зарарлы организмнардан саклау РФ Урман кодексының 60.1-60.10 статьялары һәм «Үсемлекләр карантини турында» 2014 елның 21 июлендәге 206-ФЗ номерлы федераль закон, Россия Федерациясе Хөкүмәтенең 2020 елның 9 декабрдәге 2047 номерлы карары белән расланган Урманнарда санитар куркынычсызлык кагыйдәләре (алга таба – Урманнарда санитар куркынычсызлык кагыйдәләре) нигезендә гамәлгә ашырыла.

Урманнардагы санитар куркынычсызлык чаралары түбәндәгеләрне үз эченә ала:

1. урманнарда жиңелчә, уртача һәм көчле урман патологиясе булган зоналарны билгеләү

2. урман авырулары буенча дәүләт мониторингы

3. урман патологиясенә тикшеренүләр уздыру

4. зарарлы организмнар таралуын кисәтү

5. урманнарда санитар куркынычсызлыкның башка чаралары, шул исәптән:

аварияле агачларны кисү – структур кимчеләкләре булган агачларны, шул исәптән черек, тамырлары ярылган, куркыныч булып иелеп торган, бөтен агачның яки аның бер өлешенең егылуына һәм дәүләт, муниципаль милеккә, шулай ук гражданның милкенә һәм сәламәтлегенә зыян китерергә сәләтле агачларны кисү;

агитация чаралары, шул исәптән урманнарда санитар куркынычсызлык турында халык белән профилактик әңгәмәләр, уку йортларында урманнарда санитар куркынычсызлык турында ачык дәресләр үткөрү, аншлагләр һәм плакатлар элү, шулай ук урманнарда санитар куркынычсызлык кагыйдәләрен үтәү кирәклегенә турында массакүләм мәгълүмат чараларында мәгълүмати материаллар урнаштыру.

Татарстан Республикасы территориясендә урнашкан урман фонды жирләрендә урманнарны саклык районнарына бүлү «Рослесозащита» ФБУ филиалы □ «Татарстан Республикасы Урманны саклау үзәге» тарафыннан гамәлгә ашырыла.

Урманнарны саклау районнарына бүлү тәртибе Россия Табигать министрлыгының 2017 елның 9 гыйнварындагы 1 номерлы боерыгы белән расланган.

Урман патологиясе буенча дәүләт мониторингын уздыру тәртибе шулай ук «Рослесозащита» ФБУ филиалы – «Татарстан Республикасы Урманны саклау үзәге» тарафыннан гамәлгә ашырыла.

Урман авырулары буенча дәүләт мониторингын уздыру тәртибе Россия Табигать министрлыгының 2017 елның 5 апрелдәге 156 номерлы боерыгы белән расланган.

Урман патологиясе буенча тикшеренүләр (алга таба – УПТ) урманнарда дәүләт урман-патологик мониторинг белешмәләрен, шулай ук урманнарның санитар һәм урман-патологик торышы турында башка мәгълүматларны исәпкә алып уздырыла.

Урман авырулары буенча тикшеренүләр үткөрү тәртибе, урман авыруларын тикшерү актының рәвеше Россия Табигать министрлыгының 2020 елның 9 ноябрдәге 910 номерлы боерыгы белән расланган.

УПТ урман кишәрлекләренә хәзерге санитар һәм урман авырулары буенча торышы турында мәгълүмат алу, шулай ук зарарлы организмнар таралуны кисәтү чараларын нигезләү һәм билгеләү максатларында уздырыла.

УПТ материаллары нигезендә санитар-савыктыру чаралары (алга таба – ССЧ) уздырыла.

ССЧ урман утыртмаларның санитар һәм урман патологик торышын яхшырту, зарарлы организмнарның таралу куркынычын киметү, урман корткычлары һәм авыруларына каршы көрәшү, урман утыртмаларын үзләренә максатчан функцияләре белән тәэмин итү, шулай ук уңайсыз факторлардан (ут тәэсире, һава шартлары, туфрак-климат факторлары һәм башкалар, биотик һәм башка урманнарның тотрыклылыгына яки максатчан функциясенә зыян китерүче абиотик факторлар) китерелгән зыян күләмен киметү максаты белән Россия Табигать ресурслары һәм экология министрлыгының 2020 елның 9 ноябрдәге 912 номерлы боерыгы белән расланган Зарарлы организмнарның таралуын кисәтү буенча чараларны гамәлгә ашыру кагыйдәләренә ярашлы рәвештә үткәрелә.

Зарарлы организмнар таралуны кисәтү түбәндәгеләрнең уздырылуын үз эченә ала:

- 1) урманнарны саклау буенча профилактика чаралары;
- 2) санитар-савыктыру чаралары, шул исәптән һәлак булган һәм зарарланган урман утыртмаларын кисү;
- 3) вәкаләтле федераль башкарма хакимият органы билгеләгән башка чаралар.

Махсус сакланыла торган табигать территорияләрендә урнашкан урманнарда зарарлы организмнар таралуын кисәтү чараларын уздыру территорияләрне махсус саклау режимын исәпкә алып гамәлгә ашырыла.

Һәлак булган һәм зыян күргән урман утыртмаларын кисүнең, матди кыйммәткә әйләндереп булмый торган агач материалын, шулай ук аварияле агачларны жыештыруның планлаштырылган күләмнәре 15 нче таблицада китерелә.

15 нче таблица

Т/с	Күрсәткечләр	Үлчәү берәмлеге	Һәлак булган һәм зарарланган урман утыртмаларын кисү			Аварияле агачларны жыештыру	Ликвидлы булмаган агачларны жыештыру	Барлығы
			Барлығы	Шул исәптән:				
				тоташ	сайланма			
1	2	3	4	5	6	7	8	9
Нурлат урманчылыгы								
Ылыслы								
Токымы – нарат								
1.	Урманчылык таләпләре буенча ачыкланган фонд	гектар	0	0	0	0	0	0
		мең куб.м	0	0	0	0	0	0
2.	Кисү яисә жыештыру чоры	ел		2	3	0	10	
3.	Ел саен алырга рәхсәт ителә торган агач материалы күләме:							
	мәйданы	гектар	0	0	0	0	0	0
	Сайлана торган запас, барлығы:			0	0	0	0	0
	- тамыр	мең куб.м	0	0	0	0	0	0
	- ликвидлы	мең куб.метр	0	0,0	0	0	0	0
	- эшкә яраклы	мең куб.м	0	0,0	0	0	0	0
Жәмгысе ылыслы								
1.	Урманчылык таләпләре буенча ачыкланган фонд	гектар	0	0	0	0	0	0
		мең куб.м	0	0	0	0	0	0
2.	Кисү яисә жыештыру чоры	ел		2	3	0	10	
3.	Ел саен алырга							

Т/с	Күрсәткечләр	Үлчәү берәмлеге	Һәлак булган һәм зарарланган урман утыртмаларын кисү			Аварияле агачларны жыештыру	Ликвидлы булмаган агачларны жыештыру	Барлығы
			Барлығы	Шул исәптән:				
				тоташ	сайланма			
1	2	3	4	5	6	7	8	9
	рөхсәт ителә торган агач материалы күләме:							
	мәйданы	гектар	0	0	0	0	0	0
	Сайлана торган запас, барлығы:			0	0	0	0	0
	- тамыр	мең куб.м	0	0	0	0	0	0
	- ликвидлы	мең куб.метр	0	0,0	0	0	0	0
	- эшкә яраклы	мең куб.м	0	0,0	0	0	0	0
Яфраклы каты токымнар								
Токымы – имән								
1.	Урманчылык таләпләре буенча ачыкланган фонд	гектар	0	0	0	0	0	0
		мең куб.м	0	0	0	0	0	0
2.	Кисү яисә жыештыру чоры	ел		2	3	0	10	
3.	Ел саен алырга рөхсәт ителә торган агач материалы күләме:							
	мәйданы	гектар	0	0	0	0	0	0
	Сайлана торган запас, барлығы:			0	0	0	0	0
	- тамыр	мең куб.м	0	0	0	0	0	0
	- ликвидлы	мең куб.метр	0	0,0	0	0	0	0
	- эшкә яраклы	мең куб.м	0	0,0	0	0	0	0
Яфраклы каты токымнар, барлығы:								
1.	Урманчылык таләпләре буенча ачыкланган фонд	гектар	0	0	0	0	0	0
		мең куб.м	0	0	0	0	0	0
2.	Кисү яисә	ел		2	3	0	10	

Т/с	Күрсәткечләр	Үлчәү берәмлеге	Һәлак булган һәм зарарланган урман утыртмаларын кисү			Аварияле агачларны жыештыру	Ликвидлы булмаган агачларны жыештыру	Барлығы
			Барлығы	Шул исәптән:				
				тоташ	сайланма			
1	2	3	4	5	6	7	8	9
	жыештыру чоры							
3.	Ел саен алырга рөхсәт ителә торган агач материалы күләме:							
	мәйданы	гектар	0	0	0	0	0	0
	Сайлана торган запас, барлығы:			0	0	0	0	0
	- тамыр	мең куб.м	0	0	0	0	0	0
	- ликвидлы	мең куб.метр	0	0,0	0	0	0	0
	- эшкә яраклы	мең куб.м	0	0,0	0	0	0	0
<b>Яфраклы йомшак токымнар</b>								
<b>Токымы – усак</b>								
1.	Урманчылык таләпләре буенча ачыкланган фонд	гектар	27,4	1,6	25,8	0	498	525,4
		мең куб.м	17,2	0,2	1,5	0	6	23,2
2.	Кисү яисә жыештыру чоры	ел		2	3	0	10	
3.	Ел саен алырга рөхсәт ителә торган агач материалы күләме:							
	мәйданы	гектар	9,4	0,8	8,6	0	49,8	59,2
	Сайлана торган запас, барлығы:			0	0	0	0	0
	- тамыр	мең куб.м	0,6	0,1	0,5	0	0,6	1,2
	- ликвидлы	мең куб.м	0,3	0	0,3	0	0	0,3
	- эшкә яраклы	мең куб.м	0	0	0	0	0	0
<b>Яфраклы йомшак токымнар, барлығы:</b>								
1.	Урманчылык таләпләре буенча	гектар	27,4	1,6	25,8	0	498	525,4
		мең куб.м	17,2	0,2	1,5	0	6	23,2

Т/с	Күрсәткечләр	Үлчәү берәмлеге	Һәлак булган һәм зарарланган урман утыртмаларын кисү			Аварияле агачларны жыештыру	Ликвидлы булмаган агачларны жыештыру	Барлығы
			Барлығы	Шул исәптән:				
				тоташ	сайланма			
1	2	3	4	5	6	7	8	9
	ачыкланган фонд							
2.	Кисү яисә жыештыру чоры	ел		2	3	0	10	
3.	Ел саен алырга рөхсәт ителә торган агач материалы күләме:							
	мәйданы	гектар	9,4	0,8	8,6	0	49,8	59,2
	Сайлана торган запас, барлығы:			0	0	0	0	0
	- тамыр	мең куб.м	0,6	0,1	0,5	0	0,6	1,2
	- ликвидлы	мең куб.м	0,3	0	0,3	0	0	0,3
	- эшкә яраклы	мең куб.м	0	0	0	0	0	0
Урманчылыктар буенча жәмгысе								
1.	Урманчылык таләпләре буенча ачыкланган фонд	гектар	27,4	1,6	25,8	0	498	525,4
		мең куб.м	17,2	0,2	1,5	0	6	23,2
2.	Кисү яисә жыештыру чоры	ел		2	3	0	10	
3.	Ел саен алырга рөхсәт ителә торган агач материалы күләме:							
	мәйданы	гектар	9,4	0,8	8,6	0	49,8	59,2
	Сайлана торган запас, барлығы:			0	0	0	0	0
	- тамыр	мең куб.м	0,6	0,1	0,5	0	0,6	1,2
	- ликвидлы	мең куб.м	0,3	0	0,3	0	0	0,3
	- эшкә яраклы	мең куб.м	0	0	0	0	0	0

Искәрмә: санитар-савыктыру чараларының күләменә урман авырулары буенча тикшерүләр акты нигезендә үзгәрешләр кертелә («Урманнарны зарарлы



организмнардан саклауны жайга салуны камиллештерү өлөшөндө Россия Федерациясе Урман кодексына үзгөрөшлөр кертү турында» 2015 елның 30 декабрөндөгө 455 номерлы федераль закон буенча).

Урманнарны саклау буенча чаралар күлөме корткычларның яңа чыганаклары һәм урман авырулары барлыкка килүгә бәйле рәвештә һәм утыртмаларның санитар торышы үзгөрүгә карап үзгөртөлөргә тиеш.

УПТ нәтижеләре профилактика чараларын планлаштыру нигезе булып тора. Профилактика чараларын планлаштыру нәтижеләре урман хужалыгы регламентларында һәм урманнарны үзлөштерү проектларында чагылдырыла.

15.1 нче таблица

Зарарлы организмнар таралуны кисәтү буенча профилактика һәм башка төрлө чараларның параметрлары

т/с	Чара	Үлчәү берәмлегө	Чараның күлөме	Уздыру чоры	Чараның ел саен башкарыла торган күлөме
1	2	3	4	5	6
урман хужалыгы					
1.	начар шартларда (корылык, бөжәкләр зыян салу) урман утыртмаларының тотрыклылыгын арттыру өчен ашламалар һәм минерал өстәмәләр куллану	гектар	Зарурлыкка карап.		
2.	Агачларны дөвалау	данә	Зарурлыкка карап.		
3.	зарарлы организмнар чыганагы барлыкка килмәсен өчен пестицидлар һәм урманны саклау өчен биологик чаралар куллану	гектар	Зарурлыкка карап.		
Биотехник					
4.	бөжәк белән тукланучы кошларның һәм бөжәк белән тукланучы башка хайваннарның тереклек итү һәм үрчү шартларын яхшырту	гектар	Зарурлыкка карап.		
5.	энтомофаг-бөжәкләрнең тереклек итү урыннарын саклау, аларны чыгару, күчөрү һәм интродукцияләү	гектар	Зарурлыкка карап.		
6.	нектар бирүче үләнлө үсемлекләр чөчү	гектар	Зарурлыкка карап.		
7.	феромоннар куллану	гектар	Зарурлыкка карап.		

Профилактика, санитар-савыктыру, жир өстендә корыта торган һәм биотехник урман саклау чараларын үтәү нормативлары

Чара	Үлчәү берәмлегө	Чараның күлөме
Урман авырулары ягыннан тикшеренү	гектар	176
Тоташ санитар кисү	гектар	0,8
Сайланма санитар кисү	гектар	8,6
Ликвидлы булмаган агачларны жыештыру	гектар	49,8
Авариялө агачларны кисү	данә	0

Чара	Үлчәү берәмлеге	Чараның күләме
Профилактик чаралар	Зарурлыкка карап.	
Агитация чаралары	Зарурлыкка карап.	

15.2 нче таблица

Зарарлы организмнарның чыганакларын юкка чыгару чараларының параметрлары

т/с	Чара	Үлчәү берәмлеге	Чараның күләме	Уздыру чоры	Чараның ел саен башкарыла торган күләме
1	2	3	4	5	6
1.	Зарарлы организмнарның чыганакларын тикшерү	гектар	Зарурлыкка карап.		
2.	Зарарлы организмнарны юкка чыгару яисә күләмен киметү, шул исәптән химия препаратлары белән	гектар	Зарурлыкка карап.		
3.	Зарарлы организмнар белән зарарланган урман утыртмаларының токым һәм яшь составларын жайга салу максатларында урман утыртмаларын кисү.	гектар	Зарурлыкка карап.		

### **2.18.3. Урманнарны яңадан үрчетүгә карата таләпләр (урманнарны торгызу, урман үстерү, урманнарны карау чараларын үткәру нормативлары, параметрлары, чорлары)**

Киселгән, һәлак булган, зыян күргән урманнар яңадан үрчетелергә тиешле.

Россия Федерациясе Урман кодексының 61 статьясының 2 пункты нигезендә урманнарны яңадан үрчетү түбәндәгеләрне үз эченә ала:

- 1) урман орлыкчылыгы;
- 2) урманнарны торгызу;
- 3) урманнарны карау;
- 4) урманнарны торгызу өчен билгеләнгән жирләрне урман урнашкан жирләргә кертү.

Урман орлыкчылыгы 454-ФЗ номерлы федераль закон һәм РФ Урман кодексының 65 статьясы нигезендә гамәлгә ашырыла.

Урманнарны торгызу РФ Урман кодексының 61, 62 статьялары, Россия Табигать министрлыгының 2021 елның 29 декабрдәге 1024 номерлы боерыгы белән расланган Урманнарны торгызу кагыйдәләре (алга таба □ Урманнарны торгызу кагыйдәләре) нигезендә гамәлгә ашырыла.

Урман үстерү РФ Урман кодексының 63 статьясы, Россия Табигать ресурслары министрлыгының 2021 елның 20 декабрдәге 978 номерлы боерыгы белән расланган Урман үстерү кагыйдәләре (алга таба – Урман үстерү кагыйдәләре)

нигезендә башкарыла.

Урманнарны карау РФ Урман кодексының 64 статьясы, Россия Табигать министрлығының «Урманнарны карау кагыйдәләрен раслау турында» 2020 елның 30 июлендәге 534 номерлы боерыгы (алга таба – Урманнарны карау кагыйдәләре) белән регламентлана.

Урманнарны карау урманнарны үзләштерү проекты нигезендә урманнардан файдаланучылар, шулай ук дәүләт хакимияте органнары, жирле үзидарә органнары (алга таба – дәүләт хакимияте органнары, жирле үзидарә органнары) тарафыннан Урман кодексының 81-84 статьяларына ярашлы рәвештә билгеләнгән вәкаләтләр чикләрендә башкарыла.

Урманнарны тәрбия кылу эшләре Урманнарны тәрбия кылу кагыйдәләренә туры китереп, чара төрләре буенча Россия Федерациясе субъектларының урман планнарында, урманчылыкларның (урман паркларының) урман хужалыгы регламентларында, урманнарны үзләштерү проектларында күрсәтелгән күләмнәрдә гамәлгә ашырыла.

Урманнарны карап тоту чараларына урман утыртмаларын тәрбия кылу максатларында уздырыла торган кисүләр; агроурман-меолиоратив чаралар; бүтән чаралар, шул исәптән урман утыртмаларын яңарту; урман утыртмаларының формасын үзгәртү; урман утыртмаларын реконструкцияләү; урманнарны урманчылык-урманнарны саклау буенча тәрбияләү; урманның яңарышын, шытымнарын һәм утыртмаларның башка кыйммәтле компонентларын (тәрбия объектларын) карау; урманнарны рекреацион-ландшафт тәрбияләү; урманнарны тәрбия кылуның ярдәмче төрләре; урманнарны карауның махсус төрләре керә.

Урманнарны карау чаралары эксплуатация урманнарының максатчан билгеләнешен, саклагыч урманнарның һәм махсус сакланучы урман кишәрлекләренә категорияләрен исәпкә алып гамәлгә ашырыла.

Эксплуатация урманнарында урманнарны тәрбия кылу чаралары урманнарның продуктлылыгын арттыруга, югары сыйфатлы агач материалы һәм агач булмаган урман ресурслары алуга юнәлдерелгән.

Эксплуатация урманнарында ясалма һәм табигый барлыкка килгән, агач материалына ихтыяж зур булган максатчан агач токымнарына карата тәрбияви чаралар башкарыла. Максатчан агач токымнары Россия Федерациясе субъектының урман планында агач материалын житештерү структурасына һәм аңа булган ихтыяжга ясалган анализ нигезендә билгеләнергә тиеш.

Саклагыч урманнарда һәм махсус сакланучы урман кишәрлекләрендә урманнарны карау чаралары тирәлек урманнарның хасил итүче, су саклаучы, саклагыч, санитар-гигиена, савыктыру һәм файдалы функцияләрен саклауга һәм торгызуга юнәлдерелгән.

Саклагыч урманнар һәм урманнарның махсус сакланучы кишәрлекләре өчен максатчан токымлы агачлар булып саклагыч урманнарның һәм махсус саклана торган урман кишәрлекләренә максатчан билгеләнешенә җавап бирә торган агач токымнары санала.

Урманнарны карау буенча уздырылган чараларның сыйфатлылыгын һәм нәтиҗәлелеген бәяләү дәүләт хакимияте органнары, жирле үзидарә органнары тарафыннан, Россия Табигать министрлығының 2022 елның 17 гыйнварындагы 23

номерлы боерыгы белән расланган Диләнкеләрне карау тәртибенә туры китереп, диләнке эшләре тәмамланганнан соң диләнкеләрне караганда, Россия Табигать министрлығының «Дәүләт урман реестрына документлаштырылган мәгълүматларны кертүгә һәм аны үзгәртүгә нигез булган документларның исемлеген, формасын һәм аларны әзерләү тәртибен раслау турында» 2013 елның 11 ноябрәндәге 496 номерлы боерыгы белән расланган тәртиптә дәүләт урман реестрына мәгълүмат керткәндә һәм аны үзгәрткәндә гамәлгә ашырыла.

Урманнарны торгызу өчен билгеләнгән жирләрне урман утыртмалары биләгән жирләргә кертү РФ Урман кодексының 64.1 статьясы нигезендә гамәлгә ашырыла.

Урман утыртмалары вәкаләтле федераль башкарма хакимияте билгеләгән критерияләргә һәм таләпләргә җавап биргән очракта, урманнарны торгызу өчен билгеләнгән жирләрне урман утыртмалары били торган жирләргә кертү дәүләт хакимияте органнары һәм жирле үзидарә органнары тарафыннан аларның РФ Урман кодексының 81-84 статьяларына ярашлы рәвештә билгеләнгән вәкаләтләре чикләрендә гамәлгә ашырыла.

Урманнарны торгызу өчен билгеләнгән жирләрне урман утыртмалары били торган жирләргә кертү тәртибе һәм тиешле акт формасы вәкаләтле федераль башкарма хакимият органы тарафыннан билгеләнә.

Яшь агачларны карау һәм урманнарны карау буенча тәрбия кылуга бәйле булмаган бүтән чараларның нормативлары һәм параметрлары 16 нчы таблицада китерелде.

## Яшь агачларны карау һәм урманнарны карауга бәйле булмаган бүтән чараларның нормативлары һәм параметрлары

Урманнарны карау төрләренең исеме	Кишәрлек урманчылыгы	Хужалык	Агач токымы	Мәйданы, гектар	Киселә торган запас, куб.м	Кабатлану чоры, ел	Еллык күләме		
							Мәйданы, гектар	Киселә торган запас, куб.м	
								Гомуми	1 га
1	2	3	4	5	6	7	8	9	10
Яшь агачлар арасында урманнарны карау буенча кисүләргә уздыру				1620	23823		261	3578	14,7
Шул исәптән:									
Яктылык кертү өчен кисү	Чияле Алан	Ылыслы	Чыршы	21	99	6	4	17	4,7
		Яфраклы йомшак токымнар	усак	13	54	5	3	11	4,1
		-//-	Юкә	6	14	6	1	2	2,3
		-//-	нектарлы юкә	2	19	6		3	9,5
		Яфраклы йомшак токымнар, барлығы:		21	87		4	16	4,1
Кишәрлек урманчылыгы буенча жәмгысе				42	186		8	33	4,4
Яктылык кертү өчен кисү	Восход	Ылыслы	Чыршы	12	124	6	2	21	10,3
		каты яфраклы	Имән	10	67	5	2	14	6,7
		Яфраклы йомшак токымнар	усак	6	65	5	1	13	10,8
	Кишәрлек урманчылыгы буенча жәмгысе				28	256		5	48
Яктылык кертү өчен кисү	Тимерлек	Ылыслы	Нарат	31	279	5	6	56	9
		Яфраклы йомшак токымнар	Каен	8	281	5	2	56	35,1
	Кишәрлек урманчылыгы буенча жәмгысе				39	560		8	112
Яктылык кертү өчен кисү	Тумба	Ылыслы	Нарат	6	63	5	1	13	10,5
		-//-	Чыршы	6	60	6	1	10	10
		Жәмгысе ылыслы		12	123		2	23	10,2
		Яфраклы йомшак токымнар	Каен	4	26	5	1	5	6,5
	Кишәрлек урманчылыгы буенча жәмгысе				16	149		3	28
Яктылык кертү өчен кисү	Чулпан	Ылыслы	Нарат	1	13	5		3	13
		-//-	Чыршы	1	5	6		1	5
		Жәмгысе ылыслы		2	18			4	9

Урманнарны карау төрлөрөнөң исеме	Кишәрлек урманчылыгы	Хужалык	Агач тоқымы	Мәйданы, гектар	Киселә торган запас, куб.м	Кабатлану чоры, ел	Еллык күләме		
							Мәйданы, гектар	Киселә торган запас, куб.м	
								Гомуми	1 га
1	2	3	4	5	6	7	8	9	10
	Кишәрлек урманчылыгы буенча жәмгысе			2	18			4	9
Урманчылык буенча яктылык кертү өчен кисү, жәмгысе				127	1170		24	223	9,2
ш.и. токымнар һәм хужалыклар буенча		Ылыслы	Нарат	38	356	5	8	71	9,3
		---/	Чыршы	40	287	6	7	48	7,2
		каты яфраклы	Имән	10	67	5	2	14	6,7
		Яфраклы йомшак токымнар	Каен	12	307	5	2	61	25,6
		---/	усак	19	119	5	4	24	6,3
		---/	Юкә	6	15	6	1	2	2,5
		---/	нектарлы юкә	2	19	6		3	9,5
Кирәкмәгән үсемлекләргә кисү	Чияле Алан	Ылыслы	Нарат	4	93	10		9	23,2
		---/	Чыршы	30	276	8	4	34	9,2
		Жәмгысе ылыслы		34	369		0	43	10,8
		каты яфраклы	Имән	16	103	5	3	21	6,4
		Яфраклы йомшак токымнар	Каен	17	262	5	3	52	15,4
		---/	усак	86	1504	5	17	311	17,4
		---/	Юкә	31	511	5	6	102	16,4
		---/	нектарлы юкә	4	40	5	1	8	10
		Яфраклы йомшак токымнар, барлыгы:		138	2317		27	473	16,8
Кишәрлек урманчылыгы буенча жәмгысе				188	2789		34	537	14,8
Кирәкмәгән үсемлекләргә кисү	Восход	Ылыслы	Нарат	144	3668	20	15	367	25,5
		---/	Чыршы	82	1505	8	10	188	18,3
		Жәмгысе ылыслы		226	5173		25	555	22,9
		каты яфраклы	Имән	13	67	5	3	13	5,2
		Яфраклы йомшак токымнар	усак	86	1108	5	17	222	12,9
		Кишәрлек урманчылыгы буенча жәмгысе				325	6348		45
Кирәкмәгән үсемлекләргә кисү	Мамык	Ылыслы	Нарат	4	70	10	1	7	17,5
		---/	Чыршы	61	999	8	8	125	16,3
		Жәмгысе ылыслы		65	1069		9	132	16,4
		каты яфраклы	Имән	40	485	5	8	97	12,1

Урманнарны карау төрлөрөнөң исеме	Кишәрлек урманчылыгы	Хужалык	Агач тоқымы	Мәйданы, гектар	Киселә торган запас, куб.м	Кабатлану чоры, ел	Еллык күләме		
							Мәйданы, гектар	Киселә торган запас, куб.м	
								Гомуми	1 га
1	2	3	4	5	6	7	8	9	10
		--/	Өрәңге	1		5			
		Яфраклы каты токымнар, барлығы:		41	485		8	97	11,8
		Яфраклы йомшак токымнар	усак	16	169	10	3	34	10,5
		Кишәрлек урманчылыгы буенча жәмгысе		122	1723		20	263	14,1
Кирәкмәгән үсемлекләргә кисү	Тимерлек	Ылыслы	Нарат	89	1917	10	9	192	21,5
		--/	Чыршы	114	1413	8	14	177	12,4
		Жәмгысе ылыслы каты яфраклы	Имән	203	3330		23	369	16,4
		Яфраклы йомшак токымнар	Каен	86	1132	5	17	226	13,1
		--/	усак	22	224	5	4	45	10
		--/	усак	5	59	5	1	12	11,8
		--/	Юкә	8	108	5	2	22	13,5
Яфраклы йомшак токымнар, барлығы:		35	391		7	79	11,2		
Кишәрлек урманчылыгы буенча жәмгысе			323	4853		47	674	15,0	
Кирәкмәгән үсемлекләргә кисү	Тумба	Ылыслы	Нарат	6	125	10	1	13	20,8
		--/	Чыршы	88	778	8	11	97	8,9
		Жәмгысе ылыслы каты яфраклы	Имән	94	903		12	110	9,6
		Яфраклы йомшак токымнар	Каен	13	100	5	3	20	7,7
		--/	усак	16	261	5	3	52	16,3
		--/	усак	299	2570	5	60	514	8,6
		--/	Юкә	2	48	5		10	24
Яфраклы йомшак токымнар, барлығы:		317	2879		63	576	9,1		
Кишәрлек урманчылыгы буенча жәмгысе			424	3882		78	706	9,1	
Кирәкмәгән үсемлекләргә кисү	Чулпан	Ылыслы	Нарат	45	1732	10	4	173	38,5
		--/	Чыршы	53	1115	8	6	174	21,0
		Жәмгысе ылыслы		98	2847		10	347	29,1
		Яфраклы йомшак токымнар	Каен	12	211	5	2	42	17,6
		Кишәрлек урманчылыгы буенча жәмгысе			110	3058		12	389







Урман үскән шартларның типларын, бонитет классларын, караганчыга кадәр составы буенча утыртмаларның төркемен, чыбылдыкның караганнан соңгы минималь йомыклығын, агачлар саны яисә массасы буенча сайлау процентын күрсәтеп, өстенлек итүче һәр токым буенча тәрбияви кисү режимының нормативлары Урманнарны тәрбия кылу кагыйдәләрендә билгеләнгән.

1. Кисүләрнең максималь ешлык проценты тоташлыгы (тулылыгы) 1,0 тигез булган утыртмалар өчен китерелде. Тоташлыкның (тулылыкның) түбәнрәк күрсәткечләрендә, кисәк тотрыклылык кимү куркынычы янаганда һәм башка начар шартларда, шулай ук техник коридор челтәрле кишәрлекләрен тәрбия кылганда кисү ешлыгы, әлбәттә, кими.

2. Технологик коридорларны (запасы буенча 5-7 процентка) кисеп чыкканда һәм кирәкмәгән агачларны күп күләмдә юк итү зарурлыгы булганда ешлыкны арттыру рөхсәт ителергә мөмкин.

Урманнарны торгызу һәм урман үстерү чараларын үткәру таләп ителгән майданнарның күләме 17 нче таблицада күрсәтелгән.

17 нче таблица

Урманнарны торгызу һәм урман үстерү чараларының нормативлары һәм параметрлары

мәйданы, га

Күрсәткечләр	Урман үсемлекләре капламаган жирләр				Алдагы чорда тоташ кисү диләнкеләре	Урман үстерү	Барлыгы	Ел саен башкарыла торган күләм
	Көекләр һәм һәлак булган утыртмалар	Киселгән урыннар	Аланнар һәм чүллекләр	Барлыгы				
1	2	3	4	5	6	7	8	9
Урманнарны торгызуга мохтаж урыннар, барлыгы	569	187	108	864	11627		12491	1249
шул исәптән токымнары буенча								
Ылыслы	84	26	54	164	1		165	16
Яфраклы каты токымнар		3	23	28	31		59	6
Яфраклы йомшак токымнар	485	158	31	674	11595		12269	1227
шул исәптән түбәндәге урман торгызу ысуллар буенча								
Ясалма (урман культуралары булдыру), барлыгы	212	68	60	340	330		670	67
Алардан токым төркемнәре буенча:								
Ылыслы	192	55	48	295	194		489	49
Яфраклы каты токымнар	20	13	12	45	66		111	11
Яфраклы йомшак токымнар	-	-	-	-	70		7	7

Табигый урман торгызу, барлыгы	357	119	48	524	11297		11821	1182
Шул исәптән:								
Табигый урман торгызу	357	119	48	524	11297		11821	1182
табигый процесслар нәтижәсендә								
алардан токымнар буенча:								
Ылыслы								
Яфраклы каты токымнар								
Яфраклы йомшак токымнар	357	119	48	524	11297		11821	1182
Минераллаштыру:								
алардан токымнар буенча:								
Ылыслы								
Яфраклы каты токымнар								
Яфраклы йомшак токымнар								
Урман үрчетүгә мохтаж жирләр								
шул исәптән кишәрлек урманчылыклары буенча								
Чияле Алан кишәрлеге урманчылыгы								
Урманнарны торгызуга мохтаж урыннар, барлыгы		18	35	53	2030		2083	208
шул исәптән токымнары буенча								
Ылыслы		6	26	32			32	3
Яфраклы каты токымнар			2	2	14		14	1
Яфраклы йомшак токымнар		12	7	19	2016		2037	204
шул исәптән түбәндәге урман торгызу ысуллар буенча								
Ясалма (урман культуралары булдыру), барлыгы		11	3	14	140		154	15
Алардан токым төркемнәре буенча:								
Ылыслы		9	3	12	118		130	13
Яфраклы каты токымнар		2		2	22		24	2
Яфраклы йомшак токымнар								
Табигый урман торгызу, барлыгы		7	32	39	1890		1929	193
Шул исәптән:								
табигать процесслары нәтижәсендә урманнарның		7	32	39	1890		1929	193

Күрсәткечләр	Урман үсемлекләре капламаган жирләр				Алдагы чорда тоташ кисү дилән- келәре	Урман үстөрү	Барлы- гы	Ел саен башка- рыла торган күләм
	Көекләр һәм һәлак булган уртырт- малар	Кисел- гән урыннар	Аланнар һәм чүллек- ләр	Бар- лыгы				
1	2	3	4	5	6	7	8	9
Урманнарны торгызуга мохтаж урыннар, барлыгы	569	187	108	864	11627		12491	1249
шул исәптән токымнары буенча								
Ылыслы	84	26	54	164	1		165	16
Яфраклы каты токымнар		3	23	28	31		59	6
Яфраклы йомшак токымнар	485	158	31	674	11595		12269	1227
шул исәптән түбәндәге урман торгызу ысуллар буенча								
Ясалма (урман культуралары булдыру), барлыгы	212	68	60	340	330		670	67
Алардан токым төркемнәре буенча:								
Ылыслы	192	55	48	295	194		489	49
Яфраклы каты токымнар	20	13	12	45	66		111	11
Яфраклы йомшак токымнар	-	-	-	-	70		7	7
Табигий урман торгызу, барлыгы	357	119	48	524	11297		11821	1182
Шул исәптән:								
Табигий урман торгызу	357	119	48	524	11297		11821	1182
табигий торгызылуы								
алардан токымнар буенча:								
Ылыслы								
Яфраклы каты токымнар								
Яфраклы йомшак токымнар		7	32	39	1890		1929	193
<b>Восход кишәрлеге урманчылыгы</b>								
Урманнарны торгызуга мохтаж урыннар, барлыгы:	1	88	9	98	1970		2068	207
шул исәптән токымнары буенча								
Ылыслы			6	6			6	1
Яфраклы каты токымнар		3		3	6		9	1



Күрсәткечләр	Урман үсемлекләре капламаган жирләр				Алдагы чорда тоташ кисү дилән- келәре	Урман үстөрү	Барлы- гы	Ел саен башка- рыла торган күләм
	Көекләр һәм һәлак булган уртырт- малар	Кисел- гән урыннар	Аланнар һәм чүллек- ләр	Бар- лыгы				
1	2	3	4	5	6	7	8	9
Урманнарны торгызуга мохтаж урыннар, барлыгы	569	187	108	864	11627		12491	1249
шул исәптән токымнары буенча								
Ылыслы	84	26	54	164	1		165	16
Яфраклы каты токымнар		3	23	28	31		59	6
Яфраклы йомшак токымнар	485	158	31	674	11595		12269	1227
шул исәптән түбәндәге урман торгызу ысуллар буенча								
Ясалма (урман культуралары булдыру), барлыгы	212	68	60	340	330		670	67
Алардан токым төркемнәре буенча:								
Ылыслы	192	55	48	295	194		489	49
Яфраклы каты токымнар	20	13	12	45	66		111	11
Яфраклы йомшак токымнар	-	-	-	-	70		7	7
Табиғый урман торгызу, барлыгы	357	119	48	524	11297		11821	1182
Шул исәптән:								
Табиғый урман торгызу	357	119	48	524	11297		11821	1182
табигать процесслары нәтижәсендә урманнарның табиғый торгызылуы	1	75	2	78	1910		1988	199
алардан токымнар буенча:								
Ылыслы								
Яфраклы каты токымнар								
Яфраклы йомшак токымнар	1	75	2	78	1910		1988	199
Мамык кишәрлеге урманчылыгы								
Урманнарны торгызуга мохтаж урыннар, барлыгы:	155	29	16	200	2011		2211	221
шул исәптән токымнары буенча								
Ылыслы	41	11	11	63			63	6

Күрсәткечләр	Урман үсемлекләре капламаган жирләр				Алдагы чорда тоташ кисү дилән- келәре	Урман үстерү	Барлы- гы	Ел саен башка- рыла торган күләм
	Көекләр һәм һәлак булган уртырт- малар	Кисел- гән урыннар	Аланнар һәм чүллек- ләр	Бар- лыгы				
1	2	3	4	5	6	7	8	9
Урманнарны торгызуга мохтаж урыннар, барлыгы	569	187	108	864	11627		12491	1249
шул исәптән токымнары буенча								
Ылыслы	84	26	54	164	1		165	16
Яфраклы каты токымнар		3	23	28	31		59	6
Яфраклы йомшак токымнар	485	158	31	674	11595		12269	1227
шул исәптән түбәндәге урман торгызу ысуллар буенча								
Ясалма (урман культуралары булдыру), барлыгы	212	68	60	340	330		670	67
Алардан токым төркемнәре буенча:								
Ылыслы	192	55	48	295	194		489	49
Яфраклы каты токымнар	20	13	12	45	66		111	11
Яфраклы йомшак токымнар	-	-	-	-	70		7	7
Табиғый урман торгызу, барлыгы	357	119	48	524	11297		11821	1182
Шул исәптән:								
Табиғый урман торгызу	357	119	48	524	11297		11821	1182
Яфраклы каты токымнар			1	1	1		2	
Яфраклы йомшак токымнар	114	18	4	136	2010		2146	215
шул исәптән түбәндәге урман торгызу ысуллар буенча								
Ясалма (урман культуралары булдыру), барлыгы	149	11	12	172	5		177	18
Алардан токым төркемнәре буенча:								
Ылыслы	49	9	10	68	5		73	7
Яфраклы каты токымнар	30	2	2	34			34	4
Яфраклы йомшак токымнар	70			70			70	7
Табиғый урман торгызу, барлыгы	6	18	4	28	2006		2034	203







Күрсәткечләр	Урман үсемлекләре капламаган жирләр				Алдагы чорда тоташ кисү диләнкеләре	Урман үстерү	Барлыгы	Ел саен башкарыла торган күләм
	Көекләр һәм һәлак булган уртыртмалар	Киселгән урыннар	Аланнар һәм чүллекләр	Барлыгы				
1	2	3	4	5	6	7	8	9
Урманнарны торгызуга мохтаж урыннар, барлыгы	569	187	108	864	11627		12491	1249
шул исәптән токымнары буенча								
Ылыслы	84	26	54	164	1		165	16
Яфраклы каты токымнар		3	23	28	31		59	6
Яфраклы йомшак токымнар	485	158	31	674	11595		12269	1227
шул исәптән түбәндәге урман торгызу ысуллар буенча								
Ясалма (урман культуралары булдыру), барлыгы	212	68	60	340	330		670	67
Алардан токым төркемнәре буенча:								
Ылыслы	192	55	48	295	194		489	49
Яфраклы каты токымнар	20	13	12	45	66		111	11
Яфраклы йомшак токымнар	-	-	-	-	70		7	7
Табигий урман торгызу, барлыгы	357	119	48	524	11297		11821	1182
Шул исәптән:								
Табигий урман торгызу	357	119	48	524	11297		11821	1182
Табигий урман торгызу, барлыгы			3	3	1814		1817	182
Шул исәптән:								
табигать процесслары нәтижәсендә урманнарның табигый торгызылуы			3	3	1814		1817	182
алардан токымнар буенча:								
Ылыслы								
Яфраклы каты токымнар								
Яфраклы йомшак токымнар			3	3	1814		1817	182
Тумба кишәрлеге урманчылыгы								
Урманнарны торгызуга мохтаж урыннар, барлыгы:	57	29	33	119	2380		2499	250



Күрсәткечләр	Урман үсемлекләре капламаган жирләр				Алдагы чорда тоташ кисү диләнкеләре	Урман үстерү	Барлыгы	Ел саен башкарыла торган күләм
	Көекләр һәм һәлак булган уртыртмалар	Киселгән урыннар	Аланнар һәм чүллекләр	Барлыгы				
1	2	3	4	5	6	7	8	9
Урманнарны торгызуга мохтаж урыннар, барлыгы	569	187	108	864	11627		12491	1249
шул исәптән токымнары буенча								
Ылыслы	84	26	54	164	1		165	16
Яфраклы каты токымнар		3	23	28	31		59	6
Яфраклы йомшак токымнар	485	158	31	674	11595		12269	1227
шул исәптән түбәндәге урман торгызу ысуллар буенча								
Ясалма (урман культуралары булдыру), барлыгы	212	68	60	340	330		670	67
Алардан токым төркемнәре буенча:								
Ылыслы	192	55	48	295	194		489	49
Яфраклы каты токымнар	20	13	12	45	66		111	11
Яфраклы йомшак токымнар	-	-	-	-	70		7	7
Табигий урман торгызу, барлыгы	357	119	48	524	11297		11821	1182
Шул исәптән:								
Табигий урман торгызу токымнар	357	119	48	524	11297		11821	1182
Табигий урман торгызу, барлыгы	39	5	5	49	2340		2389	239
Шул исәптән:								
табигать процесслары нәтижәсендә урманнарның табигый торгызылуы	39	5	5	49	2340		2389	239
алардан токымнар буенча:								
Ылыслы								
Яфраклы каты токымнар								
Яфраклы йомшак токымнар	39	5	5	49	2340		2389	239

Чулпан кишәрлеге урманчылыгы

Күрсәткечләр	Урман үсемлекләре капламаган жирләр				Алдагы чорда тоташ кисү диләнкеләре	Урман үстөрү	Барлыгы	Ел саен башкарыла торган күләм
	Көекләр һәм һәлак булган уртыртмалар	Киселгән урыннар	Аланнар һәм чүллекләр	Барлыгы				
1	2	3	4	5	6	7	8	9
Урманнарны торгызуга мохтаж урыннар, барлыгы	569	187	108	864	11627		12491	1249
шул исәптән токымнары буенча								
Ылыслы	84	26	54	164	1		165	16
Яфраклы каты токымнар		3	23	28	31		59	6
Яфраклы йомшак токымнар	485	158	31	674	11595		12269	1227
шул исәптән түбәндәге урман торгызу ысуллар буенча								
Ясалма (урман культуралары булдыру), барлыгы	212	68	60	340	330		670	67
Алардан токым төркемнәре буенча:								
Ылыслы	192	55	48	295	194		489	49
Яфраклы каты токымнар	20	13	12	45	66		111	11
Яфраклы йомшак токымнар	-	-	-	-	70		7	7
Табигий урман торгызу, барлыгы	357	119	48	524	11297		11821	1182
Шул исәптән:								
Табигий урман торгызу	357	119	48	524	11297		11821	1182
Урманнарны торгызуга мохтаж урыннар, барлыгы:	356	23	3	382	1422		1804	180
шул исәптән токымнары буенча								
Ылыслы	43	9		52			52	5
Яфраклы каты токымнар			1	1	7		8	1
Яфраклы йомшак токымнар	313	14	2	329	1415		1744	174
шул исәптән түбәндәге урман торгызу ысуллар буенча								
Ясалма (урман культуралары булдыру), барлыгы	45	9	1	55	85		140	14
Алардан токым төркемнәре буенча:								
Ылыслы	36	7	1	44	76		120	12

Күрсәткечләр	Урман үсемлекләре капламаган жирләр				Алдагы чорда тоташ кисү диләнкеләре	Урман үстөрү	Барлыгы	Ел саен башкарыла торган күләм
	Көекләр һәм һәлак булган уртыртмалар	Киселгән урыннар	Аланнар һәм чүллекләр	Барлыгы				
1	2	3	4	5	6	7	8	9
Урманнарны торгызуга мохтаж урыннар, барлыгы	569	187	108	864	11627		12491	1249
шул исәптән токымнары буенча								
Ылыслы	84	26	54	164	1		165	16
Яфраклы каты токымнар		3	23	28	31		59	6
Яфраклы йомшак токымнар	485	158	31	674	11595		12269	1227
шул исәптән түбәндәге урман торгызу ысуллар буенча								
Ясалма (урман культуралары булдыру), барлыгы	212	68	60	340	330		670	67
Алардан токым төркемнәре буенча:								
Ылыслы	192	55	48	295	194		489	49
Яфраклы каты токымнар	20	13	12	45	66		111	11
Яфраклы йомшак токымнар	-	-	-	-	70		7	7
Табигий урман торгызу, барлыгы	357	119	48	524	11297		11821	1182
Шул исәптән:								
Табигий урман торгызу	357	119	48	524	11297		11821	1182
Яфраклы каты токымнар	9	2		11	9		20	2
Яфраклы йомшак токымнар								
Табигий урман торгызу, барлыгы	311	14	2	327	1337		1664	166
Шул исәптән:								
табигать процесслары нәтижәсендә урманнарның табигый торгызылуы	311	14	2	327	1337		1664	166
алардан токымнар буенча:								
Ылыслы								
Яфраклы каты токымнар								
Яфраклы йомшак токымнар	311	14	2	327	1337		1664	166

Искәрмә: тоташ кисүләр буенча ел саен файдалануга рөхсәт ителә торган диләнке күләме үзләштерелмәгән очракта, урман торгызу эшләренә күләме үзгәртелергә мөмкин.

Урман культураларын булдыру технологиясе туфрактар-типология шартларга бәйле. Технологиянең нигезе сыйфатында урманчылык һәм урман хужалыгын механикалаштыру буенча Россия күләм фәнни-тикшеренү институты тарафыннан эшләнгән урманнарны торгызу буенча һисап-технология карталар киңәш ителә.

Урман ағач токимнарының утырту материалына һәм урманнарны ясалма һәм катнаш нигездә торгызганда булдырылган, мәйданнары урман үсемлекләре белән капланган җирләргә кертелә торган яшь ағачлар сыйфатына карата белдерелә торган критерияләр һәм таләпләр Урманнарны торгызу кагыйдәләре белән регламентлана.

Урманнарны торгызу кагыйдәләренә 12 пункты нигезендә урманнарны торгызганда утыртылган, мәйданнары урман урнашкан җирләргә кертелергә тиешле, Урманнарны торгызу кагыйдәләренә 1-41 кушымталарына кертелмәгән урман ағач токымы үсентеләренә карата критерийлар һәм таләпләр урманчылыкларның урман хужалыгы регламентларында билгеләнә.

**Нурлат урманчылыгы урманнары урнашкан җирләргә кертелергә тиешле мәйданнардагы урман ағач токымының утырту материалына һәм үсентеләренә карата критерийлар һәм таләпләр**

Урман ағач токымы	Утырту материалына таләпләр			Мәйданнары урманнар урнашкан җирләргә кертелергә тиешле яшь үсентеләргә карата таләпләр һәм критерийлар		
	Яше, кимендә, ел	Тамыр башланган җирдә уртача күрсә диаметры, кимендә, миллиметр	Күрсәнен уртача озынлыгы, кимендә, см	Яше, кимендә, ел	Төп токим ағачлары саны, кимендә, 1 гектарга мең данә	Төп токим ағачларының уртача биеклеге, кимендә, м
1	2	3	4	5	6	7
Өрәңге	1-2	4,0	15	7	1,5	0,9
Вак яфраклы юкә	2	2,5	20	5	2,0	1,7
Гади усак	2	2,5	20	4	2,5	2,0
Тирәк	1	3,0	15	4	1,0	2,5
Корычагач	2	2,0	12	6	2,0	1,7

Төп урман ағач токимнарының яшәү өчен яраклы үсентеләре һәм яшь ағачлары исәбенә бәйле рәвештә Кагыйдәләргә карата 1-41 кушымталарга кертелмәгән урман токимнары һәм урман үсү шартлары буенча урманнарны торгызу ысуллары урманчылыкларның урман хужалыгы регламентлары белән билгеләнә.

Урман торгызу ысуллары	Ағач токимнар	Урман типлары төркеме, урман үсү шартлары типлары	Яшәргә сәләтле шытым һәм үсенте саны, 1 гектарга мең данә
1	2	3	4

Урман торгызу ысуллары		Агач токымнар	Урман типлары төркеме, урман үсү шартлары типлары	Яшэргэ сэлэтле шытым һәм үсенте саны, 1 гектарга мең данэ
1		2	3	4
Табигый урман торгызу	Шытымны саклау, үсентене карау юлы белэн	Чыршы, карагай, яфраклы каты һәм йомшак токымнар	Коры	4 артык
			Саф	3 артык
			Дымлы	2 артык
Табигый урман торгызу	Туфракны минераллаштыру юлы белэн	Чыршы, карагай һәм яфраклы каты токымнар	Коры	1-3
			Саф	0,5-1,5
			Дымлы	0,5-1
Катнаш урман торгызу		Яфраклы йомшак токымнар	Коры	2-4
			Саф	1-3
			Дымлы	1-2
Ясалма урман торгызу		Чыршы, карагай һәм яфраклы каты токымнар	Коры	1 ким
			Саф	0,5 ким
			Дымлы	0,5 ким
		Яфраклы йомшак токымнар	Коры	2 ким
			Саф	1 ким
			Дымлы	1 ким

## 2.19. Урман үсү зоналары һәм урманлы районнар буенча урманнардан файдалануга карата талэплэрнең үзенчэлэклэрэ

РФ Табигать ресурслары министрлыгының «Россия Федерациясендэ урман үсү зоналары исемлеген һәм Россия Федерациясе Урманлы районнар исемлеген раслау турында» 2014 елның 18 августындагы 367 номерлы бoерыгы нигезендэ Урманчылыкның барча территориясе Россия Федерациясенэң Европа өлешендэге Урман-дала зонасы Урман-дала районында урнашкан.

Урман хужалыгы регламентының элэге бүлегендэ китерелгэн нормативлар Россия Федерациясенэң Европа өлешендэге Урман-дала зонасы Урман-дала районына туры килэ.



### 3 БҮЛЕК. Урманнардан файдалануда чиклүүләр

#### 3.1. Урманнарның максатчан билгеләнеш төрләрә буенча чиклүүләр

Урманнарны максатчан билгеләнеш төрләрә һәм саклагыч урман категорияләре буенча чиклүүләр 18 нче таблицада китерелде.

18 нче таблица

#### Урманнарның максатчан билгеләнеш төрләрә буенча чиклүүләр

№ т/с	Урманнарның максатчан билгеләнеше	Урманнардан файдаланудагы чиклүүләр
1	2	3
1.	Саклагыч урманнар	<p>Саклагыч урманнарда тоташ кисүләргә уздыру РФ Урман кодексының 21 статьясының 6 өлешендә, 21.1 статьясының 2 өлешендә каралган очрақларда һәм сайланма кисүләргә үзләренә тирәлек хасил итә, су саклы торган, санитар-гигиеник, савыктыру һәм башка төрле функцияләрен югалта башлаган урман утыртмаларын саклагыч урманнарның максатчан билгеләнешен һәм алар башкара торган файдалы вазыйфаларны саклауны тәмин итә торган урман утыртмаларына алмаштыруны тәмин итмәгән очрақларда гамәлгә ашырыла, әгәр Урман кодексында башкача билгеләнмәсә.</p> <p>Саклагыч урманнарда аларның максатчан билгеләнеше һәм файдалы функцияләре белән туры килмәгән эшчәнлек алып бару тыела.</p> <p>Саклагыч урманнарда урман эшкәртү инфраструктурасын төзү һәм эксплуатацияләү тыела</p>
2.	Су саклау зоналарында урнашкан урманнар	<p>Тыела:</p> <ol style="list-style-type: none"><li>1) агулы химик препаратлар куллану;</li><li>2) авыл хужалыгы алып бару, печән чабу, умартачылык һәм товар аквакультурасы (товар өчен балыкчылык) чикләү булып тора;</li><li>3) урман плантацияләре төзү һәм алардан файдалану;</li><li>4) линияле объектлардан, гидротехник корылмалардан һәм нефть һәм табиғый газ табу, эзләү һәм чыгару өчен кирәкле объектлардан, велосипед һәм йөгерү юлларыннан тыш, капитал төзелеш объектларын төзү һәм алардан файдалану.</li><li>5) урман эшкәртү инфраструктурасы ясау;</li><li>6) урман түшәмәсен жыю</li></ol>
3.	Табиғый һәм башка төр объектларны саклау вазыйфасын үтәүче урманнар	
3.1	а) урманнарның саклагыч полосаларында урнашкан урманнар	<p>РФ Урман кодексының 21 статьясының 6 өлешендә, 21.1 статьясының 2 өлешендә каралган очрақлардан тыш, урман утыртмаларын тоташ кисү тыела.</p> <p>Тыела:</p> <ol style="list-style-type: none"><li>1) урман плантацияләре төзү;</li><li>2) урман эшкәртү инфраструктурасын булдыру;</li><li>3) урман түшәмәсен жыю</li></ol>
3.2	б) урман паркы зоналарында	<p>Тыела:</p>

№ т/с	Урманнарның максатчан билгеләнеше	Урманнардан файдаланудагы чикләүләр
1	2	3
	урнашкан урманнар	<p>1) агулы химик препаратлар куллану;  2) аучылык хужалыгы өлкәсендә эшчәнлек төрләрен гамәлгә ашыру;  3) авыл хужалыгы алып бару;  4) файдалы казылмалар эзләү һәм чыгару;  5) капитал төзелеш объектларын төзү, велосипед һәм йөгерү юллары һәм гидротехник корылмалардан тыш.  Урманнар урнашкан жирләрнең чикләрен мондый жирләрнең майданын киметүгә китерергә мөмкин итеп үзгәртү рөхсәт ителми.</p>
3.3	в) яшел зоналарда урнашкан урманнар	<p>Тыела:  1) агулы химик препаратлар куллану;  2) аучылык хужалыгы өлкәсендә эшчәнлек төрләрен гамәлгә ашыру, эгәр күрсәтелгән эшчәнлек төрләрен гамәлгә ашыру урман утыртмаларын кисүне үткәргүгә яисә аучылык инфраструктурасы объектларын булдыруга китермәсә;  3) файдалы казылмалар эзләү һәм чыгару;  4) авыл хужалыгын алып бару, печән чабу һәм умартачылыктан гайре, шулай ук печән чабу һәм умартачылык максатларында коймалар кую;  5) капитал төзелеш объектлары төзү һәм алардан файдалану, гидротехника корылмаларыннан, элемент чыбыкларыннан, электр үткәрү чыбыкларыннан, жир асты торбаүткәргечләреннән гайре  Урманнар урнашкан жирләрнең чикләрен мондый жирләрнең майданын киметүгә китерергә мөмкин итеп үзгәртү рөхсәт ителми.</p>
4.	Кыйммәтле урманнар	<p>Тыела:  1) капитал төзелеш объектларын төзү һәм эксплуатацияләү, велосипед һәм йөгерү юллары, линияле объектлар һәм гидротехник корылмалардан тыш.  2) урман эшкәртү инфраструктурасын булдыру;  3) урман плантацияләре булдыру максатында урманнардан файдалану  4) урман түшәмәсен жыю</p>
4.1	Су объектлары буйларында урнашкан тыюлыклы урман полосалары	<p>Линияле объектлардан, гидротехник корылмалардан һәм нефть һәм табигый газ табу, эзләү һәм чыгару өчен кирәкле объектлардан кала, капитал төзелеш объектларын төзү һәм алардан файдалану.</p>
4.2	Уылдык чәчү урыннарын саклаучы урман полосалары	<p>РФ Урман кодексының 21 статьясының 6 өлешендә, 21.1 статьясының 2 өлешендә каралган очрактардан тыш, урман утыртмаларын тоташ кисү тыела.  Сайланма кисүләр үзләренең әйләнә-тирәлек хасил итү, су саклау, санитария-гигиена, савыктыру һәм башка төрле файдалы вазыйфаларын югалта баручы, саклагыч урманнарның максатчан билгеләнешен һәм алар үти торган файдалы вазыйфаларның сакланышын тәмин итүче урман утыртмаларын алмаштырырга ирек бирмәгән очракта гына саклагыч урманнарда тоташ кисүләр гамәлгә ашырыла.</p>

№ т/с	Урманнарның максатчан билгеләнеше	Урманнардан файдаланудагы чикләүләр
1	2	3
		Бу категориядәге урманнарда бик зәгыйфь, зәгыйфь һәм уртача югары интенсивлыктагы урман утыртмаларына карата сайланма кисүләр алып барыла, интенсивлыгы һәлак булган, зыян күргән һәм кыйммәтсез агачларны кисү өчен Агач материалы эзерләү кагыйдәләрендә билгеләнгән бик югары интенсивлыкка ирешә ала торган санитар кисүләрдән тыш. Тыела: 1) капитал төзелеш объектлары урнаштыру, линияле объектлардан, гидротехник корылмалардан тыш; 2) урман эшкәртү инфраструктурасы ясау;
5.	Эксплуатация урманнары	РФ Урман кодексының 25 статьясында каралмаган максатларда урманнарны файдалану тыела.

### 3.2. Махсус саклана торган урман кишәрлекләренә төрләре буенча чикләүләр

Урманнарның махсус сакланыла торган кишәрлекләрендә хокукый режим РФ Урман кодексының 119 статьясы, Россия Табигать ресурслары һәм экология министрлыгының «Махсус сакланыла торган табигый территорияләрдә урнашкан урманнардан файдалану, аларны саклау, яңадан үрчетү үзенчәлекләрен раслау турында» 2021 елның 12 августындагы 558 номерлы боерыгы (алга таба – Үзенчәлекләр) белән регламентлана.

Махсус саклана торган урман кишәрлекләрендә аларның максатчан билгеләнеше белән файдалы үзлекләренә ярашмаган эшчәнлекне гамәлгә ашыру тыела.

Махсус саклана торган урман кишәрлекләре төрләре буенча чикләүләр 19 нчы таблицада күрсәтелде.

19 нчы таблица

#### Махсус саклана торган урман кишәрлеге төрләре буенча чикләүләр

Т/с	Махсус саклана торган урман кишәрлекләре төрләре	Урманнардан файдаланудагы чикләүләр
1	2	3
1.	Су объектлары, чокыр сөзәклекләрендә урнашкан ярсаклагыч, туфраксаклагыч урман кишәрлекләре	Махсус саклана торган урман кишәрлекләрендә, РФ Урман кодексының 119 статьясының 3 өлешендә күрсәтелгәннәрдән тыш, түбәндәгеләр тыела: 1) РФ Урман кодексының 21 статьясының 6 өлешендә каралган очрактардан һәм сайланма кисүләр үз тирәлеген формалаштыручы, су саклау, санитар-гигиена, савыктыру һәм башка файдалы функцияләрен югалткан урман утыртмаларын саклык урманнарының максатчан билгеләнешен саклауны тәмин итүче һәм үзләренә файдалы функцияләрен үти ала торган урман утыртмаларына алыштыруны тәмин итмәгән

Т/с	Махсус саклана торган урман кишәрлекләре төрләре	Урманнардан файдаланудагы чикләүләр
1	2	3
		<p>очраклардан тыш, урман утыртмаларын тоташ кисү;  2) авыл хужалыгы алып бару, печән чабу, умартачылык һәм товар аквакультурасы (товар өчен балыкчылык) чикләү булып тора;  3) капитал төзелеш объектларын төзү һәм эксплуатацияләү, линияле объектлар һәм гидротехник корылмалардан тыш;  Махсус саклана торган урман кишәрлекләрендә сайланма кисүләр уздыру фәкать һәлак булган һәм зыян күргән урман утыртмаларын кисү максатларында гына уздырыла. РФ Су кодексына ярашлы рәвештә су саклау зоналары чикләрендә тыела:  1) туфракка ашлама кертү өчен агынты суларны файдалану;  2) зиратлар, үлэт базлары, житештерү һәм куллану калдыклары, радиоактив, химик, шартлаткыч, агулы, агуый торган һәм агулы матдәләр күмелгән урыннарны урнаштыру;  3) үсемлекләрнең корткычлары һәм авыруларына каршы көрәшү буенча авиация чараларын гамәлгә ашыру;  4) транспорт чаралары белән хәрәкәт итү һәм аларны туктатып калдыру (махсус транспорт чараларынан тыш), аларның каты япмалы махсус жиһазландырылган юллардан һәм урыннарда хәрәкәт итүе һәм тукталып торуы искәrmә булып тора.  Яр бие саклык полосалары чикләрендә су саклау зоналары өчен билгеләнгән чикләүләр белән берлектә түбәндәгеләр тыела:  1) жирне эшкәртү;  2) юыла торган грунт өемнәрен урнаштыру;  3) авыл хужалыгы хайваннарын көтү һәм алар өчен жәйге лагерьлар, ванналар оештыру.</p>
2.	Урмансыз киңлекләр белән чиктәш булып торучы урман кырыйлары	Махсус саклана торган урман кишәрлекләрендә, РФ Урман кодексының 119 статьясының 3 өлешендә күрсәтелгәннәрдән тыш, түбәндәгеләр тыела:
3.	Урман-орлык плантацияләре, даими урман-орлык кишәрлекләре һәм урман орлыкчылыгының башка объектлары	1) РФ Урман кодексының 21 статьясының 6 өлешендә каралган очраклардан һәм сайланма кисүләр үз тирәлеген формалаштыручы, су саклау, санитар-гигиена, савыктыру һәм башка файдалы функцияләрен югалткан урман утыртмаларын саклык урманнарының максатчан билгеләнешен саклауны тәмин итүче һәм үзләренәң файдалы функцияләрен үти ала торган урман утыртмаларына алыштыруны тәмин итмәгән
4.	Реликт һәм эндемик үсемлекләре булган урман кишәрлекләре	очраклардан тыш, урман утыртмаларын тоташ кисү;
5.	Сирәк һәм югалу куркынычы янаган кыргый жәнлекләрнең яшәү урыннары	2) авыл хужалыгы алып бару, печән чабу, умартачылык һәм товар аквакультурасы (товар өчен балыкчылык) чикләү булып тора;
6.	Табигый мирас объектлары	3) капитал төзелеш объектларын төзү һәм
7.	Махсус сакланучы башка урман кишәрлекләре	эксплуатацияләү, линияле объектлар һәм гидротехник

Т/с	Махсус саклана торган урман кишәрлекләре төрләре	Урманнардан файдаланудагы чикләүләр
1	2	3
		корылмалардан тыш. Махсус саклана торган урман кишәрлекләрендә сайланма кисүләр уздыру фәкәт һәлак булган һәм зыян күргән урман утыртмаларын кисү максатларында гына уздырыла.
8.	Тыюлы урман кишәрлекләре	Тыюлы урман кишәрлекләрендә түбәндәгеләр рөхсәт ителми: 1) урман утыртмаларын кисү; 2) агулы химик препаратлар куллану; 3) авыл хужалыгы алып бару; 4) файдалы казылмалар эзләү һәм чыгару; 5) капитал төзелеш объектларын төзү һәм эксплуатацияләү

Искәрмә: Махсус сакланучы урман кишәрлекләре урнашкан жир һәм аларның майданы урманнар коруны проектлаганда күрсәтелә.

### 3.3. Урманнардан файдалану төрләре буенча чикләүләр

Урманнардан файдалану төрләре буенча чикләүләр түбәндәге таблицада китерелгән.

Т/с	Урманнардан рөхсәтле файдалану төрләре	Урманнардан файдаланудагы чикләүләр
1	2	3
1.	Агач материалы эзерләү	Файдалану өчен билгеләнгән диләнке күләменнән (рөхсәт ителгән агач алу күләменнән) артып китүче күләмдә, шулай ук кисентеләрнең яшен бозып агач материалы эзерләү рөхсәт ителми (РФ Урман кодексының 29 статьясының 5 өлеше). Россия Табигать министрлыгының 2020 елның 1 декабрендәге 993 номерлы боерыгы белән расланган Россия Федерациясә Урман кодексының 23 статьясында күрсәтелгән урманчылыкларда агач материалы эзерләү кагыйдәләре һәм агач материалы эзерләү үзәнчәлекләренен 12 пункты нигезендә: а) елга һәм чишмә үзәннәрен сөйрәмә жир трассалары һәм урман юллары сыйфатында куллану рөхсәт ителми; б) диләнкедән читтә, алар белән чиктәш булган 50 метрлы полосаларда урман утыртмаларын, үсемчелек катламын һәм туфрактарны зарарлау, урманнарны сәнәгать һәм башка төрле калдыктар белән чүпләү рөхсәт ителми; в) юлларга, күперләргә, урман ызаннарына, киптерү челтәренә, юл, гидромелиоратив һәм башка төрле корылмаларга, елга һәм чишмә үзәннәренә зыян салу рөхсәт ителми; г) аударылыган һәм асылынып төшкән, киселгән агачларны (киселгән һәм диләнкедә калдырылган агачларны исәпкә алып) калдыру, сакланьрга тиешле яшь шытымны зарарлау яисә һәлак итү тыела;

Т/с	Урманнардан рөхсәтле файдалану төрләре	Урманнардан файдаланудагы чикләүләр
1	2	3
		<p>д) чиктәш булып торучы, кварталлардагы, диләнкеләрдәгә һәм башка баганаларны һәм тамгаларны юк итү тыела;</p> <p>е) кисүгә тиешле булмаган һәм Россия Федерациясенен Агач материалы эзерләү кагыйдәләре һәм урман законнары нигезендә сакланырга тиешле агачларны, шул исәптән орлык бирү чыганаclarын һәм плюс агачларын кисү һәм зарарлау тыела;</p> <p>ж) рөхсәт ителгән чоры (рөхсәт ителгән кичектереп тору чорын да исәпкә алып) тәмамлангач агач материалы эзерләү, шулай ук файдалану хокукы туктатылгач яисә тәмамлангач агач материалы эзерләү рөхсәт ителми;</p> <p>з) билгеләнгән вакытына (рөхсәт ителгән кичектереп торуларны исәпкә алып) алып чыгылмаган агачны диләнкедә калдыру рөхсәт ителми;</p> <p>и) урман үзләштерү проектында яисә диләнке ясауның технологик картасында каралмаган урыннарда агач материалын чыгару, тарттыру (транспорт белән күчерү) рөхсәт ителми;</p> <p>к) диләнкене агач кисү калдыкларыннан (агачларны кисеп аударганда һәм тарттырганда (транспорт белән күчәргәндә) диләнкедә барлыкка килә торган агач материалы калдыкларыннан, шулай ук кәүсәләрне киселгән агачларның очлык өлешләрен үз эченә алган ботаclarдан, тамыр өсте өлешеннән, сабакларыннан, туздан) чистарту эшләрен үткәrmәү яки вакытында үткәrmәү рөхсәт ителми;</p> <p>л) сөйрәмә жирләрдән һәм төяү майданнарыннан кала, туфракның өске уңдырышлы катламын юк итү рөхсәт ителми.</p> <p>Диләнкеләрдә агач материалы эзерләгәндә яшәргә яраклы, аларның табигый ареалы чикләрендә үсеп китүче (әгәр тиешле агач токымының урманнар составындагы майданы өлеше урманчылык майданының 1 процентыннан артып китмәсә) кыйммәтле агач токымнарын (имән, бук, корычагач, эрбет, юкә, күг, элмә, кара зирек, чәчә торган каштан) кисү рөхсәт ителми.</p> <p>Россия Федерациясе Кызыл китабына, Татарстан Республикасы Кызыл китабына кертелгән зат төрләре сакланырга тиешле.</p> <p>Агач материалы эзерләгәндә урман утыртмалары агачлары составында 3 һәм аннан да күбрәк берәмлектә кедр катнашучы өлгәргән, картайган урман утыртмаларын кисү рөхсәт ителми.</p>
2.	Чәер эзерләү	<p>Түбәндәгеләргә кирт салу тыела:</p> <p>а) юкка чыгарганчыга кадәр зарарлы организм чыганаclarында урнашкан урман утыртмаларына;</p> <p>б) урман янгыннары, зарарлы организмнар һәм башка тискәре факторлар нәтижәсендә зарарланган һәм зәгыйфьләнгән урман утыртмаларына;</p> <p>в) Россия Федерациясе законнары нигезендә агач эзерләү</p>

Т/с	Урманнардан рөхсәтле файдалану төрләре	Урманнардан файдаланудагы чикләүләр
1	2	3
		<p>максатында өлгергән һәм картайган урман утыртмаларын тоташ яки сайланма кисүләр рөхсәт ителмәгән урманнардагы урман утыртмаларына;</p> <p>г) даими урман-орлык кишәрлекләрендә, урман-орлык плантацияләрендә, генетика резервацияләрендә урнашкан урман утыртмаларына, шулай ук плюс агачларына, орлыклыктарга, орлык чәчәкләкләренә һәм полосаларына (Россия Табигать министрлыгының 2020 елның 9 ноябрендәге 911 номерлы боерыгы белән расланган Чәер эзерләү кагыйдәләренә 7 пункты).</p>
3.	Агач булмаган урман ресурсларын эзерләү һәм жыеп алу	<p>Агач булмаган урман ресурслары эзерләү һәм жыеп алу өчен үсемлекләрнең түбәндәге төрләрен куллану тыела:</p> <ul style="list-style-type: none"> <li>- Россия Федерациясе Кызыл китабына һәм Татарстан Республикасы Кызыл китабына кертелгәннәре;</li> <li>- наркотик матдәләр дип таныла торганнарны;</li> <li>- агачын эзерләү рөхсәт ителми торган агачларның һәм куаклыкларның төрләре (токымнары) исемлегенә кертелгәннәре.</li> </ul> <p>Агач булмаган урман ресурслары эзерләү һәм жыеп алу чикләнергә яки радиоактив матдәләр белән пычранган районнарда билгеләнгән тәртиптә тыелырга мөмкин.</p> <p>Россия Табигать ресурслары министрлыгының 2020 елның 28 июлендәге 496 номерлы боерыгы белән расланган Агач булмаган урман ресурсларын эзерләү һәм жыю кагыйдәләре нигезендә:</p> <ul style="list-style-type: none"> <li>- эрозиягә каршы урманнарда; су объектлары буйларында, чокыр сөзәкләкләрендә урнашкан ярсаклагыч һәм туфраксаклагыч урман кишәрлекләрендә, фәнни яисә тарихи әһәмияткә ия урманнарда, шулай ук тулылыгы 0,8–1,0 тигез булган яшь агачларда һәм йомылмаган урман культураларында түмәр сагызын эзерләү рөхсәт ителми (13 пункт);</li> <li>- агачларны туз эзерләү өчен кисү тыела (14 пункт);</li> <li>- агач һәм куаклар кабыгын эзерләү рөхсәт ителми, әгәр бу эшчәнлек эзерләнган урман продукциясенә сыйфатын киметүгә китерсә (15 пункт);</li> <li>- чыбык-чабык эзерләгәндә агачларны һәм куакларны, аларның очларын, ботакларын һәм сабакларын, корткычларга һәм авыруларга бирешмәгән, кору билгеләре күзәтелмәгән агачларның очларыннан кисәргә рөхсәт ителми (16 нчы пункт);</li> <li>- табигый һәм башка объектларны саклау функцияләрен башкаручы урманнарда, су саклау зоналарында урнашкан урманнарда кыйммәтле урманнарда түшәмәләренә жыю тыела (21 пункт);</li> <li>- сынау һәм эксперименталь кисүләр үткәргәндә, фәнни-тикшеренү эшчәнлеген, белем бирү эшчәнлеген гамәлгә ашыру өчен тапшырылган урманнарда даими сынау майданнарында себерке һәм үрү өчен себеркеләр, ботаклар</li> </ul>

Т/с	Урманнардан рөхсәтле файдалану төрләре	Урманнардан файдаланудагы чикләүләр
1	2	3
		<p>һәм куаклар, модель агачларын сайлап алу рөхсәт ителми (23 пункт);</p> <p>- сынау һәм эксперименталь кисүләр үткәргәндә агач яшеллеген эзерләү, фәнни-тикшеренү эшчәнлеген, белем бирү эшчәнлеген гамәлгә ашыру өчен бирелгән урманнарда даими сынау мәйданнарында модель агачларын сайлап алу рөхсәт ителми (24 пункт).</p>
4.	<p>Азык-төлек урман ресурслары эзерләү һәм дару үләннәре жыю</p>	<p>Төрләре Кызыл китапка, Татарстан Республикасы Кызыл китабына кертелгән яки наркотик матдәләр булып саналган гөмбәләргә һәм кыргый үсүчә үсемлекләргә эзерләү һәм жыеп алу рөхсәт ителми.</p> <p>Азык-төлек урман ресурсларын эзерләү һәм дару үләннәрен жыеп алу радиоактив матдәләр белән пычранган районнарда билгеләнгән тәртиптә чикләнергә мөмкин.</p> <p>Россия Табигать министрлыгының 2020 елның 28 июлендәге 494 номерлы боерыгы белән расланган Азык-төлек урман ресурсларын эзерләү һәм дару үләннәрен жыю кагыйдәләре нигезендә:</p> <ul style="list-style-type: none"> <li>- жимеш бирә торган агачларны кисү һәм жимешләр эзерләү өчен ботакларны кискәләү тыела (13 пункт);</li> <li>- чикләвекләргә эзерләгәндә агачларны һәм куакларны кисү, шулай ук агачларга һәм куакларга зыян сала торган ысулларны куллану тыела (14 пункт);</li> <li>- гөмбәләр эзерләү аларның ресурсларын саклауны тәмин итүчә ысуллар белән башкарылырга тиеш (15 пункт);</li> <li>- каен суты эзерләү өлгергән урман кишәрлекләрендә кисәренә кимендә 5 ел калгач рөхсәт ителә (16 пункт);</li> <li>- башка төрле азык-төлек ресурслары эзерләү аларның үрентеләре торышына зыян салмый торган ысуллар белән башкарылырга тиеш; үсемлекләргә тамырлары белән өзеп алырга, яфрактарына (ботактарына) һәм тамырларына зыян салырга рөхсәт ителми (17 пункт).</li> </ul>
5.	<p>Аучылык хужалыгы өлкәсендә эшчәнлек төрләрен гамәлгә ашыру</p>	<p>Аучылык хужалыгы өлкәсендә эшчәнлек төрләрен гамәлгә ашыру тыела:</p> <ul style="list-style-type: none"> <li>- урман паркы зоналарында урнашкан урманнарда (РФ Урман кодексының 114 статьясының 2 өлешендәге 2 пункты).</li> <li>- шәһәр урманнарында (РФ Урман кодексының 116 статьясының 2 өлеше 2 пункты).</li> <li>- яшел зоналарда урнашкан урманнарда, әгәр күрсәтелгән эшчәнлек төрләрен гамәлгә ашыру урман утыртмаларын кисүгә яки аучылык инфраструктурасы объектларын булдыруга китерсә (РФ Урман кодексының 114 статьясының 4 өлешендәге 4 пункты).</li> </ul>
6.	<p>Авыл хужалыгы алып бару</p>	<p>Су саклау зоналарында урнашкан урманнарда авыл хужалыгы алып бару тыела, печән чабу, умартачылык һәм товар аквакультурасыннан (товар өчен балыкчылыктан) тыш (РФ Урман кодексының 113 статьясының 2 пункты). Саклагыч урманнарның яр буе чикләрендәге жирләргә</p>



Т/с	Урманнардан рөхсәтле файдалану төрләре	Урманнардан файдаланудагы чикләүләр
1	2	3
		<p>сөрү, авыл хужалыгы хайваннарын көтү һәм алар өчен жәйге лагерьлар, ванналар оештыру тыела (РФ Су кодексының 65 статьясының 17 өлешендәге 1, 3 пунктлары).</p> <p>Урман паркы зоналарында урнашкан урманнарда авыл хужалыгы алып бару тыела (РФ Урман кодексының 114 статьясының 2 өлешендәге 3 пункты).</p> <p>Яшел зоналарда урнашкан урманнарда, печән чабу һәм умартачылыктан, шулай ук печән чабу һәм умартачылык максатларында киртәләп алулардан гайре, авыл хужалыгы алып бару тыела (РФ Урман кодексының 114 статьясының 4 өлешендәге 2 пункты).</p> <p>Шәһәр урманнарында авыл хужалыгы алып бару тыела (РФ Урман кодексының 116 статьясының 2 өлешендәге 3 пункты).</p> <p>Тыюлыклы урман участкаларында авыл хужалыгын алып бару тыела (РФ Урман кодексының 119 статьясының 3 өлешендәге 3 пункты).</p> <p>Махсус саклана торган урман кишәрлекләрендә, печән чабудан һәм умартачылыктан кала, авыл хужалыгын алып бару тыела (РФ Урман кодексының 119 статьясының 4 өлешендәге 2 пункты).</p> <p>Россия Табиғат министрлығының 2020 елның 2 июлендәге 408 номерлы боекы белән расланган Урманнардан авыл хужалыгын алып бару өчен файдалану кагыйдәләре һәм, сервитут, гавами сервитут билгеләп яисә билгеләмичә, урман кишәрлеге бирмичә генә авыл хужалыгы алып бару өчен урманнардан файдалану исемлеге нигезендә:</p> <ul style="list-style-type: none"> <li>- урман культуралары, кыйммәтле агач токымнарының табиғый яшь агачлары, үсеш алган яшь үсентеләр биләгән жирләрдә авыл хужалыгы хайваннарын көтүгә юл куелмый;</li> <li>- селекция-урман орлыклары, имән, чыршы-пихта, тал, яфраклы каты, чикләвекле плантацияләр үсә торган кишәрлекләрдә авыл хужалыгы хайваннарын көтү рөхсәт ителми;</li> <li>- урманнарны табиғый торгызуга һәм ылыслы һәм яфраклы каты токымнар белән урманнарны торгызуга ярдәм итү буенча проектлана торган чаралар булган кишәрлекләрдә авыл хужалыгы хайваннарын көтү;</li> <li>- жиңел юбла торган һәм жилләтелә торган туфраклы кишәрлекләрдә авыл хужалыгы хайваннарын көтү.</li> </ul> <p>Урманнарны авыл хужалыгын алып бару өчен файдалану максатында урманнарны табиғый торгызу һәм ылыслы һәм яфраклы каты токымнар, жиңел юбла һәм жилләтелә торган туфраklar белән торгызуга ярдәм итү буенча проектланган чаралар белән урман культуралары, кыйммәтле агач токымнарының табиғый яшь үсентеләре, селекция-урман орлыклары, каен-пихта, тал, яфраклы каты,</p>

Т/с	Урманнардан рөхсәтле файдалану төрләре	Урманнардан файдаланудагы чикләүләр
1	2	3
		<p>чикләвек плантацияләре биләгән урман фонды жирләрен куллану тыела.</p> <p>Авыл хужалыгы хайваннарын көткәндә (коймаланган урыннарда яки бәйдә тотып көтүдән тыш) урман культураларын, питомникларны, табигый шытып чыккан яшь үсентеләрне һәм урманның башка кыйммәтле кишәрлекләрен бозуга юл куелмаска тиеш.</p>
7.	Балыкчылыкны гамәлгә ашыру, һәвәскәрләрчә балык тотудан тыш	<p>Балыкчылыкны гамәлгә ашырганда, һәвәскәрләрчә балык тотудан тыш, түбәндәгеләр рөхсәт ителми:</p> <p>а) тапшырылган урман кишәрлегеннән читтә урман утыртмаларына, үсемлекләр капламына һәм туфракка зыян салу;</p> <p>б) тапшырылган урман кишәрлеген һәм аның чикләрендәге территорияләрне төзелеш һәм көнкүреш калдыклары, агач калдыклары белән чүпләү;</p> <p>в) тапшырылган урман кишәрлеге мәйданнарын һәм аннан читтәге территорияләрне химик һәм радиоактив матдәләр белән пычрату.</p>
8.	Фәнни-тикшеренү эшчәнлеген, мәгариф эшчәнлеген гамәлгә ашыру	<p>Урманнарны фәнни-тикшеренү эшчәнлегенә, белем бирү эшчәнлегенә өчен кулланганда түбәндәгеләр рөхсәт ителми:</p> <p>а) тапшырылган урман кишәрлегеннән читтә урман утыртмаларына, үсемлекләр капламына һәм туфракка зыян салу;</p> <p>б) тапшырылган урман кишәрлеген һәм аның чикләрендәге территорияләрне төзелеш һәм көнкүреш калдыклары, агач калдыклары, бүтән калдыклар белән чүпләү;</p> <p>в) тапшырылган урман кишәрлеге мәйданнарын һәм аннан читтәге территорияләрне химик һәм радиоактив матдәләр белән пычрату (Россия Табигать министрлыгының 2020 елның 27 июлендәге 487 номерлы боерыгы белән расланган Урманнардан фәнни-тикшеренү эшчәнлеген, мәгариф эшчәнлеген гамәлгә ашыру өчен файдалану кагыйдәләренен 9 пункты).</p> <p>Агулы химик препаратлар куллану тыела (РФ Урман кодексының 112 статьясының 4 өлеше, 113 статьясының 1 өлеше, 114 статьясының 2 өлешенен 1 пункты, 4 өлешенен 1 пункты).</p>
9.	Рекреация эшчәнлеген гамәлгә ашыру	<p>Рекреация эшчәнлеген гамәлгә ашыру өчен тапшырылган урман кишәрлекләрендә табигый ландшафтлар, хайваннар дөньясы объектлары, су объектлары сакланырга тиеш (РФ Урман кодексының 41 статьясындагы 6 өлеше).</p> <p>Россия Табигать министрлыгының 2020 елның 9 ноябрәндәге 908 номерлы боерыгы белән расланган Рекреация эшчәнлеген башкару өчен урманнардан файдалану кагыйдәләре нигезендә:</p> <p>- рекреация эшчәнлеген гамәлгә ашыру өчен тапшырылган урман кишәрлекләрендә табигый ландшафтлар, хайваннар дөньясына караган объектлар, үсемлекләр дөньясы, су объектлары сакланырга тиешле (4 пункт);</p>

Т/с	Урманнардан рөхсәтле файдалану төрләре	Урманнардан файдаланудагы чикләүләр
1	2	3
		<p>- Россия Федерациясе Кызыл китабына яки Россия Федерациясе субъекты кызыл китабына кертелгән сирәк очрый торган һәм юкка чыгу куркынычы янаган агачларны, куакларны, лианаларны, башка урман үсемлекләрен саклау мөмкин булмаган очракта, урманнардан рекреация эшчәнлеген гамәлгә ашыру өчен файдалану рөхсәт ителми. (4 пункт);</p> <p>- Россия Федерациясе Урман кодексының 41 статьясының 3 өлешендә күрсәтелгән эшчәнлекне гамәлгә ашырганда физик затларның яшәү урыннары булган объектларны урнаштыру рөхсәт ителми (5 пункт);</p> <p>- урманнардан рекреация эшчәнлеген алып бару өчен файдалану әйләнә-тирә мохиткә һәм кеше сәламәтлегенә зыян китерми торган ысуллар белән башкарыла (6 пункт).</p>
10.	Урман плантацияләре булдыру һәм аларны эксплуатацияләү	<p>Урман плантацияләрен булдыру һәм аларны эксплуатацияләү максатларында урманнардан файдалану очрагында:</p> <p>- су саклау зоналарында урнашкан урманнардан файдалану тыела (РФ Урман кодексының 113 статьясының 3 пункты);</p> <p>- минуслы агачларда плюс агачларны сайлап алу рөхсәт ителми. (Россия Табигать ресурслары министрлыгының 2015 елның 20 октябрендәге 438 номерлы боерыгы белән расланган Урман орлыкчылыгы объектларын булдыру һәм аерып чыгару кагыйдәләренең 7 пункты).</p>
11.	Жимешле, жиләкле, декоратив урман үсемлекләре, дару үләннәре үстерү	<p>Россия Табигать министрлыгының 2020 елның 28 июлендәге 497 номерлы боерыгы белән расланган Урманнардан жимешле, жиләкле, декоратив урман үсемлекләрен, дару үләннәрен үстерү өчен файдалану кагыйдәләре нигезендә:</p> <p>- жимешле, жиләкле, декоратив урман үсемлекләрен, дару үләннәрен үстерү өчен, беренче чиратта, урман фонды жирләре составындагы урмансыз жирләр, шулай ук урманга эверелмәгән агачлар киселгән урыннар, аланнарны һәм аларга урман культураларын утыртканчы урманның табигый торгызылуы мөмкин булмаган башка урман үсемлекләре белән капланмаган жирләр; рекультивацияләнергә тиешле (эшләнелгән торфлыклар) (11 пункт) жирләр файдаланыла;</p> <p>- жимешле, жиләкле, декоратив урман үсемлекләрен, дару үләннәрен – үстерү өчен үзгәртеп коруга билгеләнмәгән, азкыйммәтле утыртма кишәрлекләре файдаланылырга мөмкин (12 пункт);</p> <p>- РФ Урман кодексының 60.15 статьясы нигезендә Россия Федерациясе Кызыл китабына, Татарстан Республикасы Кызыл китабына кертелгән үсемлек төрләре очрый торган урман кишәрлекләреннән жимешле, жиләкле, декоратив урман үсемлекләрен, дару үләннәрен үстерү өчен файдалану тыела.</p>
12.	Урман питомникларын	Россия Табигать ресурслары министрлыгының 2021 елның

Т/с	Урманнардан рөхсәтле файдалану төрләре	Урманнардан файдаланудагы чикләүләр
1	2	3
	булдыру һәм аларны эксплуатацияләү	<p>12 октябрәндәге 737 номерлы боерыгы белән расланган Урман питомникларын булдыру һәм аларны эксплуатацияләү кагыйдәләре нигезендә:</p> <ul style="list-style-type: none"> <li>- урман питомникларында кәлшәләр, чәчүлекләр үстерү өчен чәчүлек һәм башка төр үзенчәлекләре тикшерелмәгән урман үсемлекләре орлыкларын куллану рөхсәт ителми (9 пункт);</li> <li>- урман питомникларында урман үсентеләре орлыклары партиядән аерым чәчү кулланыла; урман үсемлекләре орлыклары партиядән катнаштыру рөхсәт ителми (11 пункт);</li> <li>- урман питомникларын төзү һәм аларны эксплуатацияләү өчен урман белән капланмаган жирләр кулланыла (13 пункт);</li> <li>- Россия Федерациясе Кызыл китабына яки Россия Федерациясе субъекты Кызыл китабына кертелгән сирәк очрый торган һәм юкка чыгу куркынычы янаган агачларны, куакларны, лианаларны, башка урман үсемлекләрен саклау мөмкин булмаган очракта, урман питомникларын төзү һәм аларны эксплуатацияләү өчен урманнардан файдалану рөхсәт ителми (14 пункт);</li> <li>- Россия Федерациясе Кызыл китабына, Россия Федерациясе субъектлары Кызыл китабына кертелгән үсемлек төрләре очрый торган урман кишәрлекләрен урман утыртмаларының утырту материалын (үрентеләр, чәчкәннәр) үстерү өчен файдалану РФ Урман кодексының 60.15 статьясы нигезендә тыела.</li> </ul>
13.	Жир асты байлыкларын геологик өйрәнүне гамәлгә ашыру, файдалы казылмалар эзләү һәм чыгару	<p>Яшел зоналарда урнашкан урманнарда һәм урман паркы зоналарында урнашкан урманнарда файдалы казылмалар разведкалау һәм чыгару тыела (РФ Урман кодексының 114 статьясының 2 өлешендәге 4 пункты, 4 өлешендәге 1 пункты).</p> <p>Шәһәр урманнарында файдалы казылмаларны разведкалау һәм чыгару тыела (РФ Урман кодексының 116 статьясының 2 өлешендәге 4 пункты).</p> <p>Жир астын геологик өйрәнү, файдалы казылмаларны разведкалау һәм чыгару максатларында урманнардан файдалану рөхсәт ителми:</p> <p>а) Урман кодексында билгеләнгән тәртиптә расланган Урманнарда санитар куркынычсызлык кагыйдәләре нигезендә агачларны кисеп аудару һәм бульдозерлар ярдәмендә агач үсемлекләреннән чистарту, чик буе полосаларын һәм урман кырыйларын кисү калдыклары белән чүпләү, урман кырыйларындагы агачларның ботакларына һәм скелет тамырларына зыян китерү, жәйге чорда яңа кисеп алынган агач материалын санитар куркынычсызлык кагыйдәләре нигезендә кәүсә корткычларына каршы саклык чараларын күрмичә урманда калдыру (саклау);</p>

Т/с	Урманнардан рөхсәтле файдалану төрләре	Урманнардан файдаланудагы чикләүләр
1	2	3
		<p>б) урман утыртмаларын суга батыру һәм озак итеп су бастыру;</p> <p>в) урманнардан файдалану гамәлгә ашырыла торган жирләрдән читтә урман утыртмаларына, үсемлекләр япмасына һәм туфракка зыян китерү;</p> <p>г) урманнарны житештерү һәм куллану калдыклары белән чүпләү;</p> <p>д) урманнардан һәм аның читендәге территорияләрдән файдалану гамәлгә ашырыла торган жирләрнең майданнарын химик һәм радиоактив матдәләр белән пычрату;</p> <p>е) урманнардан файдалану гамәлгә ашырыла торган жирләрдән тыш, ирекле, билгеләнмәгән маршрутлар буенча, шул исәптән билгеләнмәгән, башка механизмнар буенча транспорт чаралары һәм башка механизмнар йөрү (Россия Табигать ресурслары министрлыгының 2020 елның 7 июлендәге 417 номерлы боерыгы белән расланган Урманнардан жир асты байлыкларын геологик өйрәнү, разведкалау һәм файдалы казылмалар чыгаруны гамәлгә ашыру өчен файдалану кагыйдәләре һәм жир асты байлыкларын геологик өйрәнүне гамәлгә ашыру, разведкалау һәм файдалы казылмаларны чыгару өчен урманнардан урман кишәрлеге бирмичә, сервитут билгеләп яки билгеләмичә файдалану очраклары исемлегенң 18 пункты).</p>
14.	Сусаклагычлар һәм башка ясалма су объектларын төзү һәм эксплуатацияләү, дингез һәм елга портларын төзү һәм киңәйтү, гидротехник корылмалар төзү, реконструкцияләү һәм эксплуатацияләү	Тыюлыклы урман кишәрлекләрендә капитал төзелеш объектларын төзү һәм эксплуатацияләү тыела (РФ Урман кодексының 119 статьясының 3 өлешендәге 5 пункты).
14.	Линияле объектлар төзү, үзгәртеп кору, алардан файдалану	<p>Урманнарны линияле объектлар төзү, үзгәртеп кору һәм эксплуатацияләү өчен файдаланганда түбәндәгеләр рөхсәт ителми:</p> <p>а) аларда урманнардан файдалану гамәлгә ашырыла торган һәм линияле объектларның саклау зоналарындагы жирләрдән читтәге урман утыртмаларына, үсемлек капламына һәм туфракка зыян китерү;</p> <p>б) урманнардан файдалану гамәлгә ашырыла торган жирләргә тоташкан территорияләрне төзелеш һәм көнкүреш чүп-чары, агач калдыклары белән чүпләү;</p> <p>в) урманнар файдаланыла торган жирләрне һәм урманнар файдаланыла торган жирләргә якин территорияләрне химик һәм радиоактив матдәләр белән пычрату;</p> <p>г) транспорт чараларын һәм башка механизмнарны ирекле, билгеләнмәгән маршрутлар буенча йөртү (Россия Табигать ресурслары министрлыгының 2020 елның 10 июлендәге</p>

Т/с	Урманнардан рөхсәтле файдалану төрләре	Урманнардан файдаланудагы чикләүләр
1	2	3
		<p>434 номерлы боерыгы белән расланган Урманнардан линияле объектлар төзү, аларны үзгәртеп кору, аларны эшлätү өчен файдалану кагыйдälären һәм, сервитут, гавами сервитут билгелäп яки билгеләмичä, урман кишәрлеген бирмичä урманнардан линияле объектлар төзү, аларны үзгәртеп кору, аларны эшлätү өчен файдалану очраклары исемлегенең 15 пункты).</p> <p>Урман паркы зоналарында урнашкан урманнарда, велосипед һәм йөгерү юллары һәм гидротехник корылмалардан тыш, капиталъ төзелеш объектларын төзү тыела (РФ Урман кодексының 114 статьясының 2 өлешендäге 5 пункты)</p> <p>Яшел зоналарда урнашкан урманнарда капиталъ төзелеш объектларын төзү һәм эксплуатациялү тыела, гидротехник корылмалардан, элементä линияләрәннән, электр тапшыру линияләрәннән, жир асты үткәргечләрәннән тыш (РФ Урман кодексының 114 статьясының 4 өлешендäге 3 пункты)</p> <p>Шөһөр урманнарында капиталъ төзелеш объектлары төзү тыела, велосипед һәм йөгерү юллары һәм гидротехник корылмалардан тыш (РФ Урман кодексының 116 статьясының 2 өлешендäге 5 пункты)</p>
15.	Агач эшкәртү инфраструктурасы объектларын төзү һәм эксплуатациялү	<p>Саклагыч урманнарда, шулай ук РФ Урман кодексында, башка федераль законнарда каралган башка очракларда (РФ Урман кодексының 14 статьясындагы 2 өлеш) урман эшкәртү инфраструктурасын булдыру һәм эксплуатациялү тыела.</p> <p>Урман эшкәртү инфраструктурасы объектларын булдыру һәм эксплуатациялү өчен урманнардан файдаланганда түбәндäге очраklar булмаска тиеш:</p> <ul style="list-style-type: none"> <li>- урманнарны пычрату (шул исäптән радиоактив һәм нефть матдälәре белән) һәм урманнарга башка төрле тискәрә йогынты ясау;</li> <li>- гражданнарның урманнарда булуына чикләүләр кертелгән очракта, транспорт чараларының урман кишәрлекләрәнә керүе (Россия Табигать ресурслары һәм экология министрлығының 2022 елның 31 гыйнварындагы 54 номерлы боерыгы белән расланган Урманнардан агач материалын һәм башка урман ресурсларын эшкәртү өчен файдалану кагыйдälärenең 6 пункты).</li> </ul>
16.	Дини эшчәнлекне гамәлгә ашыру	<p>Капиталъ булмаган корылмалар, урман инфраструктурасын булдыру белән бәйлә булмаган корылмалар төзү өчен урман утыртмаларын тоташ кисү рөхсәт ителми, ә урманнардан файдаланганда РФ Урман кодексының 41 статьясына ярашлы рәвештә урман утыртмаларына сайланма кисүләр дә рөхсәт ителми.</p> <p>Урманнардан файдаланганда федераль законнарда ярашлы рәвештә торак йортларга кертелгән капиталъ төзелеш объектларын төзү һәм эксплуатациялү рөхсәт ителми.</p>

Т/с	Урманнардан рөхсәтле файдалану төрләре	Урманнардан файдаланудагы чикләүләр
1	2	3
		<p>Капиталь төзелеш объектларын төзү, реконструкцияләү, капитал ремонтлау өчен урманнарны тулаем кисү рөхсәт ителми.</p> <p>Дини эшчәнлекне гамәлгә ашыру өчен тапшырылган урман кишәрлекләрендә дини һәм хәйриячелек билгеләнешендәге биналарны, корылмаларны, төзелмәләрне торгызу рөхсәт ителә.</p> <p>Кишәрлекне көнкүреш калдыклары белән чүпләү, ирекле маршрутлар буенча транспортта йөрү; урман утыртмаларына зыян китерү тыела.</p>

Гамәлдәге урман орлыкчылык объектларының нормативлары һәм параметрлары әлеге урман хужалыгы регламентында әзерләнми, урман орлыкчылык объектлары турында белешмәләр ел саен Россия Табигать ресурслары һәм экология министрлыгының «Дәүләт урман реестрын алып бару формаларын раслау турында» 2021 елның 24 декабрендәге 1007 номерлы боерыгы белән расланган 14-ГЛР формасы буенча яңартыла.