РЕСПУБЛИКА ТАТАРСТАН
ЧЕРЕМШАНСКИЙ
МУНИЦИПАЛЬНЫЙ РАЙОН
ИСПОЛНИТЕЛЬНЫЙ КОМИТЕТ
МОРДОВСКО-АФОНЬКИНСКОГО
СЕЛЬСКОГО ПОСЕЛЕНИЯ

423103, Мордовское Афонькино село, Цаплина ул., 19 дом

ТАТАРСТАН РЕСПУБЛИКАСЫ
ЧИРМЕШӘН МУНИЦИПАЛЬ
РАЙОНЫ
МОРДВА АФОНЬКӘСЕ
АВЫЛ ҖИРЛЕГЕ

БАШКАРМА КОМИТЕТЫ

423103, Мордва Афонькэсе авылы, Цаплин урамы, 19нче йорт

тел. (84396) 3-48-29, факс: (84396) 3-48-49, email: Mord.Cmn2@tatar.ru:

№11 05.10.2022 ел

ПОСТАНОВЛЕНИЕ **КАРАР**

Документлар күчермәләренең һәм алардан өземтәләрнең дөреслеген таныклау буенча муниципаль хезмәт күрсәтүнең административ регламентын раслау турында

«Россия Федерациясендә җирле үзидарәне оештыруның гомуми принциплары турында» 2003 елның 6 октябрендәге 131-ФЗ номерлы Федераль закон, «Дәүләт һәм муниципаль хезмәтләр күрсәтүне оештыру турында» 2010 елның 27 июлендәге 210-ФЗ номерлы Федераль закон нигезендә Татарстан Республикасы Чирмешән муниципаль районы Мордва Афонькәсе авыл җирлеге башкарма комитеты **КАРАР БИРӘ:**

1. Документлар күчермәләренең һәм алардан өземтәләрнең дөреслеген таныклау буенча муниципаль хезмәт күрсәтүнең административ регламентын расларга.
2. Әлеге карарны «Татарстан Республикасы хокукый мәгълүмат рәсми порталында» (PRAVO.TATARSTAN.RU) һәм Татарстан Республикасы Чирмешән муниципаль районының «Интернет» челтәрендәге сайтында урнаштырырга.
3. Әлеге карарның үтәлешен тикшереп торуны үз җаваплылыгымда калдырам.

ТР Чирмешән муниципаль районы
Мордва Афонькәсе авыл җирлеге
башкарма комитеты җитәкчесе С.З. Шәмсетдинов

Татарстан Республикасы
Чирмешән муниципаль районы
Мордва Афонькәсе авыл җирлеге
карары белән расланган
«05» октябрь 2022 ел, № 11

Документлар күчермәләренең һәм алардан өземтәләрнең дөреслеген таныклау буенча муниципаль хезмәт күрсәтүнең административ регламенты

1. Гомуми нигезләмәләр

1.1. Муниципаль хезмәт күрсәтүнең әлеге административ регламенты (алга таба - Регламент) документлар күчермәләренең һәм алардан өземтәләрнең дөреслеген таныклау буенча муниципаль хезмәт күрсәтү (алга таба - муниципаль хезмәт күрсәтү) стандартын һәм тәртибен билгели.

1.2. Муниципаль хезмәт алучылар: физик һәм юридик затлар (алга таба - мөрәҗәгать итүче).

1.3. Муниципаль хезмәт Чирмешән муниципаль районының Мордва Афонькәсе авыл җирлеге башкарма комитеты (алга таба - Башкарма комитет) тарафыннан күрсәтелә.

1.3.1. Башкарма комитетның урнашу урыны: 423115, Татарстан Республикасы, Чирмешән районы, Мордва Афонькәсе авылы, Цаплин урамы, 19.

Эш графигы:

дүшәмбе – җомга: 8-00 дән 17-00гә кадәр;

шимбә, якшәмбе: ял көннәре.

Ял итү һәм туклану өчен тәнәфес вакыты эчке хезмәт тәртибе кагыйдәләре белән билгеләнә.

Белешмә телефоннары 8(84396) 3-48-29.

Узу шәхесне таныклый торган документлар буенча.

1.3.2. «Интернет» мәгълүмат-телекоммуникация челтәрендә (алга таба - «Интернет» челтәре) муниципаль районның рәсми сайты адресы (http://www.cheremshan.tatarstan.ru).

1.3.3. Муниципаль хезмәт турында мәгълүмат алынырга мөмкин:

1) Башкарма комитет биналарында урнашкан муниципаль хезмәт турында визуаль һәм текстлы мөрәҗәгать итүчеләр белән эшләү өчен мәгълүматлы стендлар ярдәмендә. Татарстан Республикасы дәүләт телләрендә мәгълүмат шушы Регламентның 1.1, 1.3.1, 2.3, 2.5, 2.8, 2.10, 2.10, 2.11, 5.1 пунктларындагы (пунктчаларындагы) муниципаль хезмәт турында белешмәләрне үз эченә ала;

2) «Интернет» челтәре аша муниципаль районның рәсми сайтында (http://www.cheremshan.tatarstan.ru);

3) Татарстан Республикасы дәүләт һәм муниципаль хезмәтләр порталында (http://uslugi. tatar.ru/);

4) Дәүләт һәм муниципаль хезмәтләрнең (функцияләрнең) бердәм порталында (http:// www.gosuslugi.ru/);

5) Башкарма комитетта:

телдән мөрәҗәгать иткәндә - шәхсән яисә телефон аша;

язмача мөрәҗәгать иткәндә (шул исәптән электрон документ рәвешендә) - кәгазьдә почта аша, электрон рәвештә электрон почта аша.

1.3.4. Муниципаль хезмәт күрсәтү мәсьәләләре буенча мәгълүмат Башкарма комитет белгече тарафыннан муниципаль районның рәсми сайтында һәм Башкарма комитет биналарындагы мөрәҗәгать итүчеләр белән эшләү өчен мәгълүмат стендларында урнаштырыла.

1.4. Муниципаль хезмәт күрсәтү түбәндәге документлар нигезендә гамәлгә ашырыла:

Россия Федерациясе Граждан кодексы (беренче өлеш) 30.11.1994 № 51-ФЗ (алга таба - РФ ШрК) (РФ законнары җыелышы, 05.12.1994, №32, 3301 маддә);

Россия Федерациясе Салым кодексы (икенче өлеш) 5.08.2000 №117-ФЗ (алга таба - РФ НК) (РФ законнары җыелышы, 07.08.2000, № 32, 3340 маддә);

Нотариат турында 1993 елның 11 февралендәге 4462-1 номерлы Россия Федерациясе законнары нигезләре (алга таба - нигезләре) (РФ СНД һәм ВС Җыелма басмасы, 11.03.1993 № 10, 357 маддә);

2003 елның 6 октябрендәге 131-ФЗ номерлы «Россия Федерациясендә җирле үзидарә оештыруның гомуми принциплары турында» Федераль закон (алга таба-131-ФЗ номерлы Федераль закон) (РФ законнары җыелышы, 06.10.2003, №40, 3822 маддә);

2010 елның 27 июлендәге 210-ФЗ номерлы «Дәүләт һәм муниципаль хезмәтләр күрсәтүне оештыру турында»гы Федераль закон (алга таба – 210-ФЗ номерлы Федераль закон) (РФ законнары җыелышы, 02.08.2010, №31, 4179 маддә);

Россия Юстиция Министрлыгының «Нотариус тарафыннан әзерләнгән электрон документ форматына таләпләрне раслау турында»гы 2015 елның 29 июнендәге 155 номерлы боерыгы (алга таба – 155 номерлы Боерык) (хокукый мәгълүматның рәсми интернет-порталы http://www.pravo.gov.ru, 30.06.2015);

Россия Юстиция Министрлыгының «Нотариаль гамәлләрне, нотариаль таныклыкларны һәм алыш-бирешләрдә таныклыкларны теркәү реестрлары формаларын һәм аларны рәсмиләштерү Тәртибен раслау турында»гы 2016 елның 27 декабрендәге 313 номерлы Боерыгы (алга таба - 313 номерлы Боерык) (хокукый мәгълүматның рәсми интернет-порталы) http://www.pravo.gov.ru 30.12.2016);

Россия Юстиция Министрлыгының «Җирлекләрнең җирле администрацияләре башлыклары һәм җирлекләрнең җирле үзидарә органнарының махсус вәкаләтле вазыйфаи затлары, муниципаль районнарның җирле администрацияләре башлыклары һәм муниципаль районнарның җирле үзидарә органнарының махсус вәкаләтле вазыйфаи затлары тарафыннан нотариаль гамәлләр башкару тәртибе турындагы инструкцияне раслау турында»гы 2017 елның 6 июнендәге 97 номерлы боерыгы (алга таба - 97 номерлы Боерык) (Россия газетасы, № 133, 21.06.2017);

«Дәүләт һәм муниципаль түләүләр турында дәүләт мәгълүмат системасын алып бару тәртибен раслау турында»гы 2017 елның 12 маендагы 11н номерлы

Федераль казначылык боерыгы (алга таба – 11н Боерыгы) (хокукый мәгълүматның рәсми интернет-порталы http://www.pravo.gov.ru, 25.07.2017);

«Татарстан Республикасында җирле үзидарә турында»гы 2004 елның 28 июлендәге 45-ТРЗ номерлы Татарстан Республикасы Законы (Татарстан Республикасы, №155-156, 03.08.2004);

Татарстан Республикасы Чирмешән муниципаль районының Мордва Афонькәсе авыл җирлеге Советының 2013 елның 18 июлендәге 66 номерлы карары белән расланган Татарстан Республикасы Чирмешән муниципаль районының Мордва Афонькәсе авыл җирлеге уставы (алга таба – Устав).

1.5. Әлеге Регламентта түбәндәге терминнар һәм төшенчәләр кулланыла:

документның күчермәсе - документ чынбарлыгының мәгълүматын һәм аның юридик көче булмаган тышкы билгеләрен тулысынча кабатлый торган документ;

документ - анда текст, тавыш яздыру, сурәт һәм (яисә) аларны тиңләштерергә мөмкинлек бирә торган реквизитлары булган һәм җәмәгать куллану һәм саклау максатларында вакыт һәм пространствода тапшыру өчен билгеләнгән теләсә кайсы формада теркәлгән мәгълүмат белән матди чыганак;

өземтә - документның бер өлешен күчереп алу, мәсәлән, клиентның банк счетыннан өземтә билгеле бер датага счетларның торышын күрсәтә;

дәүләт һәм муниципаль хезмәтләр күрсәтүче күпфункцияле үзәкнең читтән торып эшләү урыны – дәүләт һәм муниципаль хезмәтләр күрсәтүче күпфункцияле үзәкнең «Дәүләт һәм муниципаль хезмәтләр күрсәтүче күпфункцияле үзәкләр эшчәнлеген оештыру кагыйдәләрен раслау турында» 2012 елның 22 декабрендәге 1376 номерлы Россия Федерациясе Хөкүмәте карары белән расланган Дәүләт һәм муниципаль хезмәтләр күрсәтүче күпфункцияле үзәкләр эшчәнлеген оештыру кагыйдәләренең 34 пункты нигезендә Татарстан Республикасының шәһәр яки муниципаль район (шәһәр округы) авыл җирлегендә булдырылган территориаль аерымланган структур бүлекчәсе (офисы);

техник хата - дәүләт хезмәтен күрсәтүче орган тарафыннан җибәрелгән һәм документка (дәүләт хезмәте нәтиҗәсендә) кертелгән белешмәләрнең, белешмәләр кертүгә нигез булган документлардагы белешмәләрнең ярашсызлыгына китергән хата (язу, басма хата, грамматик яки арифметик хата яисә шуңа охшаш хата).

Әлеге Регламентта муниципаль хезмәт күрсәтү турында мөрәҗәгать астында (алга таба - гариза) телдән мөрәҗәгать аңлашыла.

2. Муниципаль хезмәт күрсәтү стандарты

Муниципаль хезмәт күрсәтү стандартына карата таләпнең аталышы	**Стандарт таләпләре эчтәлеге**	**Хезмәт күрсәтүне яки таләпне билгели торган норматив акт**
2.1. Муниципаль хезмәт күрсәтү исеме	Документлар күчермәләренең һәм алардан өземтәләрнең дөреслеген таныклау	РФ ГрК; боерык № 97
2.2. Турыдан-туры муниципаль хезмәт күрсәтүче җирле үзидарә башкарма-боеру органы исеме	Татарстан Республикасы Чирмешән муниципаль районы Мордва Афонькәсе авыл җирлеге башкарма комитеты	Авыл җирлеге уставы
2.3. Муниципаль хезмәт күрсәтү нәтиҗәләренең тасвирламасы	Документларның күчермәләрен, алардан өземтәләрне таныклау буенча нотариаль гамәлләр башкару. Документларның күчермәләрен, алардан өземтәләрне таныклау буенча нотариаль гамәлләр кылудан баш тарту	97 нче боерыкның 14 пункты
2.4. Муниципаль хезмәт күрсәтү срогы, шул исәптән, муниципаль хезмәт күрсәтүдә катнашучы оешмаларга мөрәҗәгать итү кирәклеген исәпкә алып,туктатып тору мөмкинлеге Россия Федерациясе законнары белән каралган булса, муниципаль хезмәт күрсәтүне туктатып тору срогы	Документлар күчермәләренең һәм алардан өземтәләрнең дөреслеген раслау мөрәҗәгать иткән вакыттан алып бер сәгать эчендә башкарыла. Хезмәт күрсәтүдән баш тарту турында карар кабул ителгән очракта, мөрәҗәгать иткән вакыттан алып биш эш көне дәвамында. Аралашу вакытыннан алып биш эш көне дәвамында нотариаль гамәлләр кылуны кичектерү турында карар кабул ителгән очракта. Муниципаль хезмәт күрсәтү вакытын туктату каралмаган	
2.5. Муниципальхезмәт күрсәтү өчен, законнар һәм башка норматив хокукый	1. Гариза бирүченең шәхесен раслый торган паспорт яисә башка документлар. 2. Күләме бер биттән артып киткән күчермәләренең яки	Боерык №97

Муниципаль хезмәт күрсәтү стандартына карата таләпнең аталышы	**Стандарт таләпләре эчтәлеге**	**Хезмәт күрсәтүне яки таләпне билгели торган норматив акт**
актлар нигезендә кирәкле документларның, шулай ук гариза бирүче тарафыннан тапшырылырга тиешле муниципаль хезмәтләр күрсәтү өчен кирәкле һәм мәҗбүри булган хезмәтләр күрсәтүнең тулы исемлеге,мөрәҗәгать итүче тарафыннан аларны алу ысуллары, шул исәптән электрон формада, аларны тәкъдим итү тәртибе	алардан өземтәләрнең тугрылыгын таныклау өчен тапшырылган документлар соратып алынырга, пронумерланырга һәм документлар чыккан оешманың матбугат оттискы белән беркетелгән булырга тиеш.	
2.6. Дәүләт органнары, җирле үзидарә органнары һәм башка оешмалар карамагында булган һәм гариза бирүче аларны тапшырырга хокуклы муниципаль хезмәт күрсәтүләр өчен норматив хокукый актлар нигезендә кирәкле документларның тулы исемлеге, шулай ук гариза бирүчеләр тарафыннан аларны алу ысуллары, шул исәптән электрон формада, аларны тапшыру тәртибе; әлеге документлар алар карамагында булган дәүләт органы, җирле	Ведомствоара хезмәттәшлек кысаларында алына: Дәүләт пошлинасын һәм нотариаль тарифны түләү турында белешмәләр	Боерык 11н

Муниципаль хезмәт күрсәтү стандартына карата таләпнең аталышы	**Стандарт таләпләре эчтәлеге**	**Хезмәт күрсәтүне яки таләпне билгели торган норматив акт**
үзидарә органы яисә оешма;		
2.7. Хезмәт күрсәтү өчен һәм муниципаль хезмәт күрсәтү органы тарафыннан гамәлгә ашырыла торган,норматив хокукый актларда каралган очракларда аларны килештерү кирәк булган дәүләт хакимияте органнары (җирле үзидарә органнары) һәм аларның структур бүлекчәләре исемлеге	Килештерү таләп ителми	
2.8. Муниципаль хезмәт күрсәтү өчен кирәкле документларны кабул итүдән баш тарту өчен нигезләрнең тулы исемлеге	1) Тиешле булмаган зат тарафыннан документлар бирү; 2) Тапшырылган документларның әлеге Регламентның 2.5 пунктында күрсәтелгән документлар исемлегенә туры килмәве; 3) Гаризада һәм гаризага теркәлә торган документларда әйтеп бетергесез төзәтмәләр, җитди зарарланулар бар, аларның эчтәлеген бертөрле генә аңлатырга мөмкинлек бирми.	

Муниципаль хезмәт күрсәтү стандартына карата таләпнең аталышы	Стандарт таләпләре эчтәлеге	Хезмәт күрсәтүне яки таләпне билгели торган норматив акт
2.9. Муниципаль хезмәт күрсәтүне туктатып тору яки бирүдән баш тарту өчен нигезләрнең тулы исемлеге	Хезмәтне туктатып тору өчен нигезләр каралмаган. Баш тарту өчен нигезләр: 1) Мондый гамәлне башкару законга каршы килүе. 2) Эш башка җирлекнең яисә муниципаль районның җирле үзидарә органының вазыйфаи заты тарафыннан (нәселдәнлек мөлкәтен саклауга чаралар күрүгә карата һәм алар белән идарә итү чаралары кирәк булган очракта) яисә нотариус тарафыннан башкарылырга тиеш булуы. 3) Нотариаль гамәл кылу турындагы үтенеч белән суд тарафыннан хокуктан файдалануга сәләтсез яисә хокуктан файдалануга сәләте чикләнгән дип танылган граждан йә кирәкле вәкаләтләре булмаган вәкил мөрәҗәгать итүе. 4) Килешү закон таләпләренә туры килмәве; 5) Мөрәҗәгать итүче тарафыннан документлар тулы күләмдә тапшырылмаган йә тәкъдим ителгән гаризада һәм (яисә) документларда тулы булмаган һәм (яисә) дөрес булмаган мәгълүмат булуы	
2.10. Муниципаль хезмәт күрсәткән өчен алына торган дәүләт пошлинасы яки башка түләү алу тәртибе, күләме һәм нигезләре	Нотариаль гамәлләр кылган өчен муниципаль хезмәт түләүле (кире кайтару) нигездә күрсәтелә. Дәүләт пошлинасы түбәндәге күләмдә түләнә: документларның күчермәләрен һәм алардан өземтәләрне таныту - документларның күчермәләре битенә яисә алардан өземтәләргә 10 сум. имзаның дөреслеген дәлилләү: гаризаларда һәм башка документларда (банк карточкаларыннан һәм юридик затларны теркәү турындагы гаризалардан тыш) - 100 сум; банк карточкаларында һәм юридик затны теркәү	Нигезләрнең 22.1 ст. Нигезләрнең 22.1 ст. 1 өл. 10п. пп.21 п.1 ст.333.24 НК РФ (икенче өлеш)

Муниципаль хезмәт күрсәтү стандартына карата таләпнең аталышы	**Стандарт таләпләре эчтәлеге**	**Хезмәт күрсәтүне яки таләпне билгели торган норматив акт**
	турындагы гаризаларда (һәр заттан, һәр документта) - 200 сум. Авыл җирлеге башкарма комитеты бинасыннан читтә башкарыла торган нотариаль гамәлләр өчен дәүләт пошлинасы бер ярым тапкыр арттырылган күләмдә түләнә. Дәүләт пошлинасын түләү ташламалары РФ ХК 333.38 маддәсенең 2, 4, 11 пунктларында билгеләнгән. Муниципаль хезмәт күрсәтү нәтиҗәләре буенча бирелгән орган һәм (яисә) вазыйфаи зат гаебе белән җибәрелгән хаталарны төзәтүгә юнәлдерелгән документ кертелгән очракта, мөрәҗәгать итүчедән түләү алынмый	210-ФЗ номерлы Федераль законның 8 статьясы
2.11. Муниципаль хезмәт күрсәтү өчен кирәкле һәм мәҗбүри булган хезмәт күрсәтүләр өчен түләү алу тәртибе, күләме һәм нигезләре, шул исәптән мондый түләү күләмен исәпләү методикасы турында мәгълүматны да кертеп	Кирәкле һәм мәҗбүри хезмәтләр күрсәтү таләп ителми	
2.12. Муниципаль хезмәт күрсәтү турында сорату биргәндә һәм мондый хезмәт күрсәтү нәтиҗәләрен алганда чират көтүнең максималь срогы	Чират булган очракта муниципаль хезмәт алуга гариза бирү - 15 минуттан артык түгел. Муниципаль хезмәт күрсәтү нәтиҗәсен алганда чиратта көтүнең максималь срогы 15 минуттан артмаска тиеш.	
2.13. Муниципаль хезмәт күрсәтү турында гариза	Теркәлү шәхес билгеләнгәннән һәм документлар	

Муниципаль хезмәт күрсәтү стандартына карата таләпнең аталышы	Стандарт таләпләре эчтәлеге	Хезмәт күрсәтүне яки таләпне билгели торган норматив акт
бирүченең соратуын теркәү срогы, шул исәптән электрон формада	тикшерелгәннән соң гамәлгә ашырыла	
2.14. Муниципаль хезмәт күрсәтелә торган бүлмәләргә, мөрәҗәгать итүчеләрне көтеп тору һәм кабул итү урынына, шул исәптән инвалидларны социаль яклау турында Россия Федерациясе законнары нигезендә күрсәтелгән объектларның инвалидлар өчен үтемлелеген тәэмин итүгә, мондый хезмәтләр күрсәтү тәртибе турында визуаль, текстлы һәм мультимедиа мәгълүматларын урнаштыру һәм рәсмиләштерүгә карата таләпләр	Муниципаль хезмәт күрсәтү янгынга каршы система һәм янгын сүндерү системасы, документларны рәсмиләштерү өчен кирәкле җиһазлар, тиешле урнаштырылган җиһазлар белән мәгълүмат стендлары һәм инвалидларның тормыш-көнкүреш чикләүләрен исәпкә алып, хезмәт күрсәтүгә тоткарлыксыз керүен тәэмин итү өчен кирәкле мәгълүмат йөртүчеләр белән җиһазландырылган биналарда һәм бүлмәләрдә гамәлгә ашырыла; инвалидлар өчен кирәкле тавыш һәм визуаль мәгълүматның, шулай ук язмаларның, билгеләрнең һәм башка текст һәм график мәгълүматны рельеф-нокта шрифты белән башкарылган билгеләр белән кабатлау, сурдопереводчик һәм тифлосурдо тәрҗемәчене кертүгә рөхсәт тәэмин ителә; инвалидларның муниципаль хезмәт күрсәтү урынына тоткарлыксыз керү мөмкинлеге (бинага керү-чыгу һәм аларның чикләрендә уңайлы хәрәкәт итү), мөстәкыйль йөрү мөмкинлеге, шул исәптән коляскалы урындыкны кулланып, күрү һәм мөстәкыйль хәрәкәт итү функцияләре бозылган инвалидларны озата бару һәм аларга ярдәм күрсәтү тәэмин ителә; махсус әзерлеген раслаучы документ булганда, озата баручы этне кертүгә рөхсәт бирелә; визуаль, текст һәм мультимедиа белешмәләре мөрәҗәгать итүчеләр өчен уңайлы урыннарда, шул исәптән	Кагыйдәләр, 1995 елның 24 ноябрендәге «Россия Федерациясендә инвалидларны социаль яклау турында» 181-ФЗ номерлы Федераль закон (08.12.2020 ред.)

Муниципаль хезмәт күрсәтү стандартына карата таләпнең аталышы	**Стандарт таләпләре эчтәлеге**	**Хезмәт күрсәтүне яки таләпне билгели торган норматив акт**
	инвалидларның мөмкинлекләре чикләнгән булуын исәпкә алып урнаштырыла; халыкка хезмәт күрсәтүче белгечләр тарафыннан инвалидларга башка затлар белән бертигез дәрәҗәдә хезмәт күрсәтүгә комачаулый торган киртәләрне җиңәргә ярдәм итү.	
2.15. Муниципаль хезмәт күрсәтүнең һәркем өчен мөмкин булуы һәм сыйфаты күрсәткечләре, шул исәптән мөрәҗәгать итүченең муниципаль хезмәт күрсәткәндә вазыйфаи затлар белән хезмәттәшлеге саны һәм аларның дәвамлылыгы, дәүләт һәм муниципаль хезмәтләр күрсәтүнең күпфункцияле үзәгендә, дәүләт һәм муниципаль хезмәтләр күрсәтүнең күпфункцияле үзәгенең ерак эш урыннарында муниципаль хезмәт күрсәтү мөмкинлеге, муниципаль хезмәт күрсәтүнең барышы турында мәгълүмат алу мөмкинлеге, шул исәптән мәгълүмати-коммуникацион технологияләр кулланып	Муниципаль хезмәтләр күрсәтүнең һәркем өчен мөмкин булуы күрсәткечләре булып тора: Башкарма комитет бинасының җәмәгать транспортыннан файдалану мөмкинлеге зонасында урнашуы; белгечләр, шулай ук гариза бирүчеләрдән документлар кабул итү башкарыла торган бүлмәләр кирәкле санда булу; мәгълүмат стендларында, «Интернет» мәгълүмати ресурсларында, www.cheremshan.tatarstan.ru, Дәүләт һәм муниципаль хезмәтләрнең бердәм порталында муниципаль хезмәт күрсәтү ысуллары, тәртибе һәм сроклары турында тулы мәгълүмат булу; инвалидларга башка затлар белән беррәттән хезмәт алуга комачаулаучы каршылыкларны җиңеп чыгуда ярдәм күрсәтү. Муниципаль хезмәт күрсәтүнең сыйфаты түбәндәгеләр булмау белән характерлана: мөрәҗәгать итүчеләрдән документлар кабул итү һәм бирү өчен чиратлар; муниципаль хезмәт күрсәтү срокларын бозу; муниципаль хезмәт күрсәтүче муниципаль хезмәткәрләрнең гамәлләренә (гамәл кылмавына) шикаятьләр; муниципаль хезмәт күрсәтүче муниципаль	

Муниципаль хезмәт күрсәтү стандартына карата таләпнең аталышы	**Стандарт таләпләре эчтәлеге**	**Хезмәт күрсәтүне яки таләпне билгели торган норматив акт**
	хезмәткәрләрнең мөрәҗәгать итүчеләргә карата әдәпсез, игътибарсыз мөнәсәбәтләренә карата шикаятьләр. Муниципаль хезмәт күрсәтү турында сорату биргәндә һәм муниципаль хезмәт күрсәтү нәтиҗәсен алганда муниципаль хезмәт күрсәтүче вазыйфаи затның да, мөрәҗәгать итүченең дә бер тапкыр үзара хезмәттәшлеге күздә тотыла. Хезмәттәшлек озынлыгы регламент белән билгеләнә. Дәүләт һәм муниципаль хезмәтләр күрсәтүнең күпфункцияле үзәгендә (алга таба – КФҮ), КФҮнең ерак эш урыннарында муниципаль хезмәт күрсәткәндә КФҮ белгече документлар кабул итүне һәм бирүне гамәлгә ашыра. Муниципаль хезмәт күрсәтүнең барышы турында мәгълүмат гариза бирүче тарафыннан Дәүләт һәм муниципаль хезмәтләрнең бердәм порталында, КФҮтә алынырга мөмкин.	
2.16. Электрон формада муниципаль хезмәт күрсәтү үзенчәлекләре	Муниципаль хезмәт күрсәтүне электрон формада алу тәртибе турында консультацияне Интернет-кабул итү бүлмәсе аша яисә Татарстан Республикасы дәүләт һәм муниципаль хезмәтләр порталы аша алырга мөмкин. Әгәр законда муниципаль хезмәт күрсәтү турында гариза электрон формада бирелү каралса, гариза Татарстан Республикасы Дәүләт һәм муниципаль хезмәтләр порталы аша (http://uslugi. tatar.ru/) яки Дәүләт һәм муниципаль хезмәтләрнең бердәм порталы (http:// www.gosuslugi.ru/) аша бирелә.	

3. Административ процедураларның составы, эзлеклелеге һәм аларны үтәү тәртибенә таләпләр, шул исәптән административ процедураларны электрон рәвештә башкару үзенчәлекләре, шулай ук күпфункцияле үзәкләрендә, дәүләт һәм муниципаль хезмәтләр күрсәтүнең күпфункцияле үзәкләренең ерак эш урыннарында административ процедураларны үтәү үзенчәлекләре

3.1. Муниципаль хезмәт күрсәткәндә гамәлләрнең эзлеклелеге тасвирламасы

3.1.1. Муниципаль хезмәт күрсәтү түбәндәге процедураларны үз эченә ала:

1) мөрәҗәгать итүчене консультацияләү;

2) гариза кабул итү һәм теркәү;

3) муниципаль хезмәт нәтиҗәсен әзерләү һәм тапшыру;

3.1.2. Муниципаль хезмәт күрсәтү буенча гамәлләр эзлеклелегенең блок-схемасы 1 нче кушымтада тәкъдим ителә.

3.2. Гариза бирүчегә консультацияләр бирү

3.2.1. Гариза бирүче шәхсән һәм (яки) телефон аша Башкарма комитетка муниципаль хезмәт күрсәтү тәртибе турында консультация алу өчен мөрәҗәгать итә.

Башкарма комитет җитәкчесе урынбасары (секретарь), нотариаль гамәлләр кылу өчен җаваплы (алга таба – Башкарма комитет җитәкчесе урынбасары (секретарь), мөрәҗәгать итүчегә, шул исәптән муниципаль хезмәт күрсәтү өчен кирәкле документларның составы, формасы һәм эчтәлеге буенча консультация бирә һәм кирәк булганда гариза бланкын тутыруда ярдәм күрсәтә.

Әлеге пункт белән билгеләнә торган процедура мөрәҗәгать итүче мөрәҗәгать иткән көнне гамәлгә ашырыла.

Процедураның нәтиҗәсе: тәкъдим ителгән документларның составы, формасы һәм эчтәлеге буенча консультацияләр, искәрмәләр.

3.3. Гаризаны кабул итү һәм теркәү

3.3.1. Гариза бирүче шәхсән үзе, ышанычлы зат аша муниципаль хезмәт күрсәтү турында язма гариза бирә һәм әлеге регламентның 2.5 пункты нигезендә Башкарма комитетка документларны тапшыра.

3.3.2. Башкарма комитет җитәкчесе урынбасары (сәркатип) башкара:

мөрәҗәгать итүченең шәхесен билгеләү;

мөрәҗәгать итүченең вәкаләтләрен тикшерү (ышанычнамә буенча гамәл кылган очракта);

шушы Регламентның 2.5 пунктында каралган документларның булуын тикшерү;

тапшырылган документларның билгеләнгән таләпләргә туры килүен тикшерү (документларның күчермәләрен тиешенчә рәсмиләштерү, документларда ассызыклаулар, өстәп язулар, сызылган сүзләр һәм килештерелмәгән башка төзәтүләр булмау).

Кисәтүләр булмаган очракта Башкарма комитет җитәкчесе урынбасары (сәркатип) башкара:

гариза кабул итү һәм махсус журналда теркәү;

мөрәҗәгать итүчегә тапшырылган документлар кабул итү датасы, беркетелгән керү номеры, муниципаль хезмәтне башкару датасы һәм вакыты турында тамга белән гариза күчермәсен тапшыру;

Әлеге Регламентның 2.8 пунктында каралган документларны кабул итүдән баш тарту өчен нигез булган очракта, документларны кабул итүне алып баручы белгеч гаризаны теркәү өчен киртәләр булу турында хәбәр итә һәм документларны тапшырылган документларда ачыкланган җитешсезлекләрнең эчтәлеген язмача аңлатып кайтарып бирә.

Процедураларның нәтиҗәсе: кабул ителгән һәм теркәлгән гариза яисә мөрәҗәгать итүчегә кире кайтарылган документлар.

3.4. Муниципаль хезмәт нәтиҗәсен әзерләү һәм тапшыру

3.4.1. Гаризаны теркәгәннән соң башкарма комитет җитәкчесе урынбасары (секретарь) түбәндәгеләрне гамәлгә ашыра:

гаризага кушымта итеп бирелә торган документлардагы белешмәләрне тикшерү;

шушы Регламентның 2.9 пунктында каралган муниципаль хезмәт күрсәтүдән баш тарту өчен нигезләр булу-булмавын тикшерү.

Хезмәт күрсәтүдән баш тарту өчен нигез булган очракта, Башкарма комитет җитәкчесе урынбасары (секретарь) гариза бирүчегә баш тарту сәбәпләре турында хәбәр итә һәм әлеге Регламентның 3.5 пунктында каралган процедураларны гамәлгә ашыра.

Нотариаль гамәлләр кылуны кичектереп тору өчен нигез булган очракта, Башкарма комитет җитәкчесе урынбасары (секретарь) әлеге Регламентның 3.5 пунктында каралган процедураларны башкара.

Муниципаль хезмәт күрсәтүдән баш тарту өчен нигезләр булган очракта белгеч:

нотариаль гамәлләр башкару өчен түләүнең дөреслеген тикшерә;

документның күчермәсен яки аннан өземтәне документның төп нөсхәсе белән чагыштыра;

өземтәнең, документ күчермәсенең тугры булуын дәлилли;

имзасын, Россия Федерациясе дәүләт гербы сурәте төшерелгән җирлек башкарма комитетының оттискын куя;

нотариаль гамәлләрне теркәү өчен реестрда башкарылган нотариальгамәлне теркәп бара;

гариза бирүчегә расланган документларны кире кайтара.

Әлеге Регламентның 3.3 -3.4 пунктларында билгеләнгән процедуралар гариза теркәлгәннән соң 15 минут эчендә башкарыла.

Процедураларның нәтиҗәсе: документларның нотариаль расланган күчермәләре яки гариза бирүчегә тапшырылган өземтәләр.

3.4.2. Хезмәт күрсәтүдән баш тарту турында карар кабул ителгән очракта, Башкарма комитет җитәкчесе урынбасары (секретарь) нотариаль гамәлләр кылудан баш тарту турында карар чыгара. Карар гариза бирүчегә почта аша җибәрелә.

Әлеге пункт белән билгеләнә торган процедуралар мөрәҗәгать итүче хезмәт күрсәтүне сорап мөрәҗәгать иткәннән соң биш көннән дә соңга калмыйча башкарыла.

Процедураларның нәтиҗәсе: мөрәҗәгать итүчегә җибәрелгән нотариаль гамәлләр кылудан баш тарту турында карар.

3.5. Нотариаль гамәлләр кылуны кичектерү

3.5.1. Башкарма комитет җитәкчесе урынбасары (сәркатибе) нотариаль гамәлләр кылуны кичектерергә мөмкин түбәндәге очракларда:

физик һәм юридик затлардан өстәмә мәгълүматларны таләп итү зарурилыгы;

документларны экспертизага җибәрү;

кызыксынучылардан бу гамәлләрне башкаруга каршы булмау турында сорарга кирәк булганда.

Башкарма комитет җитәкчесе урынбасары (секретарь) гариза бирүчегә нотариаль гамәлләр кылуны кичектереп тору турында хәбәр итә.

Әлеге пункт белән билгеләнә торган процедуралар мөрәҗәгать итүче мөрәҗәгате көнендә гамәлгә ашырыла.

Процедураларның нәтиҗәсе: гариза бирүчегә нотариаль гамәлләр кылуны кичектереп тору турында хәбәр итү.

3.5.2. Башкарма комитет җитәкчесе урынбасары (секретарь), нотариаль гамәлләр кылуны кичектереп тору турында карар кабул иткәннән соң, өстәмә мәгълүмат алу өчен кирәкле запрос әзерли һәм тиешле органга яки кызыксынган кешегә җибәрә.

Әлеге пункт белән билгеләнә торган процедуралар мөрәҗәгать итүче мөрәҗәгать иткәннән соң биш көннән дә соңга калмыйча башкарыла.

Процедуралар нәтиҗәсе: тиешле органга яки кызыксынучыга юнәлтелгән сорату.

3.5.3. Башкарма комитет җитәкчесе урынбасары (сәркатип) соратуларга җавап кергәннән соң мөрәҗәгать итүчегә хәбәр итә һәм әлеге Регламентның 3.3 – 3.4 пунктларда билгеләнгән тәртиптә хезмәт күрсәтә.

3.6. КФҮ, КФҮнең ерак эш урыны аша муниципаль хезмәт күрсәтү.

КФҮ, КФҮнең ерак эш урыны аша муниципаль хезмәт күрсәтелми.

3.7. Техник хаталарны төзәтү.

3.7.1. Муниципаль хезмәт нәтиҗәсе булган документта техник хата ачыкланган очракта, мөрәҗәгать итүче Башкарма комитетка тапшыра:

техник хатаны төзәтү турында гариза (2 нче кушымта);

мөрәҗәгать итүчегә техник хата булган муниципаль хезмәт нәтиҗәсе буларак бирелгән документ;

юридик көчкә ия булган, техник хатаның булуын таныклаучы документлар.

Документта күрсәтелгән белешмәләрдә техник хатаны төзәтү турында гариза мөрәҗәгать итүче (вәкаләтле вәкил) тарафыннан шәхсән, йә почта аша (шул исәптән электрон почта аша) яисә дәүләт һәм муниципаль хезмәтләр күрсәтүнең бердәм порталы яисә күпфункцияле үзәге аша бирелә.

3.7.2. Башкарма комитет җитәкчесе урынбасары техник хаталарны төзәтү турында гариза кабул итә, гаризаны беркетелгән документлар белән теркәп куя.

Әлеге пункт белән билгеләнә торган процедура гариза теркәлгәннән соң бер көн эчендә башкарыла.

Процедура нәтиҗәсе: кабул ителгән һәм теркәлгән гариза.

3.7.3. Башкарма комитет җитәкчесе урынбасары документларны тикшерә һәм хезмәт күрсәтү нәтиҗәсе булган документка төзәтмәләр кертү максатыннан, әлеге Регламентның 3.4 пунктында каралган процедураларны башкара һәм мөрәҗәгать итүчегә (вәкаләтле вәкилгә) шәхсән мөрәҗәгать итүчедән (вәкаләтле вәкилдән) анда техник хатасы булган документның оригиналын алуга, кул куйдырып төзәтелгән документны тапшыра.

Әлеге пункт белән билгеләнә торган процедура техник хата ачыкланганнан соң яки теләсә кайсы кызыксынган кешедән җибәрелгән хата турында гариза алганнан соң өч көн эчендә башкарыла.

Процедура нәтиҗәсе: мөрәҗәгать итүчегә бирелгән (җибәрелгән) документ.

4. Муниципаль хезмәт күрсәтүне контрольдә тоту тәртибе һәм формалары

4.1. Муниципаль хезмәт күрсәтүнең тулылыгын һәм сыйфатын контрольдә тоту мөрәҗәгать итүченең хокукларын бозу очракларын ачыклау һәм бетерү, муниципаль хезмәт күрсәтү процедураларының үтәлешен

тикшерү, җирле үзидарә органы вазыйфаи затларының гамәлләренә (гамәл кылмауларына) карарлар әзерләүне үз эченә ала.

Административ процедураларның үтәлешен контрольдә тоту формалары булып тора:

1) муниципаль хезмәт күрсәтү буенча документлар проектларын тикшерү һәм килештерү. Тикшерү нәтиҗәсе булып проектларны визалау тора;

2) билгеләнгән тәртиптә башкарыла торган эшләр башкаруын тикшерү;

3) билгеләнгән тәртиптә муниципаль хезмәт күрсәтү процедураларының
үтәлешен контроль тикшерүне үткәрү.

Контроль тикшерүләр планлы булырга мөмкин (җирле үзидарә органы эшенең ярты еллык яки еллык планы нигезендә гамәлгә ашырыла) һәм планнан тыш булырга мөмкин. Тикшерүләр уздырганда, муниципаль хезмәт күрсәтү белән бәйле барлык мәсьәләләр (комплекслы тикшерүләр), яисә гариза бирүченең конкрет мөрәҗәгате буенча мәсьәләләр карала ала.

Муниципаль хезмәт күрсәткәндә гамәлләр кылуга контрольне һәм карарлар кабул итүгә контрольне гамәлгә ашыру максатларында, Башкарма комитет җитәкчесенә муниципаль хезмәт күрсәтү нәтиҗәләре турында белешмә бирелә.

4.2. Муниципаль хезмәт күрсәтү буенча административ процедураларда билгеләнгән гамәлләр эзлеклелеген агымдагы контрольдә тоту Башкарма комитет җитәкчесе тарафыннан гамәлгә ашырыла.

4.3. Агымдагы контроль муниципаль хезмәт күрсәтүче Җирлекнең секретаре тарафыннан гамәлгә ашырыла.

Үткәрелгән тикшерүләр нәтиҗәләре буенча гариза бирүчеләрнең хокукларын бозу ачыкланган очракта, гаепле затлар Россия Федерациясе законнары нигезендә җаваплылыкка тартыла.

4.4. Башкарма комитет җитәкчесе гариза бирүчеләрнең мөрәҗәгатьләрен вакытында карап тикшермәгән өчен җаваплылык тота.

Башкарма комитет җитәкчесе (җитәкчесе урынбасары) әлеге Регламентның 3 бүлегендә күрсәтелгән административ гамәлләрне вакытында һәм (яки) тиешенчә үтәмәгән, муниципаль хезмәт күрсәтү барышында кабул ителә торган (гамәлгә ашырыла торган) карарлар һәм гамәлләр (гамәл кылмау) өчен законда билгеләнгән тәртиптә җавап бирә.

4.5. Муниципаль хезмәт күрсәтүне гражданнар, аларның берләшмәләре һәм оешмалары тарафыннан контрольдә тоту муниципаль хезмәт күрсәткәндә Башкарма комитет эшчәнлегенең ачыклыгы, муниципаль хезмәт күрсәтү тәртибе турында тулы, актуаль һәм ышанычлы мәгълүмат алу һәм муниципаль хезмәт күрсәтү процессында мөрәҗәгатьләрне (шикаятьләрне) судка кадәр карап тикшерү мөмкинлеге аша гамәлгә ашырыла.

5. Муниципаль хезмәт күрсәтүче Ульяновка авыл җирлеге башкарма комитеты, дәүләт һәм муниципаль хезмәтләр күрсәтүнең күпфункцияле үзәге, 210-ФЗ номерлы Федераль законның 16 статьясындагы 1.1 өлешендә күрсәтелгән оешмалар, шулай ук аларның вазыйфаи затлары, муниципаль хезмәткәрләр, хезмәткәрләр карарларына һәм гамәлләренә (гамәл кылмавына) карата судка кадәр (судтан тыш) шикаять белдерү тәртибе

5.1. Мөрәҗәгать итүчеләр муниципаль хезмәт күрсәтүче Мордва Афонькәсе авыл җирлеге башкарма комитеты, муниципаль хезмәт күрсәтүче Мордва Афонькәсе авыл җирлеге башкарма комитеты вазыйфаи заты, муниципаль хезмәткәр, муниципаль хезмәт күрсәтүче Мордва Афонькәсе авыл җирлеге башкарма комитеты җитәкчесе, күпфункцияле үзәк, күп функцияле үзәк хезмәткәре, 210-ФЗ номерлы Федераль законның 16 статьясындагы 1.1 өлешендә каралган оешмалар, шулай ук аларның хезмәткәрләре карарларына һәм гамәлләренә (гамәл кылмавына) судка кадәр тәртиптә шикаять бирергә хокуклы.

Мөрәҗәгать итүче шикаять белән, шул исәптән түбәндәге очракларда да мөрәҗәгать итә ала:

1) 210-ФЗ номерлы Федераль законның 15.1 статьясында күрсәтелгән запросны, муниципаль хезмәт күрсәтү турында запросны теркәү срогын бозу;

2) муниципаль хезмәт күрсәтү вакыты бозылганда. Күрсәтелгән очракта мөрәҗәгать итүче тарафыннан күпфункцияле үзәк, күпфункцияле үзәк хезмәткәре карарларына һәм гамәлләренә (гамәл кылмавына) карата судка кадәр (судтан тыш) шикаять белдерү мөмкин, әгәр шикаять белдерелә торган күпфункцияле үзәккә 210-ФЗ номерлы Федераль законның 16 статьясындагы 1.3 өлеше белән билгеләнгән тәртиптә тулы күләмдә тиешле муниципаль хезмәтләр күрсәтү йөкләнгән булса;

3) гариза бирүчедән муниципаль хезмәт күрсәтү өчен Россия Федерациясе норматив хокукый актлары, Татарстан Республикасы норматив хокукый актлары, муниципаль хокукый актлар белән тапшыру каралмаган документлар яки мәгълүмат тапшыру яисә башкару каралмаган гамәлләр кылу таләп ителгәндә;

4) муниципаль хезмәт күрсәтү өчен Россия Федерациясе норматив хокукый актларында, Татарстан Республикасы норматив хокукый актларында, муниципаль хокукый актларда каралган документларны мөрәҗәгать итүчедән кабул итүдән баш тарту;

5) кире кагу өчен нигезләр федераль законнар һәм алар нигезендә кабул ителгән Россия Федерациясенең башка норматив хокукый актлары, Татарстан Республикасы законнары һәм башка норматив хокукый актлары, муниципаль хокукый актлар белән каралмаган булса, муниципаль хезмәт күрсәтү кире кагылганда. Күрсәтелгән очракта мөрәҗәгать итүче тарафыннан күпфункцияле үзәк, күпфункцияле үзәк хезмәткәре карарларына һәм гамәлләренә (гамәл кылмавына) карата судка кадәр (судтан тыш) шикаять белдерү мөмкин, әгәр шикаять белдерелә торган күпфункцияле үзәккә 210-

ФЗ номерлы Федераль законның 16 статьясындагы 1.3 өлеше белән билгеләнгән тәртиптә тулы күләмдә тиешле муниципаль хезмәтләр күрсәтү йөкләнгән булса;

6) муниципаль хезмәт күрсәткәндә гариза бирүчедән Россия Федерациясе норматив хокукый актлары, Татарстан Республикасы норматив хокукый актлары, муниципаль хокукый актлар белән каралмаган түләү таләп ителгәндә;

7) муниципаль хезмәт күрсәтүче Мордва Афонькәсе авыл җирлеге Башкарма комитеты, муниципаль хезмәт күрсәтүче Мордва Афонькәсе авыл җирлеге Башкарма комитеты вазыйфаи заты, күпфункцияле үзәк, күпфункцияле үзәк хезмәткәре, 210-ФЗ номерлы Федераль законның 16 статьясындагы 1.1 өлешендә каралган оешмалар яисә аларның хезмәткәрләренең муниципаль хезмәт күрсәтү нәтиҗәсендә бирелгән документларда җибәрелгән басма хаталарын һәм хаталарын төзәтүдән баш тартуы яки мондый төзәтүләрнең билгеләнгән срогын бозу. Күрсәтелгән очракта мөрәҗәгать итүче тарафыннан күпфункцияле үзәк, күпфункцияле үзәк хезмәткәре карарларына һәм гамәлләренә (гамәл кылмавына) карата судка кадәр (судтан тыш) шикаять белдерү мөмкин, әгәр шикаять белдерелә торган күпфункцияле үзәккә 210-ФЗ номерлы Федераль законның 16 статьясындагы 1.3 өлеше белән билгеләнгән тәртиптә тулы күләмдә тиешле муниципаль хезмәтләр күрсәтү йөкләнгән булса;

8) муниципаль хезмәт күрсәтү нәтиҗәләре буенча документлар бирү вакыты яки тәртибе бозылганда;

9) туктатып тору нигезләре федераль законнар һәм алар нигезендә кабул ителгән Россия Федерациясенең башка норматив хокукый актлары, Татарстан Республикасы законнары һәм башка норматив хокукый актлары, муниципаль хокукый актлар белән каралмаган булса, муниципаль хезмәт күрсәтүне туктатып торганда. Күрсәтелгән очракта мөрәҗәгать итүче тарафыннан күпфункцияле үзәк, күпфункцияле үзәк хезмәткәре карарларына һәм гамәлләренә (гамәл кылмавына) карата судка кадәр (судтан тыш) шикаять белдерү мөмкин, әгәр шикаять белдерелә торган күпфункцияле үзәккә 210-ФЗ номерлы Федераль законның 16 статьясындагы 1.3 өлеше белән билгеләнгән тәртиптә тулы күләмдә тиешле муниципаль хезмәтләр күрсәтү йөкләнгән булса;

10) муниципаль хезмәт күрсәтү өчен яисә муниципаль хезмәт күрсәтүдә кирәкле документларны кабул итүдән беренче тапкыр баш тартканда, булмавы һәм (яисә) дөрес түгеллеге күрсәтелмәгән документларны яки мәгълүматларны мөрәҗәгать итүчедән таләп итү, 210-ФЗ номерлы Федераль законның 7 статьясындагы 1 өлешенең 4 пунктында каралган очраклардан тыш. Күрсәтелгән очракта мөрәҗәгать итүче тарафыннан күпфункцияле үзәк, күпфункцияле үзәк хезмәткәре карарларына һәм гамәлләренә (гамәл кылмавына) карата судка кадәр (судтан тыш) шикаять белдерү мөмкин, әгәр шикаять белдерелә торган күпфункцияле үзәккә 210-ФЗ номерлы Федераль законның 16 статьясындагы 1.3 өлеше белән билгеләнгән тәртиптә тулы күләмдә тиешле муниципаль хезмәтләр күрсәтү йөкләнгән булса;

5.2. Шикаять язма рәвештә кәгазь чыганакта, электрон рәвештә муниципаль хезмәтне күрсәтүче Мордва Афонькәсе авыл җирлеге Башкарма комитетына, күпфункцияле үзәккә яки күпфункцияле үзәкне гамәлгә куючы дәүләт хакимиятенең тиешле органына (алга таба - күпфункцияле үзәкне гамәлгә куючы), шулай ук 210-ФЗ номерлы Федераль законның 16 статьясындагы 1.1 өлешендә каралган оешмаларга тапшырыла. Муниципаль хезмәт күрсәтә торган Мордва Афонькәсе авыл җирлеге Башкарма комитеты җитәкчесенең карарларына һәм гамәлләренә (гамәл кылмавына) карата шикаятьләр югары органга (булган очракта) бирелә яки, ул булмаган очракта, муниципаль хезмәт күрсәтә торган Мордва Афонькәсе авыл җирлеге Башкарма комитеты җитәкчесе тарафыннан турыдан-туры карап тикшерелә. Күпфункцияле үзәк хезмәткәренең карарларына һәм гамәлләренә (гамәл кылмавына) карата шикаятьләр әлеге күпфункцияле үзәк җитәкчесенә бирелә. Күпфункцияле үзәкнең карарларына һәм гамәлләренә (гамәл кылмавына) карата шикаятьләр күпфункцияле үзәкне гамәлгә куючыга яки Татарстан Республикасының норматив хокукый акты белән вәкаләт бирелгән вазыйфаи затка бирелә. 210-ФЗ номерлы Федераль законның 16 статьясындагы 1.1 өлешендә каралган оешмалар хезмәткәрләренең карарларына һәм гамәлләренә (гамәл кылмавына) карата шикаятьләр әлеге оешмалар җитәкчеләренә бирелә.

Муниципаль хезмәт күрсәтә торган Мордва Афонькәсе авыл җирлеге Башкарма комитеты, муниципаль хезмәт күрсәтә торган Мордва Афонькәсе авыл җирлеге Башкарма комитеты вазыйфаи затының, муниципаль хезмәткәрнең, муниципаль хезмәт күрсәтә торган Мордва Афонькәсе авыл җирлеге Башкарма комитеты җитәкчесенең карарларына һәм гамәлләренә (гамәл кылмавына) карата шикаять почта, күпфункцияле үзәк аша, «Интернет» мәгълүмат-телекоммуникация челтәреннән, муниципаль хезмәт күрсәтә торган Мордва Афонькәсе авыл җирлеге Башкарма комитетының рәсми сайтыннан, Бердәм порталдан яисә Республика порталыннан, судка кадәр шикаять бирүнең мәгълүмат системасыннан файдаланып җибәрелергә, шулай ук гариза бирүчене шәхсән кабул иткәндә алынырга мөмкин. Күпфункцияле үзәк, күпфункцияле үзәк хезмәткәренең карарларына һәм гамәлләренә (гамәл кылмавына) карата шикаять почта аша, «Интернет» мәгълүмат-телекоммуникация челтәреннән, күпфункцияле үзәкнең рәсми сайтыннан, Бердәм порталдан яисә Республика порталыннан, судка кадәр шикаять бирүнең мәгълүмат системасыннан файдаланып җибәрелергә, шулай ук гариза бирүчене шәхсән кабул иткәндә алынырга мөмкин. 210-ФЗ номерлы Федераль законның 16 статьясындагы 1 өлешендә каралган оешмаларның, шулай ук аларның хезмәткәрләренең карарларына һәм гамәлләренә (гамәл кылмавына) карата шикаять почта аша, «Интернет» мәгълүмат-телекоммуникация челтәреннән, әлеге оешмаларның рәсми сайтыннан, Бердәм порталдан яисә Республика порталыннын файдаланып җибәрелергә мөмкин, шулай ук мөрәҗәгать итүчене шәхсән кабул иткәндә кабул ителергә мөмкин.

5.3. Шикаятьтә түбәндәге мәгълүматлар булырга тиеш:

1) карарларына һәм гамәлләренә (гамәл кылмавына) карата шикаять белдерелә торган муниципаль хезмәт күрсәтүче Мордва Афонькәсе авыл җирлеге башкарма комитеты, муниципаль хезмәт күрсәтүче Мордва Афонькәсе авыл җирлеге башкарма комитеты вазыйфаи заты, яки муниципаль хезмәткәр, күпфункцияле үзәк, аның җитәкчесе һәм (яки) хезмәткәре, 210-ФЗ номерлы Федераль законның 16 статьясындагы 1.1 өлешендә каралган оешмалар, аларның җитәкчеләре һәм (яки) хезмәткәрләре исемнәре;

2) мөрәҗәгать итүче физик затның фамилиясе, исеме, атасының исеме (соңгысы - булган очракта), яшәү урыны турында белешмәләр яки мөрәҗәгать итүче юридик затның атамасы, урнашкан урыны турында белешмәләр, шулай ук элемтә телефоны номеры (номерлары), электрон почта адресы (адреслары) (булганда) һәм мөрәҗәгать итүчегә җавап җибәрелергә тиешле почта адресы;

3) муниципаль хезмәтне күрсәтүче органның, муниципаль хезмәтне күрсәтүче Мордва Афонькәсе авыл җирлеге Башкарма комитеты, Мордва Афонькәсе авыл җирлеге Башкарма комитеты вазыйфаи затының, яки муниципаль хезмәткәрнең, күпфункцияле үзәкнең, күпфункцияле үзәк хезмәткәре, 210-ФЗ номерлы Федераль законның 16 статьясындагы 1.1 өлешендә каралган оешмаларның, аларның хезмәткәрләренең шикаять белдерелә торган карарлары һәм гамәлләре (гамәл кылмавы) турында белешмәләр;

4) мөрәҗәгать итүче муниципаль хезмәтне күрсәтүче Мордва Афонькәсе авыл җирлеге Башкарма комитеты, муниципаль хезмәтне күрсәтүче Мордва Афонькәсе авыл җирлеге Башкарма комитеты вазыйфаи затының яки муниципаль хезмәткәрнең, күпфункцияле үзәкнең, күпфункцияле үзәк хезмәткәре, 210-ФЗ номерлы Федераль законның 16 статьясындагы 1.1 өлешендә каралган оешмаларның, аларның хезмәткәрләренең карары һәм гамәлләре (гамәл кылмавы) белән килешми торган дәлилләр. Гариза бирүче тарафыннан аның дәлилләрен раслый торган документлар (булган очракта) яки аларның күчермәләре тапшырылырга мөмкин.

5.4. Кергән шикаять килеп ирешкән көннән соң килүче эш көненнән соңга калмыйча теркәлергә тиеш.

5.5. Муниципаль хезмәт күрсәтүче органга, күпфункцияле үзәккә, күпфункцияле үзәкне гамәлгә куючыга, 210-ФЗ номерлы Федераль законның 16 статьясындагы 1.1 өлешендә каралган оешмаларга яисә югарырак органга (ул булганда) кергән шикаять аны теркәгән көннән алып унбиш эш көне эчендә, ә муниципаль хезмәт күрсәтүче органның, күпфункцияле үзәкнең, 210-ФЗ номерлы Федераль законның 16 статьясындагы 1.1 өлешендә каралган оешмаларның мөрәҗәгать итүчедән документларны кабул итүдән яисә җибәрелгән опечаткаларны һәм хаталарны төзәтүдән баш тартуына шикаять биргән очракта яисә билгеләнгән срокларны бозган очракта - аны теркәгән көннән алып биш эш көне эчендә каралырга тиеш.

5.6. Шикаятьне карап тикшерү нәтиҗәләре буенча түбәндәге карарларның берсе кабул ителә:

1) шикаять канәгатьләндерелә, шул исәптән кабул ителгән карарны гамәлдән чыгару, муниципаль хезмәт күрсәтү нәтиҗәсендә бирелгән документларда җибәрелгән хаталарны һәм ялгышларны төзәтү, Россия Федерациясе норматив хокукый актлары, Татарстан Республикасы норматив хокукый актлары, муниципаль хокукый актлар белән түләү алу каралмаган очракларда алынган акчаны гариза бирүчегә кире кайтару рәвешендә;

2) шикаять канәгатьләндерелми.

Әлеге пунктта күрсәтелгән карар кабул ителгән көннән соң килә торган көннән дә соңга калмыйча гариза бирүчегә язмача һәм (аның теләге буенча) электрон формада шикаятьне карап тикшерү нәтиҗәләре турында нигезле җавап юллана.

5.7. Шикаятьне канәгатьләндерелергә тиешле дип танылган очракта шикаятьне карау нәтиҗәләре турында мөрәҗәгать итүчегә биргән җавапта муниципаль хезмәт күрсәткәндә ачыкланган хокук бозуларны кичекмәстән бетерү максатларында муниципаль хезмәт күрсәтүче орган, күпфункцияле үзәк яки 210-ФЗ номерлы Федераль законның 16 статьясындагы 1.1 өлешендә каралган оешма тарафыннан башкарыла торган гамәлләр турында мәгълүмат бирелә, шулай ук китерелгән уңайсызлыклар өчен гафу үтенәләр һәм мөрәҗәгать итүчегә муниципаль хезмәт алу максатларында башкарырга кирәк булган алга таба гамәлләр турында мәгълүмат күрсәтелә.

5.8. Шикаять канәгатьләндерелергә тиеш түгел дип танылган очракта, гариза бирүчегә шикаятьне карап тикшерү нәтиҗәләре турындагы җавапта кабул ителгән карарның сәбәпләре турында нигезле аңлатмалар бирелә, шулай ук кабул ителгән карарга карата шикаять бирү тәртибе турында мәгълүмат күрсәтелә.

5.9. Шикаятьне карап тикшерү барышында яки аның нәтиҗәләре буенча административ хокук бозу яки җинаять билгеләре ачыкланган очракта, шикаятьләрне карап тикшерү буенча вәкаләтле вазифаи зат, хезмәткәр булган материалларны, кичекмәстән, прокуратура органнарына юллый.

1 нче кушымта

Муниципаль хезмәт күрсәтү буенча эзлекле гамәлләр блок-схемасы

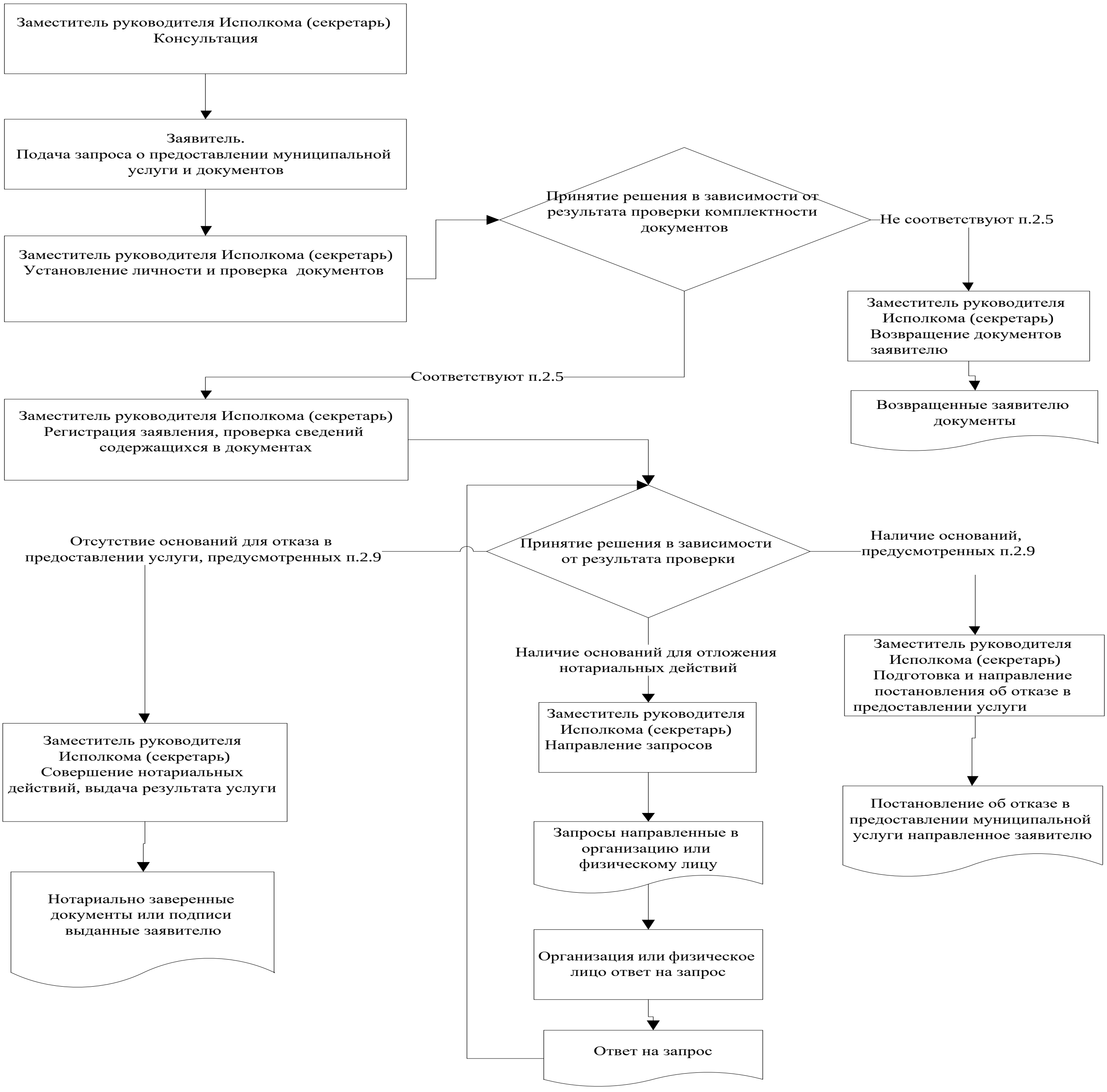

2 нче кушымта

Татарстан Республикасы
Чирмешән муниципаль
районы Мордва Афонькәсе
авыл җирлеге башкарма
комитеты җитәкчесенә
от:______________________

Техник хатаны төзәтү турында
гариза

Муниципаль хезмәт күрсәтүдә җибәрелгән хата турында хәбәр итәм ____

(хезмәт күрсәтү атамасы)

Язылган:____

Дөрес мәгълүматлар:____

Җибәрелгән техник хатаны төзәтүегезне һәм муниципаль хезмәт нәтиҗәсе булган документка тиешле үзгәрешләр кертүегезне сорыйм.

Түбәндәге документларны терким:

1.

2.

3.

Техник хаталарны төзәтү турында гаризаны кире кагу турында карар кабул ителгән очракта, мондый карарны җибәрүегезне сорыйм:

электрон документ юллау юлы белән E-mail адресына:_______;

кәгазьдә расланган күчермә рәвешендә почта аша түбәндәге адрес буенча:

____.

Үз ризалыгымны, шулай ук мин тәкъдим иткән затның ризалыгын белдерәм шәхси мәгълүматларны эшкәртүгә (җыю, системалаштыру, туплау, саклау, төгәлләштерү (яңарту, үзгәртү), куллану, тарату (шул исәптән тапшыру), персональ мәгълүматларны зарарсызлау, блоклау, юк итү, шулай ук муниципаль хезмәт күрсәтү кысаларында персональ мәгълүматларны эшкәртү өчен кирәк булган башка гамәлләр), шул исәптән автоматлаштырылган режимда, алар нигезендә муниципаль хезмәт күрсәтүче орган тарафыннан карарлар кабул итүне дә кертеп, муниципаль хезмәт күрсәтү максатларында.

Әлеге белән раслыйм: гаризага кертелгән, минем шәхесемә һәм мин тәкъдим иткән затка караган, шулай ук минем тарафтан түбәнрәк кертелгән мәгълүматлар дөрес. Гаризага кушып бирелгән документлар (документларның күчермәләре) Россия Федерациясе законнары белән билгеләнгән таләпләргә туры килә, гариза тапшырган вакытта бу документлар гамәлдә һәм дөрес

мәгълүматларга ия.

________________________телефоны аша миңа тәкъдим ителгән муниципаль хезмәтнең сыйфатын бәяләү буенча сораштыруда катнашырга ризалык бирәм.

_______________	__________________ (	_________________)
(дата)	(имза)	(Ф.И.Ат.ис.)

Кушымта (белешмә)

Муниципаль хезмәт күрсәтү өчен җаваплы һәм аның үтәлешен контрольдә тотучы вазыйфаи затлар реквизитлары,

Чирмешән муниципаль районы Мордва Афонькәсе авыл җирлеге башкарма комитеты

Вазыйфа	Телефон	Электрон адрес
Башкарма комитет җитәкчесе	**8(84396)-3-48-49**	Mord.Cmn2@tatar.ru
Башкарма комитет җитәкчесе урынбасары	**8(84396)-3-48-29**	Mord.Cmn2@tatar.ru

Чирмешән муниципаль районы Мордва Афонькәсе авыл җирлеге Советы

Вазыйфа	Телефон	Электрон адрес
Авыл җирлеге башлыгы	**8(84396)-3-48-49**	Mord.Cmn2@tatar.ru