



ПРИКАЗ

17.01.2022

БОЕРЫК

№ 27-осн

Казан ш.

Татарстан Республикасы Урман хужалыгы министрлыгының «Алабуга урманчылыгының урман хужалыгы регламентын раслау турында» 2019 елның 19 февралендәге 116-осн номерлы боерыгы белән расланган Алабуга урманчылыгы урман хужалыгы регламентына үзгәрешләр кертү турында

Россия Федерациясе Урман кодексының 83 статьясының 1 өлешендәге 9 пункты, «Татарстан Республикасында урманнардан файдалану турында» 2018 елның 22 маендагы 22-ТРЗ номерлы Татарстан Республикасы Законының 3 статьясының 3 өлешендәге 1 пункты нигезендә боерык бирәм:

1. Татарстан Республикасы Урман хужалыгы министрлыгының «Алабуга урманчылыгының урман хужалыгы регламентын раслау турында» 2019 елның 19 февралендәге 116-осн номерлы боерыгы (10.04.2020 №293-осн, 01.12.2020 №812-осн боерыклар нигезендә кертелгән үзгәрешләре белән) белән расланган Алабуга урманчылыгы урман хужалыгы регламентына үзгәреш кертеп, аны кушымтада бирелә торган яңа редакциядә баян итәргә.

2. Юридик бүлек житәкчесенә (В.В.Мәнихова) әлеге боерыкны Татарстан Республикасы Юстиция министрлыгына дәүләт теркәвенә алу өчен жиберергә.

3. Финанслар, бухгалтерлык исәбе һәм тикшереп тору бүлегенә әлеге боерыкның татар теленә тәржемә ителүенә бәйле чыгымнарның финанслануын тәмин итәргә.

4. Әлеге Боерык үтәлешен контрольдә тотуны урман хужалыгы министрының беренче урынбасары И.Н.Зариповка йөкләргә.

Министр

Р.Ә. Кузюров

Татарстан Республикасы Урман
хужалыгы министрлыгының
17.01.2022 № 27-осн
босрыгы белән расланды

**АЛАБУГА УРМАНЧЫЛЫГЫНЫҢ УРМАН
ХУЖАЛЫГЫ РЕГЛАМЕНТЫ**

Кереш	6
Россия Федерациясе закон актлары	7
Россия Федерациясе Урман кодексында каралган хокукый мөнәсәбәтләрне жайга салучы норматив хокукый актлар (2021 елның 01 гыйнварына)	8
1 бүлек. Гомуми белешмәләр.....	16
1.1. Урманчылыкка кыскача сыйфатлама.....	16
1.1.1. Урманчылыкның аталышы һәм урнашкан урыны.....	16
1.1.2. Урманчылыкның, кишәрлек урманчылыкларының гомуми мәйданы, урманчылык территориясенә районнар буенча бүленеше	16
1.1.3. Урманчылык урманнарының урман үсү зоналарына, урманлы районнарга һәм урман яклау зоналарына һәм урман-орлык районнарына бүленеше	19
1.1.4. Урманчылык урманнарының кварталлар яисә аларның өлешләре буенча максатчан билгеләнеше һәм яклаучы урман категорияләре буенча бүленеше, шулай ук яклаучы, эксплуатация һәм резерв урманнарын бүлеп чыгару нигезләре	21
1.1.5. Урманчылык территориясендә урман фонды жирләре составынан урманлы һәм урмансыз жирләргә сыйфатлама.....	25
1.1.6. Гамәлдәге һәм проектлана торган махсус сакланыла торган табигать территорияләренә һәм объектларга, аларны оештыру, экологик челтәрләрен үстерү, биотөрлелеген саклау планнарына сыйфатлама.....	25
1.1.7. Илкүләм мирас буенча проектлана торган урманнарга сыйфатлама	26
1.1.8. Диләнке эшләрен гамәлгә ашырганда сакланырга тиешле биологик күптөрлелек төрләрен һәм буфер зоналары зурлыклары исемлегенә	26
1.1.9. Гамәлдәге урман, урман эшкәртү инфраструктурасы объектларына, урман инфраструктурасы ясауга бәйле булмаган объектларга, әлеге объектларны төзү, үзгәртеп кору һәм эксплуатацияләү чараларына территориаль планлаштыру документларында каралган сыйфатлама.....	30
1.2. Урманнардан рөхсәтле файдалану төрләре	34
2 нче бүлек. Урманнардан рөхсәтле файдалану нормативлары, параметрлары һәм чорлары, урманнарны саклау, яклау һәм янадан торгызу нормативлары	36
2.1. Урманнардан агач материалы эзерләү өчен рөхсәтле файдалану нормативлары, параметрлары һәм чорлары.....	36
2.1.1. Өлгергән һәм картайган урман утыртмаларын кисү буенча файдалану өчен билгеләнгән диләнке күләме.....	38
2.1.2. Урманнарны тәрбияләгәндә урта яшьле, өлгереп килүче, өлгергән һәм картайган урман утыртмаларын кисү буенча файдалану өчен билгеләнгән диләнке күләме (агач материалы алуның ел саен рөхсәт ителгән күләме).....	51
2.1.3. Барлык төр кисүләрдә файдалану өчен билгеләнгән диләнке күләме (агач материалы алуның ел саен рөхсәт ителгән күләме).....	76
2.1.4. Кисентеләрнең яше	79
2.1.5. Агачлыкларның тулылыгын һәм составын, диләнкеләрнең күләмнәрен, диләнкеләрнең тоташу чорларын, киртеклар санын, кисүләренә кабатлану чорларын исәпкә алып, агач материалын сайлау проценты (ешлыгы)	80

2.1.6. Урманнарны торгызу алымнары	84
2.1.7. Урманнардан агач материалы эзерләү өчен файдалану чорлары һәм башка мөгълүматлар... 84	
2.2. Урманнардан чәер эзерләү өчен рөхсәтле файдалану нормативлары, параметрлары һәм чорлары	85
2.3. Урманнардан агач булмаган урман ресурслары эзерләү һәм жыеп алу өчен файдалану нормативлары, параметрлары һәм чорлары	86
2.3.1. Урманнардан агач булмаган урман ресурсларын төрләре буенча эзерләү һәм жыеп алу өчен файдалану нормативлары (ел саен рөхсәт ителгән күләмнәре) һәм параметрлары	86
2.3.2. Урманнардан агач булмаган урман ресурслары эзерләү һәм жыю өчен файдалану чорлары	87
2.4. Урманнардан азык-төлек урман ресурслары эзерләү һәм дару үләннәре жыеп алу өчен файдалану нормативлары, параметрлары һәм чорлары.....	87
2.4.1. Урманнардан азык-төлек урман ресурсларын һәм дару үләннәрен төрләре буенча эзерләү һәм жыеп алу өчен файдалану нормативлары (ел саен рөхсәт ителгән күләмнәре) һәм параметрлары	87
2.4.2. Эзерләү һәм жыеп алу чорлары.....	88
2.4.3. Агач сутлары эзерләгәндә нормативлар һәм параметрлар	88
2.4.4. Абага-кара абага эзерләү.....	89
2.4.5. Урманнардан азык-төлек урман ресурслары эзерләү һәм дару үләннәре жыеп алу өчен файдалану чорлары	89
2.5. Урманнардан аучылык хужалыгы өлкәсендә эшчәнлек төрләрен гамәлгә ашыру өчен файдалану нормативлары, параметрлары һәм чорлары.....	90
2.5.1. Аучылык инфраструктурасы объектларын урнаштыру өчен биотехник чаралар уздыру исемлеге һәм нормалары	90
2.6. Авыл хужалыгын алып бару өчен урманнардан файдалану нормативлары, параметрлары һәм чорлары, балыкчылыкны гамәлгә ашыру, һәм авыл хужалыгына тыш	91
2.6.1. Урманнардан авыл хужалыгы алып бару өчен файдалану параметрлары.....	91
2.7. Урманнардан фәнни-тикшеренү һәм мөгариф эшчәнлеген гамәлгә ашыру өчен файдалану нормативлары, параметрлары һәм чорлары	92
2.8. Урманнардан рекреация эшчәнлеген гамәлгә ашыру өчен файдалану нормативлары, параметрлары һәм чорлары.....	92
2.8.1. Урманнардан рекреация эшчәнлеген гамәлгә ашыру өчен файдалану нормативлары.....	92
2.8.2. Рекреация эшчәнлегенә бәйле зона кварталларының һәм (яки) аларның өлешләре исемлеге	94
2.8.3. Рекреация эшчәнлегенә караган зона территориясен функциональ зоналарга бүлү	94
2.8.4. Урман кишәрлекләрендә капитал булмаган төзелгән, корылмалар исемлеге һәм аларны төзекләндерү нормативлары	94
2.8.5. Урманнардан рекреация эшчәнлеген гамәлгә ашыру өчен файдалану параметрлары һәм чорлары	95
2.9. Урманнардан урман плантацияләре ясау һәм аларны эксплуатацияләү өчен рөхсәтле файдалану нормативлары, параметрлары һәм чорлары.....	95
2.10. Урманнардан жимешле, жыләкле, декоратив урман үсемлекләрен һәм дару үләннәрен үстерү өчен файдалану нормативлары, параметрлары һәм чорлары	96
2.11. Урманнардан урман питомниклары ясау һәм аларны эксплуатацияләү өчен файдалану нормативлары, параметрлары һәм чорлары	97

2.12. Жир асты байлыктарын геологик өйрөнүнө, файдалы казылмаларны эзлөү һәм чыгаруны гамәлгә ашыру өчен урманнардан файдалану нормативлары, параметрлары һәм чорлары.....	97
2.13. Урманнардан сусаклагычлар һәм башка төрлө ясалма су объектлары, шулай ук гидротехника корылмалары, дингез портлары, дингез терминаллары, елга портлары, причаллар төзү һәм эксплуатациялөү өчен файдалану нормативлары, параметрлары һәм чорлары.....	99
2.14. Урманнардан чыбыклы объектлар төзү, үзгәртеп кору, эксплуатациялөү өчен файдалану нормативлары, параметрлары һәм чорлары.....	100
2.15. Урманнардан агач материалы һәм башка төрлө урман ресурслары эшкөртү өчен файдалану нормативлары, параметрлары һәм чорлары.....	103
2.16. Урманнардан дини эшчәнлеккә гамәлгә ашыру өчен файдалану нормативлары, параметрлары һәм чорлары.....	104
2.17. Урманнарны саклауга, яклауга һәм торгызуга карата таләпләр.....	105
2.17.1. Урманнарда янгың куркынычсызлыгы чараларына, урманнарны радиоактив матдәләр белән пычранудан һәм тискәре башка йогынтыдан саклауга карата таләпләр.....	105
2.17.2. Урманнарны яклауга карата таләпләр (санитар-савыктыру чараларының, урманнарны яклау буенча профилактика чараларының, зарарлы организмнарның чыганактарын бетерү чараларының, шулай ук вәкаләтлө федераль башкарма хакимият органы билгеләгән башка чараларның нормативлары һәм параметрлары).....	108
2.17.3. Урманнарны торгызуга карата таләпләр.....	121
2.18. Урман үсү зоналары һәм урманлы районнар буенча урманнардан файдалануга карата таләпләрнең үзгәрчәкләре.....	132
3 нче бүлөк. Урманнардан файдалануда чикләүләр.....	132
3.1. Урманнарның максатчан билгеләнеш төрләре буенча чикләмәләр.....	132
3.2. Махсус якланучы урман кишәрлегә төрләре буенча чикләүләр.....	134
3.3. Урманнардан файдалану төрләре буенча чикләүләр.....	134

Кереш

Өлеге урман хужалыгы регламенты Алабуга урманчылыгы чикләрендә урнашкан урманнардан файдалану, аларны саклау, яклау һәм торгызу нигезе булып тора.

Урман хужалыгы регламенты Россия Федерациясе Урман кодексының 87 статьясының 7 өлеше, Россия Федерациясе Табигать ресурслары һәм экология министрлыгының «Урман хужалыгы регламентларының составын, аларны эшләү тәртибен, аларның гамәлдә булу срокларын һәм аларга үзгәрешләр кертү тәртибен раслау турында» 2017 елның 27 февралендәге 72 номерлы боерыгы нигезендә эшләнде.

Урман хужалыгы регламентының гамәлдә булу чоры 2029 елның 1 апреленә кадәр.

Урман хужалыгы регламентын эшләгәндә түбәндәгеләр файдаланылды:
дәүләт урман реестры материаллары.

Регламентны эшләүче:

Татарстан Республикасы Урман хужалыгы министрлыгы.

Почта адресы: Ямашев пр., 37А йорт, Казан шәһәре, 420124.

E-mail: Minleshoz@tatar.ru.

Сайт: Minleshoz.tatarstan.ru.

Тел. (843) 221-37-01.

Факс (843) 221-37-37.

Урман хужалыгы регламентына үзгәрешләр кертүне гамәлгә ашыручы:

«Бөтенроссия урманчылык һәм урман хужалыгын механикалаштыру фәнни-тикшеренү институты» федераль бюджет учреждениесе филиалы – «Көнчыгыш-Европа урманнарны сынау станциясе».

Почта адресы: 420097, Казан шәһәре, Товарищеская урамы, 40.

E-mail: tatlos@rambler.ru

Тел. (843) 236-29-31, 236-24-91.

Факс (843) 236-33-48.

Россия Федерациясе закон актлары

Россия Федерациясе Урман кодексы (алга таба – РФ Урман кодексы).

Россия Федерациясе Су кодексы (алга таба – РФ Су кодексы).

Россия Федерациясе Жир кодексы (алга таба – РФ Жир кодексы).

Россия Федерациясе Гражданлык кодексы (алга таба – РФ Гражданлык кодексы).

«Жир асты байлыктары турында» 1992 елның 21 февралендәге 2395-1 номерлы Россия Федерациясе законы (алга таба – «Жир асты байлыктары турында» РФ законы).

«Янғын куркынычсызлыгы турында» 1994 елның 21 декабрдендәге 69-ФЗ номерлы федераль закон (алга таба – «Янғын куркынычсызлыгы турында» ФЗ).

«Махсус сакланыла торган табигать территорияләре турында» 1995 елның 14 мартындагы 33-ФЗ номерлы федераль закон (алга таба – 33-ФЗ номерлы федераль закон).

«Хайваннар дөнъясы турында» 1995 елның 24 апрелдендәге 52-ФЗ номерлы федераль закон (алга таба – 52-ФЗ номерлы федераль закон).

«Геодезия, картография һәм киңлек мәгълүматлары турында һәм Россия Федерациясенен аерым закон актларына үзгәрешләр кертү хакында» 2015 елның 30 декабрдендәге 431-ФЗ номерлы федераль закон (алга таба – 431-ФЗ номерлы федераль закон).

«Пестицидлар һәм агрохимикатлар белән имин эш итү турында» 1997 елның 19 июлендәге 109-ФЗ номерлы федераль закон (алга таба – 109-ФЗ номерлы федераль закон).

«Намус иреге турында һәм дини берләшмәләр турында» 1997 елның 26 сентябрдендәге 125-ФЗ номерлы федераль закон (алга таба – 125-ФЗ номерлы федераль закон).

«Кадастр эшчәнлегенә турында» 2007 елның 24 июлендәге 221-ФЗ номерлы федераль закон (алга таба – 221-ФЗ номерлы федераль закон).

«Россия Федерациясендә газ белән тәэмин итү турында» 1999 елның 31 мартындагы 69-ФЗ номерлы федераль закон (алга таба – 69-ФЗ номерлы федераль закон).

«Жир корылышы турында» 2001 елның 18 июнендәге 78-ФЗ номерлы федераль закон (алга таба – 78-ФЗ номерлы федераль закон).

«Әйләнә-тирә мохитне саклау турында» 2002 елның 10 гыйнварындагы 7-ФЗ номерлы федераль закон (алга таба – 7-ФЗ номерлы федераль закон).

«Электр энергетикасы турында» 2003 елның 26 мартындагы 35-ФЗ номерлы федераль закон (алга таба – 35-ФЗ номерлы федераль закон).

«Элемтә турында» 2003 елның 07 июлендәге 126-ФЗ номерлы федераль закон (алга таба – 126-ФЗ номерлы федераль закон).

«Россия Федерациясе Урман кодексын гамәлгә кертү турында» 2006 елның 04 декабрдендәге 201-ФЗ номерлы федераль закон (алга таба – 201-ФЗ номерлы федераль закон).

«Орлыкчылык турында» 1997 елның 17 декабрдендәге 149-ФЗ номерлы

федераль закон (149-ФЗ номерлы федераль закон).

«Ау һәм аучылык ресурсларын саклау һәм Россия Федерациясенең аерым закон актларына үзгәрешләр кертү турында» 2009 елның 24 июлендәге 209-ФЗ номерлы федераль закон (алга таба – 209-ФЗ номерлы федераль закон).

«Үсемлекләр карантини турында» 2014 елның 21 июлендәге 206-ФЗ номерлы федераль закон (алга таба – 206-ФЗ номерлы федераль закон).

Россия Федерациясе Урман кодексында каралган хокукый мөнәсәбәтләрне жайга салучы норматив хокукый актлар (2021 елның 01 гыйнварына)

Россия Федерациясе Урман кодексы статьясы	Россия Федерациясе Урман кодексында каралган	Норматив актлар
1	2	3
Россия Федерациясе Хөкүмәте актлары		
91 статьяның 7 өлеше	Дәүләт реестрыннан өзөмтәләр биргән өчен түләү	Россия Федерациясе Хөкүмәтенен «Дәүләт урман реестрыннан өзөмтәләр биргән өчен түләү күләме һәм аны алу тәртибе турында» 2007 елның 3 мартындагы 138 номерлы карары
100 статьяның 2 өлеше	Урман кишәрлекләренә һәм урманнардаң файдаланганда барлыкка килә торган мөлкәт хокукларына китерелгән зыянны түләү. Урман законнары бозылу нәтижәсендә урманнарда китерелгән зыян күләмен исәпләү таксаларын һәм методикаларын раслау	Россия Федерациясе Хөкүмәтенен «Урман законнарын бозу нәтижәсендә урманнарда һәм аларда булган табигать объектларына китерелгән зыянны каплау үзенчәлекләрен раслау турында» 2018 елның 29 декабрдәге 1730 номерлы карары
96 статья	Федераль дәүләт урман контроле (күзәтчеләге)	«Федераль дәүләт урман контроле (күзәтчеләге) турында» 2021 елның 30 июнендәге 1098 номерлы Россия Федерациясе Хөкүмәте карары
50 статьяның 3 өлеше	Зат, затлар төркеме тарафыннан эзерләнергә тиешле агач материалының максималь күләмен билгеләү	Россия Федерациясе Хөкүмәтенен «Зат, затлар төркеме тарафыннан эзерләнергә тиешле агач материалының иң зур күләмен билгеләү турында» 2007 елның 22 июнендәге 395 номерлы карары
73 статьяның 4 өлеше	Федераль мөлкәткә урман ресурслары берәмлеге өчен түләү ставкалары һәм урман кишәрлеген арендау өчен урман кишәрлеге мәйданы берәмлеге өчен түләү ставкалары билгеләү	Россия Федерациясе Хөкүмәтенен «Федераль милеккә урман кишәрлеген түләүле нигездә файдалануга алу буенча урман ресурслары күләме берәмлеге өчен түләү дәрәжәләре һәм урман кишәрлеге мәйданы берәмлеге өчен түләү дәрәжәләре турында» 2007 елның 22 маендагы 310 номерлы карары
44 статья	Сусаклагычлар, башка төрле ясалма су объектлары, шулай ук гидротехника корылмалары, диңгез портлары, диңгез терминаллары, елга портлары, причаллар төзү һәм аларны эксплуатацияләү өчен урманнардаң файдалану	Россия Федерациясе Хөкүмәтенен «Су объекттын файдалануга тапшыру турында карар эзерләү һәм кабул итү тәртибе турында» 2006 елның 30 декабрдәге 844 номерлы карары
45 статья	Урманнардаң чыбыклы объектлар төзү, аларны үзгәртеп кору, аларны эшләтү өчен файдалану	Россия Федерациясе Хөкүмәтенен «Россия Федерациясе элементә чыбыкларын һәм корылмаларын саклау кагыйдәләрен раслау турында» 1995 елның 9 июнендәге 578 номерлы

Россия Федерациясе Урман кодексы статьясы	Россия Федерациясе Урман кодексында каралган	Норматив актлар
1	2	3
		карары
76 статьяның 3 өлеше	Урман утыртмаларын сату-алу шартнамалары буенча түләү. Федераль мөлкәттә, шулай ук Россия Федерациясе субъектлары мөлкәтендә һәм муниципаль мөлкәттә торучы жирләрдә эзерләнә торган агач материалы берәмлеге өчен түләү ставкаларын билгеләү	Россия Федерациясе Хөкүмәтенен «Федераль милектәге урман кишәрлеген түләүле нигездә файдалануга алу буенча урман ресурслары күләме берәмлеге өчен түләү дәрәжәләре һәм урман кишәрлеге мәйданы берәмлеге өчен түләү дәрәжәләре турында» 2007 елның 22 маендагы 310 номерлы карары
16 статьяның 3 өлеше, 60.3 статья	Урманнарда санитар куркынычсызлык. Урман утыртмаларын кисү тәртибе	Россия Федерациясе Хөкүмәтенен «Урманнарда санитар куркынычсызлык кагыйдәләре турында» 2020 елның 9 декабрдәге 2047 номерлы карары
16 статьяның 3 өлеше, 53 статья	Урманнарда янғын куркынычсызлыгы	Россия Федерациясе Хөкүмәтенен «Урманнарда янғын куркынычсызлыгы кагыйдәләрен раслау турында» 2020 елның 7 октябрдәге 1614 номерлы карары; Россия Федерациясе Хөкүмәтенен «Урманнарны янгына каршы кору чаралары турында» 2011 елның 16 апрелдәге 281 номерлы карары, Россия Федерациясе Хөкүмәтенен «Урман янғыннарны аркасында урманнарда барлыкка килгән гадәттән тыш хәлләрне бетерү өчен федераль башкарма хакимият органнары көчләрен һәм чараларын жәлеп итү турында» 2017 елның 2 декабрдәге 1464 номерлы карары, Россия Федерациясе Хөкүмәтенен «Урман янғыннарны нәтижәсендә барлыкка килгән гадәттән тыш хәлләр турында» 2011 елның 17 маендагы 376 номерлы карары, Россия Федерациясе Хөкүмәтенен «Урман янғыннарны сүндерү планын төзү һәм аны һәм аның рәвешен раслау кагыйдәләрен раслау турында» 2011 елның 17 маендагы 377 номерлы карары, Россия Федерациясе Хөкүмәтенен «Урманнарда һәм урман янғыннарда янғын куркынычы турындагы мәгълүматларның дөреслеген контрольдә тоту кагыйдәләрен раслау турында» 2011 елның 18 августындагы 687 номерлы карары
22 статьяның 3 өлеше	Урманнарны үзләштерү өлкәсендә инвестиция эшчәнлеге. Урманнарны үзләштерү өлкәсендә өстенлекле инвестиция проектлары исемлеген эзерләү һәм раслау	Россия Федерациясе Хөкүмәтенен «Урманнарны үзләштерү турында өстенлекле инвестиция проектлары турында һәм Россия Федерациясе Хөкүмәтенен кайбер актларын көчен югалткан дип тану турында» 2018 елның 23 февралдәге 190 номерлы карары
114 статьяның 6 өлеше	Урман-парк зоналарында урнашкан урманнарның, яшел зоналарда урнашкан урманнарның функциональ зоналары	Россия Федерациясе Хөкүмәтенен «Россия Федерациясе Урман кодексының 114 статьясындагы 1 өлешенен 3 һәм 4 пунктларында күрсәтелгән урманнар урнашкан жирләренен цикләрен үзгәртү һәм урман паркы зоналарында урнашкан урманнарда

Россия Федерациясе Урман кодексы статьясы	Россия Федерациясе Урман кодексында каралган	Норматив актлар
1	2	3
		функциональ зоналарны билгеләү гагыйдәләрен раслау турында» 2019 елның 21 декабрдәге 1755 номерлы карары
13 статья	Урман инфраструктурасы	Россия Федерациясе Хөкүмәтенә «Якый торган урманнар, файдаланыла торган урманнар һәм резерв урманнары өчен урман инфраструктурасы объектлары исемлеген раслау турында» 2012 елның 17 июлдәге 1283-р номерлы күрсәтмәсе
21 статья	Урман инфраструктурасына бәйлә булмаган объектлар төзү, үзгәртеп кору һәм эксплуатацияләү	Россия Федерациясе Хөкүмәтенә «Якый торган урманнар, файдаланыла торган урманнар һәм резерв урманнары өчен урман инфраструктурасы булдыруга бәйлә булмаган объектлар исемлеген раслау турында» 2013 елның 27 маендагы 849-р номерлы күрсәтмәсе
45 статья	Урманнардан чыбыклы объектлар төзү, аларны үзгәртеп кору, аларны эшләтү өчен файдалану	Россия Федерациясе Хөкүмәтенә «Электр челтәрләре хужалыгы объектларының саклык зоналарын һәм мондый зоналар чикләрендә урнашкан жир кишәрлекләреннән файдалануның махсус шартларын билгеләү тәртибе турында» 2009 елның 24 февралдәге 160 номерлы карары
73.1 статьяның 6 өлеше	Дәүләти яисә муниципаль мөлкәтгә урман кишәрлегенә аренда шартнамәсен төзү Дәүләт мөлкәтендә яисә муниципаль мөлкәтгә урман кишәрлегенә аренда шартнамәсен эзерләү һәм төзү тәртибе	Россия Федерациясе Хөкүмәтенә «Агач материалы эзерләү өчен дәүләт милкендәге яисә муниципаль милкәтгә жир кишәрлеген арендага алу шартнамәсен төзү хокукына конкурста катнашучыларның конкурс тәкъдимнәрен бәяләү кагыйдәләрен һәм тәкъдим ителгән шартларны бәяләү һәм агач материалы эзерләү өчен дәүләт милкендәге яисә муниципаль милкәтгә жир кишәрлеген арендага алу шартнамәсен төзү хокукына конкурста жиңүченә билгеләүгә нигез булган билгеләрне раслау турында» 2019 елның 7 мартындагы 241 номерлы карары
Россия Федерациясе Табигать ресурслары һәм экология министрлыгы (алга таба – Россия Табигать министрлыгы) норматив актлары		
62 статьяның 3 өлеше	Урман торгызу. Урман торгызу кагыйдәләре	«Урманнарны торгызу кагыйдәләрен, урманнарны торгызу проекты составын, урманнарны торгызу проекты эшләү һәм аңа үзгәрешләр кертү тәртибен раслау турында» 2020 елның 4 декабрдәге 1014 номерлы боерык
73.1 статьясындагы 7 өлеше	Урман кишәрлегенә типик аренда шартнамәсе	«Урман кишәрлекләрен түләүгә нигездә файдалануга тапшыруның бер төрле шартнамәләрен раслау турында» 2020 елның 30 июлдәге 542 номерлы боерык
77 статьяның 7 өлеше	Урман утыртмаларын сату-алу турында типик шартнамә	«Урман утыртмаларын сату-алунуң бер төрле шартнамәсен раслау турында» 2020 елның 27 июлдәге 488 номерлы боерык
60.15 статья	Сирәк очрый торган һәм юкка чыгу куркынычы янаган агачларны, куакларны, лианаларны, бүтән урман үсемлекләрен саклау үзенчәлекләре	«Россия Федерациясе Кызыл китабына яисә Россия Федерациясе субъектлары кызыл китапларына кертелгән, сирәк очрый торган һәм юкка чыгу куркынычы янаган агачларны, куакларны, лианаларны, бүтән урман үсемлекләрен саклау үзенчәлекләрен раслау турында» 2017 елның 29

Россия Федерациясе Урман кодексы статьясы	Россия Федерациясе Урман кодексында каралган	Норматив актлар
1	2	3
		маендагы 264 номерлы боерык
16 статьяның 3 өлеше, 64 статьяның 3 өлеше	Урманнарны тәрбия кылу. Урманнарны тәрбия кылу кагыйдэләре. Урман утыртмаларын кисү тәртибе	«Урманнарны карау кагыйдэләрен раслау турында» 2020 елның 30 июлендәге 534 номерлы боерык
112 статьяның 5 өлеше	Махсус сакланучы табигать территорияләрендә урнашкан урманнардан файдалану, аларны саклау, яклау, яңадан үстерү үзенчәлекләре	«Махсус сакланыла торган табигать территорияләрендә урнашкан урманнардан файдалану, аларны саклау, яклау, торгызу үзенчәлекләрен раслау турында» 2007 елның 16 июлендәге 181 номерлы боерык
53.1 статья	Урман янгыннарын кисәтү	«Урман янгыннарын кисәтү һәм сүндерү чаралары төрләрен, урманнардан файдаланучы затларның элге чаралар белән тәэмин ителү нормативларын, урманнардан файдаланганда булырга тиешле урман янгыннарын кисәтү һәм сүндерү чаралары нормаларын раслау турында» 2014 елның 28 мартындагы 161 номерлы боерык
53.2 статья	Урманнарда янгын чыгу куркынычын һәм урман янгыннарын мониторинглау	«Урманнарда янгын куркынычын һәм урман янгыннарын күзәтүне гамәлгә ашыру тәртибен раслау турында» 2014 елның 23 июнендәге 276 номерлы боерык
15 статьяның 3 өлеше	Урман үсә торган зоналар һәм урманлы районнар	«Россия Федерациясенең урман үсү зоналары исемлеген һәм Россия Федерациясенең урманлы районнары исемлеген раслау турында» 2014 елның 18 августындагы 367 номерлы боерык
87 статьяның 7 өлеше	Урман хужалыгы регламентларының составы, аларны эшләү тәртибе, аларның гамәлдә булу вакыты һәм аларга үзгәрешләр кертү тәртибе	«Урман хужалыгы регламентлары составын, аларны эшләү тәртибен, аларның гамәлдә булу вакытын һәм аларга үзгәрешләр кертү тәртибен раслау турында» 2017 елның 27 февралендәге 72 номерлы боерык
60.5 статья	Урман патологиясе буенча дәүләт мониторингы	«Урман авырулары буенча дәүләт мониторингын гамәлгә ашыру тәртибен раслау турында» 2017 елның 5 апрелендәге 156 номерлы боерык
60.7 статья	Зарарлы организмнар таралуны кисәтү	«Зарарлы организмнар таралуны кисәтү чараларын гамәлгә ашыру кагыйдэләрен раслау турында» 2020 елның 9 ноябрендәге 912 номерлы боерык
60.6 статьяның 4 өлеше	Урман патологиясе буенча тикшеренүләр. Урман патологиясе буенча тикшеренүләрне уздыру тәртибе	«Урман авыруларына бәйле тикшеренүләрне уздыру тәртибен һәм урман авыруларына бәйле тикшеренү актының рәвешен раслау турында» 2020 елның 9 ноябрендәге 910 номерлы боерык
16.1 статьяның 4 өлеше, 29 статьяның 9 өлеше	Диләнке эшләр. Агач материалы эзерләү. Агач материалы эзерләү кагыйдэләре. Урман утыртмаларын кисү тәртибе	«Агач материалы эзерләү кагыйдэләрен һәм Россия Федерациясе Урман кодексының 23 статьясында күрсәтелгән урманчылыкларда агач материалы эзерләү үзенчәлекләрен раслау турында» 2020 елның 1 декабрендәге 993 номерлы боерык «Диләнке эшләр төрләрен, аларны уздыру тәртибен һәм эзлеклеген, Диләнке эшләрнең технологик карта рәвешен, Диләнкене карап чыгу акты рәвешен һәм Диләнкене карау тәртибен раслау турында» 2016 елның 27 июнендәге 367 номерлы боерык

Россия Федерациясе Урман кодексы статьясы	Россия Федерациясе Урман кодексында каралган	Норматив актлар
1	2	3
60.4 статья	Урманнарны яклау буенча районнарда бүленеш	«Урманнарны яклау буенча районнарда бүлү тәртибен раслау турында» 2017 елның 9 гыйнварындагы 1 номерлы боерык
91 статья	Дәүләт урман реестры	«Дәүләт урман реестрына документлаштырылган мәгълүматлар кертүгә һәм аны үзгәртүгә нигез булган документларның исемлеген, аларның формаларын һәм аларны эзерләү тәртибен раслау турында» 2013 елның 11 ноябрәндәге 496 номерлы боерык, «Дәүләт урман реестрында булган, зарури тәртиптә тапшырыла торган мәгълүмат төрләре исемлеген һәм аларны тапшыру шартларын раслау турында» 2013 елның 30 октябрәндәге 464 номерлы боерык, «Дәүләт урман реестрын алып бару рәвешләрен раслау турында» 2016 елның 6 октябрәндәге 514 номерлы боерык
70.1 статьяның 12 өлеше	Урман кишәрлекләрен проектлау	«Урман кишәрлегенә проект документлары составына һәм аның эчтәлегенә карата таләпләр, аны эзерләү тәртибен раслау турында» 2017 елның 3 февралендәге 54 номерлы боерык
60.13 статья	Урманнарны радиоактив пычранудан саклау үзенчәлекләре	«Урманнарның радиоактив пычрану зоналарында профилактика һәм тернәкләндерү чараларын гамәлгә ашыру үзенчәлекләрен раслау турында» 2017 елның 8 июнендәге 283 номерлы боерык
65 статьяның 5 өлеше	Урман орлыкчылыгы	«Урман орлыкчылыгы объектларын (урман орлыкчылыгы плантацияләрен, даими урман орлыклары кишәрлекләрен һәм шуңа охшаш объектларны) төзү һәм аерып чыгару кагыйдәләрен раслау турында» 2015 елның 20 октябрәндәге 438 номерлы боерык, «Төп урман агач токымнарының урман үсемлекләренә районнарда бүленгән орлыкларын куллану тәртибен раслау турында» 2020 елның 9 ноябрәндәге 909 номерлы боерык
46 статьяның 3 өлеше	Урманнарда агач материалын һәм башка урман ресурсларын эшкәртү өчен файдалану. Урманнарда агач материалы һәм башка урман ресурслары эшкәртү өчен файдалану кагыйдәләре	«Урманнарда агач материалы һәм башка урман ресурслары эшкәртү өчен файдалану кагыйдәләрен раслау турында» 2020 елның 28 июлендәге 495 номерлы боерык
38 статья	Урманнарда авыл хужалыгы алып бару өчен файдалану	«Урманнарда авыл хужалыгы алып бару өчен файдалану кагыйдәләрен һәм Урман кишәрлеген бирмичә, сервитут, гавами сервитут билгеләп яки билгеләмичә генә урманнарда авыл хужалыгы алып бару өчен файдалану очраклары исемлеген раслау турында» 2020 елның 2 июлендәге 408 номерлы боерык
49 статьяның 3 өлеше	Урманнарда файдалану турында хисап. Урманнарда файдалану турында хисап тапшыру тәртибе	«Урманнарда файдалану турында хисап кертелә торган мәгълүматлар исемлеген, урманнарда файдалану турында хисап тапшыру формасын һәм тәртибен, шулай ук урманнарда файдалану турында

Россия Федерациясе Урман кодексы статьясы	Россия Федерациясе Урман кодексында каралган	Норматив актлар
1	2	3
		электрон рәвештә хисап формасына карата таләпләр раслау турында» 2017 елның 21 августындагы 451 номерлы боерык
66 статьяның 2 өлеше	Урманнарны торгызу һәм урман үрчетү турында хисап. Урманнардан файдалану һәм урман үрчетү турында хисап тапшыру тәртибе	«Урманнарны торгызу һәм урман үрчетү турында хисапка кертелә торган мәгълүматлар исемлеген, урманнарны торгызу һәм урман үрчетү турында хисап формасын һәм аны тапшыру тәртибен, шулай ук урман торгызу һәм урман үрчетү турында электрон рәвештәге хисап форматына карата таләпләр раслау турында» 2017 елның 21 августындагы 452 номерлы боерык
89 статья	Урманнарны үзләштерү проектына дәүләти һәм муниципаль экспертиза. Урманнарны үзләштерү проектына дәүләти һәм муниципаль экспертиза тәртибе	«Урманнарны үзләштерү проектына дәүләт экспертизасы һәм муниципаль экспертиза тәртибен раслау турында» 2020 елның 30 июлендәге 513 номерлы боерык
26 статьяның 3 өлеше	Урман декларациясе. Урман декларациясен тутыру һәм тапшыру тәртибе	«Урман декларациясенә рәвешен, аны тутыру һәм тапшыру тәртибен, электрон рәвештә урман декларациясе форматына таләпләр раслау турында» 2020 елның 30 июлендәге 539 номерлы боерык
60 статьяның 3 өлеше, 60.11 статьяның 3 өлеше	Урманнарны янгыннардан саклау турында хисап. Урманнарны янгыннардан саклау турында хисап тапшыру тәртибе. Урманнарны яклау турында хисап. Урманнарны яклау турында хисап тапшыру тәртибе	«Урманнарны янгыннардан саклау турында хисапка кертелә торган мәгълүматлар исемлеген, урманнарны янгыннардан саклау турында хисап формасын һәм аны тапшыру тәртибен, шулай ук урманнарны янгыннардан саклау турында электрон рәвештә хисап тапшыру форматына карата таләпләр, урманнарны яклау турында хисапка кертелә торган мәгълүматлар исемлеген, урманнарны яклау турында хисап формасын һәм аны тапшыру тәртибен, шулай ук урманнарны яклау турында электрон рәвештә хисап форматына карата таләпләр раслау турында» 2017 елның 09 мартындагы 78 номерлы боерык
60.8 статьяның 5 өлеше	Зыянлы организмнарның чыганаclarын юк итү	«Зыянлы организмнарның чыганаclarын юк итү кагыйдәләрен раслау турында» 2020 елның 9 ноябрәндәге 913 номерлы боерык
53.4 статья	Урман янгыннарын сүндерү	«Урман янгыннарын сүндерү кагыйдәләрен раслау турында» 2014 елның 8 июлендәге 313 номерлы боерык
64.1 статьяның 2 өлеше	Урманнарны торгызу өчен билгеләнгән жирләргә урман урнашкан жирләргә кертү	«Урманнарны торгызу өчен билгеләнгән жирләргә урман урнашкан жирләргә кертү тәртибен һәм тиешле акт рәвешен раслау турында» 2019 елның 11 мартындагы 150 номерлы боерык
86 статьяның 5 өлеше	Россия Федерациясе субъектының урман планы. Россия Федерациясе субъектының урман планы составы һәм аны эзерләү тәртибе	«Россия Федерациясе субъекты урман планының бер төрле рәвешен һәм составын, аны эзерләү һәм аңа үзгәрешләр кертү тәртибен раслау турында» 2017 елның 20 декабрәндәге 692 номерлы боерык
32 статья	Агач булмаган урман ресурсларын эзерләү һәм жыеп	«Агач булмаган урман ресурсларын эзерләү һәм жыеп алу турында» 2020 елның 28 июлендәге 496

Россия Федерациясе Урман кодексы статьясы	Россия Федерациясе Урман кодексында каралган	Норматив актлар
1	2	3
	алу	номерлы боерык
67 статья, 68 статья	Урманнарны тәртипкә китерү турында гомуми нигезләмәләр. Урман корылышының эчтөлөгә	«Урманнарны тәртипкә китерүнең кулланма кагыйдәләрен раслау турында» 2018 елның 29 мартындагы 122 номерлы боерык
63 статьяның 2 өлеше	Урман үрчетү. Урман үрчетү кагыйдәләре	«Урманнарны үрчетү кагыйдәләрен, урманнарны үрчетү проекты составын, аны эшләү тәртибен раслау турында» 2020 елның 30 июлендәге 541 номерлы боерык
Федераль урман хужалыгы агентлыгы (алга таба – Рослесхоз) норматив актлары		
88 статьяның 2 өлеше	Урманнарны үзләштерү проекты Урманнарны үзләштерү проектының составы һәм аны эшләү тәртибе	«Урманнарны үзләштерү проекты составын һәм аны эшләү тәртибен раслау турында» 2012 елның 29 февралендәге 69 номерлы боерык
29 статьяның 5 өлеше	Файдалану өчен билгеләнгән диләнкә күләмен исәпләп чыгару тәртибе	«Файдалану өчен билгеләнгән диләнкә күләмен исәпләп чыгару тәртибен раслау турында» 2011 елның 27 маендагы 191 номерлы боерык
45 статья	Урманнардан чыбыклы объектлар төзү, аларны үзгәртеп кору, аларны эшләтү өчен файдалану	«Урманнардан чыбыклы объектлар төзү, аларны үзгәртеп кору, аларны эшләтү өчен файдалану кагыйдәләрен һәм, сервитут, гавами сервитут билгеләп яки билгеләмичә, урман кишәрлеген бирмичә урманнардан чыбыклы объектлар төзү, аларны үзгәртеп кору, аларны эшләтү өчен файдалану очраклары исемлеген раслау турында» 2020 елның 10 июлендәге 434 номерлы боерык
43 статья	Урманнардан жир асты байлыкларын геологик өйрәнүне гамәлгә ашыру, файдалы казылмалар эзләү һәм чыгару өчен файдалану	«Урманнардан жир астын геологик өйрәнү, файдалы казылмалар эзләү һәм чыгару өчен файдалану кагыйдәләрен һәм, жир кишәрлеге бирмичә, сервитут билгеләп яки билгеләмичә, урманнардан жир астын геологик өйрәнү, файдалы казылмалар эзләү һәм чыгару өчен файдалану очраклары исемлеген раслау турында» 2020 елның 7 июлендәге 417 номерлы боерык
31 статья	Чәер эзерләү	«Чәер эзерләү кагыйдәләрен раслау турында» 2020 елның 9 ноябрәндәге 911 номерлы боерык
39 статья	Жимешле, жиләкле, декоратив урман үсемлекләре, дару үләннәре үстерү	«Урманнардан жимешле, жиләкле, декоратив урман үсемлекләрен, дару үләннәрен үстерү өчен файдалану кагыйдәләрен раслау турында» 2020 елның 28 июлендәге 497 номерлы боерык
34 статья	Азык-төлек урман ресурслары эзерләү һәм дару үләннәре жыю	«Азык-төлек урман ресурсларын һәм дару үләннәрен эзерләү кагыйдәләрен раслау турында» 2020 елның 28 июлендәге 494 номерлы боерык
40 статья	Урманнардан фәнни-тикшеренү эшчәнлеген, мәгариф эшчәнлеген гамәлгә ашыру өчен файдалану	«Урманнардан фәнни-тикшеренү эшчәнлеген, мәгариф эшчәнлеген гамәлгә ашыру өчен файдалану кагыйдәләрен раслау турында» 2020 елның 27 июлендәге 487 номерлы боерык
41 статья	Урманнардан рекреация эшчәнлеген гамәлгә ашыру өчен файдалану	«Урманнардан рекреация эшчәнлеген гамәлгә ашыру өчен файдалану кагыйдәләрен раслау турында» 2020 елның 9 ноябрәндәге 908 номерлы боерык
29 статьяның 6 өлеше, 81	Агач материалы эзерләү. Агач материалын эзерләү	«Агач материалын эзерләү рөхсәт ителми торган агачларның һәм куаклыкларның төрләре

Россия Федерациясе Урман кодексы статьясы	Россия Федерациясе Урман кодексында каралган	Норматив актлар
1	2	3
статьяның 3 пункты	рөхсәт ителми торган агачларның һәм куаклыкларның төрләре (токымнары) исемлеге	(токымнары) исемлеген раслау турында» 2011 елның 5 декабрендәге 513 номерлы боерык
53 статьяның 4 өлеше, 53.1 статья	Урманнарда янгын куркынычсызлыгы. Урман янгыннарын кисәтү	«Урманнарны янгынга каршы тәэмин итү нормативларын раслау турында» 2012 елның 27 апрелдәге 174 номерлы боерык, «Урманнарның табигый янгын куркынычы классификациясен һәм, һава шартларына карап, урманнарда табигый янгын куркынычы классификациясен раслау турында» 2011 елның 5 июлендәге 287 номерлы боерык
Татарстан Республикасы норматив актлары		
82, 83 статьялар	Урман мөнәсәбәтләре өлкәсендә Россия Федерациясе субъектлары дәүләт хакимияте органнары вәкаләтләре. Урман мөнәсәбәтләре өлкәсендә Россия Федерациясе дәүләт хакимияте органнарының аерым вәкаләтләрен Россия Федерациясе субъектлары дәүләт хакимияте органнарына тапшыру	«Татарстан Республикасында урманнардан файдалану турында» 2008 елның 22 маендагы 22-ТРЗ номерлы Татарстан Республикасы Законы, Татарстан Республикасы Президентының «Татарстан Республикасы Урман планын раслау турында» 2018 елның 24 декабрендәге ПУ-880 номерлы указы, «2014-2024 елларга Татарстан Республикасының урман хужалыгын үстерү» дәүләт программасын раслау турында» 2013 елның 30 июлендәге 531 номерлы Татарстан Республикасы Министрлар Кабинеты карары, Татарстан Республикасы Министрлар Кабинетының «Татарстан Республикасының төбәк әһәмиятендәге яки муниципальара әһәмиятендәге гомуми файдаланудагы автомобиль юллары исемлеген раслау турында» 2019 елның 17 октябрендәге 916 номерлы карары Татарстан Республикасы Тарифлар буенча дәүләт комитетының «Татарстан Республикасында шәхси ихтыяжлар өчен урман утыртмаларын сату-алу шартнамәсе буенча гражданнар өчен түләү дәрәжәләрен билгеләү турында» 2020 елның 7 октябрендәге 107-2/нпс-2020 номерлы карары

1 бүлек. Гомуми белешмэләр.

1.1. Урманчылыкка кыскача сыйфатлама

1.1.1. Урманчылыкның аталышы һәм урнашкан урыны

Татарстан Республикасы Урман хужалыгы министрлыгының Алабуга урманчылыгы Татарстан Республикасының төньяк-көнчыгыш өлешендә Алабуга, Менделеевск, Тукай районнары территориясендә урнашкан.

Административ район үзәкләре – Алабуга шәһәре, Менделеевск шәһәре, Чаллы шәһәре.

Урманчылык конторасы Алабуга шәһәрендә урнашкан, ул республика башкаласы Казан шәһәреннән 208 километр (алга таба – км) һәм иң якын тимер юл станциясеннән 20 км ераклыкта.

Урманчылыкның почта адресы: 423600, Татарстан Республикасы, Алабуга шәһәре, Чаллы шоссесы урамы, 9 йорт, тел.: 8(855-57) 7-36-31, 7-36-29, факс: 7-36-29.

Урманчылык территориясенә төньяктан көньякка кадәрге озынлыгы – 72 км, көнчыгыштан көнбатышка кадәр – 85 км.

1.1.2. Урманчылыкның, кишәрлек урманчылыкларының гомуми мәйданы, урманчылык территориясенә районнар буенча бүленеше

Урманчылык территориясенә муниципаль берәмлекләр буенча бүленеше 1 нче таблицада китерелә.

1 нче таблица

Урманчылык төзелеше

Т/с	Кишәрлек урманчылыкларының аталышы	Административ район	Гомуми мәйданы, гектар
1	2	3	4
1	Морт	Алабуга	9882
2	Менделеевск	Менделеевск	4658
		Алабуга	1923
3	Татарстан	Тукай	12508
Урманчылык буенча барлыгы			28791

Урманчылыкның урман фонды зур булмаган урман биләмәләреннән һәм урман кишәрлекләреннән тора. Урманчылык территориясе буйлап Чулман, Нократ елгалары һәм күпләгән санда кече елгалар, чишмәләр ага. Территорияләрендә урман фонды урнашкан муниципаль районнарның урманлы өлеше 12,1 процент тәшкил

итә.

Урманчылык территориясе бүлеп күрсәтелгән Татарстан Республикасы 1 нче схематик каратада күрсәтелгән.

1 нче карта-схема

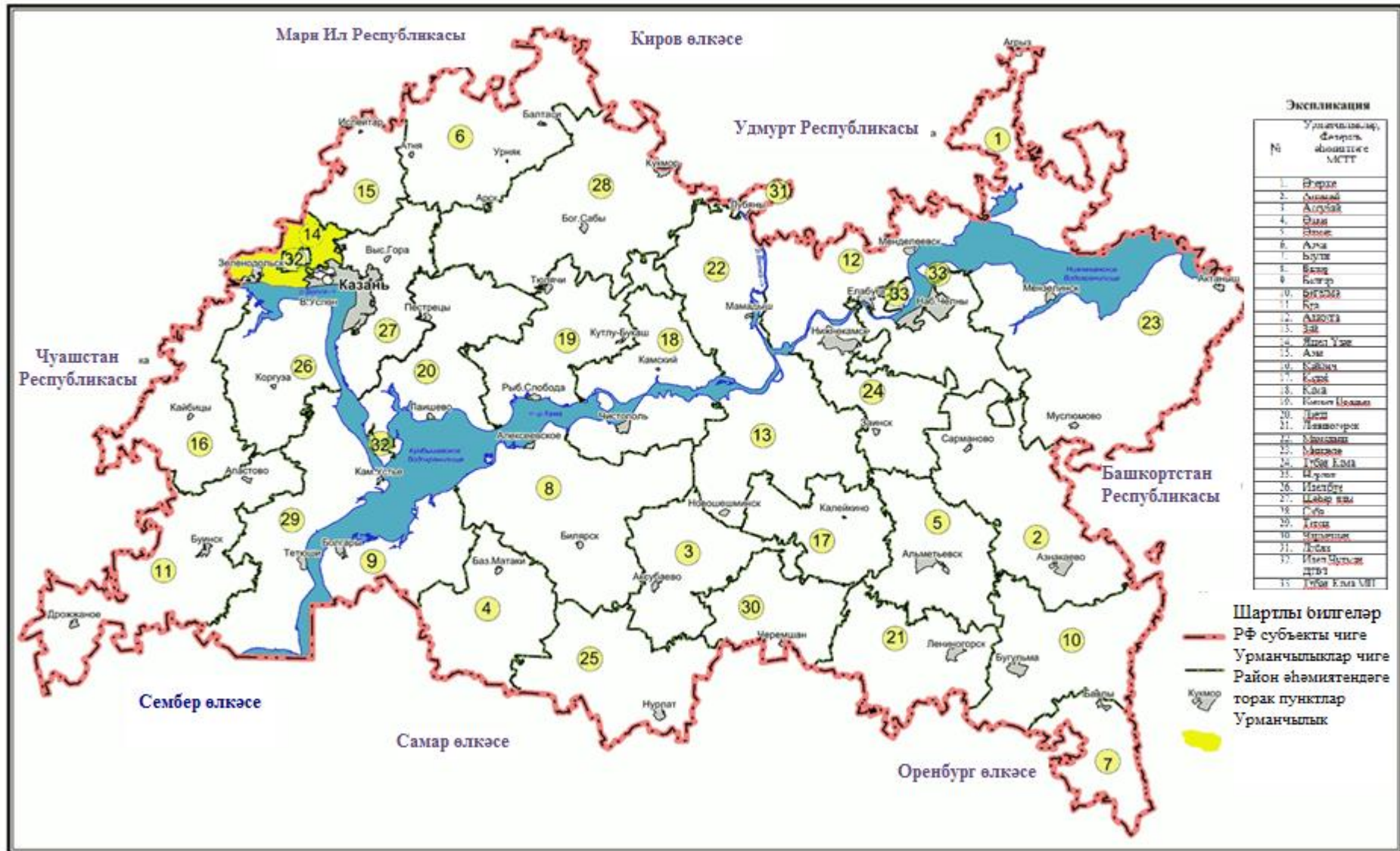

1.1.3. Урманчылык урманнарының урман үсү зоналарына, урманлы районнарға һәм урман яклау зоналарына һәм урман-орлык районнарына бүленеше

Россия Табигать министрлыгының «Россия Федерациясе Урман үсү зоналары исемлеген һәм Россия Федерациясе Урманлы районнар исемлеген раслау турында» 2014 елның 18 августындагы 367 номерлы боерыгы белән расланган урман үсә торган районнарға бүленеш нигезендә урманчылык территориясе Россия Федерациясененң Европа өлешендәге урман-дала районы урман-дала зонасына һәм Россия Федерациясененң Европа өлешендәге ылыслы-киң яфраклы урманнар зонасының ылыслы-киң яфраклы (катнаш) урманнар районына кертелгән (2 нче таблица).

2 нче таблица

Урманчылык урманнарының урман үсү зоналарына һәм урманлы районнарға бүленеше

Т/с	Кишәрлек урманчылыкларының исеме	Урман үсә торган зоналар	Урманлы район	Урман яклау районнарына бүленеш зонасы	Урман-орлык буенча районнарға бүленеш зонасы	Урман кварталлары исемлеге	Майданы, гектар
1	2	3	4	5	6	7	8
1	Морт	Ылыслы-киң яфраклы урманнар	Россия Федерациясененң Европа өлешендәге ылыслы-киң яфраклы (катнаш) урманнар районы	Урман патологиясе буенча уртача куркыныч	Нарат өчен - 2, чыршы - 4, карагай - 3, имән - 2.	1-102	9882
2	Менделеевск					1-52, 54-87, 89, 92-97, 102-107, 109-112	6581
3	Татарстан	Урман-дала	Россия Федерациясененң Европа өлешендәге урман-дала районы	Урман патологиясе буенча уртача куркыныч	Нарат өчен - 3, чыршы - 4, имән - 2	1-94, 97-131	12508
Урманчылык буенча барлыгы						334	28971

Урманчылык территориясененң һәм кишәрлек урманчылыкларының урманнар үсә торган зоналарға һәм урманлы районнарға бүленеше 2 нче схематик картада күрсәтелгән.

2 нче карта-схема

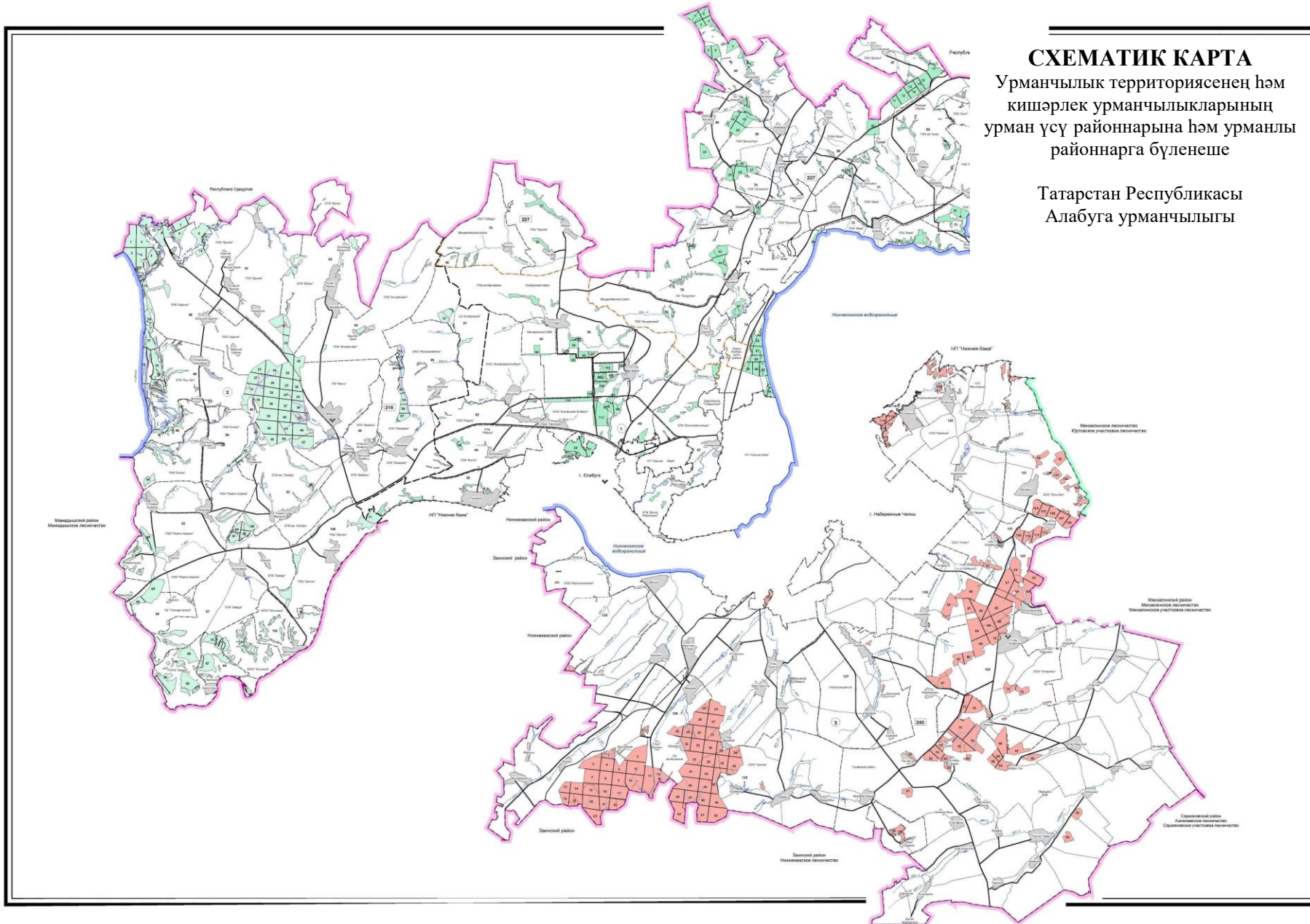

1.1.4. Урманчылык урманнарының кварталлар яисә аларның өлешләре буенча максатчан билгеләнеше һәм яклаучы урман категорияләре буенча бүленеше, шулай ук яклаучы, эксплуатация һәм резерв урманнарын бүлеп чыгару нигезләре

3 нче таблица

Урманнарның максатчан билгеләнеше һәм яклагыч урман категорияләре буенча бүленеше

Урманнарның максатчан билгеләнеше	Кишәрлек урманчылыгы	Кварталларның яки өлешләренен номерлары	Майданы, гектар	Урманнарны максатчан билгеләнеше буенча бүлү нигезләре
1	2	3	4	5
Жәмгысе урманнар, шул исәптән	Менделеевск		6581	
	Морт		9882	
	Татарстан		12508	
	Жәмгысе		28971	
1. Яклагыч урманнар, барлыгы, шул исәптән:			17394	
1.1. су саклау зоналарында урнашкан урманнар	Менделеевск	кварталлар: 40, 45, квартал өлешләре: 7, 8, 10, 12-17, 19, 21, 22, 24, 29, 32-34, 39, 41, 54-58, 61-64, 66-74, 76, 78, 79, 81, 82	652	РФ Урман кодексы, РФ Су кодексы «Татарстан Республикасы территориясендә урманнарны кыйммәтле урманнарга, эксплуатация урманнарына кертү һәм аларның чикләрен билгеләү турында» 2010 елның 16 июнендәге 232 номерлы Рослесхоз боерыгы, Россия Табигать ресурслары министрлыгының «Урманнарны тәртипкә китерү инструкциясен раслау турында» 2018 елның 29 мартындагы 122 номерлы боерыгы
	Морт	элегә кварталларның бер өлеше: 2-4, 6, 8, 9, 11-16, 18-20, 24, 27, 28, 31, 32, 35, 38, 41, 43, 44, 47-57, 61, 63, 72-78, 80, 81, 84-87, 89, 91-94, 99, 102	1025	
	Татарстан	элегә кварталларның бер өлеше: 1, 3-6, 10-12, 15-17, 20, 21, 23, 26, 29-31, 33, 43-45, 47, 48, 51, 53, 54, 59, 60, 75-78, 80, 125, 129	296	
	Жәмгысе		1973	
1.2. табигый һәм бүтән объектларны яклау вазыйфасын үтәүче урманнар, шул исәптән барлыгы:			4707	
1.2.1. яклагыч урман полосаларында урнашкан урманнар (тимер юл транспорты турында Россия Федерациясе законнары, автомобиль юллары турында һәм юл эшчәнлегенә турындагы законнар нигезендә)	Менделеевск	квартал: 30, элегә кварталларның бер өлеше: 6, 14-17, 24, 26, 28, 29, 56, 57, 59, 63, 65, 67-69, 71, 73, 78, 82	402	РФ Урман кодексы, «Татарстан Республикасы территориясендә урманнарны кыйммәтле урманнарга, эксплуатация урманнарына кертү һәм аларның чикләрен
	Морт	квартал өлешләре: 6, 17, 22, 25, 26, 30, 63, 65, 80, 81, 83, 84, 92,	383	

Урманнарның максатчан билгеләнеше	Кишәрлек урманчылыгы	Кварталларның яки өлешләренен номерлары	Майданы, гектар	Урманнарны максатчан билгеләнеше буенча бүлү нигезләре
1	2	3	4	5
билгеләнгән тимер юлларга бүлөп бирелгән полосалар чикләрендә һәм автомобиль юлларының юл буе полосаларында урнашкан урманнар)		93, 97, 100		билгеләү турында» 2010 елның 16 июнендәге 232 номерлы Рослесхоз боерыгы, Россия Табигать ресурслары министрлыгының «Урманнарны тәртипкә китерү инструкциясен раслау турында» 2018 елның 29 мартындагы 122 номерлы боерыгы
	Татарстан	квартал өлешләре: 1, 3, 11, 12, 57, 58, 62, 63, 65, 66, 70, 73, 75, 77, 79, 81-83, 90-92, 94, 97, 124, 126	787	
	Жәмгысе		1564	
1.2.2. урман паркы зоналарында урнашкан урманнар	Менделеевск	кварталлар: 46-52, 84, 86, 87, 89, 92-97, 102-107, 109-112, квартал өлеше: 85	1608	РФ Урман кодексы, «Татарстан Республикасы территориясендә урманнарны кыйммәтле урманнарға, эксплуатация урманнарына кергү һәм аларның чикләрен билгеләү турында» 2010 елның 16 июнендәге 232 номерлы Рослесхоз боерыгы, Россия Табигать ресурслары министрлыгының «Урманнарны тәртипкә китерү инструкциясен раслау турында» 2018 елның 29 мартындагы 122 номерлы боерыгы
	Морт	-	0	
	Татарстан	кварталлар: 98-122, 130, 131	1523	
	Жәмгысе		3131	
1.3. кыйммәтле урманнар, барлыгы шул исәптән:			10726	
1.3.1. су объектлары буйларында урнашкан тыюлы урман полосалары	Менделеевск	квартал өлешләре: 55, 59, 69, 71, 85	189	РФ Урман кодексы, «Татарстан Республикасы территориясендә урманнарны кыйммәтле урманнарға, эксплуатация урманнарына кергү һәм аларның чикләрен билгеләү турында» 2010 елның 16 июнендәге 232 номерлы Рослесхоз боерыгы
	Морт	кварталлар: 1,5, 67-69, 71, 79, 88, элге кварталларның бер өлеше: 2, 4, 16, 72-74, 78, 80, 84, 86, 87, 92, 96-99, 101, 102	2334	
	Татарстан		0	
	Жәмгысе		2523	
1.3.2. уылдык саклаучы урман полосалары	Менделеевск	квартал: 60, элге кварталларның бер өлеше: 41, 56-58, 61, 62, 69, 70, 72, 73, 78	661	РФ Урман кодексы, «Татарстан Республикасы территориясендә урманнарны кыйммәтле
	Морт	квартал өлешләре: 3,	500	

Урманнарның максатчан билгеләнеше	Кишәрлек урманчылыгы	Кварталларның яки өлешләренен номерлары	Мәйданы, гектар	Урманнарны максатчан билгеләнеше буенча бүлү нигезләре
1	2	3	4	5
		13, 14, 18, 75-78, 84, 86, 87, 99, 102		урманнарга, эксплуатация урманнарына керту һәм аларның цикләрен билгеләү турында» 2010 елның 16 июнендәге 232 номерлы Рослесхоз боерыгы
	Татарстан		0	
	Жәмгысе		1161	
1.3.3. эрозиядән жирләрен саклау өчен билгеләнгән эрозиягә каршы урманнар)	Менделеевск	кварталлар: 1-5, 9, 11, 18, 20, 23, 25, 27, 31, 35-38, 42-44, 75, 77, 80, 83, квартал өлешләре: 6-8, 10, 12-17, 19, 21, 22, 24, 26, 28, 29, 32-34, 39, 54, 63-69, 71, 74, 76, 79, 81, 82, 85	3069	РФ Урман кодексы, «Татарстан Республикасы территориясендә урманнарны кыйммәтле урманнарга, эксплуатация урманнарына керту һәм аларның цикләрен билгеләү турында» 2010 елның 16 июнендәге 232 номерлы Рослесхоз боерыгы
	Морт	кварталлар: 7, 10, 21, 58-60, 62, 64, 66, 70, 82, 90, 95, квартал өлешләре: 8, 9, 11, 12, 15, 17, 19, 20, 22, 48-57, 61, 63, 65, 80, 81, 83-85, 89, 91-94, 96-98, 100-102	2944	
	Татарстан	кварталлар: 67, 68, 71, 72, 74, 93, 123, 127, 128, квартал өлешләре: 53, 73, 81, 91, 92, 94, 97, 124-126, 129	1021	
	Жәмгысе		7042	
	Менделеевск	-	0	
2. эксплуатация урманнары	Морт	кварталлар: 23, 29, 33, 34, 36, 37, 39, 40, 42, 45, 46, әлеге кварталларның бер өлеше: 24-28, 30-32, 35, 38, 41, 43, 44, 47	2696	РФ Урман кодексы, «Татарстан Республикасы территориясендә урманнарны кыйммәтле урманнарга, эксплуатация урманнарына керту һәм аларның цикләрен билгеләү турында» 2010 елның 16 июнендәге 232 номерлы Рослесхоз боерыгы, Россия Табигать ресурслары министрлыгының «Урманнарны тәртипкә китерү инструкциясен раслау турында» 2018 елның 29 мартындагы 122 номерлы боерыгы
	Татарстан	кварталлар: 2, 7-9, 13, 14, 18, 19, 22, 24, 25, 27, 28, 32, 34-42, 46, 49, 50, 52, 55, 56, 61, 64, 69, 84-89, әлеге кварталларның бер өлеше: 1, 3-6, 10-12, 15-17, 20, 21, 23, 26, 29-31, 33, 43-45, 47, 48, 51, 54, 57-60, 62, 63, 65, 66, 70, 75-80, 82, 83, 90	8881	
	Жәмгысе		11577	

Урманнарның максатчан билгеләнеше	Кишәрлек урманчылыгы	Кварталларның яки өлешләренең номерлары	Мәйданы, гектар	Урманнарны максатчан билгеләнеше буенча бүлү нигезләре
1	2	3	4	5
Жәмгысе урманнар			28971	

1.1.5. Урманчылык территориясендә урман фонды жирләре составыннан урманлы һәм урмансыз жирләргә сыйфатлама

4 нче таблица

Урманчылык территориясендә урман фондының урманлы һәм урмансыз жирләренә сыйфатлама

Жирләренә категориясе	Урманчылык буенча барлыгы	
	Мәйданы, гектар	Процент
1	2	3
Жирләренә гомуми мәйданы	28971	100
Урманлы жирләр – барлыгы	27253	93,8
Урман үсемлекләре каплаган жирләр, барлыгы	26911	92,6
Шул исәптән: урман культуралары	8201	27,7
Урман үсемлекләре капламаган жирләр, барлыгы	263	1,2
шул исәптән:		
- тоташмаган урман культуралары	258	1,0
- урман питомниклары; плантацияләр	5	-
- табигый аралыклар	-	-
урман торгызу фонды, барлыгы	79	
шул исәптән:		
- көекләр, һәлак булган утыртмалар	27	0,1
- киселгән урыннар һәм диләнкеләр	48	0,1
- ачык, ташландык урыннар	4	-
Урмансыз жирләр – барлыгы	1718	6,2
шул исәптән:		
- сөрүлекләр	-	-
- печән чабу урыннары	123	0,6
- жәйләүләр	436	1,8
- бакчалар, тут агачлыклары, жиләклекләр	22	0,1
- сулар	46	
- юллар, ызаннар	143	0,5
- утарлар һ.б.	165	0,6
- сазлар	24	0,1
- комнар	3	-
- бозлыклар	-	-
- башка төрле жирләр	756	2,5

1.1.6. Гамәлдәге һәм проектлана торган махсус сакланыла торган табигать территорияләренә һәм объектларга, аларны оештыру, экологик челтәрләрен үстерү, биотөрлелеген саклау планнарына сыйфатлама

Хокукий режим РФ Урман кодексының 112 статьясы белән билгеләнә. Бу жирләр әйләнештән алынган яки әйләнешендә чикләнгән (РФ Жир кодексының 27 статьясы).

Махсус сакланыла торган табигать территорияләрендә тыела яисә рөхсәт ителә, гамәлгә ашырыла торган конкрет эшчәнлек төрләре, шул исәптән урманнардан файдалану, аларны саклау, яклау яисә яңадан житештерү өлкәсендә, РФ Жир кодексы, РФ Урман кодексы, «Махсус сакланыла торган табигать

территорияләре турында» 33-ФЗ номерлы федераль закон, шулай ук аларны үтәү өчен чыгарылган Татарстан Республикасы норматив хокукый актлары белән билгеләнә.

Урманчылык территориясендә гамәлдәге һәм проектлана торган махсус сакланучы табигый территорияләр юк.

1.1.7. Илкүләм мирас буенча проектлана торган урманнарغا сыйфатлама

Татарстан Республикасы территориясендә сыйфатламалары буенча илкүләм мирас урманнарына кертү өчен тиешле урманнар юк.

1.1.8. Диләнке эшләрен гамәлгә ашырганда сакланырга тиешле биологик күптөрлелек төрләрен һәм буфер зоналары зурлыклары исемлеге

Биологик күптөрлелекне саклау – урман хужалыгы эшчәнлеген алып баруда зарури шарт. Ул яклаучы урманнарда, махсус сакланучы урман кишәрлекләрендә генә түгел, ә диләнке эшләре гамәлгә ашырылганда да тәэмин ителергә тиеш.

Урман кишәрлекләрендә кисү эшләре уздырылганда тереклек итү тирәлеге шартлары шактый үзгәрә. Үсеш алуның үзгәргән шартларында, яңа шартларга хас булганча, бары тик урман биоценозлары гына яши ала, шуңа күрә тереклек тирәлеген тамырдан үзгәртә торган тоташ кисүләр барышында биотопларны (биоценоз биләгән киңлекләренең абиотик факторлары буенча беришлеләренә карата) максимал саклау мөһим.

Үсемлекләренең һәм хайваннарның урман төрләре тереклек итә торган шартлар төрлелеген саклау өчен диләнкеләрне аерып чыгарганда һәм таксацияләгәндә әһәмиятле биотоплар (әһәмиятле объектлар) – кисү эшләре кагылмый торган һәм биотөрлелекне саклау өчен әһәмиятле булган, зур булмаган жир кишәрлекләре аерып чыгарыла, ә диләнкеләр эшләнгәндә, – саклана.

Аларның булуы билгеле бер дәрәжәдә табигый жимерелү нәтижеләрен имитацияләргә булыша, киселгән урыннарда урман тирәлеген сакларга һәм торгызырга ярдәм итә. Әлеге объектлар Россия Кызыл китабына һәм/яки төбәкләрдәге Кызыл китапларга кертелгән, сирәк очраучы һәм зәгыйфь тере организм төрләренең потенциалы тереклек итү урыннары булып тора.

Диләнке эшләрен гамәлгә ашырганда сакланылырга тиешле биологик күптөрлелек объектларының һәм буфер зоналарының нормативлары һәм параметрлары 5 нче таблицада чагылдырылды.

5 нче таблица

Диләнке эшләрен гамәлгә ашырганда сакланырга тиешле биологик күптөрлелек объектларының һәм буфер зоналарының нормативлары һәм параметрлары

Т/с	Биологик күптөрлелек объекттарының аталышы	Биологик күптөрлелек объекттарына сыйфатлама	Буфер зоналарының күләмнәре (зарурлык булганда)
1	2	3	4
1	Даими һәм вакытлы су агымнары	Су агымының аерым ачык күренеп тора торган үзәнә. Вакытлы су агымы даими рәвештә су басу эзләре буенча ачыкланырга мөмкин. Коры жәйдә су агымы кибәргә мөмкин.	Әгәр нормативларда башкача билгеләнмәсә, даими су агымнары өчен киңлеге кимендә 50 метр (алга таба – м), вакытлы су агымнары үзәннәре буйлап кимендә 20 м буфер зоналары билгеләнә. Буфер зонасында инде урман баскан тугайлык булырга тиеш түгел һәм су агымы үзәннән башлап яисә урмансыз тугайлыктан башлап һәр ягыннан үлчәнә. Искәрмә: буфер зонасына мәжбүри рәвештә сөзәк таулар һәм тамыр токымнары чыккан урыннар кертелергә тиеш.
2	Кизләүләр (чишмәләр), грунт сулары чыгу урыннары	Төптә кизләүләр аерылып торырга мөмкин, яисә су таудан агучы чишмә рәвешендә агып чыга. Чишмә карст бүрәнкәсеннән агып чыгарга мөмкин.	Чишмәләр буйлап (алар чыккан урыннар тирәли) киңлеге кимендә 50 м буфер зоналары аерыла. Дөвалану яисә савыктыру максатларында файдаланыла торган, шулай ук зиярәт кылу объекты булып хезмәт итүче (изгеләр чишмәсе) чишмәләр тирәли буфер зонасы киңәйтелергә мөмкин – аерым тәртиптә билгеләнә.
3	Сазлыклы уйсулыклар һәм вакытлыча су баса торган урыннар	Кишәрлек артык дымлы: әлеге кишәрлек артыгы белән дымланган: су өслеккә чыккан яисә аяк белән басканда бүселеп чыга. Объект чикләрендә – артык дымланган урман типларының туфрак катламы. Кырые буйлап, шулай ук объектлар чикләрендә агачлар юк яисә товарлык дәрәжәсе аз булган агачлар гына үсә.	Су баса торган кишәрлек кырые буйлап су өслектә тора яисә басканда чыга. Рельефта түбәнрәк урында, туфрак өсте капламы чигендә, чиге буйлап туфрак өсте катламы һәм агачлыклар сыйфатында.
4	Күлләрнең, сазларның һәм башка ачык урыннарның ярлары буйлап урман кашаклары, сазлыкларда зур булмаган утраулар	Ачык киңлекләрнең (күлләр, сазлар, болыннар) ярларында урман кашакларын аерып чыгару урман корылышы буенча яклагыч полоса билгеләнмәгән очракта башкарыла.	Киңлеге кимендә 50 м урман кашагы күл суыннан алып яисә ачык башка урын киселешеннән башлап үлчәнә. Ләкин, әгәр күлдә утраучык яисә сазланган урын булса, буфер зонасын каты яр кырыеннан яисә сазлык яки ачык территория кырыеннан башлап үлчиләр. Шулай ук сазлык белән әйләндереп алынган зур булмаган (0,5 гектарга кадәр) утраулар да билгеләнә. Искәрмә: әгәр әлеге күл яисә сазлык хайваннарның сезонлы туплану һәм үрчү урыны, сирәк очрый торган һәм нәзберек төрләрнең фактта тереклек итү урыны булып торса, ул очракта

Т/с	Биологик күптөрлелек объектларының аталышы	Биологик күптөрлелек объектларына сыйфатлама	Буфер зоналарының күләмнәре (зарурлык булганда)
1	2	3	4
			буфер зонасы киңәйтелергә тиеш
5	Чокырлар, су агымнарының тирән үзәннәре, башка төрле текә кыялар	Су агымнарының тирән кергән үзәнлекләре һәм чокырлар – тауның текәлегә 10°С башланып киткәндә. Башка текә таулар (киртләчләр, текә ярлар) – тауның текәлегә кимендә 20° булган очракта	Нормативларда башкача билгеләнмәсә, сөзәк тау өсте һәм асты буйлап киңлегә кимендә 15-20 м буфер зоналары билгеләнә. Сөзәк тауның үзе һәм буфер зонасы эһәмиятле объект булып тора.
6	Төп токымнарның, урман белән капланган калкулыкның шәрә урыннары, известьлы токым, ачык комлы кишәрлекләр, дюналар, таш чәчелгән урыннар	Куәте аз булган туфрак үсемлекләре белән капланган, төп токымнар шәрәләнгән торган урыннар. Таш чәчелгән урыннар – төрле зурлыктагы һәм шомалыктагы ташлар жыелмасы. Тау битләрендә, тау киртләчләрендә, ярларда һәм алар янәшәсендә еш очрый. Таш чәчелгән һәм шәрәләнгән урыннарда туфрак-үсемлек капламы аз. Комлы дюналар өлешчә аз куәтле туфрак-үсемлек катламы белән ныгытылырга мөмкин	Объект кишәрлекнең төп токымнары шәрәләнгән чиге буйлап яисә таш чәчелгән урын чиге буйлап билгеләнә. Таш чәчелгән, төп токымнар шәрәләнгән урын, дюна комплексы кырыеннан киңлегә кимендә 20 метрлы буфер зонасы билгеләнә
7	Аерым зур йомры ташлар һәм кантарлар	Лишайниклар һәм үсемлекләр белән капланган аерым зур йомры ташлар (2 куб.метрдан башлап) һәм кантарлар.	Аерым зур йомры ташларны майданлы объектны билгеләмичә генә билгеләргә була, аларның тупланышы майданлы объект буларак билгеләнә
8	Карст элементлары	Известь катнашмалы токым ятмалары яқын яткан урыннарда ярыклар, бүрәнкәләр, юкка чыга торган су агымнары һәм сулыклар, коры үзәнлекле сазлыклар. Калын известьташ катламының су белән юылган куышлыклары. Өслегендә уйсулыклар, жимерек, ярык урыннар күренә. Карст элементлары белән чишмәләр, кизләүле сазлыклар бәйлә булырга мөмкин. Өслегендә шәрәләнгән известьташлар күренергә мөмкин.	Объект тирәли уйсулык, куышлык кырыеннан киңлегә кимендә 20 м буфер зонасы билгеләнә.
9	Ачык һәм ярымачык урыннар	Урман белән капланмаган кишәрлекләр: зур булмаган аланлыклар, сирәклекләр, болынлыклар һ.б. (шул исәптән сазлыкланган). Агачларның тулылығы 0,4 ким. Запас 50 куб.метр/гектардан азрак.	Чиге буйлап агачлар арасында (тулылығы һәм запасы ким булган кишәрлек)
10	Аунак агачлар һәм жыл аударган агач-туфрак комплекслары тупланган	Төрле токымга караган, төрле таркалу стадияләрендәге аунаклар бар (диаметры 20 сантиметрдан (алга таба – см)	Таркалу тәрәзәләрен табигый яңару төркемнәре, шулай ук башка объектлар белән берлектә билгеләү максатка ярашлы була. Билгеләү

Т/с	Биологик күптөрлелек объектларының аталышы	Биологик күптөрлелек объектларына сыйфатлама	Буфер зоналарының күлэмнәре (зарурлык булганда)
1	2	3	4
		башлана). Жил аударган агач-туфрак комплекслары (ВПК) – зур агачларның тамыр системасы һәм туфракның өске катламнары белән бергә аву нәтижәсе.	эше объект чикләре буенча башкарыла
11	Коры-сары, биек түмәрләр, куышлы агачлар, берән-сәрән ятучы зур чыбык-чабыклар	Төрле токымнардан зур күләмле (диаметры 20 см башлана торган) коры-сары. Куышлы һәм тукран тукуган эзләре булган коры-сары аеруча кыйммәтле була. 2-5 м биеклегендәге һәм 20 см зуррак диаметрлы табигый эре түмәрләр. Куышлы агачлар. Төрле токымга караган, төрле таркалу стадияләрендәге чыбык-чабыклар (диаметры 20 см башлана).	Диләнке эшләгәндә куркыныч тудырмый торган коры-сарыны саклау максатка ярашлы була. Коры-сарылы һәм куышлы тере агачлар зарури сакланьрга тиеш.
12	Күп еллык агачлар һәм аларның чәчәклекләре, жыйнак биологик кыйммәтле урыннар	Берән-сәрән күп еллык агачлар, аларның чәчәклекләре һәм жыйнак биологик кыйммәтле кишәрлекләр.	Күп еллык, янгынга каршы корытылган наратлар, карт усак, кара зирек, кәжә талы аеруча кыйммәтле. Агачларның ябалдашы яхшы үсеш алган һәм жылгә каршы торырга сәләтле булырга тиеш. Күп еллык агачларның чәчәклекләре һәм жыйнак биологик кыйммәтле өлешләре составында агачларны саклау оптималь булып тора.
13	Төбәк өчен сирәк токым агачлары	Киң яфраклы токымлы агачлар: имән, корычагач, карама, өрәңге, юкә.	Сирәк токым агачларының жыйнак төркемнәрен һәм шушы токымнарға караучы берән-сәрән агачларны үз эченә алган чәчәклекләр саклана.
14	Сирәк һәм терлек азыгы булган куаклыклар	Чикләвек куагы, артыш, миләш, гөлжимеш, зелпе куаклары һ.б.	Сөйрәнмәләрдән башка саклана.
15	Яңартылуның гамәлдәге төркемнәре	Киселгән урыннарда үсеш алырга мөмкин булган ышанычлы үренте төркемнәре. Дренажланган урыннарда агач чыбылдыгы тәрәзәләрендә яңартылу төркемнәре, эре аунак өемнәре тупланган урыннарда чыршы шытып чыккан.	Үренте чәчәклекләре яңартылуның югары тыгызланган өлеше чикләре буенча билгеләнә.
16	Сирәк очраучы һәм нәзберек үсемлекләрнең һәм гөмбәләрнең тереклек итү урыннары	Россия Федерациясе Кызыл китабына һәм/яисә төбәк Кызыл китабына кертелгән сирәк очрый торган һәм нәзберек үсемлек һәм гөмбә төрләренең яңа ачыкланган даими тереклек итү урыннары.	Төрләрнең биологиясе һәм экологик таләпләре нигезендә билгеләнә. Күпчелек сирәк төрләргә билгеләве авыр булганга күрә, сирәк төр һәм аларны саклау өчен зарури чикләр булу-булмавын тәгаенләштерү өчен биология белгеченә мөрәжәгать итәргә киңәш ителә. Әгәр бер нөсхә яисә тереклек ияләренең жыйнак

1	2	3	4	5	6	магистраль лэре	7	8
Юллар, барлығы	82,3	-	3,3	18,0	21,3	27,6	33,4	
Шул исәптән								
а) автомобиль	82,3	-	3,3	18,0	21,3	27,6	33,4	
алардан:								
каты түшәмәле	2,4	-	-	-	-	-	2,4	
Грунт	79,9	-	3,3	18,0	21,3	27,6	31,0	
Шул исәптән								
ел әйләнәсе кулланыла торган	21,5	-	-	-	-	-	21,5	

Урманчылык территориясендә булган гомуми файдаланудагы барлык автомобиль юллары һәм урман хужалыгы юллары агач материалы саты һәм эшкәртү урыннарына чыгару юллары булып хезмәт итә.

Грунтлы автомобиль юлларының озынлыгы – 79,9 км.

Квартал ызаннарының озынлыгы – 222,8 км.

Чиктәш урман ызанының озынлыгы – 9,6 км.

Янгынга каршы ярлар озынлыгы – 2,5 км.

Чистартуны таләп итә – 126,8 км.

Урман эшкәртү инфраструктурасы (әзерләнган агач материалын эшкәртү объектлары, биоэнергетика объектлары һәм башкалар) агач материалы белән башка төрле урман ресурсларын эшкәртү өчен төзелә. РФ Урман кодексының 14 статьясы нигезендә яклаучы урманнарда урман эшкәртү инфраструктурасын төзү тыела.

Урманчылык территориясендә урман эшкәртү объектлары юк.

Урман инфраструктурасы төзүгә бәйле булмаган объектларны урман фонды жирләрендә төзү, үзгәртеп кору һәм эксплуатацияләү РФ Урман кодексының 21 статьясына нигезләнеп гамәлгә ашырыла.

Урманчылык территориясендә урман инфраструктурасын төзүгә бәйле булмаган чираттагы объектлар бар:

ясалма катламлы автомобиль юллары – 2,4 км;

электр энергиясе тапшыру чыбыкларының озынлыгы – 27,8 км;

газүткәргечләрнең озынлыгы – 12,8 км;

нефть үткәргечләр озынлыгы – 6,7 км;

элементә чыбыкларының озынлыгы – 2,6 км;

башка трассаларның озынлыгы – 32,4 км.

Территориаль планлаштыру схемасы буенча урманчылык территориясендә өстәмә объектлар планлаштырылмый. Башка категориягә караган, урман урнашкан жирләрдә урман инфраструктурасы булдыруга бәйле булмаган объектларны төзү, үзгәртеп кору һәм эксплуатацияләү урманнарның максатчан билгеләнеше буенча башка федераль законнарда каралган очракларда рөхсәт ителә.

Урман инфраструктурасы булдыруга бәйле булмаган объектларны төзү, үзгәртеп кору һәм эксплуатацияләү өчен файдаланылган жирләр РФ Урман кодексының 21 статьясындагы 6 өлеше нигезендә рекультивацияләнергә тиеш.

Россия Табигать ресурслары министрлыгының 2020 елның 28 июлендәге 495 номерлы боерыгы белән расланган Урманнарда агач материалын һәм бүтән урман

ресурсларын эшкэртү өчен файдалану кагыйдэләре нигезендә яклаучы урманнарда һәм махсус якланучы урман кишәрлекләрендә урман эшкэртү инфраструктурасы объектларын урнаштыру рөхсәт ителми.

Урманнарны максатчан билгеләнеше буенча, гамәлдәге һәм проектлана торган махсус сакланыла торган табигать территорияләрен, урман, урман эшкэртү инфраструктурасы объектларын, урман инфраструктурасы булдыруга бәйле булмаган объектларны тамгалап, кварталлар буйлап бүлгәләнеше 3 номерлы карта-схемада күрсәтелә.

1.2. Урманнардан рөхсәтле файдалану төрләре

Урманнардан файдалану урман мөнәсәбәтләрендә катнашучы гражданның һәм юридик затлар тарафыннан гамәлгә ашырыла (РФ Урман кодексының 4 ст.).

Шул ук вакытта, РФ Урман кодексының 5 статьясы нигезендә, урман динамикалы рәвештә яңартыла һәм трансформациягә бирелә торган табигый ресурс буларак карала, чөнки югарыда аталган статья нигезендә урманнардан файдалану, аларны саклау, яклау һәм яңадан үстерү экологик система яки табигый ресурс кебек урман төшенчәсеннән чыгып гамәлгә ашырыла.

Урманчылык территориясендә урманнардан кварталларга бүлөп рөхсәтле файдалану төрләре 7 нче таблицада күрсәтелә.

7 нче таблица.

Урманнардан рөхсәтле файдалану төрләре

Урманнардан рөхсәтле файдалану төрләре	Кишәрлек урманчылыгының аталышы	Кварталлар яки аларның өлешләре исемлегә	Мәйданы, гектар
1	2	3	4
Агач эзерләү (РФ Урман кодексының 25, 29 статьялары)	Менделеевск	Кварталлар: 1-52,54-87, 89,92-97,102-107,109-112	6581,0
	Морт	Кварталлар: 1-102	9882,0
	Татарстан	Кварталлар: 1-94,97-131	12580,0
	Жәмгысә		28971,0
Терлек азыгы эзерләү (РФ Урман кодексының 25, 31 статьялары)	Менделеевск	Кварталлар: 1-52,54-87, 89,92-97,102-107,109-112	6581,0
	Морт	Кварталлар: 1-102	9882,0
	Татарстан	Кварталлар: 1-94,97-131	12508,0
	Жәмгысә		28971,0
Агач булмаган урман ресурслары эзерләү һәм жыю (РФ Урман кодексының 25, 32 статьялары)	Менделеевск	Кварталлар: 1-52,54-87, 89,92-97,102-107,109-112	6581,0
	Морт	Кварталлар: 1-102	9882,0
	Татарстан	Кварталлар: 1-94,97-131	12508,0
	Жәмгысә		28971,0
Азык-төлек урман ресурсларын эзерләү һәм дару үләннәре жыю (РФ Урман кодексының 25, 34 статьялары)	Менделеевск	Кварталлар: 1-52,54-87, 89,92-97,102-107,109-112	6581,0
	Морт	Кварталлар: 1-102	9882,0
	Татарстан	Кварталлар: 1-94,97-131	12508,0
	Жәмгысә		28971,0
Ау хужалыгы өлкәсендә эшчәнлек төрләрен гамәлгә ашыру (РФ Урман кодексының 25, 36 статьялары) Тыела: урман-парк зоналары, яшел зоналар, әгәр эшчәнлекнең әлегә төрләрен гамәлгә ашыру урман утыртмаларын кисү яки аучылык инфраструктурасы объектларын булдыруга китереп чыгармаса, шәһәр урманнары	Менделеевск	Кварталлар: 1-45,54-83, квартал өлешләре: 85-87,89, 92-97,102-107,109-112	4973,0
	Морт	Кварталлар: 1-102	9882,0
	Татарстан	Кварталлар: 1-94, 97,123-129	10985,0
	Жәмгысә		25840,0
Авыл хужалыгын алып бару (РФ Урман кодексының 25, 38 статьялары), һәм балыкчылыктан тыш, балыкчылыкны	Менделеевск	Кварталлар: 1-6,9,11,18, 20,23,25-28,30,31,35-38, 42-44,59,60,65,75,77,80, 83, әлегә	4321,0

Урманнардан рөхсәтле файдалану төрләре	Кишәрлек урманчылыгының аталышы	Кварталлар яки аларның өлешләре исемлегә	Мәйданы, гектар
1	2	3	4
гамәлгә ашыру (25 статьяның 6.1 пункты) Тыела: урман паркы зоналары, шәһәр урманнары. МСК, яшел зоналар, печән чабу белән умартачылыктан гайре тыела.		кварталларның бер өлеше: 7,8,10,12,13-17,19,21, 22,24,29,32-34,39-41,45, 54-58,61-64,66-74,76,78, 79,81,82,85	
	Морт	Кварталлар: 1,5,7,10,17, 21-23,25,26,29,30,33,34, 36,37,39,40,42,45,46,58, 60,62,64-71,79,82,83,88, 90,95-98,100,101, әлеге кварталларның бер өлеше: 2-4,6,8,9,11-16,18-20,24,27,28,31,32, 35,38,41,43,44, 47-57,61, 63,72-78,80,81,84-87,89, 91-94,102	8857,0
	Татарстан	Кварталлар: 98-122,130, 131, әлеге кварталларның бер өлеше: 1,3-6,10-12,15-17,20,21, 23,26,29-31,32,33,43-45,47,48,51,53,54,59,60, 63,73-78, 80,125,129	10682,0
	Жәмгысә		23860,0
Фәнни-тикшеренү, мәгариф эшчәнлеген гамәлгә ашыру (РФ Урман кодексының 25, 40 статьялары)	Менделеевск	Кварталлар: 1-52,54-87, 89,92-97,102-107,109-112	6581,0
	Морт	Кварталлар: 1-102	9882,0
	Татарстан	Кварталлар: 1-94,97-131	12508,0
	Жәмгысә		28971,0
Рекреация эшчәнлеген гамәлгә ашыру (РФ Урман кодексының 25, 41 статьялары)	Менделеевск	Кварталлар: 1-52,54-87, 89,92-97,102-107,109-112	6581,0
	Морт	Кварталлар: 1-102	9882,0
	Татарстан	Кварталлар: 1-94,97-131	12508,0
	Жәмгысә		28971,0
Урман плантацияләре булдыру һәм аларны эксплуатацияләү (РФ Урман кодексының 25, 42 статьялары) Тыела: яклаучы урманнар, махсус сакланыла торган кишәрлекләр	Менделеевск	-	-
	Морт	Квартал: 40, әлеге кварталларның бер өлеше: 23-39, 41-47	1838,0
	Татарстан	Квартал: 8, әлеге кварталларның бер өлеше: 1-7, 9-52,54-66, 69,70,75-80, 82,83,85-90	4020,0
	Жәмгысә		5858,0
Жимешле, жиләкле, декоратив урман үсемлекләре, дару үләннәре үстерү (Россия Федерациясе Урман кодексының 25, 39 статьялары)	Менделеевск	Кварталлар: 1-52,54-87, 89,92-97,102-107,109-112	6581,0
	Морт	Кварталлар: 1-102	9882,0
	Татарстан	Кварталлар: 1-94,97-131	12508,0
	Жәмгысә		28971,0
Урман питомниклары булдыру һәм аларны эксплуатацияләү (РФ Урман кодексының 25, 39.1 статьялары)	Менделеевск	Кварталлар: 1-52,54-87, 89,92-97,102-107,109-112	6581,0
	Морт	Кварталлар: 1-102	9882,0
	Татарстан	Кварталлар: 1-94,97-131	12508,0
	Жәмгысә		28971,0
Жир асты байлыklarын геологик өйрәнү, файдалы казылмаларны эзләү һәм табу (РФ Урман кодексының 25, 43 статьялары) Тыела: урман-парк зоналары, яшел зоналар, шәһәр урманнары; РФ Урман	Менделеевск	Кварталлар:1-45,54-83, квартал өлешләре 85-87, 89,92-97,102-107,109-112	4973,0
	Морт	Кварталлар: 1-102	9882,0
	Татарстан	Кварталлар: 1-94, 97,123-129	10985,0

Урманнардан рөхсәтле файдалану төрләре	Кишәрлек урманчылыгының аталышы	Кварталлар яки аларның өлешләре исемлеге	Мәйданы, гектар
1	2	3	4
кодексының 114 статьясы нигезендә, жир асты байлыкларын геологик өйрәнү урман-парк зоналарында рөхсәт ителә	Жәмгысе		25840,0
Сусаклагычлар һәм бүтән ясалма су объектлары, шулай ук гидротехника корылмалары, диңгез портлары, диңгез терминаллары, елга портлары, причаллар төзү һәм эксплуатацияләү (РФ Урман кодексының 25, 44 статьялары)	Менделеевск	Кварталлар: 1-52,54-87, 89,92-97,102-107,109-112	6581,0
	Морт	Кварталлар: 1-102	9882,0
	Татарстан	Кварталлар: 1-94,97-131	12508,0
	Жәмгысе		28971,0
Чыбыклы объектлар төзү, аларны үзгәртү кору, эксплуатацияләү (РФ Урман кодексының 25, 45 статьялары) Тыела: урман паркы зоналары. Гамәлдәге чыбыклы объектлар, шул исәптән, Россия Федерациясе Урман кодексында әлеге куллану төре буенча чикләүләр кертелгән яклагыч урманнар категориясендә дә, кулланылырга мөмкин	Менделеевск	Кварталлар: 1-52,54-87, 89,92-97,102-107,109-112	6581,0
	Морт	Кварталлар: 1-102	9882,0
	Татарстан	Кварталлар: 1-94,97-131	12508,0
	Жәмгысе		28971,0
Агач материалы һәм башка төрле урман ресурслары эшкәртү (РФ Урман кодексының 25, 46 статьялары) Тыела: яклаучы урманнар, махсус сакланыла торган кишәрлекләр	Менделеевск	-	-
	Морт	Квартал 40, квартал өлешләре: 23-39, 41-47	1838,0
	Татарстан	Квартал 8, квартал өлешләре: 1-7,9-52, 54-66,69, 70,75-80, 82, 83, 85-90	4020,0
	Жәмгысе		5858,0
Рекреация эшчәнлеген гамәлгә ашыру (РФ Урман кодексының 25, 47 статьялары)	Менделеевск	Кварталлар: 1-52,54-87, 89,92-97,102-107,109-112	6581,0
	Морт	Кварталлар: 1-102	9882,0
	Татарстан	Кварталлар: 1-94,97-131	12580,0
	Жәмгысе		29043,0
	Морт	Кварталлар: 1-102	9882,0
	Татарстан	Кварталлар: 1-94,97-131	12580,0
	Жәмгысе		28971,0

2 нче бүлек. Урманнардан рөхсәтле файдалану нормативлары, параметрлары һәм чорлары, урманнарны саклау, яклау һәм яңадан торгызу нормативлары

2.1. Урманнардан агач материалы эзерләү өчен рөхсәтле файдалану нормативлары, параметрлары һәм чорлары

Урманнардан агач материалы эзерләү өчен файдалану Россия Федерациясе Урман кодексының 29, 29.1, 30 статьялары, Россия Табигать министрлыгының 2020 елның 1 декабрендәге 993 номерлы боерыгы белән расланган Агач материалы эзерләү кагыйдәләре белән регламентлана.

Агач материалы эзерләү эшкуарлык эшчәнлегенә максатларында гражданнар, юридик затлар тарафыннан, шулай ук гражданнар тарафыннан – шәхси максатларда (жылыту, төзелмәләр торгызу һ.б. өчен) гамәлгә ашырылырга мөмкин.

«Татарстан Республикасында урманнардан файдалану турында» 2008 елның 22 маендагы 22-ТРЗ номерлы Татарстан Республикасы Законнда каралган искәртмәле очрақларда урман утыртмаларын сату-алу шартнамәләре нигезендә дәүләт ихтыяжларын яки муниципаль ихтыяжларны тәмин итү өчен агач материалы эзерләүне гамәлгә ашыру рәхсәт ителә.

Чикләрендә агач материалы эзерләү өчен урманнардан файдалану рәхсәт ителгән кварталлар исемлегә 7 нче таблицада күрсәтелә.

Диләнкедә (урман кишәрлегенә кисү өчен билгеләнгән урман утыртмалары урнашкан бер өлешендә, урман-таксация бүлемтегендә, урман кварталында) агач материалы эзерләү өчен түбәндәгеләрне кисү рәхсәт ителә (РФ Урман кодексының 16 статьясы):

1) өлгергән, картайган урман утыртмаларын;

2) урманнарны тәрбия кылганда, һәлак булган һәм зарарланган урман утыртмаларын кискәндә урта яшьле, өлгереп килүче, өлгергән, картайган урман утыртмаларын;

3) РФ Урман кодексының 13, 14 һәм 21 статьяларында каралган объектларны төзү, үзгәртеп кору һәм эксплуатацияләү өчен билгеләнгән урман кишәрлекләрендә теләсә нинди яштәгә урман утыртмаларын.

Агач материалы эзерләү эше эксплуатация урманнарында, яклаучы урманнарда гамәлгә ашырыла, әгәр РФ Урман кодексында, бүтән федераль законнарда башкасы каралмаса.

Эксплуатация урманнарында агач эзерләү максатында тоташ һәм сайланма кисүләр гамәлгә ашырыла.

Сайланма кисүләр үзләренә эйләнә-тирәлекне хасил итү, су саклау, санитария-гигиена, савыктыру һәм башка төрле файдалы вазыйфаларын югалта баручы, яклаучы урманнарның максатчан билгеләнешен һәм алар үти торган файдалы вазыйфаларның сакланышын тәмин итүче урман утыртмаларын алмаштырырга ирек бирмәсә һәм РФ Урман кодексының 21 статьясының 5.1 өлешендә каралган очрақларда яклаучы урманнарда тоташ кисүләр гамәлгә ашырыла.

Урман агачларын кисү, тарттыру, өлешчә эшкәртү, саклау, эзерләнгән агач материалын алып чыгу агач материалы эзерләү максатларында урман кишәрлегенән файдаланучы зат тарафыннан урман декларациясе буенча декларацияләнгән торган чор башланган датадан 12 ай эчендә гамәлгә ашырыла. Агач материалы урман агачларын сату-алу шартнамәсе яисә РФ Урман кодексының 19 статьясының 5 өлешендә күрсәтелгән контракт нигезендә эзерләнгән очрақта, агачларны кисү, тарттыру, өлешчә эшкәртү, саклау, алып чыгу эшләре шартнамәдә яисә контрактта билгеләнгән вакыт эчендә тиешенчә гамәлгә ашырыла.

Файдалану өчен билгеләнгән диләнке күләменнән (агач алуның рәхсәт ителгән күләменнән) артып китүче күләмдә, шулай ук кисентеләр яшен бозып, агач материалы эзерләү тыела.

2.1.1. Өлгергән һәм картайган урман утыртмаларын кисү буенча файдалану өчен билгеләнгән диләнке күләме

Файдалану өчен билгеләнгән диләнке күләмен исәпләп чыгару РФ Урман кодексының 29 статьясы, «Файдалану өчен билгеләнгән диләнке күләмен исәпләп чыгару тәртибен раслау турында» 2011 елның 27 маендагы 191 номерлы Рослесхоз боерыгы, «Кисентеләрнең яшен билгеләү турында» 2015 елның 9 апрелендәге 105 номерлы Рослесхоз боерыгы нигезендә гамәлгә ашырыла.

Әлеге урман хужалыгы регламентының гамәлдә булу чорына өлгергән һәм картайган урман утыртмаларын сайланма кисүләр буенча файдалану өчен билгеләнгән диләнке күләме 8 нче таблицада китерелә.

Әлеге урман хужалыгы регламентының гамәлдә булу чорына өлгергән һәм картайган агачларны сайланма кисүләр буенча диләнке исәпләмәсе 9 нчы таблицада китерелә.

Күрсәткечләр	Барлыгы		шул исәптән тулылыгы буенча											
	гектар	мең куб.метр	1,0		0,9		0,8		0,7		0,6		0,3-0,5	
			гектар	мең куб.метр	гектар	мең куб.метр	гектар	мең куб.метр	гектар	мең куб.метр	гектар	мең куб.метр	гектар	мең куб.метр
1	2	3	4	5	6	7	8	9	10	11	12	13	14	15
билгеләнә торган диләнке күләме:														
Тамыр		-												
Матди кыйммәт		-												
Эшкә яраклы		-												
Хужалык бүлемтеге – Юкә														
Барлыгы хисапка кертелгән	201	44,3							42,8	13,1	38,3	8,8	119,9	22,4
Гомуми запастан уртача сайлап алу проценты		10								25		15		-
1 мәртәбәдә сайлана торган запас	81,1	4,6							42,8	3,3	38,3	1,3		-
Уртача кабатлану чоры	10													
Ел саен файдалану өчен билгеләнә торган диләнке күләме:														
Тамыр	8	0,4												
Матди кыйммәт		0,4												
Эшкә яраклы		0,2												
Яклаучы урман категориясе – су объектлары буйларында урнашкан тыюлыклы урман полосалары														
Хужалык бүлемтеге – нарат														
Барлыгы хисапка кертелгән	9	3,4					2,6	1,2	4,3	1,6			2,1	0,6
Барлыгы хисапка кертелгән		24						30		25				-
Гомуми запастан уртача сайлап алу проценты	6,9	0,8					2,6	0,4	4,3	0,4				-
1 мәртәбәдә сайлана торган запас	10													
Уртача кабатлану чоры														
Ел саен файдалану өчен билгеләнә торган диләнке күләме:														
Тамыр		0,1												
Матди кыйммәт		0,1												
Хужалык бүлемтеге – Чыршы														
Барлыгы хисапка кертелгән	4	0,9											4,0	0,9

Күрсәткечләр	Барлығы		шул исәптән тулылығы буенча											
	гектар	мең куб.метр	1,0		0,9		0,8		0,7		0,6		0,3-0,5	
			гектар	мең куб.метр	гектар	мең куб.метр	гектар	мең куб.метр	гектар	мең куб.метр	гектар	мең куб.метр	гектар	мең куб.метр
1	2	3	4	5	6	7	8	9	10	11	12	13	14	15
Тамыр	1	-												
Матди кыйммәт		-												
Эшкә яраклы		-												
Хужалык бүлемтеге – Усак														
Барлығы хисапка кертелгән	75	17,7					3,1	0,9	52,7	12,4	19,1	4,4	0,1	-
Гомуми запастан урт. сайлап алу проценты		23						30		25		15		-
1 мәртәбәдә сайлана торган запас	74,9	4,1					3,1	0,3	52,7	3,1	19,1	0,7		
Уртача кабатлану чоры	10													
Ел саен файдалану өчен билгеләнә торган диләнке күләме:														
Тамыр	7	0,3												
Матди кыйммәт		0,3												
Эшкә яраклы		0,2												
Хужалык бүлемтеге – Соры зирек														
Барлығы хисапка кертелгән	12	1,3									12,0	1,3		
Гомуми запастан урт. сайлап алу проценты		15										15		
1 мәртәбәдә сайлана торган запас	12	0,2									12,0	0,2		
Уртача кабатлану чоры	10													
Ел саен файдалану өчен билгеләнә торган диләнке күләме:														
Тамыр	1	-												
Матди кыйммәт		-												
Эшкә яраклы		-												
Хужалык бүлемтеге – Тирәк														
Барлығы хисапка кертелгән	14	3,8									14,0	3,8		
Гомуми запастан уртача сайлап алу проценты		15										15		
1 мәртәбәдә сайлана торган	14	0,6									14,0	0,6		

Күрсәткечләр	Барлығы		шул исәптән тулылығы буенча											
	гектар	мең куб.метр	1,0		0,9		0,8		0,7		0,6		0,3-0,5	
			гектар	мең куб.метр	гектар	мең куб.метр	гектар	мең куб.метр	гектар	мең куб.метр	гектар	мең куб.метр	гектар	мең куб.метр
1	2	3	4	5	6	7	8	9	10	11	12	13	14	15
Эшкә яраклы		-												
Хужалык бүлемтеге – Усак														
Барлығы хисапка кертелгән	3	0,8							3,0	0,8				
Гомуми запастан урт. сайлап алу проценты		25								25				
1 мәртәбәдә сайлана торган запас	3	0,2							3,0	0,2				
Уртача кабатлану чоры														
Ел саен файдалану өчен билгеләнә торган диләнке күләме:														
Тамыр	-													
Матди кыйммәт	-													
Эшкә яраклы	-													
Хужалык бүлемтеге – Юкә														
Барлығы хисапка кертелгән	42	12,1							4,7	1,5	37,3	10,6		
Гомуми запастан урт. сайлап алу проценты		17								25		15		
1 мәртәбәдә сайлана торган запас	42	2,0							4,7	0,4	37,3	1,6		
Уртача кабатлану чоры	10													
Ел саен файдалану өчен билгеләнә торган диләнке күләме:														
Тамыр	4	0,2												
Матди кыйммәт		0,2												
Эшкә яраклы		0,1												
Яклагыч урман категорияләре – урман паркы зоналарында урнашкан урманнар														
Хужалык бүлемтеге – усак														
Барлығы хисапка кертелгән	102	22,2							31,0	8,4	56,1	11,5	14,9	2,3
Гомуми запастан урт. сайлап алу проценты		17								25		15		-
1 мәртәбәдә сайлана торган запас	87,1	3,8							31,0	2,1	56,1	1,7		-

Хужалык бүлөмгө Һәм өстөнлөк итүче токым	Урман үсөмлөклөрө каплаган жирлөр, барлыгы	Шул исәптән яшь төркөмнөрө буенча						Өлгөргөн Һәм картайган утыртмалар запасы, мең куб.метр	1 га эксплуатация фондына ургача запасы, куб.метр	Тамыр массасының ургача үсөшө, мең куб.метр	Яшь классы	Кисентенең яше	Тоту өчен исәпләнгән диләнкеләр, мең куб.метр				Кинәш ителә торган диләнке хисабы					Утыртмаларның күздә тотылган калдык өлөшө, гектар	
		Үрәнгеләр	Урта яшьле		Өлгөрөп килүче	Өлгөргөн Һәм картайган							Эзлекле файдалануда	2 яшь төркөмөнө карый торган	1 нче яшь төркөмөнө карый торган	Интеграл	Майданы, гектар	тамыр запасы, мең куб.метр	Матди кыйммәткә әйләндерелә				
			Барлыгы	хисапка кергелде		Барлыгы	Ш.и. картайган												Барлыгы	Ш.и. эшкә яраклы әйләндереп була торган	Эксплуатация фондынан файдалану өлөшө, сан		
1	2	3	4	5	6	7	8	9	10	11	12	13	14	15	16	17	18	19	20	21	22	23	24
Өрәңгө	456		396	37	2	58		7,8	134	1,2	61 VII	7	3	3	6	3	0,4	0,3	0,2	55	18	37	28
Каен	143	4	20	5	10	109		24,2	223	0,5	61 VII	2	4	6	5	4	1,0	0,7	0,3	55	26	6	77
Усак	1736	98	41	41	149	1447	54	312,2	215	7,3	41 V	39	55	80	57	56	11,8	9,4	3,8	40	28	41	1050
Кара зирек	9		4	4		5		0,7	130		61 VII											4	2
Юкә	1173	74	477	105	245	377	47	94,4	251	4,3	61 VII	18	24	31	26	24	6,0	4,9	2,7	55	16	104	380
Тотаһ кисүләр буенча барлыгы																							
Жәмгысе	5498	706	1722	804	928	2152	113	476,2		18,9		86	108	137	112	101	22,4	18,1	9,0			816	1779
Блыслы	847	400	102	102	256	90	12	24,1		3,0		10	8	9	7	6	1,7	1,5	1,2			143	172
Каты яфраклы	1590	130	1078	547	268	116		19,6		3,8		17	17	11	17	11	1,9	1,6	1,0			516	86
Йомшак яфраклы	3061	176	542	155	404	1946	101	432,6		12,1		59	83	117	88	84	18,8	15,0	6,8			155	1521

2.1.2. Урманнарны тәрбияләгәндә урта яшьле, өлгереп килүче, өлгергән һәм картайган урман утыртмаларын кисү буенча файдалану өчен билгеләнгән диләнке күләме (агач материалы алуның ел саен рөхсәт ителгән күләме)

10 нчы таблица

Урманнарны тәрбияләгәндә урта яшьле, өлгереп килүче, өлгергән һәм картайган урман утыртмаларының файдалану өчен билгеләнгән диләнке күләме (агач материалы алуның ел саен рөхсәт ителгән күләме)

Т/с	Күрсәткечләр	Үлчәү берәмлеге	Урманнарны тәрбия кылу төрләре						Жәм-гысе
			Сирәкләү	Аркылы кисү	Яңарту өчен кисү	Рәвешен үзгәртеп кисү	Реконструкция кисүләре	Берән-сәрән агачларны кисү	
1	2	3	4	5	6	7	8	9	10
Токымы – нарат									
1	Урманчылык таләпләре буенча ачыкланган фонд	гектар	346	129					475
		мең куб.метр	16.5	7,8					24,3
2	Кабатлану чоры		10	15					
3	Ел саен файдалану күләме:								
	Мәйданы	гектар	35	8,8					43,8
	Тамыр	мең куб.метр	1.6	0,5					2,1
	Матди кыйммәт	мең куб.метр	1.3	0,5					1,8
	Эшкә яраклы	мең куб.метр	0.9	0,3					1,2
Токымы – чыршы									
1	Урманчылык таләпләре буенча ачыкланган фонд	гектар	114	1,0					115
		мең куб.метр	2.7	0,1					2,8
2	Кабатлану чоры		10	10					10
3	Ел саен файдалану күләме:								
	Мәйданы	гектар	11	0,1					11,1
	Тамыр	мең куб.метр	0.3	0,08					0,38
	Матди кыйммәт	мең куб.метр	0.2	0,07					0,27
	Эшкә яраклы	мең куб.метр	0.1	0,05					0,15
Токымы – Карагай									
1	Урманчылык таләпләре буенча ачыкланган фонд	гектар	0	0					0
		мең куб.метр	0	0					0

Т/с	Күрсәткечләр	Үлчәү берәмлеге	Урманнарны тәрбия кылу төрләре						Жәмгысе
			Сирәкләү	Аркылы кисү	Янарту өчен кисү	Рәвешен үзгәртеп кисү	Реконструкция кисүләре	Берән-сәрән агачларны кисү	
1	2	3	4	5	6	7	8	9	10
2	Кабатлану чоры								
3	Ел саен файдалану күләме:								
	Мәйданы	гектар	0	0					0
	Тамыр	мең куб.метр	0	0					0
	Матди кыйммәт	мең куб.метр	0	0					0
	Эшкә яраклы	мең куб.метр	0	0					0
жәмгысе ылыслы									
1	Урманчылык таләпләре буенча ачыкланган фонд	гектар	460	130					590
		мең куб.метр	19,2	7,9					27,1
2	Кабатлану чоры		10	10					10
3	Ел саен файдалану күләме:								
	Мәйданы	гектар	46	9					55
	Тамыр	мең куб.метр	1,9	0,5					2,4
	Матди кыйммәт	мең куб.метр	1,5	0,5					2,0
	Эшкә яраклы	мең куб.метр	1,0	0,3					1,3
Токымы – имән									
1	Урманчылык таләпләре буенча ачыкланган фонд	гектар	57	0					57
		мең куб.метр	1,7	0					1,7
2	Кабатлану чоры		10						10
3	Ел саен файдалану күләме:								
	Мәйданы	гектар	6,0	0					6,0
	Тамыр	мең куб.метр	0,1	0					0,1
	Матди кыйммәт	мең куб.метр	0,1	0					0,1
	Эшкә яраклы	мең куб.метр	-	0					-
Жәмгысе каты яфраклылар									
1	Урманчылык таләпләре буенча ачыкланган фонд	гектар	57	0					57
		мең куб.метр	1,7	0					1,7
2	Кабатлану чоры		10						10
3	Ел саен файдалану күләме:								
	Мәйданы	гектар	6,0	0					6,0
	Тамыр	мең куб.метр	0,1	0					0,1
	Матди кыйммәт	мең куб.метр	0,1	0					0,1

Т/с	Күрсәткечләр	Үлчәү берәмлеге	Урманнарны тәрбия кылу төрләре						Жәмгысе
			Сирәкләү	Аркылы кисү	Янарту өчен кисү	Рәвешен үзгәртеп кисү	Реконструкция кисүләре	Берән-сәрән агачларны кисү	
1	2	3	4	5	6	7	8	9	10
	Эшкә яраклы	мең куб.метр	-	0					-
Тоқымы – Каен									
1	Урманчылык таләпләре буенча ачыкланган фонд	гектар	11,0	36,0					47,0
		мең куб.метр	0,4	1,7					2,1
2	Кабатлану чоры		10	10					10
3	Ел саен файдалану күләме:								
	Мәйданы	гектар	1	3,3					4,3
	Тамыр	мең куб.метр	0,03	0,2					0,23
	Матди кыйммәт	мең куб.метр	-	0,1					0,1
	Эшкә яраклы	мең куб.метр	-	0,08					0,08
Тоқымы – Усак									
1	Урманчылык таләпләре буенча ачыкланган фонд	гектар	71,0	2					73,0
		мең куб.метр	1,6	0,08					1,68
2	Кабатлану чоры		10	10				10	10
3	Ел саен файдалану күләме:								
	Мәйданы	гектар	7	0,2					7,2
	Тамыр	мең куб.метр	0,2	0,01					0,21
	Матди кыйммәт	мең куб.метр	0,1	0,006					0,106
	Эшкә яраклы	мең куб.метр	0,05	0,002					0,052
Тоқымы – юкә									
1	Урманчылык таләпләре буенча ачыкланган фонд	гектар	17,0	8,0					25,0
		мең куб.метр	0,5	0,32					0,82
2	Кабатлану чоры		10	10				10	10
3	Ел саен файдалану күләме:								
	Мәйданы	гектар	2,0	0,5					2,5
	Тамыр	мең куб.метр	0,04	0,02					0,06
	Матди кыйммәт	мең куб.метр	0,03	0,02					0,05
	Эшкә яраклы	мең куб.метр	0,02	0,01					0,03
жәмгысе йомшак яфраклы									
1	Урманчылык таләпләре буенча ачыкланган фонд	гектар	99	46					145,0
		мең куб.метр	2,5	2,0					4,5
2	Кабатлану чоры		10	10				10	10

Т/с	Күрсәткечләр	Үлчәү берәмлеге	Урманнарны тәрбия кылу төрләре						Жәм-гысе
			Сирәкләү	Аркылы кисү	Янарту өчен кисү	Рәвешен үзгәртеп кисү	Реконструкция кисүләре	Берән-сәрән агачларны кисү	
1	2	3	4	5	6	7	8	9	10
3	Ел саен файдалану күләме:								
	Мәйданы	гектар	10,0	4,0					14,0
	Тамыр	мең куб.метр	0,2	0,2					0,4
	Матди кыйммәт	мең куб.метр	0,1	0,2					0,3
	Эшкә яраклы	мең куб.метр	0,1	0,1					0,2
Урманчылык буенча барлыгы									
1	Урманчылык таләпләре буенча ачыкланган фонд	гектар	616	176,0					792,0
		мең куб.метр	23,4	10,0					33,4
2	Кабатлану чоры		10	10				10	10
3	Ел саен файдалану күләме:								
	Мәйданы	гектар	62,0	13,0					75,0
	Тамыр	мең куб.метр	2,2	0,7					2,9
	Матди кыйммәт	мең куб.метр	1,7	0,7					2,4
	Эшкә яраклы	мең куб.метр	1,1	0,4					1,5
шул исәптән кишәрлек урманчылыклары буенча									
Менделеевск кишәрлеге урманчылыгы									
Токымы – нарат									
1	Урманчылык таләпләре буенча ачыкланган фонд	гектар	198	69					267
		мең куб.метр	9,8	4,0					13,8
2	Кабатлану чоры	ел	10	15					
3	Ел саен файдалану күләме								
	Мәйданы	гектар	20	5					25
	Сайлана торган запас:								
	Тамыр	мең куб.метр	1,0	0,3					1,3
	матди кыйммәткә әйләндереп була торган	мең куб.метр	0,8	0,3					1,1
	Эшкә яраклы	мең куб.метр	0,5	0,2					0,7
Токымы – чыршы									
1	Урманчылык таләпләре буенча ачыкланган фонд	гектар	9,0						9,0
		мең куб.метр	0,2						0,2
2	Кабатлану чоры	ел	10						
3	Ел саен файдалану күләме								

Т/с	Күрсәткечләр	Үлчәү берәмлеге	Урманнарны тәрбия кылу төрләре						Жәмгысе
			Сирәкләү	Аркылы кисү	Янарту өчен кисү	Рәвешен үзгәртеп кисү	Реконструкция кисүләре	Берән-сәрән агачларны кисү	
1	2	3	4	5	6	7	8	9	10
	Мәйданы	гектар	1,0						1,0
	Сайлана торган запас:								
	Тамыр	мең куб.метр							
	матди кыйммәткә әйләндереп була торган	мең куб.метр							
	Эшкә яраклы	мең куб.метр							
жәмгысе ылыслы									
1	Урманчылык таләпләре буенча ачыкланган фонд	гектар	207,0	69,0					276,0
		мең куб.метр	10,0	4,0					14,0
2	Кабатлану чоры	ел	10	15					
3	Ел саен файдалану күләме								
	Мәйданы	гектар	21,0	5,0					26,0
	Сайлана торган запас:								
	Тамыр	мең куб.метр	1,0	0,3					1,3
	матди кыйммәткә әйләндереп була торган	мең куб.метр	0,8	0,3					1,1
	Эшкә яраклы	мең куб.метр	0,5	0,2					0,7
Токымы – Каен									
1	Урманчылык таләпләре буенча ачыкланган фонд	гектар	1,0	15					16,0
		мең куб.метр	0,1	0,6					0,7
2	Кабатлану чоры	ел	10	15					
3	Ел саен файдалану күләме								
	Мәйданы	гектар	-	2,0					2
	Сайлана торган запас:								
	Тамыр	мең куб.метр	-	-					-
	матди кыйммәткә әйләндереп була торган	мең куб.метр	-	-					-
	Эшкә яраклы	мең куб.метр	-	-					-
Токымы – Усак									
1	Урманчылык таләпләре буенча ачыкланган фонд	гектар		2					2
		мең куб.метр		0,1					0,1
2	Кабатлану чоры	ел							

Т/с	Күрсәткечләр	Үлчәү берәмлеге	Урманнарны тәрбия кылу төрләре						Жәмгысе
			Сирәкләү	Аркылы кисү	Янарту өчен кисү	Рәвешен үзгәртеп кисү	Реконструкция кисүләре	Берән-сәрән агачларны кисү	
1	2	3	4	5	6	7	8	9	10
3	Ел саен файдалану күләме								
	Мәйданы	гектар		-					-
	сайлана торган запас:								
	Тамыр	мең куб.метр		-					-
	матди кыйммәткә әйләндереп була торган	мең куб.метр		-					-
	Эшкә яраклы	мең куб.метр		-					-
Токымы – юкә									
1	Урманчылык таләпләре буенча ачыкланган фонд	гектар	17	6					23
		мең куб.метр	0,5	0,2					0,7
2	Кабатлану чоры	ел	10						
3	Ел саен файдалану күләме								
	Мәйданы	гектар	2	-					2
	Сайлана торган запас:								
	Тамыр	мең куб.метр	-	-					-
	матди кыйммәткә әйләндереп була торган	мең куб.метр	-	-					-
	Эшкә яраклы	мең куб.метр	-	-					-
Жәмгысе йомшак яфраклы									
1	Урманчылык таләпләре буенча ачыкланган фонд	гектар	18,0	23,0					41,0
		мең куб.метр	0,6	0,9					1,5
2	Кабатлану чоры	ел	10	15					
3	Ел саен файдалану күләме								
	Мәйданы	гектар	2,0	2,0					4,0
	Сайлана торган запас:								
	Тамыр	мең куб.метр	-	-					-
	матди кыйммәткә әйләндереп була торган	мең куб.метр	-	-					-
	Эшкә яраклы	мең куб.метр	-	-					-
Кишәрлек урманчылыгы буенча жәмгысе									
1	Урманчылык таләпләре буенча ачыкланган фонд	гектар	225,0	92,0					317,0
		мең куб.метр	10,6	4,9					15,5

Т/с	Күрсәткечләр	Үлчәү берәмлеге	Урманнарны тәрбия кылу төрләре						Жәмгысе
			Сирәкләү	Аркылы кисү	Янарту өчен кисү	Рәвешен үзгәртеп кисү	Реконструкция кисүләре	Берән-сәрән ағачларны кисү	
1	2	3	4	5	6	7	8	9	10
2	Кабатлану чоры	ел							
3	Ел саен файдалану күләме								
	Мәйданы	гектар	23,0	7,0					30,0
	Сайлана торган запас:								
	Тамыр	мең куб.метр	1,0	0,3					1,3
	матди кыйммәткә әйләндереп була торган	мең куб.метр	0,8	0,3					1,1
	Эшкә яраклы	мең куб.метр	0,5	0,2					0,7
Морт кишәрлеге урманчылыгы									
Токымы – нарат									
1	Урманчылык таләпләре буенча ачыкланган фонд	гектар	141	59					200
		мең куб.метр	6,2	3,8					10
2	Кабатлану чоры	ел	10	15					
3	Ел саен файдалану күләме								
	Мәйданы	гектар	14	4					18
	Сайлана торган запас:								
	Тамыр	мең куб.метр	0,5	0,2					0,7
	матди кыйммәткә әйләндереп була торган	мең куб.метр	0,4	0,2					0,6
	Эшкә яраклы	мең куб.метр	0,3	0,1					0,4
Токымы – чыршы									
1	Урманчылык таләпләре буенча ачыкланган фонд	гектар	91	1					92
		мең куб.метр	2,2	0,1					2,3
2	Кабатлану чоры	ел	15	15					
3	Ел саен файдалану күләме								
	Мәйданы	гектар	9						9
	Сайлана торган запас:								
	Тамыр	мең куб.метр	0,3	-					0,3
	матди кыйммәткә әйләндереп була торган	мең куб.метр	0,3	-					0,3
	Эшкә яраклы	мең куб.метр	0,2	-					0,2
жәмгысе ылыссы									
1	Урманчылык таләпләре буенча	гектар	232,0	60,0					292,0

Т/с	Күрсәткечләр	Үлчәү берәмлеге	Урманнарны тәрбия кылу төрләре						Жәмгысе
			Сирәкләү	Аркылы кисү	Янарту өчен кисү	Рәвешен үзгәртеп кисү	Реконструкция кисүләре	Берән-сәрән агачларны кисү	
1	2	3	4	5	6	7	8	9	10
	ачыкланган фонд	мең куб.метр	8,4	3,9					12,3
2	Кабатлану чоры	ел	10	15					
3	Ел саен файдалану күләме								
	Мәйданы	гектар	23,0	4,0					27,0
	Сайлана торган запас:								
	Тамыр	мең куб.метр	0,8	0,2					1,0
	матди кыйммәتكә әйләндереп була торган	мең куб.метр	0,7	0,2					0,9
	Эшкә яраклы	мең куб.метр	0,5	0,1					0,6
Токымы – имән									
1	Урманчылык таләпләре буенча ачыкланган фонд	гектар	57,0	-					57,0
		мең куб.метр	1,7	-					1,7
2	Кабатлану чоры	ел	10	-					10
3	Ел саен файдалану күләме								
	Мәйданы	гектар	6,0	-					6,0
	Сайлана торган запас:								
	Тамыр	мең куб.метр	0,1	-					0,1
	матди кыйммәتكә әйләндереп була торган	мең куб.метр	0,1	-					0,1
	Эшкә яраклы	мең куб.метр	-	-	-		-		-
Жәмгысе каты яфраклы									
1	Урманчылык таләпләре буенча ачыкланган фонд	гектар	57,0	-					57,0
		мең куб.метр	1,7	-					1,7
2	Кабатлану чоры	ел	10	-					10
3	Ел саен файдалану күләме								
	Мәйданы	гектар	6,0	-					6,0
	Сайлана торган запас:								
	Тамыр	мең куб.метр	0,1	-					0,1
	матди кыйммәتكә әйләндереп була торган	мең куб.метр	0,1	-					0,1
	Эшкә яраклы	мең куб.метр	-	-	-		-		-
Токымы – Каен									

Т/с	Күрсәткечләр	Үлчәү берәмлеге	Урманнарны тәрбия кылу төрләре						Жәм-гысе
			Сирәкләү	Аркылы кисү	Янарту өчен кисү	Рәвешен үзгәртеп кисү	Реконструкция кисүләре	Берән-сәрән агачларны кисү	
1	2	3	4	5	6	7	8	9	10
1	Урманчылык таләпләре буенча ачыкланган фонд	гектар	10	21					31
		мең куб.метр	0,3	1					1,3
2	Кабатлану чоры	ел	10	10					
3	Ел саен файдалану күләме								
	Мәйданы	гектар	1	2					3,0
	Сайлана торган запас:								
	Тамыр	мең куб.метр	-	0,2					0,2
	матди кыйммәتكә әйләндереп була торган	мең куб.метр	-	0,2					0,2
	Эшкә яраклы	мең куб.метр	-	0,1					0,1
Токымы – Усак									
1	Урманчылык таләпләре буенча ачыкланган фонд	гектар	71						71
		мең куб.метр	1,6						1,6
2	Кабатлану чоры	ел	10						
3	Ел саен файдалану күләме								
	Мәйданы	гектар	7						7
	Сайлана торган запас:								
	Тамыр	мең куб.метр	0,2						0,2
	матди кыйммәتكә әйләндереп була торган	мең куб.метр	0,1						0,1
	Эшкә яраклы	мең куб.метр	0,1						0,1
Токымы – юкә									
1	Урманчылык таләпләре буенча ачыкланган фонд	гектар		2					2
		мең куб.метр			0,1				0,1
2	Кабатлану чоры	ел		10					
3	Ел саен файдалану күләме								
	Мәйданы	гектар		-					--
	сайлана торган запас:								
	Тамыр	мең куб.метр		-					-
	матди кыйммәتكә әйләндереп була торган	мең куб.метр		-					-
	Эшкә яраклы	мең куб.метр		-					-

Т/с	Күрсәткечләр	Үлчәү берәмлеге	Урманнарны тәрбия кылу төрләре						Жәмгысе
			Сирәкләү	Аркылы кисү	Янарту өчен кисү	Рәвешен үзгәртеп кисү	Реконструкция кисүләре	Берән-сәрән агачларны кисү	
1	2	3	4	5	6	7	8	9	10
Жәмгысе йомшак яфраклы									
1	Урманчылык таләпләре буенча ачыкланган фонд	гектар	81,0	23,0					104,0
		мең куб.метр	1,9	1,1					3,0
2	Кабатлану чоры	ел	10	10					
3	Ел саен файдалану күләме								
	Мәйданы	гектар	8,0	2,0					10,0
	Сайлана торган запас:								
	Тамыр	мең куб.метр	0,2	0,2					0,4
	матди кыйммәتكә әйләндереп була торган	мең куб.метр	0,1	0,2					0,3
	Эшкә яраклы	мең куб.метр	0,1	0,1					0,2
Кишәрлек урманчылыгы буенча жәмгысе									
1	Урманчылык таләпләре буенча ачыкланган фонд	гектар	370,0	83,0					453,0
		мең куб.метр	12,0	5,0					17,0
2	Кабатлану чоры	ел							
3	Ел саен файдалану күләме								
	Мәйданы	гектар	37,0	6,0					43,0
	Сайлана торган запас:								
	Тамыр	мең куб.метр	1,1	0,4					1,5
	матди кыйммәتكә әйләндереп була торган	мең куб.метр	0,9	0,4					1,3
	Эшкә яраклы	мең куб.метр	0,6	0,2					0,8
Татарстан кишәрлеге урманчылыгы Токымы – нарат									
1	Урманчылык таләпләре буенча ачыкланган фонд	гектар	7	1					8,0
		мең куб.метр	0,5	0,1					0,6
2	Кабатлану чоры	ел	10	15					
3	Ел саен файдалану күләме								
	Мәйданы	гектар	10						10
	Сайлана торган запас:								
	Тамыр	мең куб.метр	0,1	-					0,1
	матди кыйммәتكә әйләндереп була торган	мең куб.метр	-	-					-

Т/с	Күрсәткечләр	Үлчәү берәмлеге	Урманнарны тәрбия кылу төрләре						Жәмгысе
			Сирәкләү	Аркылы кисү	Янарту өчен кисү	Рәвешен үзгәртеп кисү	Реконструкция кисүләре	Берән-сәрән агачларны кисү	
1	2	3	4	5	6	7	8	9	10
	Эшкә яраклы	мең куб.метр	-	-					-
Токымы – чыршы									
1	Урманчылык таләпләре буенча ачыкланган фонд	гектар	14						14
		мең куб.метр	0,3						0,3
2	Кабатлану чоры	ел	10						10
3	Ел саен файдалану күләме								
	Мәйданы	гектар	1						1
	Сайлана торган запас:								
	Тамыр	мең куб.метр	-						-
	матди кыйммәткә әйләндереп була торган	мең куб.метр	-						-
	Эшкә яраклы	мең куб.метр	-						-
жәмгысе ылыссы									
1	Урманчылык таләпләре буенча ачыкланган фонд	гектар	21,0	1,0					22,0
		мең куб.метр	0,8	0,1					0,9
2	Кабатлану чоры	ел	10	15					
3	Ел саен файдалану күләме								
	Мәйданы	гектар	2,0	-					2,0
	Сайлана торган запас:								
	Тамыр	мең куб.метр	0,1	-					0,1
	матди кыйммәткә әйләндереп була торган	мең куб.метр	-	-					-
	Эшкә яраклы	мең куб.метр	-	-					-
Кишәрлек урманчылыгы буенча жәмгысе									
1	Урманчылык таләпләре буенча ачыкланган фонд	гектар	21,0	1,0					22,0
		мең куб.метр	0,8	0,1					0,9
2	Кабатлану чоры	ел							
3	Ел саен файдалану күләме								
	Мәйданы	гектар	2,0	-					2,0
	Сайлана торган запас:								
	Тамыр	мең куб.метр	0,1	-					0,1
	матди кыйммәткә әйләндереп	мең куб.метр	-	-					-

Т/с	Күрсәткечләр	Үлчәү берәмлеге	Урманнарны тәрбия кылу төрләре						Жәмгысе
			Сирәкләү	Аркылы кисү	Янарту өчен кисү	Рәвешен үзгәртеп кисү	Реконструкция кисүләре	Берән-сәрән агачларны кисү	
1	2	3	4	5	6	7	8	9	10
	була торган								
	Эшкә яраклы	мең куб.метр	-	-					-

Тәрбияви кәсүләр Россия Табигать министрлығының «Урманнарны карау кагыйдәләрен раслау турында» 2020 елның 30 июлендәге 534 номерлы боерыгы нигезендә башкарыла.

Урманны карау буенча кәсүнең яшь чорлары боерык нигезендә 11 нче таблицада китерелә.

11 нче таблица.

Урманны тәрбияви кәсүләрнең яшь чорлары

Урманны тәрбия кылганда кәсү төрләре	Урман утыртмаларының яше, ел				
	Кисенте яшенә карап, шытым бирүче агач токымыннан барлыкка килгән орлыклы һәм беренче генерацияле ылыслы һәм каты яфраклы		Кисенте яшенә карап, башка агач токымнары		
	100 елдан артык	100 елдан азрак	60 елдан артык	50-60 яшь	50 елдан азрак
1	2	3	4	5	6
Яктылык кертү өчен кәсү	10 кадәр	10 кадәр	10 кадәр	10 кадәр	5 кадәр
Кирәкмәгән үсемлекләргә кәсү	11-20	11-20	11-20	11-20	6-10
Сирәкләүләр	21 - 60	21-40	21-40	21-30	11-20
Аркылы кәсүләр	60 артык	40 артык	40 артык	30 артык	20 артык

Үсү шартлары типларын, караганчыга кадәр составы буенча утыртмаларның төркемен, бонитетлар классларын, чыбылдыкның караганнан соңгы минималь йомыклығын, агачлар саны яисә массасы буенча сайлау процентын күрсәтеп, өстенлек итүче һәр токым буенча тәрбияви кәсү режимы нормативлары 12 нче таблицада китерелде.

12 нче таблица

Тәрбияви кәсү режимының нормативлары

Урман утыртмаларының кәсүгә кадәрге составы	Урман типлары төркемнәре (бонитет классы)	Тәрбияли башлау яше, ел	Сирәкләү		Аркылы кәсүләр		Кисенте яшенә (өлгерү дәрәжәсенә) карата максатчан составы
			Тәрбиягә алганчы ябалдашларның минималь йомыклығы	Кәсү ешлығы, запасы буенча проценты	Караганчыга кадәр ябалдашларның минималь йомыклығы	Кәсү ешлығы, запасы буенча проценты	
1	2	3	4	5	6	7	8
1. Нарат утыртмалары							

Урман утыртмаларынын кисүгә кадәрге составы	Урман типлары төркемнәре (бонитет классы)	Тәрбияли башлау яше, ел	Сирәкләү		Аркылы кисүләр		Кисенте яшенә (өлгерү дәрәжәсенә) карата максатчан составы
			Тәрбиягә алганчы ябалдашларның минималь йомыклыгы	Кисү ешлыгы, запасы буенча проценты	Караганчыга кадәр ябалдашларның минималь йомыклыгы	Кисү ешлыгы, запасы буенча проценты	
			Караганнан соң	Кабатланучанлыгы (ел)	Караганнан соң	Кабатланучанлыгы (ел)	
1	2	3	4	5	6	7	8
1.1. Нарат утыртмалары, саф һәм 2 берәмлеккә кадәр яфраклы катнашмалы	мүкле (III-IV)	8-10	0,9 0,7	15-20 10-15	0,9 0,8	10-15 15-20	8Нарат 2Каен
	нарат жиләкле (II-I)	5-10	0,8 0,6	20-25 10-12	0,8 0,7	15-20 15-20	(8-9) Нарат (1-2) Каен
	катлаулы (I-Ia)	5-10	0,8 0,6	20-30 10-12	0,8 0,7	20-25 15-20	(9-10) Нарат (1-+) Каен
	кара жиләкле (I-II)	5-10	0,9 0,7	20-25 10-12	0,8 0,7	15-20 15-20	(8-9) Нарат (1-2) Каен
	озын мүкле (III)	8-10	0,9 0,7	15-20 10-15	0,9 0,8	10-15 15-20	8Нарат 2Каен
1.2. Составында нарат өстенлек итүче наратлы-яфраклы (5-7 нарат, 3-5 яфраклы)	мүкле (III-IV)	4-7	0,9 0,7	20-30 10-15	0,9 0,8	15-20 15-20	(7-8) Нарат (2-3) Каен
	нарат жиләкле (II-I)	3-6	0,7 0,5	30-40 10-15	0,7 0,6	25-30 15-20	(8-9) Нарат (1-2) Каен
	катлаулы (I-Ia)	3-5	0,7 0,4	30-45 10-15	0,7 0,5	25-35 15-20	(8-10) Нарат (0-2) Каен
	кара жиләкле (I-II)	3-6	0,7 0,5	30-40 10-15	0,7 0,5	25-35 15-20	(7-9) Нарат (1-3) Каен
	озын мүкле (III)	4-7	0,8 0,6	20-30 10-15	0,8 0,6	20-25 15-20	(6-8) Нарат (2-4) Каен
1.2.1. Составында 3-4 берәмлек нарат һәм 6-7 яфраклы катнашындагы	нарат жиләкле (II-I)	3-5	0,7 0,5	30-50 10-15	0,7 0,5	25-40 15-20	(6-8) Нарат (2-4) Каен
	катлаулы (I-Ia)	3-5	0,7	30-50	0,7	25-40	(6-9)

Урман утыртмаларынын кисүгә кадәрge составы	Урман типлары төркемнәре (бонитет классы)	Тәрбияли башлау яше, ел	Сирәкләү		Аркылы кисүләр		Кисенте яшенә (өлгерү дәрәжәсенә) карата максатчан составы
			Тәрбиягә алганчы ябалдашларның минималь йомыклыгы	Кисү ешлыгы, запасы буенча проценты	Караганчыга кадәр ябалдашларның минималь йомыклыгы	Кисү ешлыгы, запасы буенча проценты	
			Караганнан соң	Кабатланучанлыгы (ел)	Караганнан соң	Кабатланучанлыгы (ел)	
1	2	3	4	5	6	7	8
наратлы-яфраклы			0,4	10-15	0,5	15-20	Нарат (1-4) Каен
	кара жиләкле (I-II)	3-5	0,7 0,5	30-45 10-15	0,8 0,6	25-35 15-20	(6-8) Нарат (2-4) Каен
	озын мүкле (III)	4-6	0,8 0,6	25-35 10-15	0,8 0,6	20-30 15-20	(5-7) Нарат (3-5) Каен
1.3. Яфраклы-наратлы (яфраклылар 7 берәмлектән артык, агачлар саны житәрлек булганда 3 берәмлектән ким нарат)	Нарат жиләкле	3-5	-	-	-	-	(5-8) Нарат (2-5) Каен
	катлаулы	3-5	-	-	-	-	(6-9) Нарат (1-4) Каен
	кара жиләкле	4-6	-	-	-	-	(5-8) Нарат (2-5) Каен
	озын мүкле	4-7	-	-	-	-	(4-7) Нарат (3-6) Каен
2. Чыршы утыртмалары							
2.1. Чыршы утыртмалары, саф һәм 2 берәмлеккә кадәр яфраклы агачлар катнашында	катлаулы (Ia-I)	8-10	0,8 0,7	15-25 8-12	0,8 0,7	15-20 10-20	(9-10) Чыршы (0-1) Каен (Усак)
	кара жиләкле (I-II)	8-10	0,8 0,7	15-20 8-10	0,8 0,7	15-20 10-20	(8-9) Чыршы (1-2) Каен (Усак)
	елга буенда үсүче (II-III)	8-10	0,8 0,7	15-20 8-10	0,8 0,7	15-20 10-20	(8-9) Чыршы (1-2)

Урман утыртмаларынын кисүгә кадәрge составы	Урман типлары төркемнәре (бонитет классы)	Тәрбияли башлау яше, ел	Сирәкләү		Аркылы кисүләр		Кисенте яшенә (өлгерү дәрәжәсенә) карата максатчан составы
			Тәрбиягә алганчы ябалдашларның минималь йомыклыгы	Кисү ешлыгы, запасы буенча проценты	Караганчыга кадәр ябалдашларның минималь йомыклыгы	Кисү ешлыгы, запасы буенча проценты	
			Караганнан соң	Кабатланучанлыгы (ел)	Караганнан соң	Кабатланучанлыгы (ел)	
1	2	3	4	5	6	7	8
							Каен (Усак)
2.2. Арасында чыршы өстенлек итә торган чыршы-яфраклы агачлар: 5-7 чыршы һәм 3-5 яфраклы агач	катлаулы (Ia-I)	6-8	0,7 0,5	30-40 10-12	0,7 0,6	25-35 10-15 (20)	(9-10) Чыршы (0-1) Каен (Усак)
	кара жиләкле (I-II)	6-8	0,7 0,5	20-35 10-12	0,7 0,6	20-30 10-15 (20)	(8-9) Чыршы (1-2) Каен (Усак)
	елга буенда үсүче (II-III)	6-8	0,7 0,6	20-35 10-12	0,7 0,6	20-30 10-15 (20)	(8-9) Чыршы (1-2) Каен (Усак)
2.2.1. Составында 3-4 берәмлек чыршы һәм 6-7 яфраклы катнашындагы чыршылы-яфраклы	катлаулы (Ia-I)	4-6	0,7 0,5	30-50 8-12	0,7 0,5	30-40 10-15 (20)	(8-10) Чыршы (0-2) Каен (Усак)
	кара жиләкле (I-II)	4-6	0,7 0,6	25-35 8-10	0,7 0,6	20-30 10-15 (20)	(8-9) Чыршы (1-2) Каен (Усак)
	елга буенда үсүче (II-III)	4-6	0,7 0,6	25-35 8-10	0,7 0,6	20-30 10-15 (20)	(8-9) Чыршы (1-2) Каен (Усак)
2.3. Яфраклылар чыбылдыгы астында кирәкле күләмдә чыршы булган яфраклы-чыршылы	катлаулы (Ia-I)	4-6	юк чиклән ми 0,4	юк чиклән ми 6-10	юк чиклән ми 0,5	юк чиклән ми 8-12	(8-10) Чыршы (0-2) Каен (Усак)
	кара жиләкле (I-II)	4-6	юк чиклән ми 0,5	30-40/ 100 8-10	юк чиклән ми 0,6	30-40/ 100 8-12	(7-8) Чыршы (2-3) Каен (Усак)

Урман утыртмаларынын кисүгә кадәрге составы	Урман типлары төркемнәре (бонитет классы)	Тәрбияли башлау яше, ел	Сирәкләү		Аркылы кисүләр		Кисенте яшенә (өлгерү дәрәжәсенә) карата максатчан составы
			Тәрбиягә алганчы ябалдашларның минималь йомыклыгы	Кисү ешлыгы, запасы буенча проценты	Караганчыга кадәр ябалдашларның минималь йомыклыгы	Кисү ешлыгы, запасы буенча проценты	
1	2	3	4	5	6	7	8
	елга буенда үсүче (II-III)	4-6	-	-	-	-	(>4) Чыршы (<6) Каен (Усак)
3. Имән утыртмалары							
3.1. Чиста һәм 2 берәмлеккә кадәр башка токымнар катнашындагы имән утыртмалары	Юкә-урман чикләвөгә булган саф имәнлекләр (II-I)	10-15	0,8 0,6	25-35 10-15	0,8 0,7	20-25 15-20	(8-9) Имән (1-2) Юкә, Чыршы, б.т.
	Саф имәнлекләр (III-II; IV)	10-15	0,8 0,7	20-35 10-15	0,8 0,7	15-20 15-20	(8-9) Имән (1-2) Юкә, Чыршы, башка ток.
	Имәнлекләр дымлы тугайлы	10-15	0,8 0,7	20-35 10-15	0,8 0,7	20-25 15-20	(8-9) Имән (1-2) Юкә, Чыршы, башка ток.
	Юкәле дымлы имәнлекләр (III-IV; II)	10-15	0,8 0,7	20-30 10-15	0,8 0,7	15-20 15-20	(8-9) Имән (1-2) Юкә, Чыршы, б.т.
	Елга буенда үсә торган зур үләнле имәнлекләр (II-III)	10-15	0,8 0,7	20-30 10-15	0,8 0,7	20-25 15-20	(8-9) Имән (1-2) Кара зирек, башка ток.
3.2. Составында 5-7 берәмлек имән өстенлек	Юкә-урман чикләвөгә булган саф имәнлекләр	4-6	0,7 0,5	30-40 10-15	0,8 0,6	20-35 15-20	(7-9) Имән (1-3)

Урман утыртмаларынын кисүгә кадәрge составы	Урман типлары төркемнәре (бонитет классы)	Тәрбияли башлау яше, ел	Сирәкләү		Аркылы кисүләр		Кисенте яшенә (өлгерү дәрәжәсенә) карата максатчан составы
			Тәрбиягә алганчы ябалдашларның минималь йомыклыгы	Кисү ешлыгы, запасы буенча проценты	Караганчыга кадәр ябалдашларның минималь йомыклыгы	Кисү ешлыгы, запасы буенча проценты	
			Караганнан соң	Кабатланучанлыгы (ел)	Караганнан соң	Кабатланучанлыгы (ел)	
1	2	3	4	5	6	7	8
итүче катнаш утыртмалар (йомшак яфраклы һәм каты яфраклы токымнар белән)	(II-I)						Юкә, Корыч-агач, Чыршы
	Саф имәнлекләр (III-II; IV)	4-6	0,7 0,6	25-35 10-15	0,8 0,7	20-25 15-20	(7-8) Имән (2-3) Юкә, Чыршы, б.т.
	Имәнлекләр дымлы тугайлы (II-III; I)	4-6	0,7 0,6	30-35 10-15	0,8 0,6	20-30 15-20	(7-8) Имән (2-3) Юкә, Чыршы, б.т.
	Юкәле дымлы имәнлекләр (III-IV; II)	4-6	0,7 0,6	25-35 10-15	0,8 0,6	20-25 15-20	(7-8) Имән (2-3) Юкә, Чыршы, б.т.
	Елга буенда үсә торган эре үләнле имәнлекләр (II-III)	4-6	0,7 0,6	25-35 10-15	0,8 0,7	20-30 15-20	(7-9) Имән (1-3) Кара зирек, башка ток.
3.2.1. Составында 3-4 берәмлек имән катнашулы катнаш утыртмалар	Юкә-урман чикләвеге булган саф имәнлекләр (II-I)	3-5	0,7 0,5	30-50 7-12	0,7 0,6	25-40 10-15	(6-8) Имән (2-4) Юкә, Чыршы, б.т.
	Саф имәнлекләр юкәле-күрәнле (III-II; IV)	3-5	0,7 0,5	30-40 7-12	0,7 0,6	25-30 10-15	(6-8) Имән (2-4) Юкә, Чыршы, б.т.
	Имәнлекләр дымлы	3-5	0,7	30-40	0,7	25-35	(6-8)

Урман утыртмаларынын кисүгә кадәрge составы	Урман типлары төркемнәре (бонитет классы)	Тәрбияли башлау яше, ел	Сирәкләү		Аркылы кисүләр		Кисенте яшенә (өлгерү дәрәжәсенә) карата максатчан составы
			Тәрбиягә алганчы ябалдашларның минималь йомыклыгы	Кисү ешлыгы, запасы буенча проценты	Караганчыга кадәр ябалдашларның минималь йомыклыгы	Кисү ешлыгы, запасы буенча проценты	
			Караганнан соң	Кабатланучанлыгы (ел)	Караганнан соң	Кабатланучанлыгы (ел)	
1	2	3	4	5	6	7	8
	тугайлы (II-III; I)		0,5	7-12	0,6	10-15	Имән (2-4) Юкә, Чыршы, б.т.
	Юкәле дымлы имәнлекләр (III-IV; II)	3-5	0,7 0,5	30-40 7-12	0,7 0,6	25-35 10-15	(6-8) Имән (2-4) Юкә, Чыршы, б.т.
	Елга буенда үсә торган зур үләнле имәнлекләр (II-III)	3-5	0,7 0,5	30-50 7-12	0,7 0,6	25-40 10-15	(6-7) Имән (3-4) Кара зирек, башка ток.
3.3. Йомшак яфраклы агачлар өстенлек итүче һәм составында кимендә 3 берәмлек, ләкин имән өстенлек итүче агачлыкларны формалаштыру өчен житәрлек дәрәжәдә имән катнаша торган	Юкә-урман чикләвеге булган саф имәнлекләр (II-I)	2-4					(5-7) Имән (3-5) башка ток.
	Саф имәнлекләр юкәле-күрәнле (III-II; IV)	2-4					(4-7) Имән (3-6) башка ток.
	Имәнлекләр дымлы тугайлы	2-4					(4-7) Имән (3-6) башка ток.
	Юкәле дымлы имәнлекләр (III-IV; II)	2-4					(4-7) Имән (3-6) башка ток.
	Елга буенда үсә торган зур үләнле имәнлекләр (II-III)	2-4					(4-7) Имән (3-6) Кара

Урман утыртмаларының кисүгә кадәрге составы	Урман типлары төркемнәре (бонитет классы)	Тәрбияли башлау яше, ел	Сирәкләү		Аркылы кисүләр		Кисенте яшенә (өлгерү дәрәжәсенә) карата максатчан составы
			Тәрбиягә алганчы ябалдашларның минималь йомыклыгы	Кисү ешлыгы, запасы буенча проценты	Караганчыга кадәр ябалдашларның минималь йомыклыгы	Кисү ешлыгы, запасы буенча проценты	
			Караганнан соң	Кабатланучанлыгы (ел)	Караганнан соң	Кабатланучанлыгы (ел)	
1	2	3	4	5	6	7	8
							зирек, б.ток.
4. Каен утыртмалары							
4.1. Каен утыртмалары: саф һәм өлешчә башка токымнар катнашында	нарат жиләклечәчбайлы (II-I)	10-12	>0,8 0,7	20-30 8-10	0,8 0,6	25-30 10-15	(8-10) Каен (0-2) Нарат
	катлаулы вак үләнле (II-I)	8-12	>0,8 0,7	20-30 8-10	0,8 0,6	25-30 10-15	(8-10) Каен (0-2) Нарат (Чыршы)
	кара жиләкле-вак үләнле (II-III)	8-12	>0,8 0,7	20-30 8-10	0,8 0,6	25-30 10-15	(8-10) Каен (0-2) Нарат (Чыршы)
	озын мүкле (III-IV)	12-15	>0,8 0,7	20-25 8-10	0,8 0,6	20-25 10-15	(8-10) Каен (0-2) Нарат
	катлаулы киң үләнле (Ia-I)	8-10	>0,8 0,7	25-35 8-10	0,8 0,6	25-35 10-15	(8-10) Каен (0-2) Чыршы (Нарат)
	кара жиләкле-киң үләнле (I-II)	8-10	>0,8 0,7	25-30 8-10	0,8 0,6	25-30 10-15	(8-10) Каен (0-2) Чыршы (Нарат)
	Елга буенда үсә торган-зур үләнле (II-III)	8-10	>0,8 0,7	20-25 8-10	0,8 0,7	20-25 10-15	(8-10) Каен (0-2) Чыршы
4.2. Каенлы-усаклы утыртмалар, башка токымнар	катлаулы вак үләнле (II-I)	6-8	0,8 0,6	20-40 10-15	0,7 0,5	20-40 10-15	(8-10) Каен (0-2) Нарат

Урман утыртмаларынын кисүгә кадәрge составы	Урман типлары төркемнәре (бонитет классы)	Тәрбияли башлау яше, ел	Сирәкләү		Аркылы кисүләр		Кисенте яшенә (өлгерү дәрәжәсенә) карата максатчан составы
			Тәрбиягә алганчы ябалдашларның минималь йомыклыгы	Кисү ешлыгы, запасы буенча проценты	Караганчыга кадәр ябалдашларның минималь йомыклыгы	Кисү ешлыгы, запасы буенча проценты	
			Караганнан соң	Кабатланучанлыгы (ел)	Караганнан соң	Кабатланучанлыгы (ел)	
1	2	3	4	5	6	7	8
							(0-+) Усак
	кара жыләкле-вак үләнле (II-III)	6-8	0,8 0,6	20-40 10-15	0,7 0,5	20-40 10-15	(8-10) Каен (0-2) Нарат (0-+) Усак
	катлаулы киң үләнле (Ia-I)	6-8	0,8 0,6	20-40 10-15	0,7 0,5	20-40 10-15	(8-10) Каен (0-2) Чыршы, Нарат (0-+) Усак
	кара жыләкле-киң үләнле (I-II)	6-8	0,8 0,6	20-40 10-15	0,7 0,5	20-40 10-15	(8-10) Каен (0-2) Чыршы (0-+) Усак
	Елга буенда үсә торган-зур үләнле (II-III)	6-8	0,8 0,7	20-30 10-15	0,7 0,6	20-30 10-15	(8-10) Каен (0-2) Чыршы (0-+) Усак
4.3. Каенлы-чыршылы (каен чыбылдыгы астында кирәкле күләмдә чыршы – чыршының икенче ярусы яки яшь агачы булган)	катлаулы киң үләнле (Ia-I)	4-6	0,8 0,6	20-35 10-15	0,7 0,5	25-35 10-15	(7-10) Каен (0-3) Чыршы II яр. (ярус өлеше) 10 Чыршы
	кара жыләкле-киң үләнле (I-II)	4-6	0,8 0,7	20-30 10-15	0,7 0,5	25-35 10-15	(7-10) Каен (0-3) Чыршы II яр. (ярус

Урман утыртмаларының кисүгә кадәрге составы	Урман типлары төркемнәре (бонитет классы)	Тәрбияли башлау яше, ел	Сирәкләү		Аркылы кисүләр		Кисенте яшенә (өлгерү дәрәжәсенә) карата максатчан составы
			Тәрбиягә алганчы ябалдашларның минималь йомыклыгы	Кисү ешлыгы, запасы буенча проценты	Караганчыга кадәр ябалдашларның минималь йомыклыгы	Кисү ешлыгы, запасы буенча проценты	
			Караганнан соң	Кабатланучанлыгы (ел)	Караганнан соң	Кабатланучанлыгы (ел)	
1	2	3	4	5	6	7	8
							өлеше) 10 Чыршы
	Елга буенда үсә торган-зур үләнле (II-III)	4-6	0,8 0,7	20-30 10-15	0,7 0,6	25-30 10-15	(7-10) Каен (0-3) Чыршы II яр. (ярус өлеше) 10 Чыршы
5. Усак утыртмалары							
5.1. Төп үсемлекләр: чиста һәм башка токымнар катнаша торган	катлаулы вак үләнле (II-I)	10-15	0,8 0,6	30-40 8-12	0,8 0,6	30-35 10-15	(7-10) Усак (0-3) Чыршы, Каен
	кара жиләкле-вак үләнле (III-II)	10-15	0,8 0,6	25-35 8-12	0,8 0,7	25-30 10-15	(7-10) Усак (0-3) Чыршы, Каен
	катлаулы киң үләнле (Ia-I)	8-12	0,8 0,6	30-40 8-12	0,8 0,6	30-35 10-15	(7-10) Усак (0-3) Чыршы, Нарат, Каен
	кара жиләкле-киң үләнле (I-II)	8-12	0,8 0,6	25-35 8-12	0,8 0,7	25-30 10-15	(7-10) Усак (0-3) Чыршы, Нарат, Каен
	елга буенда үсә торган-зур үләнле (II-I)	8-12	0,8 0,7	25-30 8-12	0,8 0,7	25-30 10-15	(7-10) Усак (0-3) Чыршы, Каен
5.2. Усак-чыршы (усак чыбылдыгы астында кирәкле күләмдә чыршы – икенче ярусы яки яшь агачы	катлаулы киң үләнле (Ia-I)	4-8	0,7 0,5	30-40 10-12	0,7 0,5	30-40 10-15	(7-10) Усак (0-3) Чыршы, Каен II яр. (Ярус өлеше)

Урман утыртмаларының кисүгә кадәрге составы	Урман типлары төркемнәре (бонитет классы)	Тәрбияли башлау яше, ел	Сирәкләү		Аркылы кисүләр		Кисенте яшенә (өлгерү дәрәжәсенә) карата максатчан составы
			Тәрбиягә алганчы ябалдашларның минималь йомыклыгы	Кисү ешлыгы, запасы буенча проценты	Караганчыга кадәр ябалдашларның минималь йомыклыгы	Кисү ешлыгы, запасы буенча проценты	
			Караганнан соң	Кабатланучанлыгы (ел)	Караганнан соң	Кабатланучанлыгы (ел)	
1	2	3	4	5	6	7	8
булган)							10
	кара жиләкле-киң үләнле (I-II)	4-8	0,8 0,6	30-35 10-12	0,7 0,5	25-35 10-15	Чыршы (7-10) Усак (0-3) Чршы, Нарат, Каен II яр. (Ярус өлеше) 10 Чыршы
	елга буенда үсә торган-зур үләнле (II-I)	4-8	0,8 0,6	30-35 10-12	0,7 0,5	25-35 10-15	Чыршы (7-10) Усак (0-3) Чыршы, Каен II яр. (ярус өлеше) 10 Чыршы
6. Юкә утыртмалары							
6.1. Күп максатларга, шул исәптән агач материалы алу өчен билгеләнгән утыртмалар							
6.1.1. Саф чиста юкә утыртмалары һәм өлешчә башка токымдагылар кушылмасы белән (2 берәмлеккә кадәр)	катлаулы вак үләнле юкәлекләр (II-III)	10-15	0,8 0,7	25-30 8-12	0,8 0,7	15-20 10-15	(8-10) Юкә (0-2) Нарат, Чыршы, башка токымнар
	кара жиләкле-вак үләнле (III-IV)	10-15	0,8 0,7	20-25 8-12	0,8 0,7	15-20 10-15	(8-10) Юкә (0-2) Нарат, Чыршы, башка токымнар
	катлаулы киң яфраклы (I-II)	10-15	0,8 0,7	25-30 8-12	0,8 0,7	15-25 10-15	(8-10) Юкә (0-2) Чыршы, Имән, башка токымнар.
	кара жиләкле-киң үләнле (II-III)	10-15	0,8 0,7	25-30 8-12	0,8 0,7	15-20 10-15	(8-10) Юкә (0-2) Чыршы, Имән, башка

Урман утыртмаларының кисүгә кадәрге составы	Урман типлары төркемнәре (бонитет классы)	Тәрбияли башлау яше, ел	Сирәкләү		Аркылы кисүләр		Кисенте яшенә (өлгерү дәрәжәсенә) карата максатчан составы
			Тәрбиягә алганчы ябалдашларның минималь йомыклыгы	Кисү ешлыгы, запасы буенча проценты	Караганчыга кадәр ябалдашларның минималь йомыклыгы	Кисү ешлыгы, запасы буенча проценты	
			Караганнан соң	Кабатланучанлыгы (ел)	Караганнан соң	Кабатланучанлыгы (ел)	
1	2	3	4	5	6	7	8
							токымнар.
6.1.2. Составында юкә өстенлек итүче катнаш утыртмалар	катлаулы вак үләнле (II-III)	6-8	0,8 0,6	25-30 8-12	0,8 0,7	20-25 10-15	(7-10) Юкә (0-3) Нарат, Чыршы, башка токымнар.
	кара жиләкле-вак үләнле (III-IV)	6-8	0,8 0,6	25-30 8-12	0,8 0,7	20-25 10-15	(7-10) Юкә (0-3) Нарат, Чыршы, башка токымнар.
	катлаулы киң яфраклы (I-II)	6-8	0,8 0,6	25-35 8-12	0,8 0,6	20-30 10-15	(7-10) Юкә (0-3) Чыршы, Имән, башка токымнар.
	кара жиләкле-киң үләнле (II-III)	6-8	0,8 0,6	25-30 8-12	0,8 0,7	20-25 10-15	(7-10) Юкә (0-3) Чыршы. Имән, башка токымнар.
6.2. Умартачылык (нектар бүлемтеге) максатларында үстерелә торган утыртмалар							
6.2.1. Саф чиста юкә утыртмалары һәм өлешчә башка токымдагылар кушылмасы белән (2 берәмлеккә кадәр)	катлаулы вак үләнле юкәлекләр (II-III)	5-7	0,7 0,5	20-30 8-12	0,6 0,5	20-30 10-15	10 Юкә, башка токымнар.
	кара жиләкле-вак үләнле (III-IV)	6-8	0,7 0,5	20-30 8-12	0,6 0,5	20-30 10-15	10 Юкә, башка токымнар.
	катлаулы киң яфраклы (I-II)	5-7	0,7 0,5	20-35 8-12	0,6 0,4	20-40 10-15	10 Юкә, башка токымнар.
	кара жиләкле-киң үләнле (II-III)	6-8	0,7 0,5	20-30 8-12	0,6 0,5	20-30 10-15	10 Юкә, башка токымнар.
6.2.2. Составында юкә өстенлек итүче катнаш	катлаулы вак үләнле (II-III)	4-6	0,6 0,5	20-35 8-12	0,6 0,5	20-30 10-15	(9-10) Юкә (0-1)
	кара жиләкле-вак	4-6	0,6	20-35	0,6	20-30	башка

Урман утыртмаларының кисүгә кадәрге составы	Урман типлары төркемнәре (бонитет классы)	Тәрбияли башлау яше, ел	Сирәкләү		Аркылы кисүләр		Кисенте яшенә (өлгерү дәрәжәсенә) карата максатчан составы
			Тәрбиягә алганчы ябалдашларның минималь йомыклыгы	Кисү ешлыгы, запасы буенча проценты	Караганчыга кадәр ябалдашларның минималь йомыклыгы	Кисү ешлыгы, запасы буенча проценты	
			Караганнан соң	Кабатланучанлыгы (ел)	Караганнан соң	Кабатланучанлыгы (ел)	
1	2	3	4	5	6	7	8
утыртмалар	үләнле (III-IV)		0,5	8-12	0,5	10-15	ток. (9-10)
	катлаулы киң яфраклы (I-II)	4-6	0,6	20-40	0,6	20-40	Лп(0-1)
	кара жиләкле-киң үләнле (II-III)	4-6	0,6 0,5	20-35 8-12	0,6 0,5	20-30 10-15	башк. ток. (9-10) Лп(0-1) башк. ток. (9-10) Лп(0-1) башк. ток.
7. Зирек утыртмалары							
7.1. Саф кара зирек утыртмалары һәм составында башка йомшак яфраклы токымнар катнашында	Елга буенда үсә торган-зур үләнле кара зиреклекләр (II-I)	10-15	0,8 0,7	20-25 8-10	>0,8 0,8	15-25 10-15	(7-10) Кара зирек (0-3) Чыршы, Имән
	Кара зирек утыртмалары сазлыклы-эре үләнле (III-II)	10-15	0,8 0,7	20-25 8-10	>0,8 0,8	15-25 10-15	10 Кара зирек, башк. ток.
7.2. Кара зирек өстенлек итүче һәм составында башка кыйммәтле токымнар булган катнаш утыртмалар	Елга буенда үсә торган-зур үләнле кара зиреклекләр (II-I)	8-10	0,8 0,6	20-30 8-10	0,8 0,7	20-25 10-15	(6-8) Кара зирек, (2-4) Чыршы. Имән, башка токымнар.
8. Тирек утыртмалары							
Саф һәм өлешчә башка токымнар катнашындагы тирек утыртмалары		2-4	0,8 0,7	15-30 5-8	0,9 0,7	20-35 7-10	
9. Чәчбай утыртмалары							
Саф һәм өлешчә башка токымнар катнашындагы чәчбай утыртмалары		3-4	0,8 0,7	20-30 5-7	0,8 0,7	15-20 7-8	

Искәрмәләр:

1. Кисүләрнең максималь ешлык проценты тоташлыгы (тулылыгы) 1,0гә тигез булган утыртмалар өчен китерелде. Тоташлыкның (тулылыкның) түбәнрәк күрсәткечләрендә, кисәк тотрыклылык кимү куркынычы янаганда һәм башка начар шартларда, шулай ук техник коридор челтәрле кишәрлекләрен тәрбия кылганда кисүләрнең ешлыгы, әлбәттә, кими.

2. Запас буенча технологик коридорларны 5-7 процентка кисеп чыкканда һәм кирәкмәгән агачларны күп күләмдә юк итү зарурлыгы булганда ешлыкны арттыру рөхсәт ителергә мөмкин.

2.1.3. Барлык төр кисүләрдә файдалану өчен билгеләнгән диләнке күләме (агач материалы алуның ел саен рөхсәт ителгән күләме)

Барлык төр кисүләрдә ел саен рөхсәт ителгән агач материалы алу күләме 13 нче таблицада китерелә.

РФ Урман кодексының 60.8 статьясының 3 өлеше буенча зарарлы организмнарның чыганаclarын бетергәндә чаралар уздыру барышында (һәлак булган һәм зарарланган урман утыртмаларын кискәндә) әзерләнгән агач материалы күләме файдалану өчен билгеләнгән диләнке күләменә кертелми.

Кисүләрнең барлык төрләре буенча ел саен файдалану күләме 22.7 мең куб.метр матди кыйммәتكә әйләндереп була торган агач материалы тәшкил итә. Өлгергән һәм картайган урман утыртмаларны кисү өлешенә 89 проценты, урманнарны караганда урман утыртмаларын кисү өлешенә матди кыйммәتكә әйләндереп була торган агач материалы запасының гомуми күләменнән 11 проценты туры килә.

**Барлык төр кисүлөрдө файдалану өчен билгелэнгән диләнке күләме
(агач материалы алуның ел саен рөхсәт ителгән күләме)**

Майданы - гектар, запасы - мең куб.метр

Токымнар төркеме	Ел саен алырга рөхсәт ителә торган агач материалы күләме:														
	Өлгергән һәм картайган агачларны кискәндә			Урманнарны тәрбияләгәндә агачларны кискәндә			Зыян күргән һәм һәлак булган агачларны кискәндә			Урман инфраструктурасы булдыруга билгелэнгән урман кишәрлекләрендә агач әзерләү			Барлыгы		
	Мәйданы	Запасы		Мәйданы	Запасы		Мәйданы	Запасы		Мәйданы	Запасы		Мәйданы	Запасы	
Матди кыйммәт		Эшкә яраклы	Матди кыйммәт		Эшкә яраклы	Матди кыйммәт		Эшкә яраклы	Матди кыйммәт		Эшкә яраклы	Матди кыйммәт		Эшкә яраклы	
1	2	3	4	5	6	7	8	9	10	11	12	13	14	15	16
Урманчылык буенча барлыгы															
Ылыслы	10,0	1,8	1,4	55,0	2,0	1,3	-	-	-	-	-	-	65,0	3,8	2,7
Каты яфраклы	13,0	1,7	1,0	6,0	0,1	-	-	-	-	-	-	-	19	1,8	1
Йомшак яфраклылар	128,0	16,8	7,6	14,0	0,3	0,2	-	-	-	12,0	-	-	154	17,1	7,8
Жәмгысе	151,0	20,3	10,0	75,0	2,4	1,5	-	-	-	12,0	-	-	238	22,7	11,5
шул исәптән кишәрлек урманчылыклары буенча:															
Менделеевск															
Ылыслы	1,0	0,1	-	26,0	1,1	0,7	-	-	-	-	-	-	27	1,2	0,7
Каты яфраклы	-	-	-	-	-	-	-	-	-	-	-	-	-	-	-
Йомшак яфраклылар	23,0	0,8	0,4	4,0	-	-	-	-	-	2,0	-	-	29	0,8	0,4
Жәмгысе	24,0	0,9	0,4	30,0	1,1	0,7	-	-	-	2,0	-	-	56	2,9	1,1
Морт															
Ылыслы	9,0	1,7	1,4	27,0	0,9	0,6	-	-	-	-	-	-	36	1,7	2,3
Каты яфраклы	9,0	1,4	0,8	6,0	0,1	-	-	-	-	-	-	-	15	1,4	0,9
Йомшак яфраклылар	36,0	4,6	2,3	10,0	0,3	0,2	-	-	-	4,0	-	-	50,0	4,6	2,6
Жәмгысе	54,0	7,7	4,5	43,0	1,3	0,8	-	-	-	4,0	-	-	101,0	7,7	5,8

Токымнар төркеме	Ел саен алырга рөхсәт ителә торган агач материалы күләме:														
	Өлгергән һәм картайган агачларны кискәндә			Урманнарны тәрбияләгәндә агачларны кискәндә			Зыян күргән һәм һәлак булган агачларны кискәндә			Урман инфраструктурасы булдыруга билгеләнгән урман кишәрлекләрендә агач әзерләү			Барлығы		
	Мәйданы	Запасы		Мәйданы	Запасы		Мәйданы	Запасы		Мәйданы	Запасы		Мәйданы	Запасы	
Матди кыйммәт		Эшкә яраклы	Матди кыйммәт		Эшкә яраклы	Матди кыйммәт		Эшкә яраклы	Матди кыйммәт		Эшкә яраклы	Матди кыйммәт		Эшкә яраклы	
1	2	3	4	5	6	7	8	9	10	11	12	13	14	15	16
Татарстан															
Блыслы	-	-	-	2,0	-	-	-	-	-	-	-	-	2,0	-	-
Қаты яфраклы	4,0	0,3	0,2	-	-	-	-	-	-	-	-	-	4,0	0,3	0,2
Йомшак яфраклылар	69,0	11,4	4,9	-	-	-	-	-	-	6,0	-	-	75,0	11,4	4,9
Жәмгысе	73,0	11,7	5,1	2,0	-	-	-	-	-	6,0	-	-	81,0	11,7	5,1

2.1.4. Кисентелэрнең яше

Урман утыртмалары кисентелэрнең «Кисентелэрнең яшен билгеләү турында» 2015 елның 9 апрелендәге 105 номерлы Рослесхоз боерыгы белән билгеләнгән яше 14 нче таблицада китерелә.

14 нче таблица

Кисентелэрнең яше

Урманнарның максатчан билгеләнеш төрләре, ш.и. яклаучы урманнарның категорияләре	Хужалык бүлемтекләре һәм аларга керә торган, өстенлек итүче токымнар	Бонитет класслары	Кисентелэрнең яше, ел
1	2	3	4
Урман үсә торган зона: Урман-дала зонасы Урманлы район: Россия Федерациясенең Европа өлешендәге урман-дала районы			
Яклаучы урманнар (су объектлары буйларында урнашкан тыюлы урман полосалары – яклаучы урманнар категориясеннән тыш)	Ылыслы		
	Нарат, чыршы, карагай	Барысы да	101-120
	Каты яфраклы		
	Орлыклык имән, корычагач	Барысы да	121-140
	Үсентеле имән	III һәм югарырак	71-80
		IV һәм түбәнрәк	61-70
	Карама, өрәңге	Барысы да	71-80
	Йомшак яфраклылар		
	Бал бирүче (нектарлы) юкә	Барысы да	81-90
	Каен, кара зирек, юкә (товарлык),	Барысы да	71-80
	Усак, тирәк, кара тирәк, соры зирек, агачсыман тал	Барысы да	51-60
	Тирәк (культуралар)	Барысы да	36-40
	Куаклыклар		
	Таллык	Барысы да	5
	Яклаучы урманнар (су объектлары буйларында урнашкан тыюлыклы урман полосалары), эксплуатация урманнары	Ылыслы	
Нарат, чыршы, карагай		Барысы да	81-100
Каты яфраклы			
Орлыклык имән, корычагач		Барысы да	101-120
Үсентеле имән		III һәм югарырак	61-70
		IV һәм түбәнрәк	51-60
Карама, өрәңге		Барысы да	61-70
Йомшак яфраклылар			
Бал бирүче (нектарлы) юкә		Барысы да	81-90
Каен, кара зирек, юкә (товарлык)		Барысы да	61-70
Усак, тирәк, кара тирәк, соры зирек, агачсыман тал		Барысы да	41-50
Тирәк (культуралар)		Барысы да	31-35
Куаклыклар			
Таллык		Барысы да	5
Урман үсә торган зона: Ылыслы-киң яфраклы урманнар зонасы Урман районы: Россия Федерациясенең Европа өлешендәге ылыслы-киң яфраклы (катнаш) урманнар районы			
Яклаучы урманнар (су объектлары буйларында урнашкан тыюлы урман	Ылыслы		
	Нарат, чыршы, карагай	Барысы да	101-120

Урманнарның максатчан билгеләнеш төрләре, ш.и. яклаучы урманнарның категорияләре	Хужалык бүлемтекләре һәм аларга керә торган, өстенлек итүче токымнар	Бонитет класслары	Кисентеләрнең яше, ел	
1	2	3	4	
полосалары – яклаучы урманнар категориясеннән тыш)	Каты яфраклы			
	Орлыклык имән, корычагач	Барысы да	121-140	
	Үсентеле имән	III һәм югарырак	71-80	
		IV һәм түбәнрәк	61-70	
	Карама, өрәңге	Барысы да	71-80	
	Йомшак яфраклылар			
	Бал бирүче (нектарлы) юкә	Барысы да	81-90	
	Каен, кара зирек, юкә (товарлык),	Барысы да	71-80	
	Усак, тирәк, кара тирәк, соры зирек, агачсыман тал	Барысы да	51-60	
	Тирәк (культуралар)	Барысы да	36-40	
	Куаклыклар			
	Таллык	Барысы да	5	
	Яклагыч урманнар (Су объектлары буйларында урнашкан тыюлыклы урман полосалары), эксплуатация урманнары	Ылыслы		
		Нарат, чыршы, карагай	Барысы да	81-100
Каты яфраклы				
Орлыклык имән, корычагач		Барысы да	101-120	
Үсентеле имән		III һәм югарырак	61-70	
		IV һәм түбәнрәк	51-60	
Карама, өрәңге		Барысы да	61-70	
Йомшак яфраклылар				
Бал бирүче (нектарлы) юкә		Барысы да	81-90	
Каен, кара зирек, юкә (товарлык)		Барысы да	61-70	
Усак, тирәк, кара тирәк, соры зирек, агачсыман тал		Барысы да	41-50	
Тирәк (культуралар)		Барысы да	31-35	
Куаклыклар				
Таллык		Барысы да	5	

2.1.5. Агачлыкларның тулылыгын һәм составын, диләнкеләрнең күләмнәрен, диләнкеләрнең тоташу чорларын, киртекләр санын, кисүләреннән кабатлану чорларын исәпкә алып, агач материалын сайлау проценты (ешлыгы)

РФ Урман кодексының 23 статьясында күрсәтелгән урманчылыктарда агач материалы эзерләүгә карата таләпләр Россия Табигать ресурслары һәм экология министрлыгының 2020 елның 1 декабрдәге 993 номерлы боерыгы, Россия Табигать ресурслары һәм экология министрлыгының «Диләнке эшләре төрләрен, аларны уздыру тәртибен һәм эзлеклелеген, диләнке эшләреннән технологик картасы формасын, диләнкене карау акты формасын һәм диләнкене карау тәртибен раслау турында» 2016 елның 27 июндәге 367 номерлы боерыгы белән расланган Агач материалы эзерләү кагыйдәләрендә билгеләнгән.

Өлгергән, картайган урман утыртмаларын кисү буенча төп оештыру-техник элементларның параметрлары 15 нче таблицада китерелә.

Өлгөргөн, картайган урман утыртмаларын кисүлөрдө төп оештыру-техник элемент параметрлары

T/c	Агач материалы эзерлөү параметрлары. Кисү ысуллары	Сайланма кисүлөр	Тоташ кисүлөр
1	2	3	4
Россия Федерациясе Европа өлөшенең урман-далалы урман районы			
1.	Сайланма кисү ешлыгы, процент		
	Бик зэгыйфь	10 кадәр	
	Зэгыйфь	11-20	
	Уртача	21-30	
	Уртача-югары	31-40	
	югары	41-50	
	Бик югары (сайланма санитар кисү өчен)	51-70	
2.	Дилэнкелөрнең (сайланма кисүлөрдө) чик майданы, гектар		
	Яклаучы урманнар:		
	Ирекле-сайланма кисүлөр	25	
	Төркемле-сайланма кисүлөр	15	
	Тигез-эзлекле кисүлөр	15	
	Төркемле-эзлекле кисүлөр	10	
	Полоса аша эзлекле кисүлөр	5	
	Эксплуатация урманнары:		
	Ирекле-сайланма кисүлөр	50	
	Төркемле-сайланма кисүлөр	30	
	Тигез-эзлекле кисүлөр	30	
	Төркемле-эзлекле кисүлөр	25	
	Полоса аша эзлекле кисүлөр	15	
3.	Сайланма кисүлөрдө дилэнкелөрнең чик дәрәжәдәге майданы, гектар		
	нарат, карагай		5
	Чыршы, пихта		5
	орлыктан яңартылганда имән		2,5
	шытымнан яңартылганда имән һәм башка каты яфраклылар		10
	йомшак яфраклылар		10
4.	Тоташ кисүлөрдәге дилэнкелөрнең чик дәрәжәдәге кинлеге, м		
	нарат, карагай		50
	Чыршы, пихта		50
	орлыктан яңартылганда имән		50
	шытымнан яңартылганда имән һәм башка каты яфраклылар		100
	йомшак яфраклылар		100
5.	Дилэнкеләр тоташу чоры, ел		
	нарат, карагай		4
	Чыршы, пихта		4
	орлыктан яңартылганда имән		4
	шытымнан яңартылганда имән һәм башка каты яфраклылар		4
	йомшак яфраклылар		2
6.	Кисүлөр кабатлану чоры, ел		
	Ирекле-сайланма кисүлөр	8-30	
	Төркемле-сайланма кисүлөр	8-30	
	Тигез-эзлекле кисүлөр	4-8	
	Төркемле-эзлекле кисүлөр	30-40	
	Полоса аша эзлекле кисүлөр	4-8	

T/c	Агач материалы эзерләү параметрлары. Кисү ысуллары	Сайланма кисүләр	Тоташ кисүләр
1	2	3	4
7.	Урман кварталының 1 км ягына хисаплаганда киртекләр саны		
	дилэнкеләр киңлеге (озынлыгы) 50 м кадәр булганда		4 артык түгел
	дилэнкеләр киңлеге (озынлыгы) 51-150 м булганда		3 артык түгел
	дилэнкеләр киңлеге (озынлыгы) 151-250 м булганда		2 артык түгел
	дилэнкеләр киңлеге (озынлыгы) 250 м артыграк булганда		1
8.	Төяү пунктлары, житештерү һәм көнкүреш объектлары өчен гомуми майдан (дилэнкенен гомуми майданыннан)		
	- алга таба ясалма урман торгызып	3 проценттан артык түгел	чикләнми
	Майданы 10 гектардан артык булган дилэнкеләрдә		5 проценттан артык түгел
	- агач материалының сезонара запасларын булдыру өчен		15 проценттан артык түгел
	- туфракка зыян салып		3 проценттан артык түгел
	10 гектар һәм аннан да кимрәк булган урман полосаларында:		
	- алга таба яңартып - алдан торгызып	0,3 гектарга кадәр 0,25 гектарга кадәр	
	- эзлекле кисүләрдә - сайланма кисүләрдә		0,4 гектарга кадәр 0,3 гектарга кадәр
9.	Сөйрәмә жир трассалары һәм дилэнкедәге юллар майданы (дилэнке майданыннан проценты)	15 проценттан артык түгел	20 проценттан артык түгел
	- күп операцияле техника кулланып		30 процентка кадәр
	- алга таба ясалма урман торгызып		чикләнми
Россия Федерациясенең Европа өлешендәге ылыслы-киң яфраклы (катнаш) урманнар районы			
1.	Сайланма кисү ешлыгы, процент		
	Бик зәгыйфь	10 кадәр	
	Зәгыйфь	11-20	
	Уртача	21-30	
	Уртача-югары	31-40	
	югары	41-50	
	Бик югары (сайланма санитар кисү өчен)	51-70	
2.	Дилэнкеләрнең (сайланма кисүләрдә) чик майданы, гектар		
	Яклаучы урманнар:		
	Ирекле-сайланма кисүләр	50	
	Төркемле-сайланма кисүләр	25	
	Дәвамлы-эзлекле кисүләр	20	
	Тигез-эзлекле кисүләр	25	
	Төркемле-эзлекле кисүләр	15	
	Полоса аша эзлекле кисүләр	15	
	Эксплуатация урманнары:		
	Ирекле-сайланма кисүләр	100	
	Төркемле-сайланма кисүләр	50	
	Дәвамлы-эзлекле кисүләр	40	
	Тигез-эзлекле кисүләр	50	
	Төркемле-эзлекле кисүләр	30	
Полоса аша эзлекле кисүләр	30		
3.	Сайланма кисүләрдә дилэнкеләрнең чик дәрәжәдәге майданы, гектар		

Т/с	Агач материалы эзерлөү параметрлары. Кисү ысуллары	Сайланма кисүлөр	Тоташ кисүлөр
1	2	3	4
	нарат, карагай Чыршы, пихта орлыктан яңартылганда имән шытымнан яңартылганда имән һәм башка каты яфраклылар йомшак яфраклылар		20 20 5 20 25
4.	Тоташ кисүлөрдөгө диләнкеләрнең чик дәрәжәдөгө киңлеге, м нарат, карагай Чыршы, пихта орлыктан яңартылганда имән шытымнан яңартылганда имән һәм башка каты яфраклылар йомшак яфраклылар		200 200 100 200 250
5.	Диләнкеләр тоташу чоры, ел нарат, карагай Чыршы, пихта орлыктан яңартылганда имән шытымнан яңартылганда имән һәм башка каты яфраклылар йомшак яфраклылар		4 3 4 4 2
6.	Кисүләр кабатлану чоры, ел Ирекле-сайланма кисүлөр Төркемле-сайланма кисүлөр Дөвамлы-эзлекле кисүлөр Тигез-эзлекле кисүлөр Төркемле-эзлекле кисүлөр Полоса аша эзлекле кисүлөр	8-30 8-30 30-40 4-8 30-40 4-8	
7.	Урман кварталының 1 км ягына хисаплаганда киртекләр саны диләнкеләрнең киңлеге (озынлыгы) 50 м кадәр булганда диләнкеләрләрнең киңлеге (озынлыгы) 51-150 м булганда диләнкеләрнең киңлеге (озынлыгы) 151-250 м булганда диләнкеләр киңлеге (озынлыгы) 250 м артырак булганда		4 артык түгел 3 артык түгел 2 артык түгел 1
8.	Төяү пунктлары, житештерү һәм көнкүреш объектлары өчен гомуми майдан (диләнкенен гомуми майданыннан) - алга таба ясалма урман торгызып Майданы 10 гектардан артык булган диләнкелөрдә - агач материалының сезонара запасларын булдыру өчен - туфракка зыян салып 10 гектар һәм аннан да кимрәк булган урман полосаларында: - алга таба яңартып - алдан торгызып - эзлекле кисүләрдә - сайланма кисүләрдә	3 проценттан артык түгел	чикләнми 5 проценттан артык түгел 15 проценттан артык түгел 3 проценттан артык түгел 0,4 гектарга кадәр 0,3 гектарга кадәр
9.	Сөйрәмә жир трассалары һәм диләнкедөгә юллар майданы (диләнке майданыннан проценты) - күп операцияле техника кулланып - алга таба ясалма урман торгызып	15 проценттан артык түгел	20 проценттан артык түгел 30 процентка кадәр чикләнми

2.1.6. Урманнарны торгызу алымнары

Урманнарны торгызу урманнарны табигый, ясалма яки катнаш ысул белән торгызу юлы белән гамәлгә ашырыла һәм Россия Табигать министрлыгының 2020 елның 4 декабрендәге 1014 номерлы боерыгы белән расланган Урманнарны торгызу кагыйдәләре (алга таба – Урманнарны торгызу кагыйдәләре) белән регламентлана.

Урман төрләре һәм урманнарны торгызу ысуллары Урманнарны торгызу кагыйдәләре белән жайга салына.

Татарстан Республикасында төп урман барлыкка китерүче токымнар булып гади нарат, Европа чыршысы, Себер карагае, сабакчалы имән, иенке каен, вак яфраклы юкә, гади усак, гади корычагач тора.

2.1.7. Урманнардан агач материалы эзерләү өчен файдалану чорлары һәм башка мәгълүматлар

Урман кишәрлекләренең аренда шартнамәләре нигезендә агач материалын эзерләү гражданныр һәм юридик затлар тарафыннан Урман планы, урманчылыкның урман хужалыгы регламенты, шулай ук арендага тапшырылган урман кишәрлегендә урманнарны үзләштерү проекты нигезендә гамәлгә ашырыла. Урман кишәрлеген бирмичә агач материалын эзерләү гражданныр һәм юридик затлар тарафыннан урман утыртмаларын сату-алу шартнамәләре нигезендә Урман планы, урманчылыкның урман хужалыгы регламентына ярашлы рәвештә гамәлгә ашырыла.

Урман кишәрлегеннән үзагач эзерләү максатларында файдаланучы зат тарафыннан урман утыртмаларын кисү, тарттыру, өлешчә эшкәртү, саклау һәм эзер үзагачны алып чыгу, урман декларациясе нигезендә декларацияләнергә тиешле датадан башлап 12 ай эчендә, яисә, үзагачны урман утыртмаларын сату-алу шартнамәсе нигезендә эзерләгән очракта, – урман утыртмаларын сату-алу шартнамәсендә билгеләнгән чор дәвамында гамәлгә ашырыла.

Урман утыртмаларын кисү, агач материалы саклау һәм алып чыгу чорларын озынайту күрсәтелгән таләпләрне үз вакытында үтәүгә юл калдырмаган начар һава шартлары барлыкка килгән очракта рөхсәт ителә.

Урман утыртмаларын кисүнең, агач материалы саклауның һәм алып чыгуның чорлары урманнан файдаланучы затның язмача гаризасы нигезендә, вәкаләтле орган тарафыннан иң күбе 12 айга арттырылырга мөмкин.

Исемлеге Россия Табигать министрлыгының «Россия Федерациясе Кызыл китабына яисә Россия Федерациясе субъектлары кызыл китапларына кертелгән, сирәк очрый торган һәм юкка чыгу куркынычы янаган агачларны, куакларны, лианаларны, бүтән урман үсемлекләрен саклау үзенчәлекләрен раслау турында» 2017 елның 29 маендагы 264 номерлы боерыгы белән расланган агачларның һәм куаклыкларның төрләренең (токымнарының) агач материалын эзерләү рөхсәт ителми. Агач материалы эзерләгәндә урманнарның биотөрлелеген арттыру максатларында теләсә кайсы ярусунда һәм аларның төркемнәрендә аерым

кыйммәтле агачлар (карт агачлар, куышлы, кош оялары булган, шулай ук оя кору һәм вак жәнлекләрнең качу урыны һ.б. өчен яраклы агачлар) сакланырга мөмкин.

Урман агачларын кисү, тарттыру, өлешчә эшкәртү, саклау, алып чыгу срокларын үзгәртүгә рөхсәт язмача рәвештә диләнкенең (кишәрлек урманчылыгын, урман кварталы номерын, урман-таксация бүлемтеге номерын, диләнке номерын) урнашкан урынын, диләнкенең майданын, агач материалының күләмен һәм агачларны кисү, тарттыру, өлешчә эшкәртү, саклау, алып чыгу буенча билгеләнгән (озынайтылган) срокны (датаны) күрсәтеп бирелә.

Агач материалы эзерләү өчен урман кишәрлегенең аренда шартнамәсе 10 елдан 49 елга кадәрге чорга төзелә.

2.2. Урманнардан чәер эзерләү өчен рөхсәтле файдалану нормативлары, параметрлары һәм чорлары

РФ Урман кодексының 31 статьясы һәм Россия Табигать министрлыгының «Чәер эзерләү кагыйдәләрен раслау турында» 2020 елның 9 ноябрәндәге 911 номерлы боерыгы белән регламентлаштырыла.

Чәер эзерләү ылыслы өлгергән һәм картайган агачлыктарда гамәлгә ашырыла, алар кирт ясау буенча билгеләнгән чор тәмамлангач агач материалы эзерләү өчен билгеләнә.

Урманчылыкта урманнарны тәртипкә китергәндә кирт салу фонды ачыкланмады, чөнки кирт салу эше башкарылмый һәм алдагы исәпкә алу чорына проектанмый һәм таблица тутырылмый. Шуңа бәйле рәвештә, урманчылык буенча урман хужалыгы регламентында кирт салу төрләре, агачларда каррлар күләме һәм агачларның диаметрына карап, каррлар арасындагы каешларның киңлегенә, урманнардан чәер эзерләү өчен файдалану чорлары каралмый.

16 нчы таблица

Агачларга кирт салу фонды

Т/с	Күрсәткечләр	Кирт салу		
		Урманнарның максатчан билгеләнеше		
		Яклаучы урманнар	Эксплуатация урманнары	Жәмгысе
1	2	3	4	5
1	Кирт салуга яраклы, өлгергән һәм картайган утыртмалар, барлыгы:	-	-	-
	алардан:	-	-	-
1.1	кирт салуга жәлеп ителмәгәнә	-	-	-
1.2	кирт салу буенча табышлы түгел	-	-	-
2	Ел саен кирт салу күләме	-	-	-

2.3. Урманнардан агач булмаган урман ресурслары эзерләү һәм жыеп алу өчен файдалану нормативлары, параметрлары һәм чорлары

Урманнардан агач булмаган урман ресурсларын эзерләү һәм жыеп алу өчен файдалану РФ Урман кодексының 32 статьясы, Россия Табигать министрлыгының «Агач булмаган урман ресурслары эзерләү һәм жыеп алу кагыйдэләрен раслау турында» 2020 елның 28 июлендәге 496 номерлы боекыгы, «Татарстан Республикасында урманнардан файдалану турында» 2008 елның 22 маендагы 22-ТРЗ номерлы Татарстан Республикасы законы белән регламентлана.

Агач булмаган урман ресурсларын эзерләү һәм жыю өчен урманнардан файдалану рөхсәт ителгән урман кварталларының һәм аларның өлешләренен исемлекләре 7 нче таблицада күрсәтелә.

2.3.1. Урманнардан агач булмаган урман ресурсларын төрләре буенча эзерләү һәм жыеп алу өчен файдалану нормативлары (ел саен рөхсәт ителгән күләмнәре) һәм параметрлары

Агач булмаган урман ресурслары эзерләү һәм жыеп алу өчен урманнардан рөхсәтле файдалануның ел саен рөхсәт ителгән күләмнәре 17 нче таблицада китерелде.

Яңа ел бәйрәмнәре өчен чыршыларны яисә ылыслы бүтән агачларны эзерләү, беренче чиратта, махсус плантацияләрдә, чистартылырга тиешле урман кишәрлекләрендә (квартал араларында, минеральләштерелгән полосаларда, янгынга каршы чокырларда, янгынга каршы трассаларда һәм урман хужалыгы юлларында, электр энергиясе тапшыру чыбыкларында, су баса торган урыннарда һәм яшь үрентеләрне саклау таләп ителми торган башка майданчыкларда) рөхсәт ителә. Яңа ел бәйрәмнәре өчен чыршы яки башка ылыслы токым агачларын киселгән чыршыларның өске өлешеннән эзерләү рөхсәт ителә.

17 нче таблица

Агач булмаган урман ресурслары эзерләү өчен урманнардан рөхсәтле файдалану параметрлары

Т/с	Агач булмаган урман ресурсы төре	Үлчәү берәмлеге	Эзерләүгә ел саен рөхсәт ителә торган күләме
1	2	3	4
1.	Каен дегетә эзерләү	тонна	1,4
2	Ылыслы-витаминлы он житештерү	тонна	7,2
3	Чыршылар һәм (яки) яңа ел бәйрәмнәре өчен башка ылыслы токым агачлары	данә	500

Агач булмаган урман ресурсларының классификациясе бар, аның нигезендә ресурсларны, барлыкка килү (эзерлек) урынына, ресурсны исәпкә алу (бәяләү) ысулына, файдалану холкына карап, 3 төркемгә бүлү каралган.

2.3.2. Урманнардаг агач булмаган урман ресурслары эзерләү һәм жыю өчен файдалану чорлары

Агач булмаган урман ресурсларын эзерләү һәм жыю өчен урманнардаг рөхсәтле файдалану сроклары урман кишәрлегенә аренда шартнамәсендә билгеләнә.

2.4. Урманнардаг азык-төлек урман ресурслары эзерләү һәм дару үләннәре жыеп алу өчен файдалану нормативлары, параметрлары һәм чорлары

Азык-төлек урман ресурслары эзерләү һәм дару үләннәре жыеп алу өчен урманнардаг файдалану РФ Урман кодексының 34, 35 статьялары, Россия Табигать министрлыгының 2020 елның 28 июлендәге 494 номерлы Рослесхоз боерыгы белән расланган Азык-төлек урман ресурслары эзерләү һәм дару үләннәре жыеп алу кагыйдәләре, «Татарстан Республикасында урманнардаг файдалану турында» 2008 елның 22 маендагы 22-ТРЗ Татарстан Республикасы законы белән регламентлана.

Азык-төлек урман ресурсларына кыргый жимешләр, жыләкләр, чикләвекләр, гөмбәләр, орлыклар, каен суты һәм башка урман ресурслары керә.

Азык-төлек урман ресурслары эзерләү һәм дару үләннәре жыеп алу гражданныр, юридик затлар тарафыннан эшкуарлык максатларында, шулай ук гражданныр тарафыннан – шәхси ихтыяжлар өчен гамәлгә ашырылырга мөмкин.

Эшкуарлык эшчәнлегә максатларында азык-төлек урман ресурсларын эзерләү һәм дару үләннәрен жыеп алу урман кишәрлегенә аренда шартнамәсе нигезендә гамәлгә ашырыла.

Урман кишәрлегенә аренда шартнамәсе 10 елдан 49 елга кадәрге чорга төзелә.

Шәхси ихтыяжларда азык-төлек урман ресурслары эзерләү һәм дару үләннәре жыеп алу РФ Урман кодексының 11 статьясының 1 өлешенә ярашлы рәвештә гамәлгә ашырыла.

Чикләрендә азык-төлек урман ресурслары эзерләү һәм дару үләннәре жыеп алу өчен урманнардаг файдалану рөхсәт ителгән урман кварталлары һәм аларның өлешләре исемлегә 7 нче таблицада күрсәтелгән.

2.4.1. Урманнардаг азык-төлек урман ресурсларын һәм дару үләннәрен төрләре буенча эзерләү һәм жыеп алу өчен файдалану нормативлары (ел саен рөхсәт ителгән күләмнәре) һәм параметрлары

Азык-төлек урман ресурслары эзерләгәндә һәм дару үсемлекләрен жыйганда ел саен урманнардаг рөхсәтле файдалануның рөхсәт ителгән күләмнәре 18 нче таблицада китерелә.

**Азык-төлек урман ресурстарын эзерлэгәндә һәм дару үләннәрен жыеп алганда
урманнардан файдалану параметрлары**

T/c	Азык-төлек урман ресурстарының, дару үләннәренә төре	Үлчәү берәмлеге	Эзерләүгә ел саен рөхсәт ителә торган күләме
1	2	3	4
Азык-төлек ресурстары			
1.	Жиләкләр: кура	тонна	23,0
	жир жиләге	тонна	1,9
	Жәмгысе	тонна	24,9
2.	Гөмбә: ак	тонна	5,0
	майлы	тонна	5,3
	ал гөмбә	тонна	12,0
	кызыл гөмбә	тонна	1,4
	каен гөмбәсе	тонна	4,5
	гөреждәләр	тонна	2,3
	этәч гөмбәсе	тонна	1,0
	баллы гөмбә	тонна	3,5
	Жәмгысе	тонна	35,0
3.	Агач соклары: каен	тонна	1185,0
Дару чималы			
5.	Сары мөтрүшкә, икеөйле кычыткан, ландыш, аю табаны, дару ромашкасы, акбаш, эт тигәнәге, канлы үлән, песи үләнә, сәдәп гөле, лапчатка, үги ана яфрагы, кыр наратбашы һ.б.	тонна	0,4 (коры хәлендә)

Жиләк, гөмбә һәм дару чималлары уңышының 60 процентына кадәр өлеше жирле халык тарафыннан үзләштерелә.

2.4.2. Эзерләү һәм жыеп алу чорлары

Азык-төлек урман ресурстарын эзерләү һәм дару үсемлекләрен жыю өчен урманнардан рөхсәтле файдалану сроклары урман кишәрлегенә аренда шартнамәсендә билгеләнә.

2.4.3. Агач сутлары эзерлэгәндә нормативлар һәм параметрлар

Каен суты эзерләү өлгергән урман кишәрлекләрендә кисәренә 5 елдан да ким булмаган вакыт кала рөхсәт ителә.

Каен суты эзерләү сайланма кисүләр башкарыла торган утыртмаларда кирт салу ысулы белән гамәлгә ашырыла, кисүгә билгеләнгән агачлардан алу рөхсәт ителә.

Кисеп жибәрү өчен тулылыгы кимендә 0,4 һәм бер гектарга кимендә 200 данә агачлы, бонитетның I-III классларына караган урманның сәламәт өлеше сайлап алына. Кисеп жибәргәндә күкрәк биеклегендәге диаметры 20 см һәм аннан да юанрак булган агачларны билгелиләр.

Агач тамыры башланган жирдөн 20-35 см биеклектө канал бораулау эшлөрөн башкаралар. Агачта бер һәм аннан да күбрәк кирт салу тишекләре ясалган очракта, алар кәүсәнең бер ягында бер-берсеннән, сут бер савытка агып төшәрлек итеп, 8-15 см ераклыкта урнаштырыла.

Агач диаметрына карап, бораулана торган каналлар саны нормативлары киләсе таблицада китерелде.

Агачның күкрәк биеклегендәге диаметры, см	Кирт салганда каналлар саны	Искәрмә
20-22	1	Диаметры 16 см булган агачларга кисәргә бер ел калгач кирт салу рөхсәт ителә, түбәндәгечә басым нормалары булганда: 16-20 см – 1 канал 21-24 см – 2 канал 25 см һәм күбрәк – 3 канал
23-27	2	
28-32	3	
33 һәм аннан күбрәк	3	

Кирт салу чоры тәмамланганнан соң, агачларның чирләп китүен кисәтү максатларында, тишекләр сагыз пастасы белән сылап куелырга яисә агач бөке белән ябылырга һәм вар, бакча замазкасы яисә известьлы балчык белән сылап куелырга тиеш.

Калган елларда каналлар беренче елгы кисеп жибөрү каналлары дәрәжәсендә 10 см интервал белән агач кәүсәсе әйләнәсенә теге яисә бу ягына таба бораулана.

Өзерләү агачның техник сыйфатларын саклап калырылык итеп гамәлгә ашырылырга тиеш.

2.4.4. Абага-кара абага эзерләү

Азык-төлек урман ресурсларын эзерләү аларның үсентеләренә зыян китермәслек алымнар белән гамәлгә ашырылырга тиеш. Үсемлекләренә тамыры белән йолкыш алу, яфрактарына һәм тамыр үзәгенә зыян китерү тыела.

Кара абага чималын эзерләү бер кишәрлектә 3-4 ел дәвамында алып барыла. Аннары үсемлекләренә торгызу өчен тәнәфес кирәк: чималны бер тапкыр жыйган вакытта (бер сезонда) – 2-3 ел, ике тапкыр жыйган очракта – 3-4 ел.

2.4.5. Урманнарда азык-төлек урман ресурслары эзерләү һәм дару үләннәре жыеп алу өчен файдалану чорлары

Дәүләт милкендә яисә муниципаль милектә булган урман кишәрлегенә аренда шартнамәсе РФ Урман кодексының 72 статьясының 3 өлеше нигезендә урманнарны азык-төлек урман ресурсларын эзерләү һәм дару үләннәрен жыеп алу өчен файдалану максатларында, РФ Урман кодексының 36, 43-46 статьяларында, 73.1 статьясының 3 өлешендәге 3 пункттың каралган очрактардан тыш, тугыз елдан кырык тугыз елга кадәрге чорга төзелә.

Урман кишәрлегенә аренда шартнамәсе срогы урман хужалыгы регламентында урманнарда файдалану буенча каралган срокка туры китереп билгеләнә.

2.5. Урманнардан аучылык хужалыгы өлкәсендә эшчәнлек төрләрөн гамәлгә ашыру өчен файдалану нормативлары, параметрлары һәм чорлары

Аучылык хужалыгы кыргый хайваннарның популяцияләре белән рациональ идарә итү һәм ел саен продукция алу рәвешендә урманнардан комплекслы файдалануга үз өлешен кертә.

Ау 209-ФЗ номерлы федераль закон нигезендә гамәлгә ашырыла.

Урманнардан аучылык хужалыгы алып бару һәм ауны гамәлгә ашыру өчен файдалану РФ Урман кодексының 25, 36 статьялары белән регламентлана.

Урманнардан аучылык хужалыгын алып бару өчен файдалануны хокукый жайга салу Россия ТРЭМның «Аучылык хужалыгы өлкәсендә эшчәнлек төрләрөн гамәлгә ашыру өчен урманнардан файдалану кагыйдәләрен һәм Урман кишәрлекләрен бирмичә аучылык хужалыгы өлкәсендә эшчәнлек төрләрөн гамәлгә ашыру өчен урманнардан файдалану очраклары исемлеген раслау турында» 2017 елның 12 декабрдәге 661 номерлы боерыгы, Россия Федерациясе Хөкүмәтенен «Аучылык инфраструктурасына карый торган объектлар исемлеге турында» 2017 елның 11 июлдәге 1469-р номерлы боерыгы нигезендә гамәлгә ашырыла.

Аучылык биләмәләре чикләренә хокукый режимында аучылык хужалыгы өлкәсендә эшчәнлек төрләрөн башкару рөхсәт ителә торган жирләр кертелә.

Аучылык биләмәләре түбәндәгеләргә бүленә:

1) 209-ФЗ номерлы федераль законда каралган нигезләрдә юридик затлар, шәхси эшкуарлар тарафыннан файдаланыла торган аучылык биләмәләре (алга таба – беркетелгән аучылык биләмәләре);

2) ау максатларында физик затлар ирекле йөри алу хокукына ия булган аучылык биләмәләре (алга таба – гомуми файдаланудагы аучылык биләмәләре).

Гомуми файдаланудагы аучылык биләмәләре Россия Федерациясе субъектындагы аучылык биләмәләренен гомуми мәйданында кимендә егерме процентын тәшкил итәргә тиеш.

Аучылык биләмәләре ауның бер яки берничә төрен гамәлгә ашыру өчен кулланылырга мөмкин.

Аучылык хужалыгы өлкәсендә эшчәнлек төрләрөн гамәлгә ашыру өчен урман кварталларының һәм урманчылык кишәрлекләре буенча аларның өлешләре исемлеге әлеге регламентның 7 нче таблицасында китерелде.

2.5.1. Аучылык инфраструктурасы объектларын урнаштыру өчен биотехник чаралар уздыру исемлеге һәм нормалары

Ел саен уздырыла торган биотехник чараларкүләме түбәндәге таблицада чагылдырылган.

Т/с	Чараларның төрләре	Үлчәү берәмлеге	Ел саен рөхсәт ителә торган
1	2	3	4
1.	Тозлыклар урнаштыру		
	– поши	данә	22

Т/с	Чараларның төрлөрө	Үлчәү берәмлеге	Ел саен рөхсәт ителә торган
1	2	3	4
	– куян	данә	161
2.	Ашату чорында тозланган печән эзерләү		
	– поши	тонна	3,7
	– ак куян	тонна	3,7
3.	Ашату мөйданнары кору		
	– куян	данә	161
4.	Жимлекләр урнаштыру		
	– поши	данә	22
	– кабан	данә	7
5.	Чуер ташлыклар кору	данә	75
6.	Азык кырлары ясау		
	– кабан	гектар	7
7.	Ашату өчен усак кисү	данә	150

2.6. Авыл хужалыгын алып бару өчен урманнардан файдалану нормативлары, параметрлары һәм чорлары, балыкчылыкны гамәлгә ашыру, һәвәскәр балыкчылыктан тыш

Урманнардан файдалану авыл хужалыгын алып бару Россия Табигать министрлыгының 2020 елның 2 июлендәге 408 номерлы боекы белән расланган «Урманнардан авыл хужалыгын алып бару өчен файдалану кагыйдәләре һәм, сервитут, гавами сервитут билгеләп яисә билгеләмичә, урман кишәрлеге бирмичә генә авыл хужалыгын алып бару өчен урманнардан файдалану исемлеге» нигезендә регламентлана.

Урманнар авыл хужалыгын алып бару (печән чабу, авыл хужалыгы терлекләрен көтү, умартачылык, төньяк боланчылык, товарлык аквакультурасы (товарлык балыкчылык), авыл хужалыгы культураларын үстерү һәм башка төрле авыл хужалыгы эшчәнлегенә) өчен кулланылырга мөмкин.

Авыл хужалыгын алып бару өчен урман кварталларының һәм урманчылык кишәрлекләре буенча аларның өлешләре исемлеге элекке регламентның 7 нче таблицасында китерелде.

2.6.1. Урманнардан авыл хужалыгын алып бару өчен файдалану параметрлары

19 нчы таблица

Урманнардан авыл хужалыгын алып бару өчен файдалану параметрлары

Т/с	Файдалану төрлөрө	Үлчәү берәмлеге	Ел саен рөхсәт ителә торган күләме
1	2	3	4
1	Сөрүлектән файдалану	гектар	2
2	Печән чабу	гектар /тонна	165/172
3	Авыл хужалыгы терлекләрен көтү		

Т/с	Файдалану төрлөрө	Үлчөү берәмлеге	Ел саен рөхсөт ителэ торган күлөмө
1	2	3	4
	а) урманда	гектар /баш	780/2400
	б) утлавыкларда, жэйлөүлөрдө	гектар /баш	509/700
4	Умаргачылык		
	а) бал бирүчөлөр		
	- юкө (урманнарның бал бирэ торган урыннары)	гектар	2761
	- печәнлеклөрдө, аланлыкларда, агач киселгән урыннарда үлөңнөр	гектар	1012
	б) бал продуктлылыгы		
	- юкө	кг/гектар	100
	- үлөңнөр	кг/гектар	100
	в) умарта ояларын тээмин итү мөмкинлеге	умарталык саны	500
5	Авыл хужалыгы культуралары үстөрү	гектар	5

2.7. Урманнардан фәнни-тикшеренү һәм мәгариф эшчәнлеген гамәлгә ашыру өчен файдалану нормативлары, параметрлары һәм чорлары

РФ Урман кодексының 40 статьясына ярашлы рәвештә урманнардан фәнни-тикшеренү эшчәнлеген һәм мәгариф эшчәнлеген гамәлгә ашыру өчен файдалану урманчылыкның барча территориясендә гамәлгә ашырылырга мөмкин. Урманнардан файдалану Россия Табигать министрлығының 2020 елның 27 июлендәге 487 номерлы боерыгы белән расланган Урманнардан фәнни-тикшеренү эшчәнлеген һәм мәгариф эшчәнлеген башкару өчен файдалану кагыйдәләре белән регламентлана.

Фәнни-тикшеренү, мәгариф эшчәнлеген гамәлгә ашыру өчен урман кварталларының һәм урманчылык кишәрлекләре буенча аларның өлешләре исемлеге әлеге регламентның 7 нче таблицасында китерелде.

2.8. Урманнардан рекреация эшчәнлеген гамәлгә ашыру өчен файдалану нормативлары, параметрлары һәм чорлары

2.8.1. Урманнардан рекреация эшчәнлеген гамәлгә ашыру өчен файдалану нормативлары

Рекреация эшчәнлеге РФ Урман кодексында ял итү, туристлык, физкультура-савыктыру һәм спорт эшчәнлеген оештыруга кагылышлы эшчәнлек буларак карала.

Урманнардан күздә тотылганча файдалану (РФ Урман кодексының 41 статьясы) урман кишәрлекләрен бирүне таләп итә торган, ләкин урман ресурсларын алмыйча гамәлгә ашырыла, тапшырылган урман кишәрлекләрендә кирәкле урман инфраструктурасы төзелә, урман инфраструктурасын төзүгә, реконструкциялөүгә бәйлә булмаган объектларны төзү, реконструкциялөү рөхсәт ителә, шул исәптән капитал булмаган төзелмәләр һәм корылмалар, территорияне төзекләндерү башкарыла (РФ Урман кодексының 13, 21, 41 статьялары).

Урман тирәлегенә рекреация деградациясен бәяләү шкаласы

Кишәрлеккә сыйфатлама	Рекреацион деградация стадияләре
1	2
Урман тирәлеге бозылу күренешләре юк, агачлар һәм куаклар үсеше нормаль, аларда механик бозылулар юк; шытып чыкканнары һәм куаклары (төрле яшьтәге) тереклек итәргә сәләтле. Мондый урман тибына хас булган мүк һәм үлән капламы; аяк асты түшәмәсе (сыгылмалы) бозылмаган. Рекреацияне жайга салу таләп ителми.	1
Урман тирәлеге сизелер-сизелмәс үзгәргән һәм агачлар һәм куаклар үсеше начарланган, аларда берән-сәрән механик бозылулар бар; шытып чыкканнары һәм куаклары (төрле яшьтәге) яшәрлек, уртача куелькта, 20 процентка кадәр зарарланган һәм кипкән нөсхәләре бар. Мүк белән проект капламышы – 20 процентка кадәр, үлән капламы – 50 процентка кадәр (шулардан 1/10 – болын үсемлекләре); аяк асты урман япмасы берәз бозылган, туфрак һәм аяк асты урман япмасы тыгызланган; агачларның аерым тамырлары шәрәләнгән, туфракның 5 процентка кадәр майданы минераль өлешенә кадәр тапталган. Рекреация эшчәнлеген жайга салу таләп ителә.	2
Урман тирәлеге шактый үзгәргән һәм агачлар һәм куаклар үсеше зәгыйфьләнгән, кәүсәләр 10 процентка кадәр механик зарарланган; шытып чыкканнары һәм куаклары (бер үк яшьтәге) зәгыйфьләнгән, уртача куелькта яисә сирәк, 21-50 процент зарарланган һәм зәгыйфьләнгән нөсхәләр. Агачларның кәүсәләре тирәсендә мүк, аларның проект капламы 70-60 процент (шулардан 2/10 – болын үсемлекләре, чүп үләннәре күренә). Түшәмә һәм туфрак житәрлек тыгызланган, тамырлары шәрәләнгән агачлар бик күп, майданның 6-40 процентында туфракның минераллы өлешенә кадәр тапталган. Рекреация эшчәнлеген актив жайга салу таләп ителә.	3
Агач-болын тибындагы урман тирәлеге бик нык үзгәргән, агачлар шактый зәгыйфьләнгән, кәүсәләре 11-20 процентка кадәр механик зарарланган; шытымнары һәм үрентеләре тереклек итәргә сәләтле түгел (башлыча чөчәклекләрдә), сирәк яисә бөтенләй юк, 50 проценттан артык нөсхәләре зарарланган яки корыган. Мүкләр бөтенләй юк, үләннең проект капламы 59-40 процент (шул исәптән 1/2 өлешенә кадәр болын үсемлекләре һәм чүп үләннәре тәшкит итә). Тамырлары шәрәләнгән агачлар күп, ачык урыннарда аяк асты түшәмәсе юк, майданының 41-60 процент өлешендә туфрак минераллы өлешенә кадәр тапталган. Рекреация эшчәнлеген катгый рәвештә чикләү зарури	4
Урман тирәлеге деградацияләнгән; агачлары сирәкләнгән, чөчәклек-болын тибында, агачлары нык зәгыйфьләнгән яисә корый, 20 проценттан артык өлеше механик зарарланган; шытымнары, үрентеләре, мүкләре, аяк асты түшәмәсе юк, үләннең проект капламы 10 процентка кадәр (шул исәптән 3/4 өлешендә диярлек болын үсемлекләре һәм чүп үләннәре), күп агачларның тамырлары шәрәләнгән һәм зарарланган. Майданының 60 процентынан артык өлешендә туфрагы минераллы өлешенә кадәр тапталган. Рекреация рөхсәт ителми.	5

Рекреация эшчәнлеген оештыру үзенчәлекләре Россия Табигать министрлыгының 2020 елның 9 ноябрәндәге 908 номерлы боерыгы белән расланган Рекреация эшчәнлеген башкару өчен урманнардан файдалану кагыйдәләрендә бәян ителгән.

Кишәрлеккә эстетик бәяләмә шкаласы

Кишәрлеккә сыйфатлама	Балл
1	2
Кишәрлек агач-куак үсемлекләре, туфрак катламы һәм башка элементларның торышы буенча иң яхшы күрсәткечләргә ия. Хәрәкәт барлык юнәлешләрдә дә уңайлы. Ял итү өчен территорияне төзекләндерү буенча чаралар үткәrmичә генә файдаланырга мөмкин	1
Кишәрлек агач-куак үсемлекләренең торышы, туфрак капламы һ.б. буенча яхшы күрсәткечләргә ия. Хәрәкәт кайбер юнәлешләр буенча чикләнгән. Территорияләре төзекләндерү буенча зур булмаган чаралар үткәргәннән соң ял итү өчен файдаланылырга мөмкин.	2
Кишәрлектә агач-куак үсемлекләренең торышы, туфрак капламы һәм башка элементларга караганда начар күрсәткечләр күбрәк. Хәрәкәт барлык юнәлешләрдә дә катлаулы. Ялны оештыру өчен территорияне төзекләндерү буенча шактый гына капитал чыгымнар таләп итә торган чаралар үткәру зарур.	3

2.8.2. Рекреация эшчәнлегенә бәйле зона кварталларының һәм (яки) аларның өлешләре исемлеге

Кишәрлек урманчылыклары буенча рекреация эшчәнлеген гамәлгә ашыру өчен урман кварталларының яки аларның өлешләренең исемлеге элекке регламентның 7 нче таблицасында китерелде.

2.8.3. Рекреация эшчәнлегенә караган зона территориясен функциональ зоналарга бүлү

Рекреацияләү зоналары вазифаи зоналарга түбәндәгечә бүлгәләнә:

1. Интенсив кулланылышлы.
2. Уртача кулланылышлы.
3. Концентрацияле ял итүгә бәйле.
4. Резерватлы.
5. Заказник.
6. Катгый режимлы.
7. Хужалык.

2.8.4. Урман кишәрлекләрендә капитал булмаган төзелгән, корылмалар исемлеге һәм аларны төзекләндерү нормативлары

Рекреация билгеләнешендәге урманнарда территорияне төзекләндерү нормалары (гомуми майданның 100 гектары буенча)

Т/с	Төзекләндерү элементларының аталышы	Яшел зона		Чикләрендәге (1 чм маршрутка) актив ял итүгә бәйле
		Актив ял	Һава сулап йөрү	
1	2	3	4	5
1.	Вак таштан, йөри торган өлеше 4,5 м (км) киңлегендә булган	0,15	0,02	-

Т/с	Төзеклэндөрү элементларының аталышы	Яшел зона		Чикләрәндәге (1 чм маршрутка) актив ял итүгә бәйле
		Актив ял	Һава сулап йөрү	
1	2	3	4	5
	машина белән килү юллары			
2.	Биләмәләр эчендәге вак ташлы, өслеге 3 м (км) киндәгендә булган юллар	1,8	0,5	-
3.	15 машинага исәпләнгән, грунтлы, гравий белән вак таш кушылган автотукталышлар (данә)	0,25	0,03	-
4.	Жәяүләп йөри торган сукмаклар (км)	-	0,04	-

2.8.5. Урманнардан рекреация эшчәнлеген гамәлгә ашыру өчен файдалану параметрлары һәм чорлары

Рекреация эшчәнлегенә урманнарда хужалык эшчәнлегенә халыкны ял иттерү өчен иң яхшы шартларны оештыруга, эстетик һәм санитар-гигиеник таләпләргә җавап бирә торган урман ландшафтларын саклауга һәм яхшыртуга, ландшафтларның типларын рациональ (оптималь) ярашлылыгын билгеләүгә юнәлдерелгән булырга тиеш.

Рекреация билгеләнешендәге урманнар өчен эшләрнең әһәмиятле элементы булып аларның территорияләрен төзеклэндөрү тора, ул юллар төзү һәм ремонтлаудан, ял итү өчен урыннар һәм майданчыклар корудан, кече архитектура формаларын, урман скульптурасын урнаштырудан, төрле урман янгыннары корылмаларын төзүдән һәм башка төрле чараларны гамәлгә ашырудан гыйбарәт. Юл-сукмак челтәре барча территорияне бердәм композиция бөтенлегенә берләштерергә тиеш.

Рекреация басымы йогынтысында урман тирәлегенә үзгәрү дәрәжәсен ял итү режимы билгели, ә ял режимы – урманнарның территориясен оештыруны.

Урманнардан рекреация эшчәнлеген гамәлгә ашыру өчен файдаланганда урман кишәрлекләрендә капитал булмаган төзелмәләр, корылмалар исемлегенә һәм аларны төзеклэндөрү нормативлары өстәмә тикшерүләр уздырганнан соң урманнарны үзләштерү проектларында аталган максатларда (ял, туризм оештыру, физик культура-савыктыру, спорт эшчәнлегенә һ.б.) файдалану өчен тапшырылган конкрет урман кишәрлегенә өчен бирелә.

РФ Урман кодексының 72 статьясы нигезендә рекреация эшчәнлеген гамәлгә ашыру максатында урман кишәрлегенә аренда шартнамәсе ун елдан алып кырык тугыз елга кадәрле сөрәккә төзелә.

2.9. Урманнардан урман плантацияләре ясау һәм аларны эксплуатацияләү өчен рөхсәтле файдалану нормативлары, параметрлары һәм чорлары

Урман плантацияләрен оештыру һәм аларны эксплуатацияләү билгеле бер

токым (максатчан токым) урман үсемлекләрен үстерүгә бәйле эшкуарлык эшчәнлегеннән гыйбарәт.

Билегеле бер токым урман утыртмаларына алар хисабыннан алдан билгеле сыйфатламалары булган агач материалын алу тәмин ителә торган ясалма утыртылган урман утыртмалары карый.

Урман плантацияләре урман фонды жирләрендә дә, башка категориядәге жирләрдә дә оештырыла ала.

Гражданнарга, юридик затларга урман плантацияләрен ясау һәм аларны эксплуатацияләү өчен урман кишәрлекләре – РФ Урман кодексы нигезендә, жир кишәрлекләре – жир законнары нигезендә арендага тапшырыла.

Урман плантацияләрендә урман утыртмаларын кисү һәм урман утыртмаларына кирт салу эшләрен башкару чикләмәләрсез рөхсәт ителә.

Урманчылыкта урман плантацияләре, урман плантацияләрен техник проектлау материаллары юк, урманчылыкта урман плантацияләренә нигез салу өчен махсус тикшерүләр уздырылмады.

РФ Урман кодексының 72 статьясы нигезендә урман плантацияләрен оештыру һәм аларны эксплуатацияләү максатында урман кишәрлегенә аренда шартнамәсе ун елдан алып кырык тугыз елга кадәрле срокка төзелә.

2.10. Урманнардан жимешле, жиләкле, декоратив урман үсемлекләрен һәм дару үләннәрен үстерү өчен файдалану нормативлары, параметрлары һәм чорлары

Урман жимешләрен, жиләкләрне, декоратив үсемлекләрен һәм дару үләннәрен үстерү жимешләр, декоратив үсемлекләр, дару үләннәре, жиләкләр һәм башка шуңа охшаш урман ресурсларын алуга бәйле эшмәкәрлек эшчәнлегеннән гыйбарәт. Урманнардан файдалануның элгә төре Россия Табигат министрлыгының 2020 елның 28 июлендәге 497 номерлы боерыгы белән расланган Урманнардан жимешле, жиләкле, декоратив урман үсемлекләрен, дару үләннәрен үстерү өчен файдалану кагыйдәләрендә регламентлана һәм урман кишәрлегенә аренда шартнамәсе нигезендә урманнарны үзләштерү проекты нигезендә гамәлгә ашырыла.

Жимешле, жиләкле, декоратив урман үсемлекләрен, дару үләннәрен үстерү өчен, беренче чиратта, урман фонды жирләре составындагы урмансыз жирләр, шулай ук урман булып житешмәгән диләнкеләр, аланнар һәм урман культураларын утыртканчыга кадәр урманның табигый торгызылуы мөмкин булмаган башка урман утыртмалары белән капланмаган жирләр; рекультивацияләнергә тиешле (эшкә яраклы үзлегә беткән торфлыклар һ.б.) жирләр файдаланыла.

Жимешле, жиләкле, декоратив урман үсемлекләрен, дару үләннәрен үстерү өчен үзгәртеп коруга билгеләнмәгән, азкыйммәтле утыртма кишәрлекләре файдаланылырга мөмкин.

Урманнардан жимешле, жиләкле, декоратив урман үсемлекләрен, дару үләннәрен үстерү өчен файдалану РФ Урман кодексының 27 статьясы нигезендә чикләнергә яки тыелырга мөмкин.

РФ Урман кодексының 72 статьясы нигезендә жимешле, жиләкле, декоратив урман үсемлекләрен, дару үләннәрен үстерү максатында урман кишәрлегенә

аренда шартнамәсе ун елдан алып кырык тугыз елга кадәрле срокка төзелә.

Кишәрлек урманчылыклары буенча жимешле, жиләкле, декоратив урман үсемлекләрен, дару үләннәрен үстерү өчен урман кварталларының яки аларның өлешләренең исемлегә әлегә регламентның 7 нче таблицасында китерелде.

2.11. Урманнардан урман питомниклары ясау һәм аларны эксплуатацияләү өчен файдалану нормативлары, параметрлары һәм чорлары

Урман питомниклары булдыру һәм аларны эксплуатацияләү урманнарны торгызу һәм үрчәтү максатларында тормышка ашырыла торган эшкуарлык эшчәнлегә булып тора.

Урман питомниклары булдыру һәм аларны эксплуатацияләү кагыйдәләре башкарма хакимиятнең вәкаләтле федераль органы тарафыннан билгеләнә.

Урман питомниклары булдыру һәм алардан файдалану өчен урманнардан файдалану РФ Урман кодексының 27 статьясы нигезендә чикләнергә мөмкин.

Урман питомниклары төзү һәм аларны файдалану, әгәр мондый эшчәнлек аларның хокукый режимына каршы килмәсә, урман фонды жирләрендә һәм башка категория жирләрдә рөхсәт ителә (РФ Урман кодексының 39.1 статьясы).

Урман питомникларында кәлшәләр, үсентеләр үстерү өчен яхшыртылган һәм сортлы урман үсемлекләре кулланыла, әгәр мондый орлыклар юк икән, урман үсемлекләренең нормаль орлыклары кулланыла.

РФ Урман кодексының 72 статьясы нигезендә урман питомниклары оештыру һәм аларны эксплуатацияләү максатында урман кишәрлегенең аренда шартнамәсе ун елдан алып кырык тугыз елга кадәрле чорга төзелә.

Хәзерге вакытта Алабуга урманчылыгы чикләрендә ике даими урман питомнигы бар, аларда төп урман хасил итүче токымнар үстерелә.

Урман питомниклары булдыру һәм аларны кишәрлек урманчылыклары буенча эксплуатацияләү өчен урман кварталлары яисә аларның өлешләре исемлегә әлегә Регламентның 7 нче таблицасында китерелә.

2.12. Жир асты байлыктарын геологик өйрәнүне, файдалы казылмаларны эзләү һәм чыгаруны гамәлгә ашыру өчен урманнардан файдалану нормативлары, параметрлары һәм чорлары

Жир асты байлыктарын геологик өйрәнүне, файдалы казылмаларны эзләү һәм чыгаруны гамәлгә ашыру өчен урманнардан файдалану Россия Федерациясе Урман кодексының 43 статьясы нигезендә жайга салына.

Жир асты байлыктарын геологик өйрәнү, файдалы казылмаларны эзләү һәм чыгаруны гамәлгә ашыру өчен урманнардан файдалануның рөхсәт ителгән күләмнәре һәм урманчылыктарның кишәрлек урманчылыклары кисемдә урман кишәрлекләренең урнашкан урыны 7 нче таблицада чагылдырылган.

Жир асты байлыктарын геологик өйрәнүне, файдалы казылмаларны эзләү һәм чыгаруны гамәлгә ашыру өчен дәүләт мөлкәтендә яки муниципаль мөлкәттә торучы

урман кишәрлекләре арендага бирелә яки үз вәкаләтләре чикләрендә дәүләт хакимияте органнары, жирле үзидарә органнары рөхсәтләре нигезендә бирелә. Урман кишәрлеген бирмичә генә урман фонды жирләрендә жир асты байлыкларын геологик өйрәнү эшләрен башкарырга рөхсәт ителә, әгәр мондый эшләрне башкару урман утыртмаларын кисүгә, капитал төзелеш объектларын төзүгә китермәсә.

Урманнардан жир асты байлыкларын геологик өйрәнү, эзләү һәм файдалы казылмалар чыгаруны гамәлгә ашыру өчен файдалану Россия Табигать министрлыгының «Жир асты байлыкларын геологик өйрәнү, эзләү һәм файдалы казылмалар чыгаруны гамәлгә ашыру өчен урманнардан файдалану тәртибен һәм, жир асты байлыкларын геологик өйрәнүне гамәлгә ашыру максатларында, урман кишәрлеге бирелмичә, сервитут билгеләп яки билгеләмичә урманнардан файдалану очраклары исемлеген раслау турында» 2020 елның 7 июлендәге 417 номерлы боерыгы нигезендә гамәлгә ашырыла.

Жир асты байлыкларын геологик өйрәнү, файдалы казылмаларны эзләү һәм чыгару максатында урманнардан файдалана торган затлар түбәндәгеләрне тәмин итә:

файдаланыла торган урманнарны һәм аның янәшәсендәге урман кырыйларын, ясалма һәм табигый су агып чыгу урыннарын төзелеш, сәнәгать, агач кисүдән калган, көнкүреш һәм бүтән калдыклардан, чүп-чарлардан даими рәвештә чистартып торуны;

житештерү эшчәнлеге барышында жимерелгән юлларны, киптерү канауларын, дренаж системаларын, күперләрне, башка гидротехника корылмаларын, квартал баганаларын, квартал юлларын, аншлагларны, урманнар территориясен төзекләндерү элементларын торгызуны;

Россия Федерациясе законнарына ярашлы рәвештә урман инфраструктурасы булдыруга бәйле булмаган, Жир асты байлыкларын геологик өйрәнү, файдалы казылмаларны эзләү һәм чыгаруны гамәлгә ашыруга бәйле объектларны тиешле эшләрне үтәү чорлары тәмамлану белән консервацияләүне яисә юк итүне һәм күрсәтелгән объектларны төзү, үзгәртеп кору һәм (яки) эксплуатацияләү өчен файдаланылган жирләрне рекультивацияләүне;

аталган затлар гаебе белән барлыкка килгән һәлакәт очракларын һәм урман янғыннарын юкка чыгару, шулай ук башка шундый хәлләрне бетерү буенча кирәкле чаралар күрелүне;

сейсмик разведка эшләрен планлаштыру һәм үткөрү, шулай ук хәрәкәт составын һәм йөкләрне яңа урынга күчерү максатларында квартал ызаннары, урман юллары биләгән һәм урман утыртмалары белән капланмаган башка жирләрдән максималь рәвештә файдалануны.

РФ Урман кодексының 43-46 статьялары нигезендә урманнардан файдаланганда алынган агач материалына милекчелек хокукы Россия Федерациясенекә була.

Аталган агач материалы Россия Федерациясе Хөкүмәтенең «Россия Федерациясе Урман кодексының 43-46 статьялары нигезендә урман фонды жирләрендә урнашкан урманнардан файдаланганда алынган агач материалын сату турында» 2009 елның 23 июлендәге 604 номерлы карары нигезендә сатыла.

РФ Урман кодексының 73.1 статьясының 3 өлешендә РФ Урман кодексының

43-46 статьялары нигезендә урманнарда файдалану өчен тапшырылган урман кишәрлекләрендә агач материалы эзерләү өчен аукцион уздырмыйча урман кишәрлекләренең аренда шартнамәләрен төзү каралган.

РФ Урман кодексының 73.1 статьясының 3 өлешендә 3 пунктта 43, 45 статьяларда каралган очрақларда, дәүләт мөлкәтендә яки муниципаль мөлкәттә урман кишәрлегенә аренда шартнамәсе жир асты байлыктарынан файдалануға лицензия гамәлдә булган срокка төзелә.

Кишәрлек урманчылыктары буенча жир асты байлыктарын геологик өйрәнүне, файдалы казылмалар эзләү һәм чыгаруны гамәлгә ашыру өчен урман кварталлары яисә аларның өлешләре исемлегә элгә Регламентның 7 нче таблицасында китерелә.

«Россия Федерациясе Урман кодексына һәм урманнарны торгызу һәм үрчетүне камилләштерү өлешендә Россия Федерациясенә аерым закон актларына үзгәрешләр кертү турында» 2018 елның 19 июлендә 212-ФЗ номерлы һәм «Россия Федерациясе Урман кодексына һәм Россия Федерациясенә аерым закон актларына үзгәрешләр кертү турында» 2021 елның 2 июлендә 303-ФЗ номерлы федераль законнар нигезендә элгә максатларда урманнарда файдаланучы затлар Россия Федерациясе Хөкүмәте билгеләгән тәртиптә урманнарны торгызу проектына яки урманнарны үрчетү проектына ярашлы рәвештә урман утыртмаларын кискәннән соң бер елдан соңга калмыйча урман утыртмалары кискелгән майданга тигез майданда Татарстан Республикасы территориясе чикләрендә урманнарны торгызу яки урманнарны үрчетү эшләрен башкарырга бурычлы, шул исәптән гражданның иминлеген тәмин итү һәм объектларны эксплуатацияләү өчен кирәкле шартларны оештыру өчен билгеләнгән саклык зоналарын булдырган очрақта да.

2.13. Урманнарда сусаклагычлар һәм башка төрле ясалма су объектлары, шулай ук гидротехника корылмалары, диңгез портлары, диңгез терминаллары, елга портлары, причаллар төзү һәм эксплуатацияләү өчен файдалану нормативлары, параметрлары һәм чорлары

РФ Урман кодексының 44 статьясы нигезендә сусаклагычларны, башка төрле ясалма су объектлары, шулай ук гидротехника корылмалары, диңгез портлары, диңгез терминаллары, елга портлары, причаллар төзү һәм аларны эксплуатацияләү өчен урманнарда файдалану су законнары нигезендә гамәлгә ашырыла.

Урман законнары нормаларында билгеләнгәнчә, РФ Урман кодексының 43-46 статьялары нигезендә урманнарда файдаланганда алынган агач материалына милекчелек хокукы Россия Федерациясенә була.

Элгә агач материалы Россия Федерациясе Хөкүмәтенә «Россия Федерациясе Урман кодексының 43-46 статьялары нигезендә урман фонды жирләрендә урнашкан урманнарда файдаланганда алынган агач материалын сату турында» 2009 елның 23 июлендә 604 номерлы карары нигезендә сатыла.

РФ Урман кодексының 72 статьясының 3 өлеше һәм 74 статьясының 3 өлеше нигезендә урман кишәрлекләре атап үтелгән максатларда дәүләт органнары карарлары нигезендә, аукционнар уздырмыйча гына, бер елдан алып кырык тугыз

елга кадәрге чорга арендага тапшырыла.

Дәүләт милкендә яки муниципаль милектә булган урман кишәрлекләре гражданнарга, юридик затларга РФ Урман кодексының 9 статьясы нигезендә сусаклагычлар, башка ясалма су объектлары, шулай ук гидротехника корылмалары, диңгез портлары, диңгез терминаллары, елга портлары, причаллар төзү өчен бирелә.

Сусаклагычлар, бүтән ясалма су объектлары, шулай ук гидротехника корылмалары, диңгез портлары, диңгез терминаллары, елга портлары, причаллар төзү һәм эксплуатацияләү өчен кишәрлек урманчылыклары буенча урман кварталларының яки аларның өлешләренең исемлеге әлеге регламентның 7 нче таблицасында китерелә.

«Россия Федерациясе Урман кодексына һәм урманнарны торгызу һәм үрчетүне камилләштерү өлешендә Россия Федерациясенең аерым закон актларына үзгәрешләр кертү турында» 2018 елның 19 июлендәге 212-ФЗ номерлы һәм «Россия Федерациясе Урман кодексына һәм Россия Федерациясенең аерым закон актларына үзгәрешләр кертү турында» 2021 елның 2 июлендәге 303-ФЗ номерлы федераль законнар нигезендә әлеге максатларда урманнардан файдаланучы затлар Россия Федерациясе Хөкүмәте билгеләгән тәртиптә урманнарны торгызу проектына яки урманнарны үрчетү проектына ярашлы рәвештә урман утыртмаларын кискәннән соң бер елдан соңга калмыйча урман утыртмалары киселгән майданга тигез майданга Татарстан Республикасы территориясе чикләрендә урманнарны торгызу яки урманнарны үрчетү эшләрен башкарырга бурычлы, шул исәптән гражданнарның иминлеген тәмин итү һәм объектларны эксплуатацияләү өчен кирәкле шартларны оештыру өчен билгеләнгән саклык зоналарын булдырган очракта да.

2.14. Урманнардан чыбыклы объектлар төзү, үзгәртеп кору, эксплуатацияләү өчен файдалану нормативлары, параметрлары һәм чорлары

Россия Федерациясе Урман кодексының 21 статьясы нигезендә чыбыклы объектларга электр энергиясе тапшыру чыбыклары, элемент чыбыклары, юллар, торбаүткәргечләр һәм чыбыклы башка объектлар, шулай ук күрсәтелгән объектларның аерылгысыз технологик өлешен тәшкит итүче корылмалар керә.

Урманнардан әлеге төр файдалану РФ Урман кодексының 45 статьясы һәм Россия Табигать министрлыгының «Урманнардан чыбыклы объектлар төзү, аларны үзгәртеп кору, аларны эшләтү өчен файдалану кагыйдәләрен һәм, сервитут, гавами сервитут билгеләп яки билгеләмичә, урман кишәрлеген бирмичә урманнардан чыбыклы объектлар төзү, аларны үзгәртеп кору, аларны эшләтү өчен файдалану очраklары исемлеген раслау турында» 2020 елның 10 июлендәге 434 номерлы боерыгы нигезендә регламентлана.

Сусаклагычлар, бүтән ясалма су объектлары, шулай ук гидротехника корылмалары, елга портлары, причаллар төзү өчен гражданнарга һәм юридик затларга урманчылыкның барча территориясе буйлап урман кишәрлекләрен даими (вакыты чикләнмичә) файдалануга тапшыру аренда хокукында гамәлгә ашырылырга мөмкин, ә махсус якланучы урман кишәрлекләрендә фәкать күрсәтелгән эшләрне урнаштыру ихтималының башка вариантлары булмаган очракта гына рөхсәт ителә.

Дәүләт мөлкәтендә яки муниципаль мөлкәттә торучы урман кишәрлекләре гражданнарга һәм юридик затларга РФ Урман кодексының 9 статьясы һәм 73.1 статьясының 3 өлеше нигезендә аукцион уздырмыйча кырык тугыз елга кадәр бирелә.

Чыбыклы объектлар төзү, үзгәртеп кору һәм эксплуатацияләү максатларында, барыннан элек, урмансыз жирләр, ә урман кишәрлегендә андый жирләр булмаганда – торгызылмаган кисенте жирләре, янгыннан калган жирләр, бушлыклар, ачык урыннар, шулай ук тулылыгы һәм кыйммәте түбән булган урман утыртмалары үсә торган жирләр файдаланылырга тиеш.

Чыбыклы объектларны төзү, үзгәртеп кору һәм эксплуатацияләү максатларында арендага, даими (вакыты чикләнмичә) файдалануга тапшырылган урман кишәрлекләрендә урман утыртмаларын кисү урманнарны үзләштерү проекты нигезендә гамәлгә ашырылырга тиеш. Урманнардан файдалануның әлегә төрөндә урман фонды жирләрендә урнашкан урманнардан шушы рәвешле файдаланганда алынган агач материалына милекчелек хокукы Россия Федерациясенекә була (РФ Урман кодексының 20 статьясының 2 өлеше). Әлегә агач материалы Россия Федерациясә Хөкүмәтенең «Россия Федерациясә Урман кодексының 43-46 статьялары нигезендә урман фонды жирләрендә урнашкан урманнардан файдаланганда алынган агач материалын сату турында» 2009 елның 23 июлендәгә 604 номерлы карары нигезендә сатыла.

Гражданнарның иминлеген тәмин итү һәм чыбыклы объектларны эксплуатацияләү өчен кирәкле шартларны тудыру өчен билгеләнгән сак һәм санитар-яклау зоналарында урман утыртмаларын кисү күрсәтелгән зоналарда билгеләнгән режимга туры китереп гамәлгә ашырыла.

Россия Федерациясә Хөкүмәтенең «Электр челтәрләре хужалыгы объектларының саклык зоналарын һәм мондый зоналар чикләрендә урнашкан жир кишәрлекләреннән файдалануда махсус шартлар билгеләү тәртибе турында» 2009 елның 24 февралендәгә 160 номерлы карары нигезендә көчәнеше 1000 вольтка (алга таба – В) кадәр булган электр челтәрләре өчен түбәндәгечә саклык зонасы билгеләнә:

электр тапшыру буенча һава чыбыклары буйлап (биналарга кертү өлешендәгә тармакларыннан тыш) жир өслегендә кырый үткәргечләр проекцияләреннән һәр ягыннан 2 метр ераклыкта торучы, параллель турылар белән чикләнгән жир кишәрлеге рәвешендә (алар үз торышыннан читкә чыгып тормаганда);

жир астыннан электр тапшыручы кабель чыбыклары буйлап кырый кабельләрдән һәр ягыннан 1 метр ераклыкта торучы, параллель турылар белән чикләнгән жир кишәрлеге рәвешендә.

1000 В югары булган электр челтәрләренең саклык зонасы киләсе таблицкага туры китереп билгеләнә.

Көчәнеше 1000 В югары булган электр челтәрләренең саклык зонасы

Көчәнеш, киловольт	Саклык зонасы, м
1	2
1-20	10
35	15

Көчөнөш, киловольт	Саклык зонасы, м
1	2
110	20
150, 220	25
330, 500, +-400	30
750, +-750	40
1150	55

Торбаүткөргөчлөргө (алар нинди ысул белән салынган булса да) зыян салыну ихтималын булдырмас өчен саклык зоналары билгеләнә:

нефть, табигый газ, нефть продуктары, нефть һәм ясалма углеводород газы транспортлаучы торбаүткөргөч трассалары буйлап, – торбаүткөргөч күчәрененәң һәр ягыннан 25 м ераклыкта узучы шартлы сызыклар белән чикләнгән жир кишәрлеге рәвешендә;

сыегайтылган углеводородлы газлар, тотрыклы булмаган бензин һәм конденсат транспортлаучы торбаүткөргөч трассалары буйлап, – торбаүткөргөч күчәренәң һәр ягыннан 100 м ераклыкта уза торган шартлы сызыклар белән чикләнгән жир кишәрлеге рәвешендә;

күптармаклы торбаүткөргөч трассалары буйлап – кырый торбаүткөргөчләрнең күчәренәннән югарыда күрсәтелгән аралыкларда уза торган шартлы сызыклар белән чикләнгән жир кишәрлеге рәвешендә;

су асты кичүләре буйлап – кичүләренәң кырый тармаклары күчәренәннән һәр ягыннан 100 м аралыкта торучы параллель яссылыклардан гыйбарәт булган су өслегеннән төпкә кадәрге су тирәлегенәң бер өлешә рәвешендә;

конденсатны саклау һәм газсызландыру савытлары, продукцияне авариялә чыгару өчен жир амбарлары тирәли – күрсәтелгән объектлар территориясә чикләренәң һәр ягыннан 50 м ераклыкта торучы, йомык сызык белән чикләнгән жир кишәрлеге рәвешендә;

продукцияне транспортка әзерләүче технологик жайланмалар, суырту һәм тутыру буенча төп һәм аралык насос станцияләре, резервуар парклары, компрессор һәм газ бүлү станцияләре, продукцияне үлчәү төөннәре, салу һәм бушату эстакадалары, газны жир астында саклау станцияләре, нефть, нефть продуктарын жылыту пунктлары тирәли – күрсәтелгән объектларның территорияләре чикләренән һәр ягыннан 100 м торучы йомык линияләр белән чикләнгән жир кишәрлеге рәвешендә (Магистраль торбаүткөргөчләрне саклау кагыйдәләре (Россиянең Федераль тау һәм сәнәгый күзәтчелегенәң 1992 елның 22 апрелендәге 9 номерлы карары белән расланган) (Россиянең Федераль тау һәм сәнәгый күзәтчелегенәң 1994 елның 23 ноябрәндәге 61 номерлы карары редакциясендә).

Аерып чыгару полосаларының чикләре аерып чыгару полосасын формалаштыру өчен кирәкле жир кишәрлекләрен аерып чыгаруның Россия Федерациясә Транспорт министрлығы раслаган нормаларын исәпкә алып билгеләнә.

Аерып чыгару сызыкларының һәм саклык зоналарының үлчәме Россия Федерациясә Транспорт министрлығының 2008 елның 6 августындагы 126 номерлы боерыгында билгеләнгән Тимер юлларны аерып чыгару полосасын формалаштыру өчен кирәкле жир кишәрлекләрен аерып чыгару нормалары, шулай ук тимер юлларның саклык зоналарын исәпләп чыгару нормалары, жир корылышы, шәһәр

төзелеше һәм проект документациясе, тимер юл линияләрен, төеннәрен һәм станцияләрен үстерүнең генераль схемалары нигезендә, шулай ук барлыкка килгән жирдән файдалану тәртибен һәм аерып чыгару полосаларының һәм саклык зоналарының элегрәк расланган зурлыкларын һәм чикләрен исәпкә алып билгеләнә.

Чыбыклы объектларны төзү, үзгәртеп кору, эксплуатацияләү өчен урман кварталларының яки аларның өлешләренең исемлеге кишәрлек урманчылыклары буенча әлеге регламентның 7 нче таблицасында китерелде.

«Россия Федерациясе Урман кодексына һәм урманнарны торгызу һәм үрчетүне камилләштерү өлешендә Россия Федерациясенең аерым закон актларына үзгәрешләр кертү турында» 2018 елның 19 июлендәге 212-ФЗ номерлы һәм «Россия Федерациясе Урман кодексына һәм Россия Федерациясенең аерым закон актларына үзгәрешләр кертү турында» 2021 елның 2 июлендәге 303-ФЗ номерлы федераль законнар нигезендә әлеге максатларда урманнардан файдаланучы затлар Россия Федерациясе Хөкүмәте билгеләгән тәртиптә урманнарны торгызу проектына яки урманнарны үрчетү проектына ярашлы рәвештә урман утыртмаларын кискәннән соң бер елдан соңга калмыйча урман утыртмалары киселгән майданга тигез майданда Татарстан Республикасы территориясе чикләрендә урманнарны торгызу яки урманнарны үрчетү эшләрен башкарырга бурычлы, шул исәптән гражданнарның иминлеген тәмин итү һәм объектларны эксплуатацияләү өчен кирәкле шартларны оештыру өчен билгеләнгән саклык зоналарын булдырган очракта да.

2.15. Урманнардан агач материалы һәм башка төрле урман ресурслары эшкәртү өчен файдалану нормативлары, параметрлары һәм чорлары

Урманнардан агач материалы һәм башка төрле урман ресурсларын эшкәртү өчен файдалану агач материалыннан эшләнмәләр һәм мондый эшкәртүдән бүтән продукция житештерүгә бәйле булган эшкуарлык эшчәнлегеннән гыйбарәт.

Урманнардан агач материалы һәм башка төрле урман ресурслары эшкәртү өчен файдалану Россия Табигать министрлыгының 2020 елның 28 июлендәге 495 номерлы боерыгы белән расланган Урманнардан агач материалы һәм башка төрле урман ресурслары эшкәртү өчен файдалану кагыйдәләре белән регламентлана.

Дәүләт мөлкәтендә яисә муниципаль мөлкәттә торучы урман кишәрлекләре гражданнарга, юридик затларга агач материалын һәм башка төрле урман ресурсларын эшкәртү өчен арендага бирелә.

Урманнардан агач материалы һәм башка төрле урман ресурслары эшкәртү өчен файдалану максатында урман кишәрлегенә аренда шартнамәсе бер елдан башлап кырык тугыз елга кадәрле срокка төзелә.

Әгәр федераль законнарда агач материалын һәм башка төрле урман ресурсларын эшкәртүне федераль дәүләт учреждениеләре тарафыннан гамәлгә ашыру рөхсәт ителсә, урман кишәрлекләре әлеге учреждениеләргә күрсәтелгән максатка даими (вакыты чикләнмичә) файдалануга тапшырылырга мөмкин.

Урман эшкәртү инфраструктурасы объектларын урнаштыру максатларында, барыннан да элек, урмансыз жирләр, ә урман кишәрлегендә андый жирләр булмаганда – кисүләрдән соң торгызылмаган кишәрлекләр, янгыннан калган

жирләр, бушлыклар, ачык урыннар, шулай ук тулылыгы һәм кыйммәте түбән булган урман утыртмалары үсә торган жирләр файдаланыла.

Бүтән урман кишәрлекләреннән күрсәтелгән максатларда файдалану күрсәтелгән объектларны урнаштыруның башка вариантлары булмаганда рөхсәт ителә.

Яклаучы урманнарда урман эшкәртү инфраструктурасын оештыру тыела.

Урманнарны агач материалы һәм башка төрле урман ресурслары эшкәртү өчен файдаланганда түбәндәге очраклар булдырылмаска тиеш:

урманнарны пычрату (шул исәптән радиоактив матдәләр белән) һәм урманнарда башка төрле тискәре йогынты ясау;

РФ Урман кодексының 53.5 статьясы нигезендә урманнарда урман куркынычсызлыгын тәмин итү максатларында транспорт чаралары белән үтеп керү.

Урманнардан агач материалы һәм башка төрле урман ресурслары эшкәртү өчен урман кварталларының яки аларның өлешләренең исемлегенә кишәрлек урманчылыклары буенча әлегә регламентның 7 нче таблицасында китерелде.

«Россия Федерациясе Урман кодексына һәм урманнарны торгызу һәм үрчетүне камилләштерү өлешендә Россия Федерациясенә аерым закон актларына үзгәреشلәр кертү турында» 2018 елның 19 июлендәге 212-ФЗ номерлы һәм «Россия Федерациясе Урман кодексына һәм Россия Федерациясенә аерым закон актларына үзгәреشلәр кертү турында» 2021 елның 2 июлендәге 303-ФЗ номерлы федераль законнар нигезендә әлегә максатларда урманнардан файдаланучы затлар Россия Федерациясе Хөкүмәте билгеләгән тәртиптә урманнарны торгызу проектына яки урманнарны үрчетү проектына ярашлы рәвештә урман утыртмаларын кискәннән соң бер елдан соңга калмыйча урман утыртмалары киселгән майданга тигез майданга Татарстан Республикасы территориясе чикләрендә урманнарны торгызу яки урманнарны үрчетү эшләрен башкарырга бурычлы, шул исәптән гражданнарның иминлеген тәмин итү һәм объектларны эксплуатацияләү өчен кирәкле шартларны оештыру өчен билгеләнгән саклык зоналарын булдырган очракта да.

2.16. Урманнардан дини эшчәнлекне гамәлгә ашыру өчен файдалану нормативлары, параметрлары һәм чорлары

Урманнарны дини оешмалар 125-ФЗ номерлы федераль закон нигезендә дини эшчәнлекне гамәлгә ашыру өчен куллана ала.

Дини эшчәнлекне гамәлгә ашыру өчен тапшырылган урман кишәрлекләрендә дини һәм хәйриячелек билгеләнешендәге биналарны, корылмаларны, төзелмәләрне торгызу рөхсәт ителә. Дәүләт мөлкәтендә яки муниципаль мөлкәттә булган урман кишәрлекләре дини оешмаларга дини эшчәнлекне гамәлгә ашыру өчен түләүсез нигездә файдалануга тапшырыла (РФ Урман кодексының 47 статьясы).

Кишәрлек урманчылыклары буенча дини эшчәнлекне гамәлгә ашыру өчен урман кварталларының яки аларның өлешләренең исемлегенә әлегә регламентның 7 нче таблицасында китерелде.

2.17. Урманнарны саклауга, яклауга һәм торгызуга карата таләпләр

2.17.1. Урманнарда янғын куркынычсызлыгы чараларына, урманнарны радиоактив матдәләр белән пычранудан һәм тискәре башка йогынтыдан саклауга карата таләпләр

Россия Федерациясе Конституциясенең 9 статьясы һәм РФ Урман кодексының 51 статьясы нигезендә урманнар янғыннардан сакланьрга тиеш.

Урманнарны янғыннардан саклау РФ Урман кодексы һәм 69-ФЗ номерлы федераль закон нигезендә биологик, урманчылык, экологик һәм төбәк үзенчәлекләрен исәпкә алып гамәлгә ашырыла һәм урманнардагы янғыннарны булдырмый калуга, вакытында ачыклауга һәм сүндерүгә юнәлдерелгән оештыру, хокукый һәм багка чаралар комплексын үз эченә ала.

Урманнардан файдаланганда, аларны саклаганда, яклаганда, торгызганда, урманнарда бүтән төрле эшчәнлекне гамәлгә ашырганда, шулай ук урманнарда гражданнар йөргәндә урманнарда янғын куркынычсызлыгын тәмин итү буенча бердәм таләпләр Россия Федерациясе Хөкүмәтенең 2020 елның 7 октябрәндәге 1614 номерлы карары белән расланган Урманнарда янғын куркынычсызлыгы кагыйдәләрендә билгеләнгән. Урманнарда янғыннарны кисәтү һәм сүндерү чараларының төрләре, әлеге чаралар белән урманнардан файдаланучы затларны тәмин итү нормативлары, урманнардан файдаланганда урман янғыннарны кисәтү һәм сүндерү чараларының булу нормалары Россия Табигать министрлыгының 2014 елның 28 мартындагы 161 номерлы боерыгында расланган. Урманнарның табигый янғын куркынычлыгы классификациясе, һава шартларына бәйлә рәвештә урманнарда янғын куркынычы классификациясе 2011 елның 5 июлендәге 287 номерлы Рослесхоз боерыгы белән расланган.

Урманнарны янғыннардан саклауның нәтижәләлеген арттыру максатларында Рослесхозның 1997 елның 19 декабрәндәге 167 номерлы боерыгы белән Янғын-химия станцияләре турында нигезләмә расланган.

Алабуга урманчылыгы майданының янғын куркынычы классларына бүленеше түбәндәге таблицада күрсәтелде.

Кишәрлек урманчылыгының аталышы	Янғын чыгу куркынычы классы					Жәмгысе	Уртача класс
	I	II	III	IV	V		
1	2	3	4	5	6	7	8
1. Менделеевск	71	758	2895	2776	81	6581	3,3
2. Морт	-	1158	4733	3722	269	9882	3,3
3. Татарстан	25	901	4988	6618	48	12580	3,5
Алабуга урманчылыгы буенча жәмгысе	96	2817	12616	13116	398	29043	3,4
Процент	0,3	9,7	43,4	45,2	1,4	100,0	

Урманда янғын барлыкка килү һәм таралу ихтималы, шулай ук аның интенсивлыгы һава шартларына карап билгеләнә. Бу вакытта метеорологик шартлар арасында янучан материалларны дымландыру яки корыту процессларына бәйлесе

зуррак әһәмияткә ия булып тора. Мондый факторларга түбәндәгеләр керә: явым-төшемнәр, һаваның дымлылығы һәм һава температурасы, җил һәм болытлылык.

Урманнарда һава торышына карап, янгын чыгу куркынычының федераль класслары

Урманнардагы янгын чыгу куркынычы классы	Комплекслы күрсәткеч зурлыгы	Янгын чыгуга бәйле куркыныч дәрәжәсе
I	0 ... 300	Юк
II	301 ... 1000	Аз
III	1001 ... 4000	Уртача
IV	4001 ... 10000	югары
V	10 000 артык	Гадәттән тыш

Россия Федерациясе Хөкүмәтенң «Урманнарны янгынга каршы кору чаралары турында» 2011 елның 16 апрелдәге 281 номерлы карарына, «Урманнарны янгынга каршы кору нормативлары раслау турында» 2012 елның 27 апрелдәге 174 номерлы боерыгына таянып, регламентта табигый һәм икътисадый шартларны, урманнарның пирологик сыйфатламаларын, янгынның потенциал чыганаclarын исәпкә алып, янгынга каршы чаралар комплексы билгеләнде.

Янгынга каршы кору чараларының ел саен башкарыла торган күләме киләсе таблицада күрсәтелде.

Янгынга каршы кору буенча чаралар күләме

T/c	Чараларның аталышы	Үлчәү берәмлеге	Таләп ителә
1	2	3	4
1.	Кисәтү чаралары		
1.1	Даими күргәзмәләр һәм витриналар	данә	3
1.2	Даими стендлар	данә	3
1.3	Кисәтүче аншлаглар	данә	3
1.4	Авыл хужалыгы формированиеләре вәкилләре белән киңәшмәләр	данә	зарурлыкка карап даими
1.5	Шлагбаумнар урнаштыру	данә	30
1.6	Ял итү һәм тәмәке тарту урыннарын оештыру	данә	3
2.	Янгыннар таралуны чикләү чаралары		
2.1	Янгынга каршы киртәләр, чокырлар ясау	км	0
2.2	Яфраклы токымнардан полосалар ясау	км	20
2.3	Янгынга каршы минераллаштырылган полосалар урнаштыру	км	150
2.4	Янгынга каршы минераллаштырылган полосаларны карап тоту	км	100
2.5	Контрольдә тотыла торган янгынга каршы ут төртүләргә профилактика уздыру	гектар	5
3.	Юллар төзелеше		
3.1	Янгынга каршы юллар төзелеше	км	-
3.2	Күперләр төзү	данә	-
3.3	Янгынга каршы билгеләнештәге юлларны ремонтлау	км	30
3.4	Күперләргә төзекләндерү	данә	-
3.5	2 фатирлы йортлар төзү	йорт	-
4.	Дозор-сак хезмәте		
4,1	Метеорологик пунктлар оештыру	данә	-

Т/с	Чараларның аталышы	Үлчәү берәмлеге	Таләп ителә
1	2	3	4
4.2	ЯХС биналары төзү	данә	-
4.3	Вакытлы янгын сакчыларын яллау	кеше	-
5.	Янгыннарға каршы көрәш чаралары		
5.1	Сулыкларга килә торган юллар кору	данә	0
5.2	Ясалма сулыклар төзү	данә	0
7.	Янгынга каршы жайланмалар сатып алу, таләп ителә		
7.1	Урман-янгын сүндерү автомашиналары	данә	-
7.2	Кече урман-патруль комплексы	данә	1
7.3	УЛПК-4П	данә	1
7.4	Янгын мотопомпалары	данә	2
7.5	Ачык төрдәге күчмә саклык савыты	данә	2
7.6	20 м очлыклары булган этемле янгын жиңсәсе.	данә	10
7.7	Басымлы янгын жиңсәләре	погонлы метр	-
7.8	кабызгыч аппаратлар	данә	-
7.9	Навигатор	данә	2
7.10	бензин пычкылары	данә	-
7.11	Навигатор	данә	2
7.12	Кул кораллары:		-
	көрәкләр	данә	-
	Балталар	данә	-
	тәкмәннәр	данә	-
	тырмалар	данә	-
	аркылы пычкылар	данә	-
8.	Янгын чыгу куркынычын мониторинглау:	мең гектар	29,0 (ел саен)
	Ел саен урманнарны янгыннардан саклау буенча планлаштырылган чараларга чыгымнар күләме – барлыгы	мең сум	Республика буенча тулаем каралган
	Шул исәптән		
	- Урман янгыннарын сүндерү системалары һәм чаралар булдыру (ПНВ, радио-телефон элементсен, моторлы транспортны карап тоту, янгын сакчылары яллау)	мең сум	
	- Урман янгыннарын сүндерү	мең сум	
	- Авиапатруль	мең сум	
	- Башка чаралар (шул исәптән янгынга каршы пропаганда)	мең сум	

Урманнарда янгынга каршы профилактика уздыруда урман янгыннарына каршы пропаганда эһәмиятле роль уйный, ул урманнарны саклау һәм урман янгыннарын булдырмый калуга җаваплылык рухында җәмәгатьчелек фикерен һәм аерым кешеләрнең карашларын формалаштыру максатында аңга планлы рәвештә йогынты ясауга юнәлдерелгән мәгълүмат-пропаганда чаралары һәм гамәлләре җыелмасыннан гыйбарәт. Урман янгыннарына каршы пропаганда максатчан, оператив булырга, ел чорына, урманнарда халыкның конкрет төркеме тарафыннан башкарыла торган эшчәнлекнең (ял итү, агач эзерләү, экспедицияләр һ.б.) торышына һәм холкына туры килергә, конкрет фактларны үз эченә алырга тиеш, ә басма матбугат чаралары эчтәлекле, кызыклы һәм образлы булырга тиеш.

Россия Федерациясе Хөкүмәтенен 2011 елның 17 маендагы 377 номерлы карары белән расланган Урман янгыннарын сүндерү планын һәм аның формасын

эшлөү һәм раслау кагыйдэләре нигезендә ел саен Урман янгыннарын сүндерү планы раслана.

2.17.2. Урманнарны яклауга карата таләпләр (санитар-савыктыру чараларының, урманнарны яклау буенча профилактика чараларының, зарарлы организмнарның чыганакларын бетерү чараларының, шулай ук вәкаләтле федераль башкарма хакимият органы билгеләгән башка чараларның нормативлары һәм параметрлары)

Урманнарны яклау урманнарда зарарлы организмнарны ачыклауга һәм аларның таралуын кисәтүгә, ә зарарлы организм чыганаклары барлыкка килгән очракта, аларны бетерүгә юнәлдерелгән.

Урманнарны яклау дәүләт хакимияте органнары тарафыннан аларның РФ Урман кодексының 81-84 статьяларында билгеләнгән вәкаләтләре чикләрендә гамәлгә ашырыла.

Урманнарны зарарлы организмнардан яклау РФ Урман кодексының 60.1-60.11 статьялары, Россия Федерациясе Хөкүмәтенә 2020 елның 9 декабрдәге 2047 номерлы карары белән расланган Урманнарда санитар куркынычсызлык кагыйдэләре (алга таба – Урманнарда санитар куркынычсызлык кагыйдэләре) нигезендә гамәлгә ашырыла.

Урманнарда санитар куркынычсызлык чараларын түбәндәгеләргә үз эченә ала: урманны саклау, урман авыруларына дәүләт мониторингы, урман авырулары буенча тикшерүләр үткөрү, зарарлы организмнар таралуын кисәтү, урманнарда санитар куркынычсызлыкның башка чаралары.

Татарстан Республикасы территориясендә урнашкан урман фонды жириләрендә урманнарны яклау районнарына бүлү «Рослесозащита» федераль бюджет учреждениесе филиалы – Татарстан Республикасы Урманнарны яклау үзәге тарафыннан гамәлгә ашырыла.

Урманнарны яклау районнарына бүлү тәртибе Россия Табигать министрлыгының 2017 елның 9 гыйнварындагы 1 номерлы боерыгы белән расланган.

Урман авырулары буенча дәүләт мониторингын уздыру тәртибе шулай ук «Рослесозащита» федераль бюджет учреждениесе филиалы – Татарстан Республикасы Урманнарны яклау үзәге тарафыннан гамәлгә ашырыла.

Урман авырулары буенча дәүләт мониторингын уздыру тәртибе Россия Табигать министрлыгының 2017 елның 5 апрелдәге 156 номерлы боерыгы белән расланган.

Урман авырулары буенча тикшеренүләр (алга таба – УАТ) урманнарда урман авырулары буенча дәүләт мониторингы белешмәләрен, шулай ук урманнарның санитар һәм урман авыруларына бәйлә торышы турында башка мәгълүматларны исәпкә алып уздырыла.

Урман авырулары буенча тикшеренүләр үткөрү тәртибе, урман авыруларын тикшерү актының рәвеше Россия Табигать министрлыгының 2020 елның 9 ноябрдәге 910 номерлы боерыгы белән расланган.

УАТ урман кишәрлекләренең хәзерге санитар һәм урман авырулары буенча торышы турында мәғлүмат алу, шулай ук зарарлы организмнар таралуны кисәтү чараларын нигезләү һәм билгеләү максатларында уздырыла.

УАТ материаллары нигезендә санитар-савыктыру чаралары (алга таба – ССЧ) уздырыла.

ССЧ урман утыртмаларының санитар торышын яхшырту, зарарлы организмнар таралу куркынычын киметү, урман утыртмаларының үзләренең максатчан функцияләрен үтәвен тәмин итү, шулай ук тискәре факторлар йогынтысыннан килгән зыянны киметү максатында РФ Табигать министрлығының 2020 елның 9 ноябрәндәге 912 номерлы боерыгы белән расланган Зарарлы организмнар таралуын кисәтү чараларын гамәлгә ашыру кагыйдәләре нигезендә уздырыла.

Зыянлы организмнарның таралуын кисәтү чараларын гамәлгә ашыру кагыйдәләрендә зыянлы организмнарға каршы көрәш алып бару буенча санитар-савыктыру, профилактикалау һәм агитацияләү чараларын, аларның чиратын һәм башкару тәртибен үз эченә ала торган урман хужалыгы эшләренең комплексы тасвирлана.

Махсус сакланучы табигать территорияләрендә урнашкан урманнарда зарарлы организмнар таралуын кисәтү чараларын уздыру территорияләрне махсус саклау режимын исәпкә алып гамәлгә ашырыла.

Һәлак булган һәм зыян күргән урман утыртмаларын кисүнең, матди кыйммәتكә әйләндереп булмый торган агач материалын, шулай ук аварияле агачларны жыештыруның планлаштырылган күләмнәре 20 нче таблицада китерелә.

Санитар-савыктыру чараларының нормативлары һәм параметрлары

Т/с	Күрсәткечләр	Үлчәү берәмлеге	Һәлак булган һәм зарарланган урман утыртмаларын кисү			Аварияле агачларны жыештыру	Матди кыйммәткә әйләндереп булмый торган агачларны жыештыру	Жәмгысе
			Барлығы	Шул исәптән				
				Тоташ	Сайланма			
1	2	3	4	5	6	7	8	9
Яклагыч урманнар								
Блыслы								
1	Урманчылык таләпләре буенча ачыкланган фонд	гектар	699,0	213,0	486,0		470,0	1169,0
		мең куб.метр	97,2	56,9	40,3		18,3	115,5
2	Кабатлану чоры	ел						
3	Ел саен файдалану күләме							
	Мәйданы	гектар						
	сайлап алына торган запас							
	Тамыр	мең куб.метр						
	матди кыйммәткә әйләндереп була торган	мең куб.метр						
	Эшкә яраклы	мең куб.метр						
Каты яфраклы								
1	Урманчылык таләпләре буенча ачыкланган фонд	гектар	32,0	-	32,0		18,0	50,0
		мең куб.метр	2,0		2,0		0,6	2,6
2	Кабатлану чоры	ел						
3	Ел саен файдалану күләме							
	Мәйданы	гектар						
	сайлап алына торган запас							
	Тамыр	мең куб.метр						
	матди кыйммәткә әйләндереп була торган	мең куб.метр						
	Эшкә яраклы	мең куб.метр						
Йомшак яфраклылар								

Т/с	Күрсәткечләр	Үлчәү берәмлеге	Һәлак булган һәм зарарланган урман утыртмаларын кисү			Аварияле агачларны жыештыру	Матди кыйммәتكә әйләндереп булмый торган агачларны жыештыру	Жәмгысе
			Барлығы	Шул исәптән				
				Тоташ	Сайланма			
1	2	3	4	5	6	7	8	9
1	Урманчылык таләпләре буенча ачыкланган фонд	гектар	395,0	49,0	346,0		1116,0	1511,0
		мең куб.метр	35,5	8,9	26,6		49,2	84,7
2	Кабатлану чоры	ел						
3	Ел саен файдалану күләме							
	Мәйданы	гектар						
	сайлап алына торган запас							
	Тамыр	мең куб.метр						
	матди кыйммәتكә әйләндереп була торган	мең куб.метр						
	Эшкә яраклы	мең куб.метр						
Яклагыч урманнар буенча жәмгысе								
1	Урманчылык таләпләре буенча ачыкланган фонд	гектар	1126,0	262,0	864,0		1604,0	2730,0
		мең куб.метр	134,7	65,8	68,9		68,1	202,8
2	Кабатлану чоры	ел						
3	Ел саен файдалану күләме							
	Мәйданы	гектар						
	сайлап алына торган запас							
	Тамыр	мең куб.метр						
	матди кыйммәتكә әйләндереп була торган	мең куб.метр						
	Эшкә яраклы	мең куб.метр						
эксплуатация урманнары былыслы								
1	Урманчылык таләпләре буенча ачыкланган фонд	гектар	98,0	-	98,0	-	-	98,0
		мең куб.метр	8,3	-	8,3	-	-	8,3
2	Кабатлану чоры	ел						
3	Ел саен файдалану күләме							
	Мәйданы	гектар						
	сайлап алына торган запас							

Т/с	Күрсәткечләр	Үлчәү берәмлеге	Һәлак булган һәм зарарланган урман утыртмаларын кисү			Аварияле агачларны жыештыру	Матди кыйммәткә әйләндереп булмый торган агачларны жыештыру	Жәмгысе
			Барлығы	Шул исәптән				
				Тоташ	Сайланма			
1	2	3	4	5	6	7	8	9
	Тамыр	мең куб.метр						
	матди кыйммәткә әйләндереп була торган	мең куб.метр						
	Эшкә яраклы	мең куб.метр						
Каты яфраклы								
1	Урманчылык таләпләре буенча ачыкланган фонд	гектар	3,0	-	3,0	-		3,0
		мең куб.метр	0,2	-	0,2	-		0,2
2	Кабатлану чоры	ел						
3	Ел саен файдалану күләме							
	Мәйданы	гектар						
	сайлап алына торган запас							
	Тамыр	мең куб.метр						
	матди кыйммәткә әйләндереп була торган	мең куб.метр						
	Эшкә яраклы	мең куб.метр						
Йомшак яфраклылар								
1	Урманчылык таләпләре буенча ачыкланган фонд	гектар	107,0	8,0	99,0		268,0	375,0
		мең куб.метр	12,3	1,8	10,5		5,3	17,6
2	Кабатлану чоры	ел						
3	Ел саен файдалану күләме							
	Мәйданы	гектар						
	сайлап алына торган запас							
	Тамыр	мең куб.метр						
	матди кыйммәткә әйләндереп була торган	мең куб.метр						
	Эшкә яраклы	мең куб.метр						
эксплуатация урманнары буенча жәмгысе								
1	Урманчылык таләпләре буенча ачыкланган фонд	гектар	208,0	8,0	200,0		268,0	476,0
		мең куб.метр	20,8	1,8	19,0		5,3	26,1

Т/с	Күрсәткечләр	Үлчәү берәмлеге	Һәлак булган һәм зарарланган урман утыртмаларын кисү			Аварияле агачларны жыештыру	Матди кыйммәتكә әйләндереп булмый торган агачларны жыештыру	Жәмгысе
			Барлығы	Шул исәптән				
				Тоташ	Сайланма			
1	2	3	4	5	6	7	8	9
2	Кабатлану чоры	ел						
3	Ел саен файдалану күләме							
	Мәйданы	гектар						
	сайлап алына торган запас							
	Тамыр	мең куб.метр						
	матди кыйммәتكә әйләндереп була торган	мең куб.метр						
	Эшкә яраклы	мең куб.метр						
Урманчылык буенча барлығы								
1	Урманчылык таләпләре буенча ачыкланган фонд	гектар	1334,0	270,0	1064,0		1872,0	3206,0
		мең куб.метр	155,5	67,6	87,9		73,4	228,9
2	Кабатлану чоры	ел						
3	Ел саен файдалану күләме							
	Мәйданы	гектар						
	сайлап алына торган запас							
	Тамыр	мең куб.метр						
	матди кыйммәتكә әйләндереп була торган	мең куб.метр						
	Эшкә яраклы	мең куб.метр						
Шул исәптән Ылыслы								
1	Урманчылык таләпләре буенча ачыкланган фонд	гектар	797,0	213,0	584,0		470,0	1267,0
		мең куб.метр	105,5	56,9	48,6		18,3	123,8
2	Кабатлану чоры	ел						
3	Ел саен файдалану күләме							
	Мәйданы	гектар						
	сайлап алына торган запас							
	Тамыр	мең куб.метр						
	матди кыйммәتكә әйләндереп	мең куб.метр						

Т/с	Күрсәткечләр	Үлчәү берәмлеге	Һәлак булган һәм зарарланган урман утыртмаларын кисү			Аварияле агачларны жыештыру	Матди кыйммәткә әйләндереп булмый торган агачларны жыештыру	Жәм-гысе
			Барлығы	Шул исәптән				
				Тоташ	Сайланма			
1	2	3	4	5	6	7	8	9
	була торган							
	Эшкә яраклы	мең куб.метр						
Каты яфраклы								
1	Урманчылык таләпләре буенча ачыкланган фонд	гектар	35,0	-	35,0		18,0	53,0
		мең куб.метр	2,2	-	2,2		0,6	2,8
2	Кабатлану чоры	ел						
3	Ел саен файдалану күләме							
	Мәйданы	гектар						
	сайлап алына торган запас							
	Тамыр	мең куб.метр						
	матди кыйммәткә әйләндереп була торган	мең куб.метр						
	Эшкә яраклы	мең куб.метр						
Йомшак яфраклылар								
1	Урманчылык таләпләре буенча ачыкланган фонд	гектар	501,0	56,0	445,0		1384,0	1886,0
		мең куб.метр	47,8	10,7	37,1		54,5	102,3
2	Кабатлану чоры	ел						
3	Ел саен файдалану күләме							
	Мәйданы	гектар						
	сайлап алына торган запас							
	Тамыр	мең куб.метр						
	матди кыйммәткә әйләндереп була торган	мең куб.метр						
	Эшкә яраклы	мең куб.метр						
шул исәптән кишәрлек урманчылыклары буенча								
Менделеевск кишәрлеге урманчылыгы								
Ылыслы								
1	Урманчылык таләпләре буенча ачыкланган фонд	гектар	207,0	33,0	174,0		423,0	630,0
		мең куб.метр	17,2	2,3	14,9		17,4	34,6

Т/с	Күрсәткечләр	Үлчәү берәмлеге	Һәлак булган һәм зарарланган урман утыртмаларын кисү			Аварияле агачларны жыештыру	Матди кыйммәتكә әйләндереп булмый торган агачларны жыештыру	Жәмгысе
			Барлығы	Шул исәптән				
				Тоташ	Сайланма			
1	2	3	4	5	6	7	8	9
2	Кабатлану чоры	ел						
3	Ел саен файдалану күләме							
	Мәйданы	гектар						
	сайлап алына торган запас							
	Тамыр	мең куб.метр						
	матди кыйммәتكә әйләндереп була торган	мең куб.метр						
	Эшкә яраклы	мең куб.метр						
Каты яфраклы								
1	Урманчылык таләпләре буенча ачыкланган фонд	гектар	9,0	-	9,0		14,0	23,0
		мең куб.метр	0,4	-	0,4		0,5	0,9
2	Кабатлану чоры	ел						
3	Ел саен файдалану күләме							
	Мәйданы	гектар						
	сайлап алына торган запас							
	Тамыр	мең куб.метр						
	матди кыйммәتكә әйләндереп була торган	мең куб.метр						
	Эшкә яраклы	мең куб.метр						
Йомшак яфраклылар								
1	Урманчылык таләпләре буенча ачыкланган фонд	гектар	247,0	6,0	241,0		793,0	1040,0
		мең куб.метр	20,1	1,0	19,1		39,0	59,1
2	Кабатлану чоры	ел						
3	Ел саен файдалану күләме							
	Мәйданы	гектар						
	сайлап алына торган запас							
	Тамыр	мең куб.метр						
	матди кыйммәتكә әйләндереп була торган	мең куб.метр						

Т/с	Күрсәткечләр	Үлчәү берәмлеге	Һәлак булган һәм зарарланган урман утыртмаларын кисү			Аварияле агачларны жыештыру	Матди кыйммәткә әйләндереп булмый торган агачларны жыештыру	Жәмгысе
			Барлығы	Шул исәптән				
				Тоташ	Сайланма			
1	2	3	4	5	6	7	8	9
	Эшкә яраклы	мең куб.метр						
Кишәрлек урманчылыгы буенча жәмгысе								
1	Урманчылык таләпләре буенча ачыкланган фонд	гектар	463,0	39,0	424,0		1230,0	1693,0
		мең куб.метр	37,7	3,3	34,4		56,9	94,6
2	Кабатлану чоры	ел						
3	Ел саен файдалану күләме							
	Мәйданы	гектар						
	сайлап алына торган запас							
	Тамыр	мең куб.метр						
	матди кыйммәткә әйләндереп була торган	мең куб.метр						
	Эшкә яраклы	мең куб.метр						
Морт кишәрлеге урманчылыгы								
Блыслы								
1	Урманчылык таләпләре буенча ачыкланган фонд	гектар	584,0	180,0	404,0		47,0	631,0
		мең куб.метр	87,8	54,6	33,2		0,9	88,7
2	Кабатлану чоры	ел						
3	Ел саен файдалану күләме							
	Мәйданы	гектар						
	сайлап алына торган запас							
	Тамыр	мең куб.метр						
	матди кыйммәткә әйләндереп була торган	мең куб.метр						
	Эшкә яраклы	мең куб.метр						
Каты яфраклы								
1	Урманчылык таләпләре буенча ачыкланган фонд	гектар	26,0	-	26,0		2,0	28,0
		мең куб.метр	1,8	-	1,8		0,1	1,9
2	Кабатлану чоры	ел						
3	Ел саен файдалану күләме							

Т/с	Күрсәткечләр	Үлчәү берәмлеге	Һәлак булган һәм зарарланган урман утыртмаларын кисү			Аварияле агачларны жыештыру	Матди кыйммәткә әйләндереп булмый торган агачларны жыештыру	Жәмгысе
			Барлығы	Шул исәптән				
				Тоташ	Сайланма			
1	2	3	4	5	6	7	8	9
	Мәйданы	гектар						
	сайлап алына торган запас							
	Тамыр	мең куб.метр						
	матди кыйммәткә әйләндереп була торган	мең куб.метр						
	Эшкә яраклы	мең куб.метр						
Йомшак яфраклылар								
1	Урманчылык таләпләре буенча ачыкланган фонд	гектар	225,0	43,0	182,0		581,0	806,0
		мең куб.метр	24,9	7,9	17,0		15,0	39,9
2	Кабатлану чоры	ел						
3	Ел саен файдалану күләме							
	Мәйданы	гектар						
	сайлап алына торган запас							
	Тамыр	мең куб.метр						
	матди кыйммәткә әйләндереп була торган	мең куб.метр						
	Эшкә яраклы	мең куб.метр						
Кишәрлек урманчылыгы буенча жәмгысе								
1	Урманчылык таләпләре буенча ачыкланган фонд	гектар	835,0	223,0	612,0		630,0	1465,0
		мең куб.метр	114,5	62,5	52,0		16,0	130,5
2	Кабатлану чоры	ел						
3	Ел саен файдалану күләме							
	Мәйданы	гектар						
	сайлап алына торган запас							
	Тамыр	мең куб.метр						
	матди кыйммәткә әйләндереп була торган	мең куб.метр						
	Эшкә яраклы	мең куб.метр						
Татарстан кишәрлеге урманчылыгы								

Т/с	Күрсәткечләр	Үлчәү берәмлеге	Һәлак булган һәм зарарланган урман утыртмаларын кисү			Аварияле агачларны жыештыру	Матди кыйммәتكә әйләндереп булмый торган агачларны жыештыру	Жәм-гысе
			Барлығы	Шул исәптән				
				Тоташ	Сайланма			
1	2	3	4	5	6	7	8	9
Ылыслы								
1	Урманчылык таләпләре буенча ачыкланган фонд	гектар	6,0	-	6,0		-	6,0
		мең куб.метр	0,6	-	0,6		-	0,6
2	Кабатлану чоры	ел						
3	Ел саен файдалану күләме							
	Мәйданы	гектар						
	сайлап алына торган запас							
	Тамыр	мең куб.метр						
	матди кыйммәتكә әйләндереп була торган	мең куб.метр						
	Эшкә яраклы	мең куб.метр						
Каты яфраклы								
1	Урманчылык таләпләре буенча ачыкланган фонд	гектар	-	-	-		2,0	2,0
		мең куб.метр		-	-		-	-
2	Кабатлану чоры	ел						
3	Ел саен файдалану күләме							
	Мәйданы	гектар						
	сайлап алына торган запас							
	Тамыр	мең куб.метр						
	матди кыйммәتكә әйләндереп була торган	мең куб.метр						
	Эшкә яраклы	мең куб.метр						
Йомшак яфраклылар								
1	Урманчылык таләпләре буенча ачыкланган фонд	гектар	30,0	8,0	22,0		10	40,0
		мең куб.метр	2,9	1,8	1,1		0,4	3,3
2	Кабатлану чоры	ел						
3	Ел саен файдалану күләме							
	Мәйданы	гектар						

Т/с	Күрсәткечләр	Үлчәү берәмлеге	Һәлак булган һәм зарарланган урман утыртмаларын кисү			Аварияле агачларны жыештыру	Матди кыйммәткә әйләндереп булмый торган агачларны жыештыру	Жәмгысе
			Барлығы	Шул исәптән				
				Тоташ	Сайланма			
1	2	3	4	5	6	7	8	9
	сайлап алына торган запас							
	Тамыр	мең куб.метр						
	матди кыйммәткә әйләндереп була торган	мең куб.метр						
	Эшкә яраклы	мең куб.метр						
Кишәрлек урманчылыгы буенча жәмгысе								
1	Урманчылык таләпләре буенча ачыкланган фонд	гектар	36,0	8,0	28,0		11,0	47,0
		мең куб.метр	3,5	1,8	1,7		0,4	3,9
2	Кабатлану чоры	ел						
3	Ел саен файдалану күләме							
	Мәйданы	гектар						
	сайлап алына торган запас							
	Тамыр	мең куб.метр						
	матди кыйммәткә әйләндереп була торган	мең куб.метр						
	Эшкә яраклы	мең куб.метр						

Искәрмә: Санитар-савыктыру чараларының күләменә урман авырулары буенча тикшерүләр акты нигезендә үзгәрешләр кертелә («Урманнарны зарарлы организмнардан яклауны жайга салуны камилләштерү өлешендә Россия Федерациясе Урман кодексына үзгәрешләр кертү турында» 2015 елның 30 декабрдәге 455 номерлы федераль закон буенча).

Урманны яклау буенча чаралар күләме корткычларның яңа чыганаclarы һәм урман авырулары барлыкка килүгә бәйле рәвештә һәм утыртмаларның санитар торышы үзгәрүгә карап үзгәртелергә тиеш.

УАТ нәтижеләре профилактика чараларын планлаштыру нигезе булып тора. Профилактика чараларын планлаштыру нәтижеләре урман хужалыгы регламентларында һәм урманнарны үзләштерү проектларында чагылдырыла.

21 нче таблица

Зарарлы организмнар таралуны кисәтү буенча профилактика һәм башка төрле чараларның параметрлары

Чараның аталышы	Үлчәү берәмлеге	Чараның күләме	Уздыру чоры	Чараның ел саен башкарыла торган күләме
1. Профилактик				
1.1. урман хужалыгы				
1. Бер мәртәбәгә исәпләгәндә питомникларга сибү (серкәләндерү)	гектар	50	10	5
1.2. Биотехник				
1. Оялыктар эзерләү	данә	420	10	42
2. Оялыктарны төзәтү	данә/гектар	42	10	42
3. Парсыз ефәк күбәләгенә, яшел имән яфрактөргеченә каршы аттрактлы тозақлар куллану	данә	зарурлыкка карап	10	зарурлыкка карап
4. Кырмыскалыкларны киртәләп алу	данә	200	10	20
5. Кырмыскалыкларның урынын алмаштыру (күчерү)	оя	150	10	15
2. Башка чаралар				
1. Яклау почмаклары булдыру һәм карап тоту	данә	3	10	3
2. Корткыч һәм авыру чыганаclarы барлыкка килүне күзәтеп тору	мең гектар	29	10	29
3. Халык белән, агач эзерләүчеләр белән әңгәмәләр кору, лекцияләр уздыру	әңгәмә	30	10	3

22 нче таблица

Зарарлы организмнарның чыганаclarын юкка чыгару чараларының параметрлары

Чараның аталышы	Үлчәү берәмлеге	Чараның күләме	Уздыру чоры	Чараның ел саен башкарыла торган күләме
1. Урман патологиясе буенча	гектар	10000	10	1000

тикшеренү				
2. Жир өслегендә юк итү чаралары	гектар	зарарлану чыганакалары барлыкка килүгә карап	10	зарурлыкка карап
3. Туфрак казу	чокыр	1000	10	100

2.17.3. Урманнарны торгызуга карата таләпләр

Киселгән, һәлак булган, зарар күргән урманнар торгызылырга тиешле.

РФ Урман кодексының 61 статьясының 2 пункты нигезендә урманнарны торгызу түбәндәгеләрне үз эченә ала:

1) урман орлыкчылыгы;

2) урман торгызу;

3) урманнарны тәрбия кылу;

4) урманнарны торгызу өчен билгеләнгән жирләрне урман урнашкан жирләргә кертү.

Урман орлыкчылыгы 149-ФЗ номерлы федераль закон һәм РФ Урман кодексының 65 статьясы нигезендә гамәлгә ашырыла.

Урманнарны торгызу РФ Урман кодексының 61, 62 статьялары, Россия Табигать министрлыгының 2020 елның 4 декабрдәге 1014 номерлы боерыгы белән расланган Урманнарны торгызу кагыйдәләре (алга таба – Урманнарны торгызу кагыйдәләре) нигезендә гамәлгә ашырыла.

Урманнарны үрчетү РФ Урман кодексының 63 статьясы, Россия Табигать ресурслары министрлыгының 2020 елның 30 июлдәге 541 номерлы боерыгы белән расланган Урманнарны үрчетү кагыйдәләре (алга таба – Урманнарны үрчетү кагыйдәләре) нигезендә башкарыла. Урманчылыкта төп урман барлыкка китерүче токымнар булып гади нарат, Европа чыршысы, Себер карагае, сабакчалы имән, вак яфраклы юкә, иенке каен, гади усак, корычагач, өрәңге, тирәк тора

Урманнарны карау РФ Урман кодексының 64 статьясы, Россия Табигать министрлыгының «Урманнарны карау кагыйдәләрен раслау турында» 2020 елның 30 июлдәге 534 номерлы боерыгы (алга таба – Урманнарны карау кагыйдәләре) белән регламентлана.

Урманнарны карау эшләре урманнарны урман кишәрлегенә аренда шартнамәсе, урман кишәрлегенән даими (вакыты чикләнми) файдалану хокукы яки урман кишәрлегенән түләүсез нигездә файдалану хокукы нигезендә файдаланучы затлар тарафыннан яки дәүләт хакимияте органнары, жирле үзидарә органнары тарафыннан үзләренә РФ Урман кодексының 81-84 статьяларында, РФ Урман кодексының 19 статьясында билгеләнгән вәкаләтләре чикләрендә (алга таба – дәүләт хакимияте органнары, жирле үзидарә органнары) гамәлгә ашырылырга тиеш.

Урманнарны тәрбия кылу эшләре Урманнарны тәрбия кылу кагыйдәләренә туры китереп, чара төрләре буенча Россия Федерациясе субъектларының урман планнарында, урманчылыкларның (урман паркларының) урман хужалыгы регламентларында, урманнарны үзләштерү проектларында күрсәтелгән күләмнәрдә гамәлгә ашырыла.

Урманнарны карап тоту чараларына урман утыртмаларын тәрбия кылу максатларында уздырыла торган кисүләр; агроурман-меолиоратив чаралар; бүтән чаралар, шул исәптән урман утыртмаларын яңарту; урман утыртмаларының формасын үзгәртү; урман утыртмаларын реконструкцияләү; урманнарны урманчылык-урман яклау буенча тәрбияләү; урманның яңарышын, шытымнарын һәм утыртмаларның башка кыйммәтле компонентларын (тәрбия объектларын) карау; урманнарны рекреацион-ландшафт тәрбияләү; урманнарны тәрбия кылуның ярдәмче төрләре; урманнарны карауның махсус төрләре керә.

Урманнарны карау чаралары эксплуатация урманнарының максатчан билгеләнешен, яклаучы урманнарның һәм махсус якланучы урман кишәрлекләренең категорияләрен исәпкә алып гамәлгә ашырыла.

Эксплуатация урманнарында урманнарны тәрбия кылу чаралары урманнарның продуктлылыгын арттыруга, югары сыйфатлы агач материалы һәм агач булмаган урман ресурслары алуга юнәлдерелгән.

Эксплуатация урманнарында ясалма һәм табигый барлыкка килгән, агач материалына ихтыяж зур булган максатчан агач токымнарына карата тәрбияви чаралар башкарыла. Максатчан агач токымнары Россия Федерациясе субъектының урман планында агач материалын житештерү структурасына һәм аңа булган ихтыяжга ясалган анализ нигезендә билгеләнергә тиеш.

Яклаучы урманнарда һәм махсус якланучы урман кишәрлекләрендә урманнарны карау чаралары тирәлек урманнарның хасил итүче, су саклаучы, яклаучы, санитар-гигиена, савыктыру һәм файдалы функцияләрен саклауга һәм торгызуга юнәлдерелгән.

Яклаучы урманнар һәм урманнарның махсус якланучы кишәрлекләре өчен максатчан токымлы агачлар булып яклаучы урманнарның һәм махсус яклана торган урман кишәрлекләренең максатчан билгеләнешенә җавап бирә торган агач токымнары санала.

Урманнарны карау буенча уздырылган чараларның сыйфатлылыгын һәм нәтижәләлеген бәяләү дөүләт хакимияте органнары, җирле үзидарә органнары тарафыннан, Россия Табигать министрлыгының 2016 елның 27 июнендәге 367 номерлы боерыгы белән расланган Диләнкеләрне карау тәртибенә туры китереп, диләнке эшләре тәмамланганнан соң диләнкеләрне караганда, Россия Табигать министрлыгының «Дөүләт урман реестрына документлаштырылган мәгълүматларны кертүгә һәм аны үзгәртүгә нигез булган документларның исемлеген, формасын һәм аларны эзерләү тәртибен раслау турында» 2013 елның 11 ноябрәндәге 496 номерлы боерыгы белән расланган тәртиптә дөүләт урман реестрына мәгълүмат керткәндә һәм аны үзгәрткәндә гамәлгә ашырыла.

Урманнарны торгызу өчен билгеләнгән җирләрне урман утыртмалары биләгән җирләргә кертү РФ Урман кодексының 64.1 статьясы нигезендә гамәлгә ашырыла.

Урман утыртмалары вәкаләтле федераль башкарма хакимияте билгеләгән критерияләргә һәм таләпләргә җавап биргән очракта, урманнарны торгызу өчен билгеләнгән җирләрне урман утыртмалары били торган җирләргә кертү дөүләт хакимияте органнары һәм җирле үзидарә органнары тарафыннан аларның РФ Урман кодексының 81-84 статьяларына ярашлы рәвештә билгеләнгән вәкаләтләре чикләрендә гамәлгә ашырыла.

Урман торгызу өчен билгеләнгән жирләрне урман утыртмалары били торган жирләргә кертү тәртибе һәм тиешле акт формасы вәкаләтле федераль башкарма хакимият органы тарафыннан билгеләнә.

Яшь агачларны карау һәм урманнарны карауга бәйле булмаган бүтән чараларның нормативлары һәм параметрлары 23 нче таблицада китерелә.

Яшь агачларны карау һәм урманнарны карау буенча тәрбия кылуга бәйле булмаган бүтән чараларның нормативлары һәм параметрлары

Урманнарны тәрбия кылу төрләре аталышы	Кишәрлек урманчылыгының аталышы	Хужалык	Агач токымы	Мәйданы, гектар	Киселә торган запас, куб.метр	Кабатлану чоры, ел	Еллык күләме		
							Мәйданы, гектар	Киселә торган запас, куб.метр	
								Гомуми	1 га
1	2	3	4	5	6	7	8	9	10
Яшь агачлар арасында урманнарны карау буенча кисүләр уздыру		ылыслы	Нарат	258,0	2030		47,0	341	7
		-//-	Чыршы	254,0	2940		33,0	382	12
		жәмгысе ылыслы		512,0	4970		80,0	723	9
		каты яфраклы	Имән	54,0	700		10,0	140	14
		Жәмгысе каты яфраклылар		54,0	700		10,0	140	14
		йомшак яфраклы	Тирәк культуралары	4,0	10		1,0	2	2
		-//-	усак	8,0	120		2,0	24	12
		Жәмгысе йомшак яфраклы		12,0	130		3,0	26	9
		БАРЛЫГЫ		578,0	5800		93,0	889	10
шул исәптән:									
Яктылык кергү өчен кисү	Менделеевск	ылыслы	Нарат	120,0	1070	5	24,0	214	9
		-//-	Чыршы	27,0	190	5	5,0	38	7
		жәмгысе ылыслы		147,0	1260		29,0	252	9
		каты яфраклы	Имән	11,0	40	5	2,0	8	4
		йомшак яфраклы	Тирәк культуралары	4,0	10		1,0	2	3
		Кишәрлек урманчылыгы буенча жәмгысе		161,0	1310		32,0	262	8
Яктылык кергү өчен кисү	Морт	ылыслы	Нарат	97,0	290	5	19,0	58	3
		Кишәрлек урманчылыгы буенча жәмгысе		97,0	290	5	19,0	58	3
Яктылык кергү өчен кисү	Татарстан	ылыслы	Нарат	5,0	20		1,0	4	4
		каты яфраклы	Имән	7,0	30	5	1,0	6	6
		Кишәрлек урманчылыгы буенча жәмгысе		12,0	50		2,0	10	5

Урманнарны тәрбия кылу төрлөрө аталышы	Кишәрлек урманчылыгының аталышы	Хужалык	Агач токымы	Мәйданы, гектар	Киселә торган запас, куб.метр	Кабатлану чоры, ел	Еллык күләме		
							Мәйданы, гектар	Киселә торган запас, куб.метр	
								Гомуми	1 га
1	2	3	4	5	6	7	8	9	10
Урманчылык буенча яктылык кертү өчен кисү, жәмгысе		ылыслы	Нарат	222,0	1380	5	44,0	276	6
		-//-	Чыршы	27,0	190	5	5,0	38	8
		жәмгысе ылыслы		249,0	1570		49,0	314	6
		каты яфраклы	имән	18,0	70	5	3,0	14	5
		Жәмгысе каты яфраклылар		18,0	70		3,0	14	5
		йомшак яфраклы	Тирәк культуралары	4,0	10	5	1,0	2	2
		Жәмгысе йомшак яфраклы		4,0	10		1,0	2	2
				271,0	1650		53,0	330	6
Кирәкмәгән үсемлекләрне кисү	Менделеевск	ылыслы	Нарат	2,0	50	10	-	5	24
		-//-	Чыршы	123,0	1240	8	15,0	155	10
		жәмгысе ылыслы		125,0	1290		15,0	160	10
	Кишәрлек урманчылыгы буенча жәмгысе								
Кирәкмәгән үсемлекләрне кисү	Морт	ылыслы	Нарат	20,0	330	10	2,0	33	16
		-//-	Чыршы	78,0	1080	8	10,0	135	14
		жәмгысе ылыслы		98,0	1410		12,0	168	14
		каты яфраклы	Имән	5,0	80	5	1,0	16	16
		йомшак яфраклы	усак	8,0	120	5	2,0	24	12
	Кишәрлек урманчылыгы буенча жәмгысе			111,0	1610		15,0	208	14
Кирәкмәгән үсемлекләрне кисү	Татарстан	ылыслы	Нарат	14,0	270	10	1,0	27	27
		-//-	Чыршы	26,0	430	8	3,0	54	17
		жәмгысе ылыслы		40,0	700		4,0	81	20
		каты яфраклы	Имән	31,0	550	5	6,0	110	18
	Кишәрлек урманчылыгы буенча жәмгысе			71,0	1250		10,0	191	19
Урманчылык буенча кирәкмәгән үсемлекләрне кисү, жәмгысе									
Урманчылык буенча кирәкмәгән үсемлекләрне кисү, жәмгысе		ылыслы	Нарат	36,0	650	10	3,0	65	21
		-//-	Чыршы	227,0	2750	8	28,0	344	12
		жәмгысе ылыслы		263,3	3400		31,0	409	13
		каты яфраклы	Имән	36,0	630	5	7,0	126	18

Урман үскән шартларның типларын, бонитет классларын, караганчыга кадәр составы буенча утыртмаларның төркемен, чыбылдыкның караганнан соңгы минималь йомыклығын, агачлар саны яисә массасы буенча сайлау процентын күрсәтеп, өстенлек итүче һәр токым буенча тәрбияви кисү режимының нормативлары Урманнарны тәрбия кылу кагыйдәләрендә билгеләнгән.

1. Кисүләрнең максималь ешлык проценты тоташлыгы (тулылыгы) 1,0 тигез булган утыртмалар өчен китерелде. Тоташлыкның (тулылыкның) түбәнрәк күрсәткечләрендә, кисәк тотрыклылык кимү куркынычы янаганда һәм башка начар шартларда, шулай ук техник коридор челтәрле кишәрлекләрен тәрбия кылганда кисүләрнең ешлыгы, әлбәттә, кими.

2. Технологик коридорларны (запасы буенча 5-7 процентка) кисеп чыкканда һәм кирәкмәгән агачларны күп күләмдә юк итү зарурлыгы булганда ешлыкны арттыру рөхсәт ителергә мөмкин.

Урман торгызу һәм урман үрчетү буенча чаралар үткөрү таләп ителгән майданнарның зурлыклары 24 нче таблицада күрсәтелә.

Урман торгызу һәм урман үрчетү буенча чараларның нормативлары һәм параметрлары

Күрсәткечләр	Урман үсемлекләре капламаган жирләр				Алдагы чорда тоташ кисү диләнкеләре	Урман үрчетү	Мәйданы, гектар	
	Көекләр һәм һәлак булган уртыртмалар	Киселгән урыннар	Аланлыктар һәм буш урыннар	Жәмгысе			Барлыгы	Ел саен башкарыла торган күләм
1	2	3	4	5	6	7	8	9
Урман торгызуга мохтаж урыннар, барлыгы	41	29	6	76	1267		1343	134
шул исәптән яшь төркемнәре буенча								
Блыслы	21	14	4	39	94		133	13
Каты яфраклы	5	5	2	12	81		93	9
Йомшак яфраклылар	15	10	-	25	1092		1117	112
шул исәптән түбәндәге ысуллар белән								
ясалма (урман культуралары булдыру), барлыгы	41	29	6	76	145		221	22
алардан токым төркемнәре буенча:								
Блыслы	21	14	4	39	64		103	10
Каты яфраклы	5	5	2	12	81		93	9
Йомшак яфраклылар	15	10	-	25	-		25	3
табигый урман торгызу, барлыгы	-	-	-	-	1122		1122	112
Шул исәптән								
табигать процесслары нәтижәсендә урманнарның табигый торгызылуы	-	-	-	-	1092		1092	109
алардан токым төркемнәре буенча:								
Йомшак яфраклылар	-	-	-	-	1092		1092	109
- минераллаштыру					30		30	3
алардан токым төркемнәре буенча:								
Блыслы	-	-	-	-	30		30	3
шул исәптән кишәрлек урманчылыклары буенча								
Менделеевск кишәрлеге урманчылыгы								
Урман торгызуга мохтаж урыннар, барлыгы	41	26	6	73	6		79	8
шул исәптән яшь төркемнәре буенча								
Блыслы	21	11	4	36	6		42	4
Каты яфраклы	5	5	2	12	-		12	1

Күрсәткечләр	Урман үсемлекләре капламаган жирләр				Алдагы чорда тоташ кисү диләнкеләре	Урман үрчәтү	Барлыгы	Ел саен башкарыла торган күләм
	Көекләр һәм һәлак булган уртыртмалар	Киселгән урыннар	Аланлыктар һәм буш урыннар	Жәмгысе				
1	2	3	4	5	6	7	8	9
Йомшак яфраклылар	15	10	-	25	-		25	3
шул исәптән түбәндәге ысуллар белән ясалма (урман культуралары булдыру), барлыгы	41	26	6	73	6		79	8
алардан токым төркемнәре буенча:								
Ылыслы	21	11	4	36	6		42	4
Каты яфраклы	5	5	2	12	-		12	1
Йомшак яфраклылар	15	10	-	25	-		25	3
табигый урман торгызу, барлыгы								
Шул исәптән								
табигать процесслары нәтижәсендә урманнарның табигый торгызылуы								
алардан токым төркемнәре буенча:								
Йомшак яфраклылар								
- минераллаштыру								
алардан токым төркемнәре буенча:								
Ылыслы								
Морт кишәрлеге урманчылыгы								
Урман торгызуга мохтаж урыннар, барлыгы	-	3	-	3	557		560	56
шул исәптән яшь төркемнәре буенча								
Ылыслы	-	3	-	3	69		72	7
Каты яфраклы	-	-	-	-	40		40	4
Йомшак яфраклылар	-	-	-	-	478		448	45
шул исәптән түбәндәге ысуллар белән ясалма (урман культуралары булдыру), барлыгы	-	3	-	3	79		82	8
алардан токым төркемнәре буенча:								
Ылыслы	-	3	-	3	39		42	4
Каты яфраклы	-	-	-	-	40		40	4
Йомшак яфраклылар	-	-	-	-			-	-
табигый урман торгызу, барлыгы	-	-	-	-	478		478	48
Шул исәптән								
- табигать процесслары нәтижәсендә урманнарның табигый торгызылуы	-	-	-	-	448		448	45

Күрсәткечләр	Урман үсемлекләре капламаган жирләр				Алдагы чорда тоташ кисү диләнкеләре	Урман үрчетү	Барлыгы	Ел саен башкарыла торган күләм
	Көекләр һәм һәлак булган уртыртмалар	Киселгән урыннар	Аланлыктар һәм буш урыннар	Жәмгысе				
1	2	3	4	5	6	7	8	9
алардан токым төркемнәре буенча:								
Йомшак яфраклылар	-	-	-	-	448		448	45
- минераллаштыру	-	-	-	-	30		30	3
алардан токым төркемнәре буенча:								
Блыслы	-	-	-	-	30		30	3
Татарстан кишәрлеге урманчылыгы								
Урман торгызуга мохтаж урыннар, барлыгы	-	-	-	-	704		704	70
шул исәптән токым төркемнәре буенча								
Блыслы	-	-	-	-	19		19	2
Каты яфраклы	-	-	-	-	41		41	4
Йомшак яфраклылар	-	-	-	-	644		644	64
шул исәптән түбәндәге ысуллар белән								
ясалма (урман культуралары булдыру), барлыгы	-	-	-	-	60		60	6
алардан токым төркемнәре буенча:								
Блыслы	-	-	-	-	19		19	2
Каты яфраклы	-	-	-	-	41		41	4
Йомшак яфраклылар	-	-	-	-	-		-	-
табигый урман торгызу, барлыгы	-	-	-	-	644		644	64
Шул исәптән								
- табигый процесслары нәтижәсендә урманнарның табигый торгызылуы	-	-	-	-	644		644	64
алардан токым төркемнәре буенча:								
Йомшак яфраклылар	-	-	-	-	644		644	64
- минераллаштыру	-	-	-	-	-	-	-	-
алардан токым төркемнәре буенча:	-	-	-	-	-	-	-	-
Блыслы	-	-	-	-	-	-	-	-

Искәрмә: Тоташ кисүләр буенча ел саен файдалануга рөхсәт ителә торган диләнке күләме үзләштерелмәгән очракта, урманнарны торгызу эшләренең күләме үзгәртелергә мөмкин.

Урман культураларын булдыру технологиясе туфракт-типология шартларга бәйле. Технологиялар нигезе сыйфатында Урманчылык һәм урман хужалыгын механикалаштыру буенча Бөтенроссия фәнни-тикшеренү институты тарафыннан эшләнган урман торгызу буенча хисап-технологик карталар киңәш ителә.

Урман агач токымнарының утырту материалына һәм урманнарны ясалма һәм катнаш торгызганда булдырылган, майданнарны урман үсемлекләре белән капланган жирләргә кертелә торган яшь агачлар сыйфатына карата белдерелә торган критерийлар һәм таләпләр Урман торгызу кагыйдәләре белән регламентлана.

«Урманнарны торгызу кагыйдәләренең 12 пункты нигезендә урманнарны торгызганда утыртылган, майданнарны урман урнашкан жирләргә кертеләргә тиешле, Урманнарны торгызу кагыйдәләренең 1-40 кушымталарына кертелмәгән урман агач токымы үсентеләренә карата критерийлар һәм таләпләр урманчылыкларның урман хужалыгы регламентларында билгеләнә.

25 нче таблица

Алабуга урманчылыгы урманнарны урнашкан жирләргә кертеләргә тиешле майданнардагы агач токымының утырту материалына һәм үсентеләренә карата критерийлар һәм таләпләр

Урман агач токымы атамасы	Утырту материалына таләпләр			Майданнарны урманнар урнашкан жирләргә кертеләргә тиешле яшь үсентеләргә карата таләпләр һәм критерийлар		
	Яше, кимендә, ел	Тамыр башланган жирдә уртача кәүсә диаметры, кимендә, миллиметр	Кәүсәнең уртача озынлыгы, кимендә, см	Яше, кимендә, ел	Төп токым агачлары саны, кимендә, 1 гектарга мең данә	Төп токым агачларының уртача биеклеге, кимендә, м
Ылыслы-киң яфраклы урманнар зонасы өчен						
Өрәңге	1-2	3,0	12	8	1,7	0,9
Вак яфраклы юкә	2	2,5	20	5	2,0	1,5
Гади усак	2	2,5	20	4	2,0	2,0
Тирәк	1	2,5	15	5	1,0	2,0
Корычагач	2	4,0	15	6	2,0	1,5
Урман-дала зонасы өчен						
Өрәңге	1-2	4,0	15	7	1,5	0,9
Вак яфраклы юкә	2	2,5	20	5	2,0	1,7
Гади усак	2	2,5	20	4	2,5	2,0
Тирәк	1	3,0	15	4	1,0	2,5
Корычагач	2	2,0	12	6	2,0	1,7

2.18. Урман үсү зоналары һәм урманлы районнар буенча урманнардан файдалануга карата таләпләрнең үзенчәлекләре

Россия Табигать министрлыгының «Россия Федерациясенең урман үсү зоналары исемлеген һәм Россия Федерациясе Урманлы районнар исемлеген раслау турында» 2014 елның 18 августындагы 367 номерлы боерыгы нигезендә Урманчылыкның барча территориясе Россия Федерациясенең Европа өлешендәге ылыслы-киң яфраклы урманнар һәм урман-дала зонасының ылыслы-киң яфраклы (катнаш) урманнар һәм урман-дала районында урнашкан.

Урман хужалыгы регламентында китерелгән нормативлар Россия Федерациясенең Европа өлешендәге ылыслы-киң яфраклы урманнар һәм урман-дала зонасының ылыслы-киң яфраклы (катнаш) урманнар һәм урман-дала районына туры килә.

3 нче бүлек. Урманнардан файдалануда чикләүләр

3.1. Урманнарның максатчан билгеләнеш төрләре буенча чикләмәләр

Урманнарны максатчан билгеләнеш төрләре һәм яклаучы урман категорияләре буенча чикләүләр 26 нчы таблицада китерелә.

26 нчы таблица

Урманнарның максатчан билгеләнеш төрләре буенча чикләмәләр

Т/с	урманнарның максатчан билгеләнеше	Урманнардан файдаланудагы чикләүләр
1	2	3
1.	Яклагыч урманнар	Яклагыч урманнарда тоташ кисүләргә уздыру РФ Урман кодексының 21 статьясының 5.1 өлешендә каралган очракларда һәм сайланма кисүләр үзләрнең тирәлек хасил итә, су саклый торган, санитар-гигиеник, савыктыру һәм башка төрле функцияләрен югалта башлаган урман утыртмаларын яклагыч урманнарның максатчан билгеләнешен һәм алар башкара торган файдалы вазыйфаларны саклауны тәмин итә торган урман утыртмаларына алмаштыруны тәмин итмәгән очракларда гамәлгә ашырыла, әгәр РФ Урман кодексында башкача билгеләнмәсә.
2.	Су саклау зоналарында урнашкан урманнар	Тыела: 1) агулы химик препаратлар куллану; 2) авыл хужалыгы алып бару, умартачылык һәм печән чабудан гайре; 3) урман плантацияләре төзү һәм алардан файдалану; 4) чыбыклы объектлар, гидротехника корылмалары һәм нефть һәм табигый газ табу, эзләү һәм чыгару өчен кирәкле объектлардан кала, капитал төзелеш объектларын төзү һәм алардан файдалану.

Т/с	урманнарның максатчан билгеләнеше	Урманнардан файдаланудагы чикләүләр
1	2	3
3.	Табигый һәм башка төр объектларны яклау вазыйфасын үтәүче урманнар	
	а) яклагыч урман полосаларында урнашкан урманнар (тимер юл транспорты турында Россия Федерациясе законнары, автомобиль юллары турында һәм юл эшчәнлегенә турында законнар нигезендә билгеләнгән тиммер юлларга бүлөп бирелгән полосалар чикләрендә һәм автомобиль юлларының юл буе полосаларында урнашкан урманнар)	Тыела: 1) техник регламентта каралганнан кичрәк итеп чыбыклы корылмалар ясау; 2) урман түшәмәсен белән мүк жыю һәм эзерләү.
	б) урман паркы зоналарында урнашкан урманнар (урман фонды жирләрендә һәм халыкның ялын оештыру, санитария-гигиена, савыктыру функцияләрен һәм табигый ландшафтларның эстетик кыйммәтен саклау максатларында кулланыла торган башка категория жирләрендә урнашкан урманнар)	Тыела: 1) агулы химик препаратлар куллану; 2) аучылык хужалыгы өлкәсендә эшчәнлек төрләрен гамәлгә ашыру; 3) авыл хужалыгы алып бару; 4) файдалы казылмалар эзләү һәм чыгару; 5) капитал төзелеш объектларын төзү һәм алардан файдалану, линияле объектлардан һәм гидротехника корылмаларынан тыш;
	в) яшел зоналарда урнашкан урманнар (халыкны табигый һәм техноген чыгышның тискәре күренешләре йогынтысыннан яклауны тәмин итү, әйләнә-тирә мохитне саклау һәм торгызу максатларында бүлөп бирелә торган урман фонды жирләрендә һәм башка категория жирләрендә урнашкан урманнар)	Тыела: 1) агулы химик препаратлар куллану; 2) аучылык хужалыгы өлкәсендә эшчәнлек төрләрен гамәлгә ашыру, әгәр күрсәтелгән эшчәнлек төрләрен гамәлгә ашыру урман утыртмаларын кисүне үткәргүгә яисә аучылык инфраструктурасы объектларын булдыруга китермәсә; 3) файдалы казылмалар эзләү һәм чыгару; 4) авыл хужалыгын алып бару, печән чабу һәм умартачылыктан гайре, шулай ук печән чабу һәм умартачылык максатларында коймалар кую; 5) капитал төзелеш объектлары төзү һәм алардан файдалану, гидротехника корылмаларынан, элемент чыбыкларынан, электр үткәрү чыбыкларынан, жир асты торбаүткәргечләреннән гайре
4.	Кыйммәтле урманнар	Чыбыклы объектлардан һәм гидротехника корылмаларынан кала, капитал төзелеш объектларын төзү һәм алардан файдалану тыела. Су объектлары буйларында урнашкан яклагыч урман полосаларында чыбыклы объектлардан, гидротехника корылмаларынан һәм нефть һәм табигый газ табу, эзләү һәм чыгару өчен кирәкле объектлардан кала, капитал төзелеш объектларын төзү һәм алардан файдалану тыела. Чикләвекле-кәсепчелек зоналарында урнашкан урманнарда агач материалы эзерләү тыела
5.	Эксплуатация урманнары	Урманнардан файдалануның барлык төрләре дә рөхсәт ителә

3.2. Махсус якланучы урман кишәрлеге төрләрә буенча чикләүләр

Махсус саклана торган урманнарның хокукый режимы РФ Урман кодексының 119 статьясы белән регламентлана.

Махсус яклана торган урман кишәрлекләрендә аларның максатчан билгеләнеше белән файдалы үзлекләренә ярашмаган эшчәнлекне гамәлгә ашыру тыела.

Махсус яклана торган урман кишәрлекләре төрләрә буенча чикләмәләр 27 нче таблицада күрсәтелә.

27 нче таблица

Махсус яклана торган урман кишәрлеге төрләрә буенча чикләмәләр

Т/с	Махсус яклана торган урман кишәрлекләре төрләрә	Урманнардан файдаланудагы чикләүләр
1	2	3
1.	Су объектлары, чокыр сөзәклекләрендә урнашкан ярсаклагыч, туфраксаклагыч урман кишәрлекләре	Махсус яклана торган урман кишәрлекләрендә, РФ Урман кодексының 119 статьясының 3 өлешендә күрсәтелгәннәрдән тыш, түбәндәгеләр тыела: 1) РФ Урман кодексының 17 статьясының 4 өлешендә, 21 статьясының 5.1 өлешендә каралган очрактардан тыш, урман утыртмаларына тоташ кисүләр үткөрү; 2) авыл хужалыгы алып бару, умартачылык һәм печән чабудан гайре; 3) капитал төзелеш объектлары урнаштыру, чыбыклы объектлардан һәм гидротехника корылмаларыннан тыш. 3. Махсус яклана торган урман кишәрлекләрендә сайланма кисүләр уздыру фәкать һәлак булган һәм зыян күргән урман утыртмаларын кисү максатларында гына уздырыла.
2.	Урмансыз киңлекләр белән чиктәш булып торучы урман кырыйлары	
3.	Урман-орлык плантацияләре, даими урман-орлык кишәрлекләре һәм урман орлыкчылыгының башка объектлары	
4.	Реликт һәм эндемик үсемлекләре булган урман кишәрлекләре	
5.	Сирәк һәм югалу куркынычы янаган кыргый жәнлекләренң яшәү урыннары	
6.	Махсус якланучы башка урман кишәрлекләре	
7.	Тыюлы урман кишәрлекләре	Тыюлы урман кишәрлекләрендә түбәндәгеләр рөхсәт ителми: 1) урман утыртмаларын кисү; 2) урманнарны саклау һәм яклау өчен, шул исәптән фәнни максатларда агулы химия препаратлары куллану; 3) авыл хужалыгы алып бару; 4) файдалы казылмалар эзләү һәм чыгару; 5) капитал төзелеш объектларын төзү һәм эксплуатацияләү

Искәрмә: Махсус якланучы урман кишәрлекләре урнашкан жир һәм аларның майданы урманнар коруны проектлаганда күрсәтелә.

3.3. Урманнардан файдалану төрләрә буенча чикләүләр

Урманнардан файдалану төрләре буенча чикләмәләр түбәндәге таблицада китерелде.

Т/с	Урманнардан рөхсәтле файдалану төрләре	Урманнардан файдаланудагы чикләүләр
1	2	3
1	Агач эзерләү	<p>Файдалану өчен билгеләнгән диләнке күләменнән (рөхсәт ителгән агач алу күләменнән) артып китүче күләмдә, шулай ук кисентеләрнең яшен бозып агач эзерләү рөхсәт ителми (РФ Урман кодексының 29 статьясының 4 өлеше). Россия Табиғат министрлыгының 2020 елның 1 декабрендәге 993 номерлы боерыгы белән расланган Россия Федерациясә Урман кодексының 23 статьясында күрсәтелгән урманчылыкларда агач материалы эзерләү кагыйдәләре һәм агач материалы эзерләү үзенчәлекләренен 12 пункты нигезендә:</p> <p>а) елга һәм чишмә үзәннәрен сөйрәмә жир трассалары һәм урман юллары сыйфатында куллану рөхсәт ителми;</p> <p>б) диләнкедән читтә урман утыртмаларын, үсемчелек катламын һәм туфракларны зарарлау, урманнарны сәнәгать һәм башка төрле калдыклар белән чүпләү рөхсәт ителми;</p> <p>в) юлларны, күперләрне һәм ызаннарны, шулай ук киптерүче челтәрне, юл, гидромелиоратив һәм башка корымаларны, су агымнарын, чишмәләрне, елгаларны саклау мөһим;</p> <p>г) аударылыган һәм асылынып төшкән, киселгән агачларны (киселгән һәм диләнкедә калдырылган агачларны исәпкә алып) калдыру, сакланьрга тиешле яшь шытымны зарарлау яисә һәлак итү тыела;</p> <p>д) чиктәш булып торучы, кварталлардагы, диләнкеләрдәге һәм башка баганаларны һәм тамгаларны юк итү тыела;</p> <p>е) кисү өчен билгеләнмәгән һәм Агач материалы эзерләү кагыйдәләре һәм Россия Федерациясә урман законнары нигезендә сакланьрга тиешле, шул исәптән орлык бирүче агачларны һәм плюс агачларын кисү һәм аларга зыян китерү тыела;</p> <p>ж) рөхсәт ителгән вакыты (рөхсәт ителгән кичектереп торуларны исәпкә алып) тәмамлангач агач эзерләү, шулай ук файдалану хокукы туктатылгач яисә тәмамлангач агач эзерләү рөхсәт ителми;</p> <p>з) билгеләнгән вакытына (рөхсәт ителгән кичектереп торуларны исәпкә алып) алып чыгылмаган агачны диләнкедә калдыру рөхсәт ителми;</p> <p>и) диләнке ясауның технологик картасында каралмаган урыннарда агач чыгару, тарттыру рөхсәт ителми;</p> <p>к) диләнкене киселгән агач калдыкларыннан чистарту эшләрен үтәмәү яисә үз вакытында үтәмәү рөхсәт ителми;</p> <p>л) сөйрәмә жирләрдән һәм төяү майданнарыннан кала, туфракның өске уңдырышлы катламын юк итү рөхсәт ителми.</p> <p>Диләнкеләрдә агач материалы эзерләгәндә яшәргә яраклы, аларның табигый ареалы чикләрендә үсеп китүче (әгәр дә тиешле агач токымының урманнар составындагы майданы өлеше урманчылык майданының 1 процентыннан артып китмәсә) кыйммәтле агач токымнарын (имән, бук, корычагач, эрбет, юкә, күг, элмә, кара зирек, чәчә торган каштан) кисү рөхсәт ителми.</p> <p>Россия Федерациясә Кызыл китабына, Татарстан Республикасы</p>

Т/с	Урманнардан рөхсәтле файдалану төрләре	Урманнардан файдаланудагы чикләүләр
1	2	3
		Кызыл китабына кертелгән зат төрләре сакланырга тиешле. Агач материалы эзерләгәндә урман утыртмалары агачлары составында өч һәм аннан да күбрәк берәмлектә эрбет булган, өлгергән, картайган урман утыртмаларын кисү рөхсәт ителми
2.	Чәер эзерләү	Түбәндәгеләргә кирт салу тыела: а) юкка чыгарганчыга кадәр зарарлы организм чыганаclarында урнашкан урман утыртмаларына; б) урман янгынарны, зарарлы организмнар һәм башка тискәре факторлар нәтижәсендә зарарланган һәм зәгыйфьләнгән урман утыртмаларына; в) Россия Федерациясе законнары нигезендә агач эзерләү максатында өлгергән һәм картайган урман утыртмаларын тоташ яки сайланма кисүләр рөхсәт ителмәгән урманнардагы урман утыртмаларына; г) даими урман-орлык кишәрлекләрендә, урман-орлык плантацияләрендә, генетика резервацияләрендә урнашкан урман утыртмаларына, шулай ук плюс агачларына, орлыклыктарга, орлык чөчәклекләренә һәм полосаларына (Россия Табигать министрлыгының 2020 елның 9 ноябрәндәге 911 номерлы боерыгы белән расланган Чәер эзерләү кагыйдәләренен 7 пункты).
3.	Агач булмаган урман ресурсларын эзерләү һәм жыеп алу	Агач булмаган урман ресурслары эзерләү һәм жыеп алу өчен үсемлекләрен түбәндәге төрләрән куллану тыела: - Россия Федерациясе Кызыл китабына һәм Татарстан Республикасы Кызыл китабына кертелгәннәрне; - наркотик матдәләр дип таныла торганнарны; - агачын эзерләү рөхсәт ителми торган агачларның һәм куаклыктарның төрләре (токимнары) исемлегенә кертелгәннәрне. Агач булмаган урман ресурслары эзерләү һәм жыеп алу чикләнергә яки радиоактив матдәләр белән пычранган районнарда билгеләнгән тәртиптә тыелырга мөмкин. Россия Табигать ресурслары министрлыгының 2020 елның 28 июлендәге 496 номерлы боерыгы белән расланган Агач булмаган урман ресурсларын эзерләү һәм жыю кагыйдәләре нигезендә: - эрозиягә каршы урманнарда; су объектлары, чокыр авышлыктары буйларында урнашкан ярсаклагыч һәм туфраксаклагыч урман кишәрлекләрендә, фәнни яисә тарихи эһәмияткә ия урманнарда, шулай ук тулылыгы 0,8-1,0 тигез булган яшь агачларда һәм йомылмаган урман культураларында түмәр сагызын эзерләү рөхсәт ителми (13 пункт); - агачларны туз эзерләү өчен кисү тыела (14 пункт); - табигый һәм башка объектларны яклау функцияләрен башкаручы урманнарда, су саклау зоналарында урнашкан урманнарда кыйммәтле урманнарда түшәмәләренә жыю тыела (21 пункт)
4.	Азык-төлек урман ресурслары эзерләү һәм дару үләннәре жыю	Төрләре Кызыл китапка, Татарстан Республикасы кызыл китабына кертелгән яки наркотик матдәләр булып саналган гөмбәләренә һәм кыргый үсүче үсемлекләренә эзерләү һәм жыеп алу рөхсәт ителми. Азык-төлек урман ресурсларын эзерләү һәм дару үләннәрен жыеп алу радиоактив матдәләр белән пычранган районнарда билгеләнгән тәртиптә чикләнергә мөмкин. Россия Табигать министрлыгының 2020 елның 28 июлендәге

Т/с	Урманнардан рөхсәтле файдалану төрләре	Урманнардан файдаланудагы чикләүләр
1	2	3
		<p>494 номерлы боерыгы белән расланган Азык-төлек урман ресурсларын эзерләү һәм дару үләннәрен жыю кагыйдәләре нигезендә:</p> <ul style="list-style-type: none"> - агачларны һәм куакларны кисү, шулай ук агачларга һәм куакларга зыян сала торган ысулларны куллану тыела (14 пункт); - гөмбәләр эзерләү аларның ресурсларын саклауны тәмин итүче ысуллар белән башкарылырга тиеш (15 пункт); - каен суы эзерләү өлгергән урман кишәрлекләрендә кисәренә кимендә 5 ел калгач рөхсәт ителә (16 пункт); - башка төрле азык-төлек ресурслары эзерләү аларның үрентеләре торышына зыян салмый торган ысуллар белән башкарылырга тиеш; үсемлекләргә тамырлары белән өзеп алырга, яфрактарына (ботактарына) һәм тамырларына зыян салырга рөхсәт ителми (17 пункт)
5.	Аучылык хужалыгы өлкәсендә эшчәнлек төрләрен гамәлгә ашыру	<p>Яшел зоналарда урнашкан урманнарда аучылык хужалыгы өлкәсендә эшчәнлек төрләрен гамәлгә ашыру, әгәр күрсәтелгән эшчәнлек төрләрен гамәлгә ашыру урман утыртмаларын кисүгә яисә аучылык инфраструктурасы объектларын төзүгә китермәсә, һәм урман-парк зоналарында, шулай ук шәһәр урманнарында тыела (РФ Урман кодексының 114 статьясындагы 2 өлешенәң 2 пункты)</p>
6.	Авыл хужалыгын алып бару, балыкчылык белән шөгылләнү, һәм авыл хужалыгы балыкчылыктан кала	<p>Су саклау зоналарында урнашкан урманнарда, печән чабу һәм умартачылыктан гайре, авыл хужалыгы алып бару тыела (РФ Урман кодексының 113 статьясының 2 пункты).</p> <p>Яклагыч урманнарның яр буе чикләрендәге жирләрне сөрү, авыл хужалыгы хайваннарын көтү һәм алар өчен жәйге лагерьлар, ванналар оештыру тыела (РФ Су кодексының 65 статьясының 17 өлешендәге 1, 3 пунктлары).</p> <p>Урман паркы зоналарында урнашкан урманнарда авыл хужалыгы алып бару тыела (РФ Урман кодексының 114 статьясының 2 өлешендәге 3 пункты).</p> <p>Яшел зоналарда урнашкан урманнарда, печән чабу һәм умартачылыктан, шулай ук печән чабу һәм умартачылык максатларында киртәләп алулардан гайре, авыл хужалыгы алып бару тыела (РФ Урман кодексының 114 статьясының 4 өлешендәге 2 пункты).</p> <p>Шәһәр урманнарында (РФ Урман кодексының 116 статьясындагы 3 өлешенәң 3 пункты)</p> <p>Махсус яклана торган урман кишәрлекләрендә, печән чабудан һәм умартачылыктан кала, авыл хужалыгын алып бару тыела (РФ Урман кодексының 119 статьясының 4 өлешенәң 2 пункты).</p> <p>Урман культуралары, кыйммәтле агач токимнарының табигый яшь үсентеләре, селекция-орлыкчылык, нарат, чыршы-пихта, тал, каты яфраклы, чикләвек плантацияләре үсә торган, урманнарны табигый торгызу һәм ылыслы һәм каты яфраклы токимнар белән урманнарны торгызу чаралары проектлана торган, жинел юыла һәм жылләтелә торган туфрактар булган урман фонды жирләреннән файдалану тыела. (Россия Табигый министрлыгының 2020 елның 2 июлендәге 408 номерлы боерыгының 19 пункты).</p>
7.	Фәнни-тикшеренү эшчәнлеген, мәгариф эшчәнлеген гамәлгә	<p>Урманнарны фәнни-тикшеренү һәм мәгариф эшчәнлеген өчен файдаланганда түбәндәгеләр рөхсәт ителми:</p>

Т/с	Урманнардан рөхсәтле файдалану төрләре	Урманнардан файдаланудагы чикләүләр
1	2	3
	ашыру	<p>а) тапшырылган урман кишәрлегеннән читтә урман утыртмаларына, үсемлекләр капламына һәм туфракка зыян салу;</p> <p>б) тапшырылган урман кишәрлеген һәм аның чикләрендәге территорияләрне төзелеш һәм көнкүреш калдыклары, агач калдыклары, бүтән калдыклар белән чүпләү;</p> <p>в) тапшырылган урман кишәрлеге мәйданнарын һәм аннан читтәге территорияләрне химик һәм радиоактив матдәләр белән пычрату (Россия Табигать министрлыгының 2020 елның 27 июлендәге 487 номерлы боерыгы белән расланган Урманнардан фәнни-тикшеренү эшчәнлеген, мәгариф эшчәнлеген гамәлгә ашыру өчен файдалану кагыйдәләренең 9 пункты).</p> <p>Агулы химик препаратлар куллану тыела (РФ Урман кодексының 112 статьясының 4 өлеше, 113 статьясының 1 өлеше, 114 статьясының 2 өлешенең 1 пункты, 4 өлешенең 1 пункты).</p>
8.	Рекреация эшчәнлеген гамәлгә ашыру	<p>Рекреация эшчәнлеген гамәлгә ашыру өчен тапшырылган урман кишәрлекләрендә табигый ландшафтлар, хайваннар дөньясы объектлары, су объектлары сакланырга тиеш (РФ Урман кодексының 41 статьясындагы 3 өлеше).</p> <p>Россия Табигать министрлыгының 2020 елның 9 ноябрәндәге 908 номерлы боерыгы белән расланган Рекреация эшчәнлеген башкару өчен урманнардан файдалану кагыйдәләре нигезендә:</p> <ul style="list-style-type: none"> - рекреацияләү эшчәнлеген гамәлгә ашыру өчен урманнардан файдалану әйләнә-тирә мохиткә һәм кеше сәламәтлегенә зыян китерми торган ысуллар ярдәмендә башкарыла (6 пункт); - капитал булмаган төзелмәләр һәм корылмалар урнаштыру, барыннан да элек, агачлар һәм куаклар биләми торган кишәрлекләрдә рөхсәт ителә (5 пункт)
9.	Урман плантацияләре утырту һәм аларны эксплуатацияләү	<p>Плантация ясау максатларында түбәндәгеләрне файдалану рөхсәт ителми:</p> <ul style="list-style-type: none"> а) су саклау зоналарында урнашкан урманнарны; б) табигый һәм башка объектларны саклау функцияләрен башкаручы урманнарны; в) кыйммәтле урманнарны; г) махсус яклана торган урман кишәрлекләрендә урнашкан урманнарны.
10.	Жимешле, жиләкле, декоратив урман үсемлекләре, дару үләннәре үстерү	<p>Россия Табигать министрлыгының 2020 елның 28 июлендәге 497 номерлы боерыгы белән расланган Урманнардан жимешле, жиләкле, декоратив урман үсемлекләрен, дару үләннәрен үстерү өчен файдалану кагыйдәләре нигезендә:</p> <ul style="list-style-type: none"> - жимешле, жиләкле, декоратив урман үсемлекләрен, дару үләннәрен үстерү өчен, беренче чиратта, урман фонды жирләре составындагы урмансыз жирләр, шулай ук урманга әверелмәгән диләнкеләр, аланнарны һәм аларга урман культураларын утыртканчы урманның табигый торгызылуы мөмкин булмаган башка урман үсемлекләре белән капланмаган жирләр; рекультивацияләнергә тиешле (эшләнелгән торфлыклар һ.б.) (11 пункт) жирләре файдаланыла. - жимешле, жиләкле, декоратив урман үсемлекләрен, дару үләннәрен – үстерү өчен үзгәртеп коруга билгеләнмәгән, азкыйммәтле утыртма кишәрлекләре файдаланылырга мөмкин (12 пункт);

Т/с	Урманнардан рөхсәтле файдалану төрләре	Урманнардан файдаланудагы чикләүләр
1	2	3
		- РФ Урман кодексының 60.15 статьясы нигезендә Россия Федерациясе Кызыл китабына, Татарстан Республикасы Кызыл китабына кертелгән үсемлек төрләре очрый торган урман кишәрлекләреннән жимешле, жиләкле, декоратив урман үсемлекләрен, дару үләннәрен үстерү өчен файдалану тыела
11.	Урман питомникларын булдыру һәм аларны эксплуатацияләү	<p>Урман питомниклары булдыру һәм аларны эксплуатацияләү кагыйдәләре башкарма хакимиятнең вәкаләтле федераль органы тарафыннан билгеләнә.</p> <p>Урман питомниклары төзү һәм аларны файдалану, эгәр мондый эшчәнлек аларның хокукый режимына каршы килмәсә, урман фонды жирләрендә һәм башка категория жирләрдә рөхсәт ителә (РФ Урман кодексының 39.1 статьясы).</p> <p>Урман питомникларында кәлшәләр, үсентеләр үстерү өчен яхшыртылган һәм сортлы урман үсемлекләре кулланыла, эгәр мондый орлыклар юк икән, урман үсемлекләренең нормаль орлыклары кулланыла.</p> <p>Россия Федерациясе Кызыл китабына, Россия Федерациясе субъектлары кызыл китапларына кертелгән үсемлек төрләре очрый торган урман кишәрлекләрен урман утыртмаларының утырту материалын (үрентеләр, чәчкәннәр) үстерү өчен файдалану РФ Урман кодексының 60.15 статьясы нигезендә тыела.</p>
12.	Жир асты байлыкларын геологик өйрәнүне гамәлгә ашыру, файдалы казылмалар эзләү һәм чыгару	<p>Яшел зоналарда һәм урман паркы зоналарында урнашкан урманнарда файдалы казылма ятмаларын эшкәртү тыела (РФ Урман кодексының 114 статьясының 2 өлешенең 4 пункты, 4 өлешенең 1 пункты).</p> <p>Жир асты байлыкларын геологик өйрәнү, файдалы казылмаларны эзләү һәм чыгару максатында урманнардан файдаланганда түбәндәгеләр рөхсәт ителми:</p> <p>а) бульдозер ярдәмендә агачлар аудару һәм урман кишәрлекләрен агач үсемлекләреннән чистарту, чик буе полосаларын һәм урман авызларын агач калдыклары белән чүпләү, урман авызындагы агач кәүсәләрен һәм скелет тамырларын зарарлау, жәйге чорда яңа киселгән агачларны махсус чараларсыз гына урманда саклау;</p> <p>б) урман утыртмаларын суга батыру һәм озак итеп су бастыру;</p> <p>в) бирелгән урман кишәрлегеннән читтә урман утыртмаларын, үсемлекләр капламын һәм туфракны зарарлау;</p> <p>г) урманнарны житештерү һәм куллану калдыклары белән чүпләү;</p> <p>д) бирелгән урман кишәрлеге майданын һәм аның чикләрендәге территорияләрне химик һәм радиоактив матдәләр белән пычрату;</p> <p>е) урманнардан файдалану гамәлгә ашырыла торган жирләрдән тыш, ирекле, билгеләнмәгән маршрутлар буенча, шул исәптән билгеләнмәгән, башка механизмнар буенча транспорт чаралары һәм башка механизмнар йөрү (Урманнардан жир асты байлыкларын геологик өйрәнү, разведкалау һәм файдалы казылмалар чыгаруны гамәлгә ашыру өчен файдалану кагыйдәләре һәм жир асты байлыкларын геологик өйрәнүне гамәлгә ашыру, разведкалау һәм файдалы казылмаларны чыгару өчен урманнардан урман кишәрлеге бирмичә, сервитут билгеләп яки билгеләмичә файдалану очраклары исемлегенә 18 пункты)</p>

Т/с	Урманнардан рөхсәтле файдалану төрләре	Урманнардан файдаланудагы чикләүләр
1	2	3
13.	Сусаклагычлар һәм бүтән ясалма су объектлары, шулай ук гидротехника корымалары, диңгез портлары, диңгез терминаллары, елга портлары, причаллар төзү һәм эксплуатацияләү	Тыюлыклы урман кишәрлекләрендә сусаклагычлар һәм башка төрле ясалма су объектлары, шулай ук гидротехника корымалары һәм махсуслаштырылган портлар төзү һәм эксплуатацияләү тыела (РФ Урман кодексының 119 статьясының 3 өлешендәге 5 пункты)
14.	Чыбыклы объектлар төзү, үзгәртеп кору, алардан файдалану	<p>Урманнарны чыбыклы объектлар төзү, үзгәртеп кору һәм эксплуатацияләү өчен файдаланганда түбәндәгеләр рөхсәт ителми:</p> <p>а) аларда урманнардан файдалану гамәлгә ашырыла торган һәм чыбыклы объектларның саклау зоналарындагы жирләрдән читтәге урман утыртмаларына, үсемлек капламына һәм туфракка зыян китерү;</p> <p>б) урманнардан, төзелеш һәм көнкүреш чүп-чарыннан, агач калдыкларыннан файдаланучы жирләргә якин территорияләрне чүпләү;</p> <p>в) урманнардан һәм жирләргә якин территорияләрдән файдалану гамәлгә ашырыла торган; урманнардан химик һәм радиоактив матдәләр белән файдалану гамәлгә ашырыла торган жирләрне пычрату;</p> <p>г) транспорт чараларын һәм башка механизмнарны ирекле, билгеләнмәгән маршрутлар буенча йөрү</p> <p>(Урманнардан чыбыклы объектлар төзү, аларны үзгәртеп кору, аларны эшләтү өчен файдалану кагыйдәләрен һәм, сервитут, гавами сервитут билгеләп яки билгеләмичә, урман кишәрлеген бирмичә урманнардан чыбыклы объектлар төзү, аларны үзгәртеп кору, аларны эшләтү өчен файдалану очраклары исемлегенә 15 пункты).</p> <p>Урман паркы зоналарында урманнарда чыбыклар объектлар төзү, үзгәртеп кору һәм алардан файдалану максатларында урманнардан файдалану тыела (РФ Урман кодексының 114 статьясының 2 өлешендәге 5 пункты).</p>
15.	Агач һәм башка урман ресурслары эшкәртү	<p>Яклагыч урманнарда, шулай ук махсус якланучы урман кишәрлекләрендә урман эшкәртү инфраструктурасы ясау тыела (РФ Урман кодексының 14 статьясындагы 2 өлеше).</p> <p>Урманнарны агач материалы һәм башка төрле урман ресурслары эшкәртү өчен файдаланганда түбәндәге очраклар булдырылмаска тиеш:</p> <p>- РФ Урман кодексының 60.13 статьясы нигезендә урманнарны пычрату (шул исәптән радиоактив матдәләр) һәм урманнарда башка тискәре йогынты ясау;</p> <p>- РФ Урман кодексының 53.5 статьясы нигезендә урманнарда янғын һәм санитар куркынычсызлык тәэмин итү максатларында транспорт чаралары белән үтеп керү;</p> <p>(Россия Табигать министрлыгының 2020 елның 28 июлендәге 495 номерлы боерыгы белән расланган Агач материалы һәм башка урман ресурсларын эшкәртү өчен урманнардан файдалану кагыйдәләренә 6 пункты)</p>
16.	Дини эшчәнлекне гамәлгә ашыру	<p>Дини эшчәнлек башкарганда түбәндәгеләр рөхсәт ителми:</p> <p>а) тапшырылган урман кишәрлегеннән читтә урман утыртмаларына, үсемлекләр капламына һәм туфракка зыян салу;</p> <p>б) тапшырылган урман кишәрлегеннән читтә өске һәм туфрак</p>

Т/с	Урманнардан рөхсәтле файдалану төрләре	Урманнардан файдаланудагы чикләүләр
1	2	3
		эче сулары агып төшүне бозарлык, урман кишәрлекләрен су бастырырлык яисә сазландырырлык итеп эшләр башкару һәм корылмалар төзү; в) тапшырылган урман кишәрлеген һәм аның янындагы территорияләрне төзелеш һәм көнкүреш калдыклары, агач калдыклары, башка калдыклар белән чүпләү; г) ирекле, билгеләнмәгән маршрутлар буенча транспорт чараларында һәм бүтән механизмнарда үтеп керү

Гамәлдәге урман орлыкчылык объектларының нормативлары һәм параметрлары әлеге урман хужалыгы регламентында әзерләнми, урман орлыкчылык объектлары турында белешмәләр ел саен Россия Табигать министрлыгының «Дәүләт урман реестрын алып бару формаларын раслау турында» 2016 елның 06 октябрдәге 514 номерлы боерыгы белән расланган 14-ГЛР формасы буенча яңартыла.