Татарстан Республикасы Кукмара муниципаль районы
Березняк авыл башкарма комитеты
КАРАРЫ

2020 нче елнын 1 нче октябре
Муниципаль хезмәтләр күрсәтүнең административ регламентларын раслау турында № 6

«Дәүләт һәм муниципаль хезмәтләр күрсәтүне оештыру турында» 2010 елның 27 июлендәге 210-ФЗ номерлы Федераль законны гамәлгә ашыру максатларында, Татарстан Республикасы Министрлар Кабинетының «Татарстан Республикасы дәүләт хакимияте башкарма органнары тарафыннан дәүләт хезмәтләре күрсәтүнең административ регламентларын эшләү һәм раслау тәртибен раслау һәм Татарстан Республикасы Министрлар Кабинетының аерым карарларына үзгәрешләр кертү турында» 2010 елның 2 ноябрендәге 880 номерлы карарына таянып, Татарстан Республикасы Кукмара муниципаль районы Березняк авыл башкарма комитеты КАРАР БИРӘ:

1. Расларга:

1.1. Җир кишәрлегенә белешмә, йорт хуҗаларына белешмә, гаилә составы турында белешмә, яшәү урыныннан белешмә, хуҗалык кенәгәсеннән өземтә бирү буенча муниципаль хезмәт күрсәтүнең административ регламенты (1 нче кушымта).

1.2. Документлар күчермәләренең һәм алардан өземтәләрнең дөреслеген таныклау буенча муниципаль хезмәт күрсәтүнең административ регламенты (2 нче кушымта).

1.3. Ышанычнамәләрне таныклау буенча муниципаль хезмәт күрсәтүнең административ регламенты (3 нче кушымта).

1.4. Агачлар һәм куаклар кисүгә, ябалдашларын кисүгә яки утыртуга рөхсәт бирү буенча муниципаль хезмәт күрсәтүнең административ регламенты (4 нче кушымта).

2. Әлеге карарны Татарстан Республикасы хокукый мәгълүматының рәсми порталында www.pravo.tatarstan.ru адресы буенча урнаштыру юлы белән бастырып чыгарырга, махсус мәгълүмат стендларында, шулай ук «Интернет» мәгълүмат-телекоммуникация челтәрендә Татарстан Республикасы Кукмара муниципаль районының рәсми сайтында урнаштырырга.

3. Әлеге карар рәсми басылып чыкканнан соң үз көченә керә.

5. Әлеге карарның үтәлешен контрольдә тотуны үз өстемдә калдырам.

Березняк авыл башкарма комитеты җитәкчесе: Р.Ф.Шәрипов

Березняк авыл башкарма комитетының 2020 елның 1 октябре 6 номерлы карарына 1 нче кушымта

Җир кишәрлегенә белешмә, йорт хуҗаларына белешмә, гаилә составы турында белешмә, яшәү урыныннан белешмә, хуҗалык кенәгәсеннән өземтә бирү буенча муниципаль хезмәт күрсәтүнең административ регламенты

1. Гомуми нигезләмәләр

1.1. Муниципаль хезмәт күрсәтүнең әлеге административ регламенты (алга таба – Регламент) җир кишәрлегенә белешмә, йорт хуҗаларына белешмә, гаилә составы турында белешмә, яшәү урыныннан белешмә, хуҗалык кенәгәсеннән өземтә бирү буенча муниципаль хезмәт күрсәтүнең (алга таба – муниципаль хезмәт) стандартын һәм тәртибен билгели.

1.2. Муниципаль хезмәттән файдаланучылар: физик һәм юридик затлар (алга таба – гариза бирүче).

1.3. Муниципаль хезмәт Татарстан Республикасы Кукмара муниципаль районы Березняк авыл башкарма комитеты (алга таба – Башкарма комитет) тарафыннан күрсәтелә.

Муниципаль хезмәт башкаручы – Башкарма комитет.

1.3.1. Башкарма комитетның урнашу урыны: 422117, ТР, Кукмара районы, Березняк авылы, Ленин урамы, 17 нче йорт.

Эш графигы:

дүшәмбе – җомга: 7.30 дән 16.30 гә кадәр;

шимбә, якшәмбе: ял көннәре.

Ял һәм ашау өчен тәнәфес вакыты эчке хезмәт тәртибе кагыйдәләре белән билгеләнә.

Белешмәләр өчен телефон: 8(84364) 35-2-02

Керү шәхесне раслаучы документлар буенча.

1.3.2. «Интернет» мәгълүмат-телекоммуникация челтәрендә (алга таба – «Интернет» челтәре) Кукмара муниципаль районы порталындагы авыл җирлеге сайтының адресы: (http://kukmor.tatarstan.ru) «Авыл җирлекләре» бүлекчәсе.

1.3.3. Муниципаль хезмәт турындагы мәгълүматны түбәндәге ысуллар белән алырга мөмкин:

1) Гариза бирүчеләр белән эшләү өчен, Башкарма комитет биналарында урнашкан муниципаль хезмәт турында визуаль һәм текстлы мәгълүматны үз эченә алган мәгълүмат стендлары аша;

Татарстан Республикасы дәүләт телләрендәге хәбәрләр әлеге Регламентның 1.1, 1.3.1, 2.3, 2.5, 2.8, 2.10, 2.11, 5.1 пунктларындагы (пунктчалардагы) муниципаль хезмәт күрсәтү турында мәгълүматны үз эченә ала;

2) «Интернет» челтәре аша http://kukmor.tatarstan.ru сайтында;

3) Татарстан Республикасы дәүләт һәм муниципаль хезмәтләр Порталында (http://uslugi. tatar.ru/) (алга таба – Региональ портал);

4) дәүләт һәм муниципаль хезмәтләр (функцияләр) Бердәм порталында (http:// www.gosuslugi.ru/ (http:// www.gosuslugi.ru/) (алга таба – Региональ портал);

5. Башкарма комитетта:

телдән мөрәҗәгать иткәндә – шәхсән яки телефон аша;

язмача (шул исәптән электрон документ формасында) мөрәҗәгать иткәндә – кәгазьдә почта аша, электрон рәвештә – электрон почта аша.

1.3.4. Муниципаль хезмәт күрсәтү мәсьәләләре буенча мәгълүмат Башкарма комитет белгече тарафыннан муниципаль районның рәсми сайтында һәм Башкарма комитет биналарында, гариза бирүчеләр белән эшләү өчен, мәгълүмати стендларда урнаштырыла.

1.4. Муниципаль хезмәт күрсәтү түбәндәгеләр нигезендә гамәлгә ашырыла:

1994 елның 30 ноябрендәге 51-ФЗ номерлы Россия Федерациясе Граждан кодексы (Россия Федерациясе законнары җыелмасы, 05.12.1994, № 32, 3301 ст.) (алга таба – ГК);

2001 елның 25 октябрендәге 136-ФЗ номерлы Россия Федерациясе Җир кодексы (Россия Федерациясе законнары җыелмасы, 29.10.2001, №44, 4147 ст.) (алга таба – РФ ҖК);

2004 елның 29 декабрендәге 188-ФЗ номерлы Россия Федерациясе Торак кодексы (Россия Федерациясе законнары җыелмасы, 03.01.2005, № 1 (1 өлеш), 14 ст.) (алга таба – РФ ТК);

«Дәүләт һәм муниципаль хезмәтләр күрсәтүне оештыру турында» 2010 елның 27 июлендәге 210-ФЗ номерлы Федераль закон (Россия Федерациясе законнары җыелмасы, 02.08.2010, №31, 4179 ст.) (алга таба – 210-ФЗ номерлы Федераль закон);

Нотариат турында Россия Федерациясе законнары нигезләре РФ ВС 11.02.1993 № 4462-1 белән расланган) (Российская газета, № 49, 13.03.1993);

«Ветераннар турында» 1995 елның 12 гыйнварындагы 5-ФЗ номерлы Федераль закон (09.12.2010 ел редакциясендә) (Россия Федерациясе законнары җыелмасы, 16.01.1995, №3, 168 ст.) (алга таба – 5-ФЗ);

«Күчемсез мөлкәткә хокукларны һәм аның белән алыш-бирешләрне дәүләт теркәвенә алу турында» 1997 елның 21 июлендәге 122-ФЗ номерлы Федераль закон (Россия Федерациясе законнары җыелмасы, 28.07.1997, №30, 3594 ст.) (алга таба – 122-ФЗ);

«Россия Федерациясендә җирле үзидарә оештыруның гомуми принциплары турында» 2003 елның 06 октябрендәге 131-ФЗ номерлы Федераль закон (Россия Федерациясе законнары җыелмасы, 06.10.2003, № 40, 3822 ст.) (алга таба – 131-ФЗ);

«Крестьян (фермер) хуҗалыгы турында» 2003 елның 11 июнендәге 74-ФЗ номерлы Федераль закон (2009 елның 30 октябрендәге редакция) (Законнар җыелмасы, 16.06.2003, №24, 2249 ст.) (алга таба – 74-ФЗ);

«Гражданның җир кишәрлегенә хокукы булу турында хуҗалык кенәгәсеннән өземтә формасын раслау турында» Росреестрның 2012 елның 07 мартындагы П/103 номерлы боерыгы (алга таба – Росрегистрация боерыгы);

«Татарстан Республикасында җирле үзидарә турында» 2004 елның 28 июлендәге 45-ТРЗ номерлы Татарстан Республикасы Законы (Татарстан Республикасы, №155-156, 03.08.2004) (алга таба – 45-ТРЗ номерлы ТР Законы);

Кукмара муниципаль районы Березняк авыл җирлеге Советының 2015 елның 3 апрелендәге 15 номерлы карары белән кабул ителгән Татарстан Республикасы Кукмара муниципаль районы Березняк авыл җирлеге Уставы (алга таба – Устав)

Кукмара муниципаль районы Березняк авыл җирлеге Советы карары белән расланган Татарстан Республикасы Кукмара муниципаль районы Березняк авыл башкарма комитетының 2006 елның 24 гыйнварындагы 1 номерлы (27.05.2015 елның 27 маендагы 22 номерлы үзгәрешләр белән) нигезләмәсе (алга таба – ИК турында Нигезләмә)

1.5. Әлеге регламентта түбәндәге терминнар һәм билгеләмәләр кулланыла:

җирле үзидарә органнары тарафыннан бирелә торган белешмә (өземтә) дигәндә түбәндәгеләр аңлашыла: гаилә составы турында белешмә, яшәү урыныннан белешмәләр, хуҗалык кенәгәсеннән өземтә, йорт кенәгәсеннән өземтә, үлүченең яшәү урыныннан үлем көненә белешмә, шәхси торак йортларда яшәүчеләргә алдагы яшәү урыныннан белешмә, җир кишәрлегенә белешмә, йорт хуҗалыгына белешмә.

дәүләт һәм муниципаль хезмәтләр күрсәтү буенча күпфункцияле үзәкнең читтә урнашкан эш урыны – Россия Федерациясе Хөкүмәтенең 2012 елның 22 декабрендәге 1376 нчы номерлы карары белән расланган Дәүләт һәм муниципаль хезмәтләр күрсәтүнең күпфункцияле үзәге эшчәнлеген оештыру кагыйдәләренең 34 пункты нигезендә Татарстан Республикасы муниципаль районы (шәһәр округы) шәһәр һәм авыл җирлегендә төзелгән дәүләт һәм муниципаль хезмәтләр күрсәтү буенча күпфункцияле үзәкнең территориаль аерымланган структур бүлекчәсе (офисы).

- техник хата – муниципаль хезмәт күрсәтүче орган тарафыннан җибәрелгән һәм документка (муниципаль хезмәт күрсәтү нәтиҗәсе) кертелгән мәгълүматларның шулар нигезендә мәгълүматлар кертелгән документлардагы мәгълүматларга туры килмәвенә китергән хата (ялгыш язу, ялгыш басу, грамматик яки арифметик хата яисә шуңа охшаш хата);

Әлеге Регламентта муниципаль хезмәт күрсәтү турында гариза (алга таба – гариза) дигәндә муниципаль хезмәт күрсәтү турында сорату аңлашыла (27.07.2010 ел, №210-ФЗ Федераль законның 2 ст.2 п.). Гариза стандарт бланкта тутырыла (1 нче кушымта).

2. Муниципаль хезмәт күрсәтү стандарты

Муниципаль хезмәт күрсәтү стандартына карата таләп атамасы	**Стандартка карата таләпләр эчтәлеге**	**Хезмәтне яки таләпне билгели торган норматив акт**
2.1. Муниципаль хезмәт атамасы	Җир кишәрлегенә белешмә; йорт хуҗаларына белешмә; гаилә составы турында белешмә; яшәү урыныннан белешмә; хуҗалык кенәгәсеннән өземтә бирү	Авыл җирлеге Уставы РФ ГК, РФ ҖК, РФ ТК, Нотариат турында законнар нигезләре, 122-ФЗ, 74-ФЗ, 210-ФЗ, Росрегистрация боерыгы
2.2. Турыдан-туры муниципаль хезмәт күрсәтүче башкарма хакимият органы атамасы	Татарстан Республикасы Кукмара муниципаль районы Березняк авыл башкарма комитеты	Авыл җирлеге Уставы Нигезләмә
2.3. Муниципаль хезмәт күрсәтү нәтиҗәсенең тасвирламасы	Җир участогына белешмә; йорт өчен белешмә; гаилә составы турында белешмә; яшәү урыныннан белешмә; хуҗалык кенәгәсеннән өземтә. Соратып алына торган мәгълүматның булмавы турында белешмә Муниципаль хезмәт күрсәтүдән телдән яки язмача баш тарту	Авыл җирлеге Уставы РФ ГК, РФ ҖК, РФ ТК, Нотариат турында законнар нигезләре, 122-ФЗ, 74-ФЗ, 210-ФЗ, Росрегистрация боерыгы
2.4. Муниципаль хезмәт күрсәтү вакыты	Гаризаны теркәгәннән соң, өч көннән дә артык түгел Мөрәҗәгать иткән көнне муниципаль хезмәт күрсәтүдән телдән баш тарту. Муниципаль хезмәт күрсәтү вакытын туктатып тору каралмаган. Муниципаль хезмәт нәтиҗәсе булган документ гариза бирүченең мөрәҗәгате көнендә гамәлгә ашырыла. Муниципаль хезмәт нәтиҗәсе булган документ гаризада күрсәтелгән элемтә ысулын кулланып (почта аша яки электрон адреска), муниципаль хезмәт нәтиҗәсен рәсмиләштерү һәм теркәү көнендә гамәлгә ашырыла	
2.5. Муниципаль хезмәт күрсәтү өчен законнар яки башка норматив хокукый актлар нигезендә кирәкле	Гариза: - кәгазьдә документ формасында; - Региональ портал аша мөрәҗәгать иткәндә, «Электрон	

документларның, шулай ук гариза бирүче тарафыннан тапшырылырга тиешле муниципаль хезмәтләр күрсәтү өчен кирәкле һәм мәҗбүри булган хезмәтләрнең тулы исемлеге, гариза бирүче тарафыннан аларны алу ысуллары, шул исәптән электрон формада да, аларны тапшыру тәртибе	имза турында» 2011 елның 06 апрелендәге 63-ФЗ номерлы Федераль закон таләпләре нигезендә имзаланган электрон формада; Документлар (төп нөсхәләре) (2 нче кушымта). Язма рәвештә гариза бер нөсхәдә тапшырыла. Муниципаль хезмәт алу өчен гариза бланкын гариза бирүче Башкарма комитетка шәхсән мөрәҗәгать иткәндә ала ала. Бланкның электрон формасы Башкарма комитетның рәсми сайтында урнаштырылган. Гариза һәм аңа теркәп бирелә торган документлар гариза бирүче тарафыннан түбәндәге ысулларның берсе белән кәгазьдә тапшырылырга (җибәрелергә) мөмкин: шәхсән (гариза бирүче исеменнән ышанычнамә нигезендә эш итүче зат тарафыннан); почта аша. Гариза һәм документлар, шулай ук, көчәйтелгән квалификацияле электрон имза белән имзаланган электрон документлар рәвешендә гариза бирүче тарафыннан Региональ портал аша тапшырылырга (җибәрелергә) мөмкин	
2.6. Муниципаль хезмәт күрсәтү өчен, норматив хокукый актлар нигезендә кирәкле, дәүләт органнары, җирле үзидарә органнары һәм башка оешмалар карамагында булган һәм гариза бирүче аларны тапшырырга хокуклы документларның тулы исемлеге, шулай ук гариза бирүчеләр тарафыннан аларны алу ысуллары, шул исәптән электрон формада, аларны тапшыру тәртибе; әлеге документлар аның карамагында булган дәүләт органы, җирле үзидарә органы яисә оешма	Әлеге категориягә кертелергә мөмкин булган документларны тапшыру таләп ителми	
2.7. Норматив хокукый актларда каралган очракларда, хезмәт күрсәтү	Муниципаль хезмәтне килештерү таләп ителми	

өчен муниципаль хезмәт күрсәтүче орган тарафыннан гамәлгә ашырылучы килештерүләре таләп ителә торган дәүләт хакимияте органнары (җирле үзидарә органнары) һәм аларның структур бүлекчәләре исемлеге		
2.8. Муниципаль хезмәт күрсәтү өчен кирәкле документларны кабул итүне кире кагу өчен нигезләрнең тулы исемлеге	1) документларның тиешле булмаган зат тарафыннан тапшырылуы; 2) тапшырылган документларның әлеге регламентның 2.5 пунктында күрсәтелгән документларның исемлегенә һәм таләпләргә туры килмәве; 3) Гаризада һәм гаризага кушып бирелә торган документларда килешенмәгән төзәтмәләр, аларның эчтәлеген бертөсле аңлатырга мөмкинлек бирми торган җитди кимчелекләр булу 4) Документларны тиешле булмаган органга тапшыру	
2.9. Муниципаль хезмәт күрсәтүне туктатып тору яки кире кагу өчен сәбәпләрнең тулы исемлеге	Хезмәт күрсәтүне туктатып тору өчен нигезләр каралмаган. Кире кагу өчен нигезләр: 1) гариза итүче тарафыннан тапшырыла торган документларда нинди дә булса мәгълүматларның булмавы яисә дөрес булмаган мәгълүматлар булу; 2) тиешле булмаган органга документлар тапшыру	
2.10. Муниципаль хезмәт күрсәткән өчен алына торган дәүләт пошлинасы яки башка төрле түләү алу тәртибе, күләме һәм нигезләре	Муниципаль хезмәт бушлай күрсәтелә	
2.11. Әлеге түләү күләмен исәпләү методикасы турындагы мәгълүматны да кертеп, муниципаль хезмәт күрсәтү өчен кирәкле һәм мәҗбүри булган хезмәтләр күрсәткән өчен түләү алу тәртибе, күләме һәм нигезләре	Кирәкле һәм мәҗбүри хезмәтләр күрсәтү таләп ителми	
2.12. 2.12. Муниципаль хезмәт күрсәтү турында гариза биргәндә һәм муниципаль хезмәт күрсәтү	Чират булганда муниципаль хезмәт алуга гариза бирү – 15 минуттан да артмаска тиеш. Муниципаль хезмәт күрсәтү нәтиҗәсен алганда	

нәтиҗәләрен алганда чират көтүнең максималь вакыты	чиратта торуның максималь вакыты 30 минуттан артмаска тиеш	
2.13. Гариза бирүченең муниципаль хезмәт күрсәтү турындагы гаризасын теркәү вакыты	Гариза кергән вакыттан алып бер көн дәвамында	
2.14. Муниципаль хезмәт күрсәтелә торган биналарга карата таләпләр	Кәгазьдәге гариза Бүлеккә тапшырыла. дәүләт учреждениесе соратуны рәсмиләштерер өчен өстәл һәм урындыклар белән, соратуны тутыру өчен үрнәкләр һәм хезмәт күрсәтү өчен кирәкле документлар исемлеге куелган мәгълүмати стендлар белән җиһазландырылган	
2.15. Муниципаль хезмәтнең һәркем файдалана алырлык булуы һәм сыйфаты күрсәткечләре	Муниципаль хезмәттән һәркем файдалана алырлык булу һәм сыйфаты күрсәткечләре булып түбәндәгеләр тора: 1) документларны кабул итү һәм карап тикшерү срокларын үтәү; 2) муниципаль хезмәт күрсәтү нәтиҗәсен алу срокларын үтәү; 3) муниципаль хезмәткәрләр кылган административ регламентны бозуга прецедентларның (нигезләнгән шикаятьләрнең) булуы. Дәүләт һәм муниципаль хезмәтләр күрсәтүнең күпфункцияле үзәгендә (алга таба – Күпфункцияле үзәк) муниципаль хезмәт күрсәткәндә консультация бирүне, документлар кабул итү һәм бирүне күпфункцияле үзәк белгече башкара	
2.16. Электрон формада муниципаль хезмәт күрсәтү үзенчәлекләре	Муниципаль хезмәт күрсәтүне электрон формада алу тәртибе турында консультацияне Интернет-кабул итү бүлмәсе аша яисә Татарстан Республикасы дәүләт һәм муниципаль хезмәтләр порталы аша алырга мөмкин. Муниципаль хезмәт электрон рәвештә күрсәтелгәндә, гариза бирүче түбәндәгеләргә хокуклы: а) бердәм порталда яки региональ порталда урнаштырылган муниципаль хезмәт күрсәтү тәртибе һәм сроклары турында мәгълүмат алырга; б) Төбәк порталындагы «Шәхси кабинет»тан файдаланып, гаризаның электрон формасын тутыру юлы	

	белән муниципаль хезмәт күрсәтү турындагы гаризаны электрон документ рәвешендә тапшырырга. Региональ порталда «Шәхси кабинет» аша муниципаль хезмәт күрсәтү өчен кирәкле документлар җибәргәндә, көчәйтелгән квалификацияле электрон имза кулланыла. Гариза бирүче Россия Федерациясе Хөкүмәтенең 2012 елның 25 июнендәге 634 номерлы карарында каралган очракларда гади электрон имза кулланырга хокуклы; в) муниципаль хезмәт күрсәтү турында электрон формада тапшырылган гаризаларның үтәлеше турында мәгълүмат алырга; г) Төбәк порталы ярдәмендә муниципаль хезмәт күрсәтүнең сыйфатын бәяләргә; д) муниципаль хезмәт күрсәтү нәтиҗәсен электрон документ рәвешендә алырга; е) бүлекнең, шулай ук аның вазыйфаи затларының, муниципаль хезмәткәрләрнең карарларына һәм гамәлләренә (гамәл кылмауларына) муниципаль районның рәсми сайты, Региональ портал, дәүләт һәм муниципаль хезмәтләр күрсәтүче органнар, аларның вазыйфаи затлары, дәүләт һәм муниципаль хезмәткәрләр тарафыннан дәүләт һәм муниципаль хезмәтләр күрсәткәндә башкарылган карарларга һәм гамәлләргә (гамәл кылмавына) судка кадәр (судтан тыш) шикаять бирү процессын тәэмин итә торган федераль дәүләт мәгълүмат системасы порталы аша шикаять бирергә.	

3. Административ процедураларның (гамәлләрнең) составы, эзлеклелеге һәм үтәү сроклары, аларны үтәү тәртибенә карата таләпләр, шул исәптән электрон формада административ процедураларны башкару үзенчәлекләре

3.1. Муниципаль хезмәт күрсәтүдәге гамәлләр тәртибен тасвирлау

3.1.1. Муниципаль хезмәт күрсәтү түбәндәге процедураларны үз эченә ала:
1) гариза бирүчегә консультация бирү;
2) гаризаны кабул итү һәм теркәү;
3) муниципаль хезмәт нәтиҗәләрен әзерләү;
4) гариза бирүчегә муниципаль хезмәт нәтиҗәсен бирү.
3.1.2. Муниципаль хезмәт күрсәтү буенча гамәлләр эзлеклелеге блок-схемасы 4 нче кушымтада бирелгән.

3.2. Гариза бирүчегә консультация бирү

3.2.1. Гариза бирүче шәхсән һәм (яки) телефон аша Башкарма комитетка муниципаль хезмәт күрсәтү тәртибе турында консультацияләр алу өчен мөрәҗәгать итә.
Башкарма комитет секретаре гариза бирүчегә, шул исәптән, муниципаль хезмәт алу өчен кирәкле документларның составы, формасы һәм эчтәлеге буенча консультацияләр бирә һәм кирәк булганда гариза бланкын тутыруда ярдәм күрсәтә.
Әлеге пункт белән билгеләнә торган процедура гариза бирүче мөрәҗәгать иткән көндә башкарыла.
Процедураның нәтиҗәсе: тәкъдим ителгән документларның составы, формасы һәм эчтәлеге буенча консультацияләр, кисәтүләр.

3.3. Гариза кабул итү һәм теркәү

3.3.1. Гариза бирүче шәхсән, ышанычлы зат аша яисә КФҮ аша язмача яки электрон формада белешмә (өземтә) бирү турында гариза бирә һәм әлеге регламентның 2.5 пункты нигезендә авыл башкарма комитетына документлар тапшыра.
Гаризаны электрон формада кабул иткәндә, Бүлекнең гаризаларны кабул итүгә җаваплы вазыйфаи заты:
а) гаризаны электрон документ әйләнеше Системасында теркәүне тәэмин итә, шул ук вакытта гаризага «Ведомство тарафыннан кабул ителгән» яки «Эшкәртүдә» статуслары бирелә, бу исә Региональ порталның «Шәхси кабинетында» чагылыш таба;
б) бердәм порталга мөрәҗәгать итү юлы белән электрон култамганың чынбарлык шартларын үтәүне тикшерә (гариза бирүче тарафыннан көчәйтелгән квалификацияле электрон имза белән имзаланган документларның электрон үрнәкләре тапшырылган очракта).
Көчәйтелгән квалификацияле электрон култамганы тикшерү нәтиҗәсендә аның чынбарлыгы шартларын үтәмәү ачыкланмаса, Бүлекнең вазыйфаи заты гариза бирүчегә гаризада күрсәтелгән ысул белән гариза кергән көннән соң килүче эш көненнән дә соңга калмыйча гаризаның теркәү номеры, гариза алу датасы, файлларның исемнәре, аңа тапшырылган документлар исемлеге, муниципаль хезмәт нәтиҗәсен алу датасы булган гариза керү турында хәбәрнамәне җибәрә.
Көчәйтелгән квалификацияле электрон култамганы тикшерү нәтиҗәсендә аның чынбарлыгы шартларын үтәмәү ачыкланса, Бүлекнең вазыйфаи заты:

электрон формада кергән документларны кабул итүдән баш тарту турында карар кабул итә;

гариза бирүчегә, карар кабул итүгә нигез булып тора торган «Электрон култамга турында» 2011 елның 06 апрелендәге 63-ФЗ номерлы Федераль законның 11 статьясы пунктларын күрсәтеп, кабул ителгән карар турында электрон формада хәбәрнамә җибәрә Мондый хәбәрнамәгә Бүлекнең вазыйфаи затының көчәйтелгән квалификацияле электрон имзасы беләнимза салына, электрон документлар әйләнеше системасында теркәлә һәм Россия Федерациясе Хөкүмәтенең 2012 елның 25 августындагы 852 номерлы карары белән расланган Дәүләт һәм муниципаль хезмәтләрне алу өчен мөрәҗәгать иткәндә көчәйтелгән квалификацияле электрон култамгадан файдалану кагыйдәләренең 9 пунктында күрсәтелгән ысуллар белән җибәрелә.

3.3.2. Башкарма комитет секретаре түбәндәгеләрне гамәлгә ашыра:

гаризаны кабул итү һәм аны махсус журналда теркәү;

гариза бирүчегә документларны кабул итү датасы, бирелгән керү номеры, муниципаль хезмәт күрсәтүнең датасы һәм вакыты турында билге белән гаризаның күчермәсен тапшыру.

Әлеге пункт белән билгеләнә торган процедуралар түбәндәге вакыт эчендә башкарыла:

гаризаны һәм документларны 15 минут эчендә кабул итү;

гариза кергән вакыттан аны бер көн эчендә теркәү.

Процедураларның нәтиҗәсе: кабул итеп алынган һәм теркәлгән гариза.

3.4. Соралган документларны әзерләү һәм раслау (бирүдән баш тарту турында хатлар)

3.4.1. Башкарма комитет секретаре түбәндәгеләрне гамәлгә ашыра:

гаризага теркәлә торган документларның булу-булмавын тикшерү;

Документлар (белешмәләр) булган очракта белешмә проектын (өземтә) әзерләү;

документлар (белешмәләр) булмаганда, бирүдән баш тарту турында хат проектын әзерләү;

Авыл җирлеге башлыгына раслау өчен белешмә (өземтә) яки бирүдән баш тарту турында хат җибәрү.

Әлеге пункт белән билгеләнә торган процедуралар гариза бирүче мөрәҗәгать иткән мизгелдән ике көн эчендә гамәлгә ашырыла.

Процедураларның нәтиҗәсе: белешмә (өземтә) яки бирүдән баш тарту турында хат проекты.

3.4.2. Авыл җирлеге башлыгы белешмә (өземтә) яки бирүдән баш тарту турында хатны раслый һәм Башкарма комитет секретаренә җибәрә.

Гакриза бирүче нәтиҗәне электрон рәвештә алу ысулын сайлаганда, гариза бирүчегә муниципаль хезмәт нәтиҗәсен электрон документ формасында җибәрә.

Әлеге пункт белән билгеләнә торган процедуралар алдагы процедура тәмамлаганнан соң бер көн эчендә гамәлгә ашырыла.

Процедураның нәтиҗәсе: расланган белешмә (өземтә) яки бирүдән баш тарту турында хат.

3.5. Гариза бирүчегә муниципаль хезмәт нәтиҗәсен бирү

3.5.1. Башкарма комитет секретаре гариза бирүчегә белешмә (өземтә) яки бирүдән баш тарту турында хат бирә.

Әлеге пункт белән билгеләнә торган процедура гариза бирүче мөрәҗәгать иткән көндә башкарыла.

Процедураларның нәтиҗәсе: бирелгән белешмә (өземтә).

Муниципаль хезмәт күрсәтүдән баш тарткан очракта, гариза бирүчегә, баш тарту сәбәпләрен күрсәтеп, шулай ук телефон һәм (яки) электрон почта аша, хат имзалаганнан соң бер көн эчендә хәбәр ителә.

3.6. Техник хаталарны төзәтү.

3.6.1. Муниципаль хезмәт нәтиҗәсе булган документта техник хата ачыкланган очракта, гариза бирүче Башкарма комитетка түбәндәгеләрне тапшыра:

техник хаталарны төзәтү турында гариза (3 нче кушымта);

гариза бирүчегә муниципаль хезмәт күрсәтү нәтиҗәсе буларак бирелгән техник хаталы документ;

техник хата булуын таныклаучы юридик көчкә ия документлар.

Документта күрсәтелгән мәгълүматларда техник хаталарны төзәтү турында гариза гариза бирүче (вәкаләтле вәкил) тарафыннан шәхсән яки почта аша (шул исәптән электрон почта аша), яисә дәүләт һәм муниципаль хезмәтләрнең бердәм порталы яки дәүләт һәм муниципаль хезмәтләр күрсәтүнең күпфункцияле үзәге аша тапшырыла.

3.6.2. Документлар кабул итүгә җаваплы Башкарма комитет секретаре, , техник хатаны төзәтү турында гариза кабул итә, гаризаны терки.

Әлеге пункт белән билгеләнә торган процедура гариза теркәлгәннән соң, бер көн эчендә гамәлгә ашырыла.

Процедураның нәтиҗәсе: кабул ителгән һәм теркәлгән гариза.

3.6.3. Палата белгече документларны карый һәм, хезмәт күрсәтү нәтиҗәсе булган документка төзәтмәләр кертү максатларында, әлеге Регламентның 3.5 пунктында каралган процедураларны гамәлгә ашыра һәм гариза бирүчедән (вәкаләтле вәкилдән), техник хата булган документның төп нөсхәсен алып, шәхсән кул куйдырып, төзәтелгән документны гариза бирүчегә (вәкаләтле вәкилгә) бирә.

Әлеге пункт белән билгеләнә торган процедура техник хата ачыкланганнан яки теләсә кайсы кызыксынган заттан җибәрелгән хата турында гариза алганнан соң өч көн эчендә гамәлгә ашырыла.

гариза бирүчегә бирелгән (җибәрелгән) документ.

4. Муниципаль хезмәт күрсәтүне контрольдә тоту тәртибе һәм формалары

4.1. Муниципаль хезмәт күрсәтүнең тулылыгын һәм сыйфатын контрольдә тоту гариза бирүчеләрнең хокукларын бозу очракларын ачыклау һәм бетерү, муниципаль хезмәт күрсәтү процедураларының үтәлешен тикшерү, җирле үзидарә органнарындагы вазыйфаи затларның гамәлләре (гамәл кылмаулары) буенча карарлар әзерләүне үз эченә ала.

Административ процедураларның үтәлешен контрольдә тоту формаларына түбәндәгеләр керә:

1) муниципаль хезмәт күрсәтү буенча документ проектларын тикшерү һәм килештерү. Тикшерү нәтиҗәсе булып проектларны имзалау тора;

2) эш башкаруны алып бару буенча билгеләнгән тәртиптә үткәрелә торган тикшерүләр;

3) муниципаль хезмәт күрсәтү процедураларының үтәлеше буенча билгеләнгән тәртиптә контроль тикшерүләр үткәрү.

Контроль тикшерүләр план буенча (җирле үзидарә органы эшчәнлегенең ярты еллык яки еллык планнары нигезендә башкарыла) һәм планнан тыш булырга мөмкин. Тикшерүләр уздырганда муниципаль хезмәт күрсәтү белән бәйле барлык мәсьәләләр (комплекслы тикшерүләр) яки гариза бирүченең конкрет мөрәҗәгате буенча каралырга мөмкин.

Агымдагы контроль уздыру максатыннан, электрон мәгълүматлар базасында булган белешмәләр, хезмәт корреспонденциясе, административ процедураларны башкаручы белгечләрнең

телдән һәм язмача мәгълүматы, тиешле документларны исәпкә алу журналлары һәм башка мәгълүматлар файдаланыла.

Муниципаль хезмәт күрсәткәндә һәм карарлар кабул иткәндә гамәлләрнең башкарылуын контрольдә тоту өчен Башкарма комитет җитәкчесенә муниципаль хезмәт күрсәтү нәтиҗәләре турында белешмәләр тапшырыла.

Белгечләр административ процедураларның вакыты, эзлеклелеге һәм эчтәлеге бозылу очраклары һәм сәбәпләре турында кичекмәстән муниципаль хезмәт күрсәтүче орган җитәкчесенә хәбәр итәләр, шулай ук кимчелекләрне бетерү буенча ашыгыч чаралар күрәләр.

4.2. Муниципаль хезмәт күрсәтү буенча административ процедуралар тарафыннан билгеләнгән гамәлләр эзлеклелеген башкаруны агымдагы тикшерү Башкарма комитет җитәкчесе тарафыннан башкарыла.

4.3. Агымдагы тикшерүне гамәлгә ашыручы вазыйфаи затлар исемлеге җирле үзидарә органының структур бүлекчәләре турында нигезләмәләр һәм вазыйфаи регламентлар белән билгеләнә.

Үткәрелгән тикшерүләр нәтиҗәләре буенча гариза бирүчеләрнең хокукларын бозулар ачыкланган очракта, гаепле затлар Россия Федерациясе законнары нигезендә җаваплылыкка тартыла.

4.4. Җирле үзидарә органы җитәкчесе гариза бирүчеләрнең мөрәҗәгатьләрен вакытында карап тикшермәгән өчен җаваплы.

Җирле үзидарә органы җитәкчесе әлеге Регламентның 3 бүлегендә күрсәтелгән административ гамәлләрне вакытында һәм (яки) тиешенчә үтәмәгән өчен җаваплы.

Муниципаль хезмәт күрсәтү барышында кабул ителә торган (гамәлгә ашырыла торган) карарлар һәм гамәлләр (гамәл кылмау) өчен вазыйфаи затлар һәм башка муниципаль хезмәткәрләр законда билгеләнгән тәртиптә җаваплы.

4.5. Муниципаль хезмәт күрсәтүне гражданнар, аларның берләшмәләре һәм оешмалары ягыннан тикшереп тору муниципаль хезмәт күрсәткәндә җирле үзидарә органы эшчәнлегенең ачыклыгы, муниципаль хезмәт күрсәтү тәртибе турында тулы, актуаль һәм ышанычлы мәгълүмат алу һәм муниципаль хезмәт күрсәтү процессында мөрәҗәгатьләрне (шикаятьләрне) судка кадәр карау мөмкинлеге ярдәмендә гамәлгә ашырыла.

5. Муниципаль хезмәт күрсәтүче органнарның, шулай ук аларның вазыйфаи затларының, муниципаль хезмәткәрләрнең карарларына һәм гамәлләренә (гамәл кылмауларына) карата судка кадәр (судтан тыш) шикаять белдерү тәртибе

5.1. Муниципаль хезмәттән файдаланучылар муниципаль хезмәт күрсәтүдә катнашучы Башкарма комитет хезмәткәрләренең гамәлләренә (гамәл кылмауларына) судка кадәрге тәртиптә Башкарма комитетка яки муниципаль берәмлек Советына шикаять бирергә хокуклы.

Гариза бирүче шул исәптән түбәндәге очракларда шикаять белән мөрәҗәгать итә ала:

1) гариза бирүченең муниципаль хезмәт күрсәтү турындагы гаризасын теркәү вакытын бозу;

2) муниципаль хезмәт күрсәтү вакытын бозу;

3) гариза бирүчедән муниципаль хезмәт күрсәтү өчен Россия Федерациясе, Татарстан Республикасы, Кукмара муниципаль районының норматив хокукый актларында каралмаган документларны таләп итү;

4) гариза бирүчедән муниципаль хезмәт күрсәтү өчен Россия Федерациясе, Татарстан Республикасы, Кукмара муниципаль районы норматив хокукый актлары белән аларны бирү каралган документларны кабул итүдән баш тарту;

5) баш тарту нигезләре федераль законнарда һәм алар нигезендә кабул ителгән Россия Федерациясенең, Татарстан Республикасының, Кукмара муниципаль районының башка норматив хокукый актларында каралмаган булса, муниципаль хезмәт күрсәтүдән баш тарту;

6) муниципаль хезмәт күрсәткәндә гариза бирүчедән Россия Федерациясе, Татарстан Республикасы, Кукмара муниципаль районы норматив хокукый актлары белән каралмаган түләү хезмәте таләп итү;

7) Башкарма комитетның, Башкарма комитетның вазыйфаи затының муниципаль хезмәт күрсәтү нәтиҗәсендә бирелгән документларда җибәрелгән басмадагы хаталарны һәм хаталарны төзәтүдән баш тартуы яисә мондый төзәтмәләрнең билгеләнгән срогын бозуы.

8) муниципаль хезмәт күрсәтү нәтиҗәләре буенча документлар бирү вакытын яки тәртибен бозу;

9) муниципаль хезмәтләр күрсәтүне туктатып тору, әгәр туктатып тору нигезләре федераль законнар һәм алар нигезендә кабул ителгән Россия Федерациясенең бүтән норматив хокукый актлары, Татарстан Республикасы законнары һәм башка норматив хокукый актлары, муниципаль хокукый актлары белән каралмаган булса.

10) гариза бирүчедән муниципаль хезмәт күрсәткәндә яисә, № 210-ФЗ Федераль законның 7 статьясындагы 1 өлешенең 4 пунктында каралган очраклардан тыш, муниципаль хезмәт күрсәткәндә муниципаль хезмәт күрсәтү өчен кирәкле документларны кабул итүдән беренчел баш тартканда аларның булмавы һәм (яки) дөрес түгеллеге күрсәтелмәгән документлар яисә мәгълүмат таләп итү.

5.2. Шикаять язмача кәгазьдә яки электрон формада бирелә.

Шикаять почта аша, КФҮ аша, «Интернет» мәгълүмати-телекоммуникация челтәрен кулланып, Кукмара муниципаль районының рәсми сайтыннан (http://kukmor.tatarstan.ru), Татарстан Республикасы дәүләт һәм муниципаль хезмәтләр күрсәтүнең бердәм порталы аша (http://uslugi.tatar.ru/), дәүләт һәм муниципаль хезмәтләр (функцияләр) бердәм порталы аша (http://www.gosuslugi.ru/) җибәрелергә мөмкин, шулай ук гариза бирүчене шәхсән кабул иткәндә бирелергә мөмкин.

5.3. Шикаятьне карау срогы – аны теркәгәннән соң унбиш эш көне эчендә. Муниципаль хезмәт күрсәтүче органның, муниципаль хезмәт күрсәтүче органдагы вазыйфаи затының гариза бирүчедән документлар кабул итүдән яисә җибәрелгән ялгыш һәм хаталарны төзәтүдән баш тартуына яисә мондый төзәтмәләрнең билгеләнгән срогын бозуга шикаять биргән очракта – аны теркәгән көннән соң биш эш көне эчендә.

5.4. Шикаять үз эченә түбәндәге мәгълүматны алырга тиеш:

1) карарларына һәм гамәлләренә (гамәл кылмауларына) карата шикаять белдерелә торган хезмәт күрсәтүче органның, хезмәт күрсәтүче органның вазыйфаи затының яисә муниципаль хезмәткәренең исеме;

2) гариза бирүче физик затның фамилиясе,исеме, атасының исеме (соңгысы − булган очракта), яшәү урыны турында мәгълүматяисә гариза бирүче юридик затның атамасы, аның урнашкан урыны турындамәгълүмат, шулай ук элемтә өчен телефон номер(-лар)ы, гариза бирүчегә җавапҗибәрелергә тиешле электрон почта адресы (булган очракта) һәм почта адресы;

3) муниципаль хезмәт күрсәтүче органның, муниципаль хезмәт күрсәтүче органның вазыйфаи затының, яки муниципаль хезмәткәрнең шикаять ителүче карарлары һәм гамәлләре (гамәл кылмаулары) турында мәгълүматлар;

4) гариза бирүченең хезмәт күрсәтүче органның, хезмәт күрсәтүче органдагы вазыйфаи затның яисә муниципаль хезмәткәрнең карары һәм гамәле (гамәл кылмавы) белән килешмәвенә нигез булган дәлилләр.

5.5. Шикаятькә анда бәян ителгән хәлләрне раслый торган документларның күчермәләре беркетеп бирелергә мөмкин. Бу очракта шикаятьтә аңа беркетеп бирелә торган документлар исемлеге китерелә.

Шикаять аны бирүче муниципаль хезмәттән файдаланучы зат тарафыннан имзалана.

5.6. Шикаятьне карап тикшерү нәтиҗәләре буенча район(-нар) администрациясе башлыгы түбәндәге карарларның берсен кабул итә:

1) шикаять канәгатьләндерелә, шул исәптән кабул ителгән карарны юкка чыгару, дәүләт хезмәте күрсәтү нәтиҗәсендә бирелгән документларда җибәрелгән басмадагы хаталарны һәм хаталарны төзәтү, гариза бирүчегә Россия Федерациясе норматив хокукый актларында, Татарстан Республикасы норматив хокукый актларында, муниципаль хокукый актларда алынуы каралмаган акчаларны кире кайтару рәвешендә дә;

2) шикаятьне канәгатьләндерүдән баш тарта.

Әлеге Регламентның 5.7 пунктында күрсәтелгән карар кабул ителгән көннән соңгы көннән дә соңга калмыйча, гариза бирүчегә язма формада һәм гариза бирүченең теләге буенча электрон формада шикаятьне карау нәтиҗәләре турында дәлилләнгән җавап җибәрелә.

5.7. Шикаятьне канәгатьләндерелергә тиешле дип тану очрагында, гариза бирүчегә муниципаль хезмәт күрсәткәндә ачыкланган җитешсезлекләрне кичекмәстән бетерү максатларында Башкарма комитет тарафыннан башкарыла торган гамәлләр турында мәгълүмат бирелә, шулай ук китерелгән уңайсызлыклар өчен гафу үтенелә һәм, муниципаль хезмәт күрсәтү максатларында, гариза бирүчегә кирәк булган алдагы гамәлләр турында мәгълүмат күрсәтелә.

5.8. Шикаять канәгатьләндерелергә тиеш түгел дип танылган очракта, гариза бирүчегә җавапта кабул ителгән карарның сәбәпләре турында нигезле аңлатмалар, шулай ук кабул ителгән карарга карата шикаять бирү тәртибе турында мәгълүмат китерелә.

5.9. Шикаятьне карап тикшерү барышында яки аның нәтиҗәләре буенча административ хокук бозу яки җинаять билгеләре ачыкланган очракта, шикаятьләрне карап тикшерү вәкаләтләре бирелгән вазыйфаи зат, хезмәткәр булган материалларны, кичекмәстән, прокуратура органнарына юллый.

1 нче кушымта

. ____

(җирле үзидарә органы исеме

____

муниципаль берәмлекнең)

____

____________(алга таба – гариза бирүче).
(фамилиясе, исеме, атасының исеме, паспорт мәгълүматлары, яшәү урыны буенча теркәлү, телефон)

Белешмә (өземтә) бирү турында гариза

Белешмә (өземтә) бирүегезне сорыйм _______________________.

Гаризага түбәндәге сканерланган документлар теркәлә:

Яшәү урыныннан белешмә, хуҗалык кенәгәсеннән өземтә, яшәү урыныннан белешмә алу өчен:

1. Шәхесне раслаучы документлар.
2. Йорт кенәгәсе.

Гаилә составы турында белешмә алу өчен:

1. Шәхесне раслаучы документлар.
2. Йорт кенәгәсе.
3. Соратып алына торган адрес буенча теркәлгән барлык гаилә әгъзаларының туганлыгын раслаучы документлар (паспорт, туу турында таныклык, никах теркәү таныклыгы).

Үлгән кешенең үлгән көненә яшәү урыныннан белешмә алу өчен:

1. Шәхесне раслаучы документ.
2. Йорт кенәгәсе.
3. Үлем турында таныклык, төп нөсхә.
4. Соратып алына торган адрес буенча теркәлгән барлык гаилә әгъзаларының туганлыгын раслаучы документлар (балаларның туу турында таныклыклары, никахлашу турында таныклыклар).

Сорату буенча сканерланган документларның төп нөсхәләрен тапшырырга җаваплылык алам.

________________	_____________	______________________________
(дата)	(имза)	(ФИО)

2 нче кушымта

Муниципаль хезмәттән файдалану өчен гариза бирүче тарафыннан тапшырыла торган документлар исемлеге

Яшәү урыныннан белешмә, хуҗалык кенәгәсеннән өземтә, яшәү урыныннан белешмә алу өчен:

1. Шәхесне раслаучы документлар.
2. Йорт кенәгәсе.

Гаилә составы турында белешмә алу өчен:

1. Шәхесне раслаучы документлар.
2. Йорт кенәгәсе.
3. Соратып алына торган адрес буенча теркәлгән барлык гаилә әгъзаларының туганлыгын раслаучы документлар (паспортлар, туу турында таныклыклар, никахлашу турында таныклыклар.)

Үлгән кешенең үлгән көненә яшәү урыныннан белешмә алу өчен:

1. Шәхесне раслаучы документ.
2. Йорт кенәгәсе.
3. Үлем турында таныклык (төп нөсхә).
4. Соратып алына торган адрес буенча теркәлгән барлык гаилә әгъзаларының туганлыгын раслаучы документлар (балаларның туу турында таныклыклары, никахлашу турында таныклыклар).

3 нче кушымта

Татарстан Республикасы
_____________________________ муниципаль
районы Башкарма комитеты җитәкчесенә
____
____
____

техник хатаны төзәтү турында гариза

Муниципаль хезмәт күрсәтүдә җибәрелгән хата турында хәбәр итәм ____

(хезмәтнең атамасы)

Язылган:____ ____

Дөрес мәгълүматлар: ____ ____

Җибәрелгән техник хатаны төзәтүегезне һәм муниципаль хезмәт күрсәтү нәтиҗәсе булган документка тиешле үзгәрешләр кертүегезне сорыйм.

Түбәндәге документларны терким:

1.

2.

3.

Техник хаталарны төзәтү хакында гаризаны кире кагу турында карар кабул ителгән очракта, мондый карарны түбәндәгечә җибәрүегезне сорыйм:

электрон документны E-mail адресына җибәрү юлы белән:_______;

расланган күчермә рәвешендә кәгазьдә почта аша түбәндәге адреска җибәрү юлы белән: ____ ____.

Шәхси мәгълүматларны эшкәртүгә (җыю, системалаштыру, туплау, саклау, аныклау (яңарту, үзгәртү), куллану, тарату (шул исәптән тапшыру), шәхси мәгълүматларны күрсәтмәү, блокировкалау, юк итү, шулай ук муниципаль хезмәт күрсәтү кысаларында шәхси мәгълүматларны эшкәртү өчен кирәкле башка гамәлләр), шул исәптән автоматлаштырылган режимда, муниципаль хезмәт күрсәтүче орган тарафыннан карарлар кабул итүне дә кертеп, ризалашам, шәхси мәгълүматларны эшкәртүгә мин тәкъдим иткән затның ризалыгын да раслыйм.

Моның белән шуны раслыйм: минем шәхесемә һәм мин тәкъдим иткән затның шәхесенә кагылышлы гаризага кертелгән, шулай ук мин түбәндә биргән мәгълүматлар дөрес. Гаризага беркетелгән документлар (документларның күчермәләре) Россия Федерациясе законнары белән билгеләнгән таләпләргә туры килә, гариза биргән вакытта бу документлар гамәлдә һәм андагы мәгълүматлар дөрес.

Миңа күрсәтелгән муниципаль хезмәтнең сыйфатын бәяләү буенча ________________ телефоны аша сораштыруда катнашырга ризалыгымны бирәм:

______________ _________________ (________________)

(дата) (имза) (фамилиясе, исеме, атасының исеме)

4 нче кушымта

Муниципаль хезмәт күрсәтү процессының Блок-схемасы

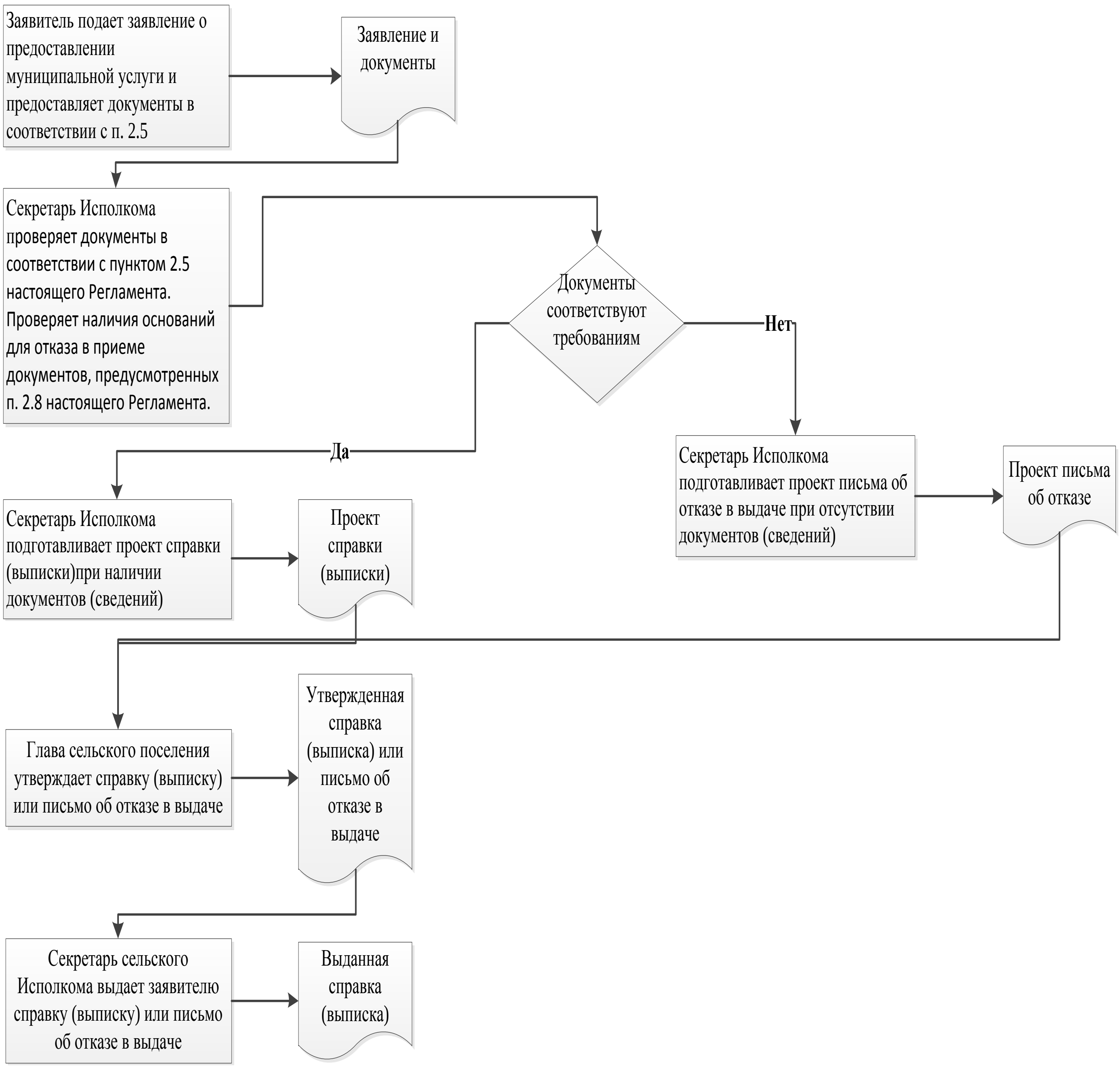

5 нче кушымта
(белешмә буларак)

Муниципаль хезмәт күрсәтү өчен җаваплы һәм аның үтәлешен контрольдә тотучы вазифаи затларының реквизитлары

Кукмара муниципаль районы Березняк авыл башкарма комитеты

Вазыйфасы	Телефон	Электрон адресы
Башкарма комитет җитәкчесе	8 (84364) 35-2-02	Berez.Kuk@tatar.ru
Башкарма комитет секретаре	8 (84364) 35-2-02	Berez.Kuk@tatar.ru

Кукмара муниципаль районы Березняк авыл җирлеге Советы

Вазыйфасы	Телефон	Электрон адресы
Башлык	8 (84364) 35-2-02	Berez.Kuk@tatar.ru

Березняк авыл башкарма комитеты карарына 2 нче кушымта
01.10. 2020 ел № 6

Документлар кучермәләренең һәм алардан өземтәләрнең дөреслеген таныклау буенча муниципаль хезмәт курсәтүнең административ регламенты

1. Гомуми нигезләмәләр

1.1. Муниципаль хезмәт күрсәтүнең әлеге административ регламенты (алга таба – Регламент) документларның күчермәләренең һәм алардан өземтәләрнең дөреслеген таныклау буенча муниципаль хезмәт күрсәтүнең (алга таба-муниципаль хезмәт) стандартын һәм тәртибен билгели.

1.2. Муниципаль хезмәттән файдаланучылар: физик һәм юридик затлар.

1.3. Муниципаль хезмәт Татарстан Республикасы Кукмара муниципаль районы Березняк авыл башкарма комитеты (алга таба – Башкарма комитет) тарафыннан күрсәтелә.

Муниципаль хезмәт башкаручы – Башкарма комитет.

1.3.1. Башкарма комитетның урнашу урыны: 422117, ТР, Кукмара районы, Березняк авылы, Ленин урамы, 17 нче йорт.

Эш графигы:

дүшәмбе – җомга: 7.30 дән 16.30 гә кадәр;

шимбә, якшәмбе: ял көннәре.

Ял һәм ашау өчен тәнәфес вакыты эчке хезмәт тәртибе кагыйдәләре белән билгеләнә.

Белешмә өчен телефон: 8(884364) 35-2-02.

Керү шәхесне раслаучы документлар буенча.

1.3.2. «Интернет» мәгълүмат-телекоммуникация челтәрендә (алга таба – «Интернет» челтәре) Кукмара муниципаль районы порталындагы авыл җирлеге сайтының адресы: (http://kukmor.tatarstan.ru) «Авыл җирлекләре» бүлекчәсе.

1.3.3. Муниципаль хезмәт турындагы мәгълүматны түбәндәге ысуллар белән алырга мөмкин:

1) Гариза бирүчеләр белән эшләү өчен, Башкарма комитет биналарында урнашкан муниципаль хезмәт турында визуаль һәм текстлы мәгълүматны үз эченә алган мәгълүмат стендлары аша;

2) «Интернет» челтәре аша http://kukmor.tatarstan.ru сайтында;

3) Татарстан Республикасы дәүләт һәм муниципаль хезмәтләр Порталында (http://uslugi. tatar.ru/) (алга таба – Региональ портал);

4) дәүләт һәм муниципаль хезмәтләр (функцияләр) Бердәм порталында (http:// www.gosuslugi.ru/)(алга таба – Бердәм портал);

5. Башкарма комитетта:

телдән мөрәҗәгать иткәндә – шәхсән яки телефон аша;

язмача (шул исәптән электрон документ формасында) мөрәҗәгать иткәндә – кәгазьдә почта аша, электрон рәвештә – электрон почта аша.

1.3.4. Муниципаль хезмәт күрсәтү мәсьәләләре буенча мәгълүмат Башкарма комитет белгече тарафыннан муниципаль районның рәсми сайтында һәм Башкарма комитет биналарында, гариза бирүчеләр белән эшләү өчен, мәгълүмати стендларда урнаштырыла.

1.4. Муниципаль хезмәт күрсәтү түбәндәгеләр нигезендә гамәлгә ашырыла:

1994 елның 30 ноябрендәге 51-ФЗ номерлы Россия Федерациясе Граждан кодексы (беренче өлеш) (алга таба – РФ ГрК) (РФ законнары җыелмасы, 05.12.1994, №32, 3301 ст.);

2000 елның 05 августындагы 117-ФЗ номерлыРоссия Федерациясе Салым кодексы (икенче өлеш) (алга таба – РФ СК) (РФ законнары җыелмасы, 07.08.2000, №32, 3340 ст.);

Нотариат турында 1993 елның 11 февралендәге 4462-1 номерлы Россия Федерациясе законнары нигезләре (алга таба – Нигезләр) (СНД һәм РФ ВС Җыелма басмасы, 11.03.1993 ел, № 10, 357 ст.) ;

«Россия Федерациясендә җирле үзидарә оештыруның гомуми принциплары турында» 2003 елның 6 октябрендәге 131-ФЗ номерлы Федераль закон (алга таба – 131-ФЗ номерлы Федераль закон) (РФ законнары җыелмасы, 06.10.2003, №40, 3822 ст.);

«Дәүләт һәм муниципаль хезмәтләр күрсәтүләрне оештыру турында» 2010 елның 27 июлендәге 210-ФЗ номерлы Федераль закон (алга таба – 210-ФЗ номерлы Федераль закон) (РФ законнары җыелмасы, 02.08.2010, №31, 4179 ст.);

«Нотариус тарафыннан әзерләнгән электрон документ форматына таләпләрне раслау турында» Россия Юстиция министрлыгының 2015 елның 29 июнендәге 155 номерлы боерыгы (алга таба – 155 номерлы боерык) (Хокукый мәгълүматның рәсми интернет-порталы http://www.pravo.gov.ru, 2015 елның 30 июне,);

«Нотариаль гамәлләрне, нотариаль таныклыкларны һәм алыш-бирешләрдә һәм таныклаучы документларда таныклык язуларын һәм аларны рәсмиләштерү тәртибен раслау турында» Россия Юстиция министрлыгының 2016 елның 27 декабрендәге 313 номерлы боерыгы (алга таба – 313 номерлы боерык) (Хокукый мәгълүматның рәсми интернет-порталы http://www.pravo.gov.ru, 30.12.2016);

«Җирлекләрнең җирле администрацияләре башлыклары һәм җирлекләрнең җирле үзидарәләренең махсус вәкаләтле вазыйфаи затлары, муниципаль районнарның җирле администрацияләре башлыклары һәм муниципаль районнарның җирле үзидарәләренең махсус вәкаләтле вазыйфаи затлары тарафыннан нотариаль гамәлләр башкару тәртибе турында Инструкцияне раслау хакында» Россия Юстиция министрлыгының 2017 елның 6 июнендәге 97 номерлы боерыгы (алга таба – 97 номерлы боерык) (Российская газета, № 133, 21.06.2017);

«Дәүләт һәм муниципаль түләүләр турында дәүләт мәгълүмат системасын алып бару тәртибен раслау турында» 2017 елның 12 маендагы 11н номерлы Федераль казначылык боерыгы (алга таба – 11н боерыгы) (Хокукый мәгълүматның рәсми интернет-порталы http://www.pravo.gov.ru, 25.07.2017);

«Татарстан Республикасында җирле үзидарә турында» 2004 елның 28 июлендәге 45-ТРЗ номерлы Татарстан Республикасы Законы (Татарстан Республикасы, №155-156, 03.08.2004);

Кукмара муниципаль районы Березняк авыл җирлеге Советының 2015 елның 3 апрелендәге 15 номерлы карары белән кабул ителгән Татарстан Республикасы Кукмара муниципаль районы Березняк авыл җирлеге Уставы (алга таба – Устав).

Кукмара муниципаль районы Березняк авыл җирлеге Советы карары белән расланган Татарстан Республикасы Кукмара муниципаль районы Березняк авыл башкарма комитетының 2006 елның 24 гыйнварындагы 1 номерлы карары (27.05.2015 елдан №22 үзгәрешләр белән) белән расланган Нигезләмәсе (алга таба – БК турында Нигезләмә)

1.5. Әлеге регламентта түбәндәге терминнар һәм билгеләмәләр кулланыла:

документ күчермәсе – документның төп нөсхәсен һәм аның тышкы билгеләре тулысынча яңадан торгыза торган юридик көчкә ия булмаган документ;

документ – анда теркәлгән теләсә нинди формада текст, тавыш язу, сурәтләр һәм (яки) алар кушылмасы рәвешендә мәгълүмат булган, аны идентификацияләргә мөмкинлек бирүче реквизитлары булган һәм җәмәгать куллануы һәм саклау максатларында вакытлар дәвамында һәм пространствода тапшыру өчен билгеләнгән матди чыганак;

өземтә – документ өлешен торгызу, мәсәлән, клиентның банк счетыннан өземтә билгеле бер датага счетның торышын күрсәтә.

- техник хата – муниципаль хезмәт күрсәтүче орган тарафыннан җибәрелгән һәм документка (муниципаль хезмәт күрсәтү нәтиҗәсе) кертелгән мәгълүматларның шулар нигезендә мәгълүматлар кертелгән документлардагы мәгълүматларга туры килмәвенә китергән хата (ялгыш язу, ялгыш басу, грамматик яки арифметик хата яисә шуңа охшаш хата);

Әлеге Регламентта муниципаль хезмәт күрсәтү турында гариза (алга таба – гариза) дигәндә телдән мөрәҗәгать аңлашыла.

2. Муниципаль хезмәт күрсәтү стандарты

Муниципаль хезмәт күрсәтү стандартына таләпнең атамасы	**Стандарт таләбе эчтәлеге**	**Муниципаль хезмәтне яки таләпне билгеле торган норматив акт**
2.1. Муниципаль хезмәт атамасы	Документларның күчермәләренең һәм алардан өземтәләрнең дөреслеген таныклау	РФ Шәһәр төзелеше кодексы; Россия Юстиция министрлыгының 2017 елның 6 июнендәге 97 номерлы боерыгы
2.2. Турыдан-туры муниципаль хезмәт күрсәтүче башкарма хакимият органы атамасы	Татарстан Республикасы Кукмара муниципаль районы Березняк авыл башкарма комитеты	Устав; Нигезләмә
2.3. Муниципаль хезмәт күрсәтү нәтиҗәсенең тасвирламасы	Документлар күчермәләренең, алардан өземтәләрнең дөреслеген таныклау буенча нотариаль гамәлләр кылу. Документлар күчермәләренең, алардан өземтәләрнең дөреслеген таныклау буенча нотариаль гамәлләр кылудан баш тарту	2017 елның 6 июнендәге 97 номерлы Россия Юстиция министрлыгы боерыгының 14 пункты
2.4. Муниципаль хезмәт күрсәтү вакыты, шул исәптән, муниципаль хезмәт күрсәтүдә катнашучы оешмаларга мөрәҗәгать итү кирәклеген исәпкә алып, туктатып тору мөмкинлеге Россия Федерациясе законнары белән каралган очракта, муниципаль хезмәт күрсәтүне туктатып тору вакыты	документларның күчермәләренең һәм алардан өземтәләрнең дөреслеген таныклау мөрәҗәгать иткән мизгелдән алып бер сәгать эчендә башкарыла. Хезмәт күрсәтүдән баш тарту турында карар кабул ителгән очракта, мөрәҗәгать иткәннән соң биш эш көне эчендә Нотариаль гамәл кылуны кичектерү турында карар кабул ителгән очракта, мөрәҗәгать иткән мизгелдән биш эш көне эчендә. Муниципаль хезмәт күрсәтү вакытын туктатып тору каралмаган. Муниципаль хезмәт нәтиҗәсе булган документ гариза бирүченең мөрәҗәгате көнендә гамәлгә ашырыла. Гаризада күрсәтелгән элемтә ысулын кулланып (почта аша яки электрон адреска) муниципаль хезмәт күрсәтү нәтиҗәсе булган документ юллау каралмаган	
2.5. Муниципаль хезмәт күрсәтү өчен законнар яки башка норматив хокукый актлар нигезендә кирәкле документларның, шулай ук гариза	1. Гариза бирүченең шәхесен таныклаучы паспорт яисә башка документлар. 2. Күләме бер биттән артып киткән күчермәләренең яки алардан өземтәләрнең дөреслеген таныклау өчен тапшырылган документлар	Россия Юстиция министрлыгының 2017 елның 6 июнендәге 97 номерлы боерыгы

Муниципаль хезмәт күрсәтү стандартына таләпнең атамасы	**Стандарт таләбе эчтәлеге**	**Муниципаль хезмәтне яки таләпне билгели торган норматив акт**
бирүче тарафыннан тапшырылырга тиешле муниципаль хезмәтләр күрсәтү өчен кирәкле һәм мәҗбүри булган хезмәтләрнең тулы исемлеге, гариза бирүче тарафыннан аларны алу ысуллары, шул исәптән электрон формада да, аларны тапшыру тәртибе	тегелгән, номерланган һәм документлар бирелгән оешманың мөһере сугылган булырга тиеш. Документлар шәхсән тапшырыла	
2.6 Муниципаль хезмәт күрсәтү өчен, норматив хокукый актлар нигезендә кирәкле, дәүләт органнары, җирле үзидарә органнары һәм башка оешмалар карамагында булган һәм гариза бирүче аларны тапшырырга хокуклы документларның тулы исемлеге, шулай ук гариза бирүчеләр тарафыннан аларны алу ысуллары, шул исәптән электрон формада, аларны тапшыру тәртибе; әлеге документлар аның карамагында булган дәүләт органы, җирле үзидарә органы яисә оешма	Ведомствоара бәйләнеш кысаларында алына: Дәүләт пошлинасын һәм нотариаль тарифны түләү турында белешмәләр (дәүләт һәм муниципаль түләүләр турында дәүләт мәгълүмат системасы (ГИС ГМП) гамәлгә кертелгәннән соң)	Федераль казначылыкның 12.05.2017 елның 12 маендагы 11н номерлы боерыгы
2.7. Муниципаль хезмәт күрсәтү өчен кирәкле документларны кабул итүне кире кагу өчен нигезләрнең тулы исемлеге	Документларны кабул итүдән баш тарту өчен нигезләр: 1) документларның тиешле булмаган зат тарафыннан тапшырылуы; 2) Тапшырылган документларның әлеге регламентның 2.5 пунктында күрсәтелгән таләпләргә һәм документлар исемлегенә туры килмәве; 3) Гаризада һәм гаризага кушып бирелә торган документларда килешенмәгән төзәтмәләр, аларның эчтәлеген бертөсле аңлатырга мөмкинлек бирми торган җитди кимчелекләр булу	

Муниципаль хезмәт күрсәтү стандартына таләпнең атамасы	**Стандарт таләбе эчтәлеге**	**Муниципаль хезмәтне яки таләпне билгели торган норматив акт**
2.8. Муниципаль хезмәт күрсәтүне туктатып тору яки кире кагу өчен сәбәпләрнең тулы исемлеге	Хезмәт күрсәтүне туктатып тору өчен нигезләр каралмаган. Кире кагу өчен нигезләр: 1) Мондый гамәл кылу законга каршы килә. 2) гамәл бүтән җирлек яки муниципаль район җирле үзидарә органының вазыйфаи заты (мирас милкен саклау буенча чаралар күрүгә карата һәм, кирәк булган очракта, алар белән идарә итү буенча чаралар күрүгә карата) яисә нотариус тарафыннан кылынырга тиеш. 3) нотариаль гамәл кылу турындагы үтенеч белән суд тарафыннан эшкә сәләтсез дип танылган яисә эшкә сәләтлелеге чикләнгән дип танылган граждан йә кирәкле вәкаләтләре булмаган вәкил мөрәҗәгать иткән. 4) Алыш-биреш закон таләпләренә туры килми 5) Гариза бирүче тарафыннан документлар тулы күләмдә тапшырылмаган, йә гаризада һәм (яки) документларда тулы булмаган һәм (яки) дөрес булмаган мәгълүмат бар	
2.9. Муниципаль хезмәт күрсәткән өчен алына торган дәүләт пошлинасы яки башка төрле түләү алу тәртибе, күләме һәм нигезләре	Муниципаль хезмәт нотариаль гамәлләр кылган өчен түләүле (түләүле) нигездә күрсәтелә. Дәүләт пошлинасы түбәндәге күләмдә түләнә: документларның күчермәләренең һәм алардан өземтәләрнең дөреслеген таныклау – документларның күчермәләре яки алардан өземтә бите өчен 10 сум . имзаның чынлыгын таныклау: гаризалар һәм башка документларда (юридик затларны теркәү турында банк карталарыннан һәм гаризалардан тыш) – 100 сум; банк карточкаларында һәм юридик затны теркәү турындагы гаризаларда (һәр заттан, һәр документта) – 200 сум. Авыл җирлеге башкарма комитеты бинасыннан читтә эшләнгән нотариаль гамәлләр өчен дәүләт пошлинасы бер ярым тапкыр арттырылган күләмдә түләнә.	нигезләренең 22.1 1 ст. 1 бүлегенең 9 п. Нотариат турында законнар Нотариат турында законнар нигезләренең 22.1 ст. 1 өлеше 10 п.

Муниципаль хезмәт күрсәтү стандартына таләпнең атамасы	**Стандарт таләбе эчтәлеге**	**Муниципаль хезмәтне яки таләпне билгели торган норматив акт**
	Дәүләт пошлинасын түләү буенча ташламалар РФ НК 333.38 статьясындагы 2 өлешнең 2, 4, 11 пунктларында билгеләнгән. Муниципаль хезмәт күрсәтү нәтиҗәләре буенча бирелгән документка орган һәм (яки) вазыйфаи зат гаебе белән җибәрелгән хаталарны төзәтүгә юнәлдерелгән үзгәрешләр кертелгән очракта, гариза бирүчедән түләү алынмый	РФ НК 333.24 ст. 1 п. 21 пунктчасы (икенче өлеш) 210-ФЗ номерлы Федераль законның 8 статьясы
2.10. Муниципаль хезмәт күрсәтү өчен кирәкле һәм мәҗбүри булган хезмәтләр, шул исәптән, муниципаль хезмәтләр күрсәтүдә катнашучы оешмалар тарафыннан бирелгән (бирелә торган) документлар (документлар) турында белешмәләр исемлеге	Кирәкле һәм мәҗбүри хезмәтләр күрсәтү таләп ителми	
2.11. Әлеге түләү күләмен исәпләү методикасы турындагы мәгълүматны да кертеп, муниципаль хезмәт күрсәтү өчен кирәкле һәм мәҗбүри булган хезмәтләр күрсәткән өчен түләү алу тәртибе, күләме һәм нигезләре	Кирәкле һәм мәҗбүри хезмәтләр күрсәтү таләп ителми	
2.12. 2.12. Муниципаль хезмәт күрсәтү турында гариза биргәндә һәм муниципаль хезмәт күрсәтү нәтиҗәләрен алганда чират көтүнең максималь вакыты	Чират булганда муниципаль хезмәт алуга гариза бирү – 15 минуттан да артмаска тиеш. Муниципаль хезмәт күрсәтү нәтиҗәсен алганда чиратта көтүнең максималь вакыты 15 минуттан артмаска тиеш	
2.13. Муниципаль хезмәт күрсәтү һәм хезмәт күрсәтүдә катнашучы	Теркәү шәхесне һәм документларны тикшергәннән соң гамәлгә ашырыла	

Муниципаль хезмәт күрсәтү стандартына таләпнең атамасы	**Стандарт таләбе эчтәлеге**	**Муниципаль хезмәтне яки таләпне билгеле торган норматив акт**
оешма тарафыннан күрсәтелә торган хезмәтләр турында гариза бирүченең соратуын теркәү вакыты һәм тәртибе , шул исәптән электрон формада да		
2.14. Муниципаль хезмәт күрсәтү залына, көтү залына, муниципаль хезмәт күрсәтү турында запросларны тутыру урыннарына, аларны тутыру үрнәкләренә һәм һәр муниципаль хезмәт күрсәтү өчен кирәкле документлар исемлегенә, мондый хезмәт күрсәтү тәртибе турында визуаль, текст һәм мультимедиа мәгълүматларын урнаштыру һәм рәсмиләштерү, шул исәптән федераль законнар һәм инвалидларны социаль яклау турында Татарстан Республикасы законнары нигезендә инвалидлар өчен күрсәтелгән объектларның үтемлелеген тәэмин итүгә карата таләпләр	Муниципаль хезмәт күрсәтү янгынга каршы система һәм янгын сүндерү системасы, документлар тутыру өчен кирәкле җиһаз, мәгълүмат стендлары урнаштырылган биналарда һәм бүлмәләрдә гамәлгә ашырыла. Инвалидларның муниципаль хезмәт күрсәтү урынына тоткарлыксыз керү мөмкинлеге тәэмин ителә (бинага уңайлы керү-чыгу һәм аның эчендә хәрәкәт итү). Муниципаль хезмәт күрсәтү тәртибе турындагы визуаль, язма һәм мультимедияле мәгълүмат гариза бирүчеләр өчен уңайлы урыннарда, шул исәптән инвалидларның чикләнгән мөмкинлеген истә тотып урнаштырыла	
2.15. Муниципаль хезмәт күрсәтүнең һәркем өчен мөмкин булуы һәм сыйфаты күрсәткечләре, шул исәптән гариза бирүченең вазыйфаи затлар белән үзара хезмәттәшлеге һәм аларның дәвамлылыгы, дәүләт һәм муниципаль хезмәтләр күрсәтүнең күпфункцияле үзәгендә дәүләт һәм	Муниципаль хезмәттән һәркем файдалана алуның күрсәткечләре: Башкарма комитет бинасының җәмәгать транспортыннан файдалану мөмкинлеге зонасында урнашуы; гариза бирүчеләрдән документлар кабул итүче белгечләрнең, шулай ук гариза бирүчеләрдән документлар кабул итү башкарыла торган урыннарның кирәкле санда булуы; мәгълүмати стендларда, «Интернет» челтәрендә Кукмара муниципаль районының мәгълүмати ресурсларында, дәүләт һәм муниципаль хезмәтләрнең бердәм порталында муниципаль хезмәт	

Муниципаль хезмәт күрсәтү стандартына таләпнең атамасы	**Стандарт таләбе эчтәлеге**	**Муниципаль хезмәтне яки таләпне билгели торган норматив акт**
муниципаль хезмәтләр күрсәтүнең күпфункцияле үзәгенең читтән торып эш урыннарында муниципаль хезмәт алу мөмкинлеге, муниципаль хезмәт күрсәтүнең барышы турында, шул исәптән мәгълүмати-коммуникацион технологияләр аша да мәгълүмат алу мөмкинлеге	күрсәтү ысуллары, тәртибе һәм сроклары турында тулы мәгълүмат булу; инвалидларга башка затлар белән беррәттән хезмәт алуга комачаулаучы каршылыкларны җиңеп чыгуда ярдәм күрсәтү. Муниципаль хезмәт күрсәтү сыйфаты түбәндәгеләрнең булмавы белән билгеләнә: гариза бирүчедән документлар кабул итеп алганда һәм аңа тапшырганда чират; муниципаль хезмәт күрсәтү срокларын бозу; муниципаль хезмәт күрсәтүче муниципаль хезмәткәрләрнең гамәлләренә (гамәл кылмауларына) шикаятьләр; муниципаль хезмәт күрсәтүче муниципаль хезмәткәрләрнең мөрәҗәгать итүчеләргә карата тупас, игътибарсыз мөнәсәбәтенә карата шикаятьләр. Муниципаль хезмәт күрсәтү турында гариза биргәндә һәм муниципаль хезмәт күрсәтү нәтиҗәләрен алганда муниципаль хезмәт күрсәтүче вазифаи затның һәм мөрәҗәгать итүченең бер тапкыр аралашуы күздә тотыла. Аралашуның дәвамлылыгы регламент белән билгеләнә. Муниципаль хезмәт күрсәтүнең барышы турында мәгълүмат гариза бирүче тарафыннан дәүләт һәм муниципаль хезмәтләр күрсәтүнең бердәм порталында, КФҮдә алынырга мөмкин. Дәүләт һәм муниципаль хезмәтләр күрсәтүнең күпфункцияле үзәге (алга таба – КФҮ, КФҮнең читтәге эш урыннары аша муниципаль хезмәт күрсәтү башкарылмый. Муниципаль хезмәт экстерриториаль принцип буенча һәм комплекслы мөрәҗәгать составында күрсәтелми	
2.16. Башка, шул исәптән экстерриториаль принцип буенча муниципаль хезмәт күрсәтүнең үзенчәлекләрен исәпкә ала торган таләпләр (әгәр муниципаль хезмәт	Муниципаль хезмәт күрсәтүне электрон формада алу тәртибе турында консультацияне Интернет-кабул итү бүлмәсе аша яисә Татарстан Республикасы дәүләт һәм муниципаль хезмәтләр порталы аша алырга мөмкин. Муниципаль хезмәт электрон рәвештә күрсәтелгәндә, гариза бирүче	

Муниципаль хезмәт күрсәтү стандартына таләпнең атамасы	**Стандарт таләбе эчтәлеге**	**Муниципаль хезмәтне яки таләпне билгеле торган норматив акт**
экстерриториаль принцип буенча бирелгән булса) һәм электрон формада муниципаль хезмәт күрсәтү үзенчәлекләре	түбәндәгеләргә хокуклы: а) бердәм порталда яки региональ порталда урнаштырылган муниципаль хезмәт күрсәтү тәртибе һәм сроклары турында мәгълүмат алырга; б) Төбәк порталындагы «Шәхси кабинет»тан файдаланып, гаризаның электрон формасын тутыру юлы белән муниципаль хезмәт күрсәтү турындагы гаризаны электрон документ рәвешендә тапшырырга. Региональ порталда «Шәхси кабинет» аша муниципаль хезмәт күрсәтү өчен кирәкле документлар җибәргәндә, көчәйтелгән квалификацияле электрон имза кулланыла. Гариза бирүче Россия Федерациясе Хөкүмәтенең 2012 елның 25 июнендәге 634 номерлы карарында каралган очракларда гади электрон имза кулланырга хокуклы; в) муниципаль хезмәт күрсәтү турында электрон формада тапшырылган гаризаларның үтәлеше турында мәгълүмат алырга; г) Төбәк порталы ярдәмендә муниципаль хезмәт күрсәтүнең сыйфатын бәяләргә; д) муниципаль хезмәт күрсәтү нәтиҗәсен электрон документ рәвешендә алырга; е) бүлекнең, шулай ук аның вазыйфаи затларының, муниципаль хезмәткәрләрнең карарларына һәм гамәлләренә (гамәл кылмауларына) муниципаль районның рәсми сайты, Региональ портал, дәүләт һәм муниципаль хезмәтләр күрсәтүче органнар, аларның вазыйфаи затлары, дәүләт һәм муниципаль хезмәткәрләр тарафыннан дәүләт һәм муниципаль хезмәтләр күрсәткәндә башкарылган карарларга һәм гамәлләргә (гамәл кылмавына) судка кадәр (судтан тыш) шикаять бирү процессын тәэмин итә торган федераль дәүләт мәгълүмат системасы порталы аша шикаять бирергә.	

3. Административ процедураларның (гамәлләрнең) составы, эзлеклелеге һәм үтәү сроклары, аларны үтәү тәртибенә карата таләпләр, шул исәптән электрон формада административ процедураларны башкару үзенчәлекләре

3.1. Муниципаль хезмәт күрсәтүдәге гамәлләр тәртибен тасвирлау

3.1.1. Муниципаль хезмәт күрсәтү түбәндәге процедураларны үз эченә ала:
1) гариза бирүчегә консультация бирү;
2) гаризаны кабул итү һәм теркәү;
3) муниципаль хезмәт нәтиҗәләрен әзерләү һәм бирү;
3.1.2. Муниципаль хезмәт күрсәтү буенча гамәлләр эзлеклелеге Блок-схемасы 2 нче кушымтада тәкъдим ителгән.

3.2. Гариза бирүчегә консультация бирү

3.2.1. Гариза бирүче шәхсән һәм (яки) телефон аша Башкарма комитетка муниципаль хезмәт күрсәтү тәртибе турында консультацияләр алу өчен мөрәҗәгать итә.

Нотариаль гамәлләр башкару өчен җаваплы секретарь (алга таба – секретарь) гариза бирүчегә, шул исәптән муниципаль хезмәт алу өчен кирәкле документларның составы, формасы һәм эчтәлеге буенча консультация бирә һәм кирәк булганда гариза бланкын тутыруда ярдәм күрсәтә.

Әлеге пункт белән билгеләнә торган процедура гариза бирүче мөрәҗәгать иткән көндә башкарыла.

Процедураның нәтиҗәсе: тәкъдим ителгән документларның составы, формасы һәм эчтәлеге буенча консультацияләр, кисәтүләр.

3.3. Гариза кабул итү һәм теркәү

3.3.1. Гариза бирүче шәхсән үзе, ышанычлы зат аша муниципаль хезмәт күрсәтү турында язмача яки электрон формада гариза бирә һәм әлеге регламентның 2.5 пункты нигезендә документларны Башкарма комитетка тапшыра.

Гаризаны электрон формада кабул иткәндә, Бүлекнең гаризаларны кабул итүгә җаваплы вазыйфаи заты:

а) гаризаны электрон документ әйләнеше Системасында теркәүне тәэмин итә, шул ук вакытта гаризага «Ведомство тарафыннан кабул ителгән» яки «Эшкәртүдә» статуслары бирелә, бу исә Региональ порталның «Шәхси кабинетында» чагылыш таба;

б) бердәм порталга мөрәҗәгать итү юлы белән электрон култамганың чынбарлык шартларын үтәүне тикшерә (гариза бирүче тарафыннан көчәйтелгән квалификацияле электрон имза белән имзаланган документларның электрон үрнәкләре тапшырылган очракта).

Көчәйтелгән квалификацияле электрон култамганы тикшерү нәтиҗәсендә аның чынбарлыгы шартларын үтәмәү ачыкланмаса, Бүлекнең вазыйфаи заты гариза бирүчегә гаризада күрсәтелгән ысул белән гариза кергән көннән соң килүче эш көненнән дә соңга калмыйча гаризаның теркәү номеры, гариза алу датасы, файлларның исемнәре, аңа тапшырылган документлар исемлеге, муниципаль хезмәт нәтиҗәсен алу датасы булган гариза керү турында хәбәрнамәне җибәрә.

Көчәйтелгән квалификацияле электрон култамганы тикшерү нәтиҗәсендә аның чынбарлыгы шартларын үтәмәү ачыкланса, Бүлекнең вазыйфаи заты:

электрон формада кергән документларны кабул итүдән баш тарту турында карар кабул итә;

гариза бирүчегә, карар кабул итүгә нигез булып тора торган «Электрон култамга турында» 2011 елның 06 апрелендәге 63-ФЗ номерлы Федераль законның 11 статьясы пунктларын күрсәтеп, кабул ителгән карар турында электрон формада хәбәрнамә җибәрә Мондый хәбәрнамәгә Бүлекнең вазыйфаи затының көчәйтелгән квалификацияле электрон имзасы беләнимза салына, электрон документлар әйләнеше системасында теркәлә һәм Россия Федерациясе Хөкүмәтенең 2012 елның 25 августындагы 852 номерлы карары белән расланган Дәүләт һәм муниципаль хезмәтләрне алу өчен мөрәҗәгать иткәндә көчәйтелгән квалификацияле электрон култамгадан файдалану кагыйдәләренең 9 пунктында күрсәтелгән ысуллар белән җибәрелә.

3.3.2. Секретарь гамәлгә ашыра:

гариза бирүченең шәхесен билгеләү;

гариза бирүченең вәкаләтләрен тикшерү (ышаныч кәгазе буенча эш иткән очракта);

әлеге Регламентның 2.5 пунктында каралган документларның булу-булмавын тикшерү;

тапшырылган документларның билгеләнгән таләпләргә туры килүен тикшерү (документларның күчермәләрен тиешенчә рәсмиләштерү, документларда ялгыш язылганны бозып төзәтүләр, өстәп язулар, сызылган сүзләр һәм башка килешенмәгән төзәтүләр булмау).

Искәрмәләр булмаган очракта секретарь гамәлгә ашыра:

гаризаны кабул итү һәм аны махсус журналда теркәү;

гариза бирүчегә документларны кабул итү датасы, бирелгән керү номеры, муниципаль хезмәт күрсәтүнең датасы һәм вакыты турында билге белән гаризаның күчермәсен тапшыру.

Әлеге Регламентның 2.8 пунктында каралган документларны кабул итүдән баш тарту өчен нигезләр булган очракта, документларны кабул итүче Башкарма комитет белгече гариза бирүчегә гаризаны теркәү өчен каршылыклар булу турында хәбәр итә һәм аңа тапшырылган документларда ачыкланган җитешсезлекләрне язмача аңлатып, документларны кире кайтара.

Процедураларның нәтиҗәсе: кабул ителгән һәм теркәлгән гариза яисә гариза бирүчегә кайтарылган документлар.

3.4. Муниципаль хезмәт нәтиҗәләрен әзерләү һәм бирү

3.4.1. Секретарь гаризаны теркәгәннән соң гамәлгә ашыра:

гаризага кушып бирелә торган документлардагы мәгълүматларны тикшерү;

әлеге Регламентның 2.9 пунктында каралган хезмәт күрсәтүдән баш тарту өчен нигезләрнең булуын тикшерү.

Хезмәт күрсәтүдән баш тарту өчен нигезләр булган очракта, Башкарма комитет секретаре мөрәҗәгать итүчегә баш тарту сәбәпләре турында хәбәр итә һәм әлеге Регламентның 3.5 пунктында каралган процедураларны гамәлгә ашыра.

Нотариаль гамәлне кичектерү өчен нигезләр булган очракта, Башкарма комитет секретаре әлеге Регламентның 3.5 пунктында каралган процедураларны гамәлгә ашыра.

Муниципаль хезмәт күрсәтүдән баш тарту өчен нигезләр булмаган очракта белгеч:

нотариаль гамәлләр кылган өчен түләүнең дөреслеген тикшерә;

документның күчермәсен яки документның төп нөсхәсе белән аннан өземтәне аера;

документ күчермәләренең, күчермәләренең дөреслеген раслый;

имза сала, авыл җирлеге башкарма комитетының Россия Федерациясе дәүләт гербы сурәте төшерелгән мөһер оттискын куя;

нотариаль гамәлләрне теркәү өчен реестрда башкарылган нотариаль гамәлне терки;

гариза бирүчегә таныкланган документларны кире кайтара.

Әлеге Регламентның 3.3 -3.4 пунктлары белән билгеләнә торган процедуралар гариза теркәлгәннән соң 15 минут эчендә гамәлгә ашырыла.

Процедураларның нәтиҗәсе: нотариуста расланган документларның күчермәләре яки гариза бирүчегә тапшырылган өземтәләр.

3.4.2. Хезмәт күрсәтүдән баш тарту турында карар кабул ителгән очракта, секретарь нотариаль гамәлләр кылудан баш тарту турында карар чыгара. Карар гариза бирүчегә почта аша җибәрелә.

Гакриза бирүче нәтиҗәне электрон рәвештә алу ысулын сайлаганда, гариза бирүчегә муниципаль хезмәт нәтиҗәсен электрон документ формасында җибәрә.

Әлеге пункт белән билгеләнә торган процедуралар гариза бирүче хезмәт күрсәтүне сорап мөрәҗәгать иткәннән соң биш көннән дә соңга калмыйча гамәлгә ашырыла.

Процедураларның нәтиҗәсе: гариза бирүчегә җибәрелгән нотариаль гамәлләр кылудан баш тарту турында карар.

3.5. Нотариаль гамәл кылуны кичектерү

3.5.1. Секретарь нотариаль гамәл кылуны түбәндәге очракта кичектерергә мөмкин:

физик һәм юридик затлардан өстәмә мәгълүмат соратып алу зарурилыгы;

экспертизага документлар җибәрү;

әлеге гамәлләрне кылуга каршы каршылыклары булмау турында кызыксынган затлардан сорашырга кирәк булса.

Секретарь гариза бирүчегә нотариаль гамәл кылуның кичектерелүе турында хәбәр итә.

Әлеге пункт белән билгеләнә торган процедуралар гариза бирүче мөрәҗәгать иткән көнне башкарыла.

Процедураларның нәтиҗәсе: гариза бирүчегә нотариаль гамәл кылуның кичектерелүе турында хәбәр итү.

3.5.2. Нотариаль гамәл кылуны кичектерү турында карар кабул ителгәннән соң, секретарь өстәмә мәгълүмат алу өчен кирәкле сорату әзерли һәм тиешле органга яки кызыксынган затка җибәрә.

Әлеге пункт белән билгеләнә торган процедуралар гариза бирүче мөрәҗәгать иткән мизгелдән биш көннән дә соңга калмыйча гамәлгә ашырыла.

Процедураларның нәтиҗәсе: тиешле органга яки кызыксынган затка җибәрелгән сорату.

3.5.3. Башкарма комитет секретаре, соратуларга җаваплар килгәннән соң, гариза бирүчегә хәбәр итә һәм 3.3- 3.4. пунктларда билгеләнгән тәртиптә хезмәт күрсәтә.

3.6. Техник хаталарны төзәтү.

3.6.1. Муниципаль хезмәт нәтиҗәсе булган документта техник хата ачыкланган очракта, гариза бирүче Башкарма комитетка түбәндәгеләрне тапшыра:

техник хатаны төзәтү турында гариза (1 нче кушымта);

гариза бирүчегә муниципаль хезмәт күрсәтү нәтиҗәсе буларак бирелгән техник хаталы документ;

техник хата булуын таныклаучы юридик көчкә ия документлар.

Документта күрсәтелгән мәгълүматларда техник хаталарны төзәтү турында гариза гариза бирүче (вәкаләтле вәкил) тарафыннан шәхсән яки почта аша (шул исәптән электрон почта аша), яисә дәүләт һәм муниципаль хезмәтләрнең бердәм порталы яки дәүләт һәм муниципаль хезмәтләр күрсәтүнең күпфункцияле үзәге аша тапшырыла.

3.6.2. Башкарма комитет җитәкчесе урынбасары техник хатаны төзәтү турында гариза кабул итә, беркетелгән документлар белән гаризаны терки.

Әлеге пункт белән билгеләнә торган процедура гариза теркәлгәннән соң, бер көн эчендә гамәлгә ашырыла.

Процедураның нәтиҗәсе: кабул ителгән һәм теркәлгән гариза.

3.6.3. Башкарма комитет җитәкчесе урынбасары ддокументларны карый һәм хезмәт күрсәтү нәтиҗәсе булган документка төзәтмәләр кертү максатларында, әлеге Регламентның 3.5 пунктында каралган процедураларны гамәлгә ашыра һәм гариза бирүчедән (вәкаләтле вәкилдән), техник хата булган документның төп нөсхәсен алып, шәхсән кул куйдырып, төзәтелгән документны гариза бирүчегә (вәкаләтле вәкилгә) бирә.

Әлеге пункт белән билгеләнә торган процедура техник хата ачыкланганнан яки теләсә кайсы кызыксынган заттан җибәрелгән хата турында гариза алганнан соң өч көн эчендә гамәлгә ашырыла.

гариза бирүчегә бирелгән (җибәрелгән) документ.

4. Муниципаль хезмәт күрсәтүне контрольдә тоту тәртибе һәм формалары

4.1. Муниципаль хезмәт күрсәтүнең тулылыгын һәм сыйфатын контрольдә тоту гариза бирүчеләрнең хокукларын бозу очракларын ачыклау һәм бетерү, муниципаль хезмәт күрсәтү процедураларының үтәлешен тикшерү, җирле үзидарә органнарындагы вазыйфаи затларның гамәлләре (гамәл кылмаулары) буенча карарлар әзерләүне үз эченә ала.

Административ процедураларның үтәлешен контрольдә тоту формаларына түбәндәгеләр керә:

1) муниципаль хезмәт күрсәтү буенча документ проектларын тикшерү һәм килештерү. Тикшерү нәтиҗәсе булып проектларны имзалау тора;

2) билгеләнгән тәртиптә эш башкаруны алып бару буенча тикшерүләр үткәрү;

3) муниципаль хезмәт күрсәтү процедураларының үтәлеше буенча билгеләнгән тәртиптә контроль тикшерүләр үткәрү.

Контроль тикшерүләр план буенча (җирле үзидарә органы эшчәнлегенең ярты еллык яки еллык планнары нигезендә башкарыла) һәм планнан тыш булырга мөмкин. Тикшерүләр уздырганда муниципаль хезмәт күрсәтү белән бәйле барлык мәсьәләләр (комплексы тикшерүләр) яки гариза бирүченең конкрет мөрәҗәгате буенча каралырга мөмкин.

Муниципаль хезмәт күрсәткәндә һәм карарлар кабул иткәндә гамәлләрнең үтәлешен контрольдә тоту максатыннан Башкарма комитет җитәкчесенә муниципаль хезмәт күрсәтү нәтиҗәләре турында белешмәләр тапшырыла.

4.2. Муниципаль хезмәт күрсәтү буенча административ процедуралар тарафыннан билгеләнгән гамәлләр эзлеклелеген башкаруны агымдагы тикшерү Башкарма комитет җитәкчесе тарафыннан башкарыла.

4.3. Агымдагы тикшерүне гамәлгә ашыручы вазыйфаи затлар исемлеге җирле үзидарә органының структур бүлекчәләре турында нигезләмәләр һәм вазыйфаи регламентлар белән билгеләнә.

Үткәрелгән тикшерүләр нәтиҗәләре буенча гариза бирүчеләрнең хокукларын бозулар ачыкланган очракта, гаепле затлар Россия Федерациясе законнары нигезендә җаваплылыкка тартыла.

4.4. Җирле үзидарә органы җитәкчесе гариза бирүчеләрнең мөрәҗәгатьләрен вакытында карап тикшермәгән өчен җаваплы.

Җирле үзидарә органы җитәкчесе әлеге Регламентның 3 бүлегендә күрсәтелгән административ гамәлләрне вакытында һәм (яки) тиешенчә үтәмәгән өчен җаваплы.

Муниципаль хезмәт күрсәтү барышында кабул ителә торган (гамәлгә ашырыла торган) карарлар һәм гамәлләр (гамәл кылмау) өчен вазыйфаи затлар һәм башка муниципаль хезмәткәрләр законда билгеләнгән тәртиптә җаваплы.

4.5. Муниципаль хезмәт күрсәтүне гражданнар, аларның берләшмәләре һәм оешмалары тарафыннан контрольдә тоту муниципаль хезмәт күрсәткәндә Палата эшчәнлегенең ачыклыгы, муниципаль хезмәт күрсәтү тәртибе һәм мөрәҗәгатьләрне

(шикаятьләрне) судка кадәр карау мөмкинлеге турында тулы, актуаль һәм дөрес мәгълүмат алганда гамәлгә ашырыла.

5. Муниципаль хезмәт күрсәтүче органнарның, шулай ук аларның вазыйфаи затларының, муниципаль хезмәткәрләрнең карарларына һәм гамәлләренә (гамәл кылмауларына) карата судка кадәр (судтан тыш) шикаять белдерү тәртибе

5.1. Муниципаль хезмәттән файдаланучылар муниципаль хезмәт күрсәтүдә катнашучы Башкарма комитет хезмәткәрләренең гамәлләренә (гамәл кылмауларына) судка кадәрге тәртиптә Башкарма комитетка яки муниципаль берәмлек Советына шикаять бирергә хокуклы.

Гариза бирүче шул исәптән түбәндәге очракларда шикаять белән мөрәҗәгать итә ала:

1) гариза бирүченең муниципаль хезмәт күрсәтү турындагы гаризасын теркәү вакытын бозу;

2) муниципаль хезмәт күрсәтү вакытын бозу;

3) гариза бирүчедән муниципаль хезмәт күрсәтү өчен Россия Федерациясе, Татарстан Республикасы, Кукмара муниципаль районының норматив хокукый актларында каралмаган документларны таләп итү;

4) гариза бирүчедән муниципаль хезмәт күрсәтү өчен Россия Федерациясе, Татарстан Республикасы, Кукмара муниципаль районы норматив хокукый актлары белән аларны бирү каралган документларны кабул итүдән баш тарту;

5) баш тарту нигезләре федераль законнарда һәм алар нигезендә кабул ителгән Россия Федерациясенең, Татарстан Республикасының, Кукмара муниципаль районының башка норматив хокукый актларында каралмаган булса, муниципаль хезмәт күрсәтүдән баш тарту;

6) муниципаль хезмәт күрсәткәндә гариза бирүчедән Россия Федерациясе, Татарстан Республикасы, Кукмара муниципаль районы норматив хокукый актлары белән каралмаган түләү хезмәте таләп итү;

7) Башкарма комитетның, Башкарма комитетның вазыйфаи затының муниципаль хезмәт күрсәтү нәтиҗәсендә бирелгән документларда җибәрелгән басмадагы хаталарны һәм хаталарны төзәтүдән баш тартуы яисә мондый төзәтмәләрнең билгеләнгән срогын бозуы.

8) муниципаль хезмәт күрсәтү нәтиҗәләре буенча документлар бирү вакытын яки тәртибен бозу;

9) муниципаль хезмәтләр күрсәтүне туктатып тору, әгәр туктатып тору нигезләре федераль законнар һәм алар нигезендә кабул ителгән Россия Федерациясенең бүтән норматив хокукый актлары, Татарстан Республикасы законнары һәм башка норматив хокукый актлары, муниципаль хокукый актлары белән каралмаган булса.

10) гариза бирүчедән муниципаль хезмәт күрсәткәндә яисә, № 210-ФЗ Федераль законның 7 статьясындагы 1 өлешенең 4 пунктында каралган очраклардан тыш, муниципаль хезмәт күрсәткәндә муниципаль хезмәт күрсәтү өчен кирәкле документларны кабул итүдән беренчел баш тартканда аларның булмавы һәм (яки) дөрес түгеллеге күрсәтелмәгән документлар яисә мәгълүмат таләп итү.

5.2. Шикаять язмача кәгазьдә яки электрон формада бирелә.

Шикаять почта аша, КФҮ аша, «Интернет» мәгълүмати-телекоммуникация челтәрен кулланып, Кукмара муниципаль районының рәсми сайтыннан (http://kukmor.tatarstan.ru), Татарстан Республикасы дәүләт һәм муниципаль хезмәтләр күрсәтүнең бердәм порталы аша (http://uslugi.tatar.ru/), дәүләт һәм муниципаль хезмәтләр (функцияләр) бердәм порталы аша (http://www.gosuslugi.ru/) җибәрелергә мөмкин, шулай ук гариза бирүчене шәхсән кабул иткәндә бирелергә мөмкин.

5.3. Шикаятьне карау срогы – аны теркәгәннән соң унбиш эш көне эчендә. Муниципаль хезмәт күрсәтүче органның, муниципаль хезмәт күрсәтүче органдагы вазыйфаи затының гариза бирүчедән документлар кабул итүдән яисә җибәрелгән ялгыш һәм хаталарны төзәтүдән баш тартуына яисә мондый төзәтмәләрнең билгеләнгән срогын бозуга шикаять биргән очракта – аны теркәгән көннән соң биш эш көне эчендә.

5.4. Шикаять үз эченә түбәндәге мәгълүматны алырга тиеш:

1) карарларына һәм гамәлләренә (гамәл кылмауларына) карата шикаять белдерелә торган хезмәт күрсәтүче органның, хезмәт күрсәтүче органның вазыйфаи затының яисә муниципаль хезмәткәренең исеме;

2) гариза бирүче физик затның фамилиясе,исеме, атасының исеме (соңгысы − булган очракта), яшәү урыны турында мәгълүматяисә гариза бирүче юридик затның атамасы, аның урнашкан урыны турындамәгълүмат, шулай ук элемтә өчен телефон номер(-лар)ы, гариза бирүчегә җавапҗибәрелергә тиешле электрон почта адресы (булган очракта) һәм почта адресы;

3) муниципаль хезмәт күрсәтүче органның, муниципаль хезмәт күрсәтүче органның вазыйфаи затының, яки муниципаль хезмәткәрнең шикаять ителүче карарлары һәм гамәлләре (гамәл кылмаулары) турында мәгълүматлар;

4) гариза бирүченең хезмәт күрсәтүче органның, хезмәт күрсәтүче органдагы вазыйфаи затның яисә муниципаль хезмәткәрнең карары һәм гамәле (гамәл кылмавы) белән килешмәвенә нигез булган дәлилләр.

5.5. Шикаятькә анда бәян ителгән хәлләрне раслый торган документларның күчермәләре беркетеп бирелергә мөмкин. Бу очракта шикаятьтә аңа беркетеп бирелә торган документлар исемлеге китерелә.

5.6. Шикаять аны бирүче муниципаль хезмәттән файдаланучы зат тарафыннан имзалана.

5.7. Шикаятьне карау нәтиҗәләре буенча Башкарма комитет җитәкчесе түбәндәге карарларның берсен кабул итә:

1) шикаять канәгатьләндерелә, шул исәптән кабул ителгән карарны юкка чыгару, дәүләт хезмәте күрсәтү нәтиҗәсендә бирелгән документларда җибәрелгән басмадагы хаталарны һәм хаталарны төзәтү, гариза бирүчегә Россия Федерациясе норматив хокукый актларында, Татарстан Республикасы норматив хокукый актларында, муниципаль хокукый актларда алынуы каралмаган акчаларны кире кайтару рәвешендә дә;

2) шикаятьне канәгатьләндерүдән баш тарта.

Әлеге Регламентның 5.7 пунктында күрсәтелгән карар кабул ителгән көннән соңгы көннән дә соңга калмыйча, гариза бирүчегә язма формада һәм гариза бирүченең теләге буенча электрон формада шикаятьне карау нәтиҗәләре турында дәлилләнгән җавап җибәрелә.

5.8. Шикаятьне канәгатьләндерелергә тиешле дип тану очрагында, гариза бирүчегә муниципаль хезмәт күрсәткәндә ачыкланган җитешсезлекләрне кичекмәстән бетерү максатларында Башкарма комитет тарафыннан башкарыла торган гамәлләр турында мәгълүмат бирелә, шулай ук китерелгән уңайсызлыклар өчен гафу үтенелә һәм, муниципаль хезмәт күрсәтү максатларында, гариза бирүчегә кирәк булган алдагы гамәлләр турында мәгълүмат күрсәтелә.

5.9. Шикаять канәгатьләндерелергә тиеш түгел дип танылган очракта, гариза бирүчегә җавапта кабул ителгән карарның сәбәпләре турында нигезле аңлатмалар, шулай ук кабул ителгән карарга карата шикаять бирү тәртибе турында мәгълүмат китерелә.

5.10. Шикаятьне карап тикшерү барышында яки аның нәтиҗәләре буенча административ хокук бозу яки җинаять билгеләре ачыкланган очракта, шикаятьләрне карап тикшерү вәкаләтләре бирелгән вазыйфаи зат, хезмәткәр булган материалларны, кичекмәстән, прокуратура органнарына юллый.

1 нче кушымта

Руководителю Исполнительного комитета _______________ муниципального района Республики Татарстан
Кемнән: ___________________

Техник хатаны төзәтү турында гариза

Муниципаль хезмәт күрсәтү барышында җибәрелгән хата турында хәбәр итәм ____

(хезмәт исеме)

Язылган:____
____

Дөрес мәгълүматлар: ____
____

Җибәрелгән техник хатаны төзәтүегезне һәм муниципаль хезмәт күрсәтү нәтиҗәсе булып торган документка тиешле үзгәрешләр кертүегезне сорыйм.

Түбәндәге документларны терким:

1.
2.
3.

Техник хатаны төзәтү турында гаризадан баш тарту хакында карар кабул ителгән очракта, мондый карарны җибәрүегезне сорыйм:

электрон документны E-mail адресына җибәрү юлы белән: _______________;

расланган күчермә рәвешендә кәгазьдә почта аша түбәндәге адреска җибәрү юлы белән: ____.

Муниципаль хезмәт күрсәтү максатыннан, алар нигезендә муниципаль хезмәт күрсәтә торган орган тарафыннан карарлар кабул ителүне исәпкә алып, шул исәптән автоматлаштырылган тәртиптә, шәхси мәгълүматларны эшкәртүгә (җыю, системалаштыру, туплау, саклау, аныклау (яңарту, үзгәртү), куллану, тарату (шул исәптән тапшыру), шәхси мәгълүматларны күрсәтмәү, блокировкалау, юк итү, шулай ук муниципаль хезмәт күрсәтү кысаларында шәхси мәгълүматларны эшкәртү өчен кирәкле башка гамәлләр), шул исәптән автоматлаштырылган режимда, муниципаль хезмәт күрсәтүче орган тарафыннан карарлар кабул итүне дә кертеп, ризалашам, шәхси мәгълүматларны эшкәртүгә мин тәкъдим иткән затның ризалыгын да раслыйм.

Гаризада язылган, минем шәхесемә һәм мин тәкъдим иткән затка кагылышлы, шулай ук түбәндә минем тарафтан язылган мәгълүматларның дөрес булуын раслыйм. Гаризага беркетеп бирелгән документлар (документларның күчермәләре) Россия Федерациясе законнары белән билгеләнгән таләпләргә туры килә, гариза бирү вакытына әлеге документлар гамәлдә һәм алардагы мәгълүматлар дөрес.

Миңа күрсәтелгән муниципаль хезмәтнең сыйфатын бәяләү буенча _____________________ телефоны аша сораштыруда катнашуга ризалыгымны бирәм.

_______________ _________________ (_________________)
(дата) (имза) (фамилиясе, исеме, атасының исеме)

2 нче кушымта

Муниципаль хезмәт күрсәтү буенча гамәлләр эзлеклелеге блок-схемасы

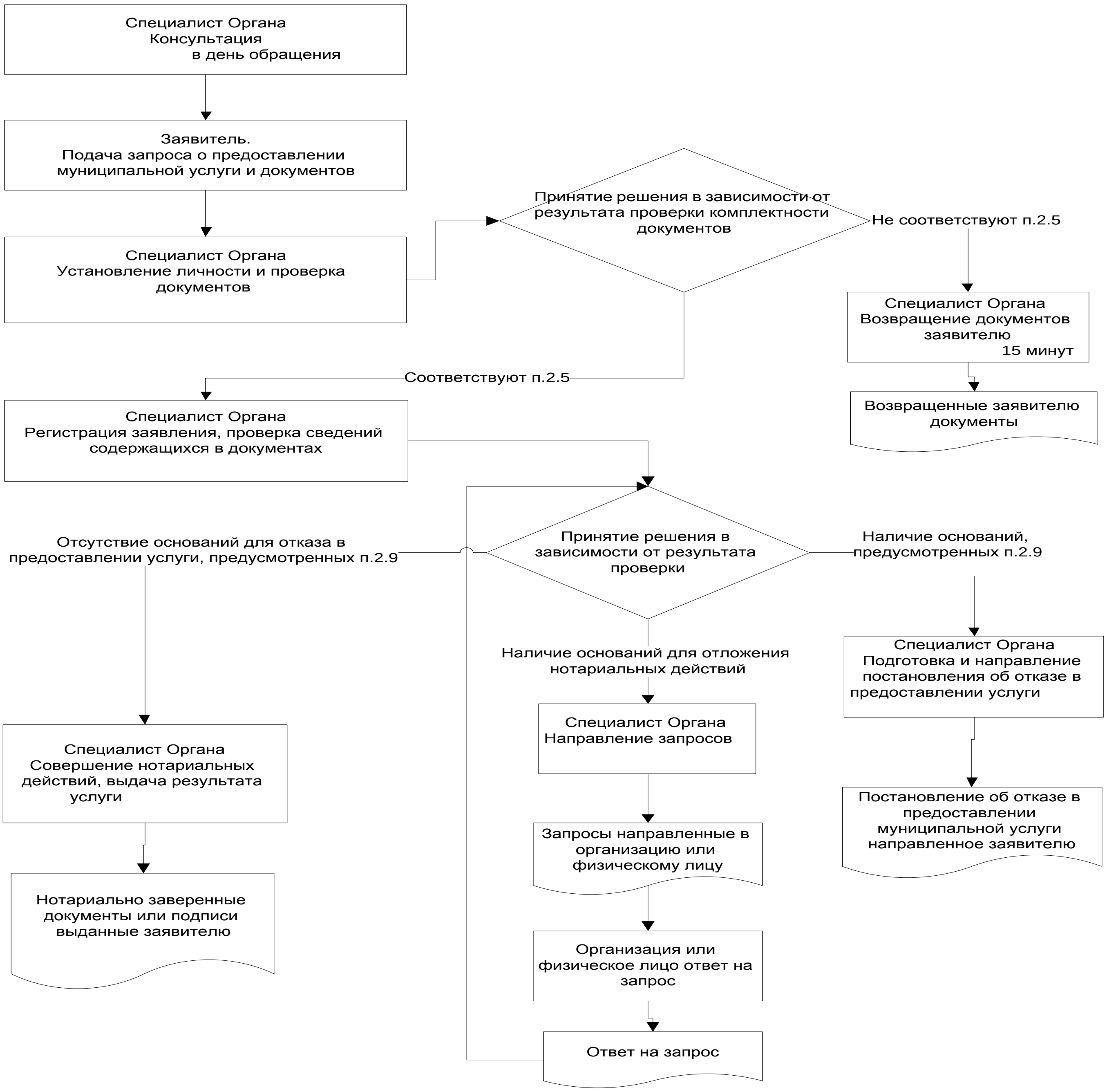

3 нче кушымта
(белешмә буларак)

Муниципаль хезмәт күрсәтү өчен җаваплы һәм аның үтәлешен контрольдә тотучы вазифаи затларының реквизитлары

Кукмара муниципаль районы Березняк авыл башкарма комитеты

Вазыйфасы	Телефон	Электрон адресы
Башкарма комитет җитәкчесе	8 (84364) 35-2-02	Berez.Kuk@tatar.ru
Башкарма комитет секретаре	8 (84364) 35-2-02	Berez.Kuk@tatar.ru

Кукмара муниципаль районы Березняк авыл җирлеге Советы

Вазыйфасы	Телефон	Электрон адресы
Башлык	8 (84364) 35-2-02	Berez.Kuk@tatar.ru

Березняк авыл башкарма комитетының 2020 елның 1 октябре 6 номерлы карарына 3 нче кушымта

Ышанычнамәләр таныклыгы буенча муниципаль хезмәт күрсәтү буенча административ регламент Кукмара муниципаль районы Березняк авыл башкарма комитетында Татарстан Республикасы

1. Гомуми нигезләмәләр.

1.1. Муниципаль хезмәт күрсәтүнең әлеге административ регламенты (алга таба – Регламент) күчемсез милек белән эш итү буенча вәкаләтләрне тапшырудан баш тартучы (алга таба-муниципаль хезмәт) күчемсез милек белән эш итү буенча вәкаләтләрне тапшыруны төшереп калдыручы ышанычнамәләр таныклыгы буенчахезмәт күрсәтүнең стандартын һәм тәртибен билгели.

1.2. Муниципаль хезмәттән файдаланучылар: физик затлар (алга таба – гариза бирүче).

1.3. Муниципаль хезмәт Кукмара муниципаль районы Березняк авыл башкарма комитеты (алга таба – Башкарма комитет) тарафыннан күрсәтелә.

1.3.1. Башкарма комитетның урнашу урыны: 422117, ТР, Кукмара районы, Березняк авылы, Ленин урамы, 17 нче йорт.

Эш графигы:

дүшәмбе – җомга: 7.30 дән 16.30 гә кадәр;

шимбә, якшәмбе: ял көннәре.

Ял һәм ашау өчен тәнәфес вакыты эчке хезмәт тәртибе кагыйдәләре белән билгеләнә.

Белешмәләр өчен телефон: 8(84364) 35-2-02

Керү шәхесне раслаучы документлар буенча.

1.3.2. «Интернет» мәгълүмат-телекоммуникация челтәрендә (алга таба – «Интернет " челтәре) Кукмара муниципаль районы порталындагы авыл җирлеге сайтының адресы: (http://kukmor.tatarstan.ru) «Авыл җирлекләре» бүлекчәсе.

1.3.3. Муниципаль хезмәт турындагы мәгълүматны түбәндәге ысуллар белән алырга мөмкин:

1) Гариза бирүчеләр белән эшләү өчен, Башкарма комитет биналарында урнашкан муниципаль хезмәт турында визуаль һәм текстлы мәгълүматны үз эченә алган мәгълүмат стендлары аша;

Татарстан Республикасы дәүләт телләрендәге хәбәрләр әлеге Регламентның 1.1, 1.3.1, 2.3, 2.5, 2.8, 2.10, 2.11, 5.1 пунктларындагы (пунктчалардагы) муниципаль хезмәт күрсәтү турында мәгълүматны үз эченә ала;

2) «Интернет» челтәре аша http://kukmor.tatarstan.ru сайтында;

3) Татарстан Республикасы дәүләт һәм муниципаль хезмәтләр Порталында (http://uslugi. tatar.ru/) (алга таба – Региональ портал);

4) дәүләт һәм муниципаль хезмәтләр (функцияләр) Бердәм порталында (http:// www.gosuslugi.ru/ (http:// www.gosuslugi.ru/) (алга таба – Региональ портал);

5. Башкарма комитетта:

телдән мөрәҗәгать иткәндә – шәхсән яки телефон аша;

язмача (шул исәптән электрон документ формасында) мөрәҗәгать иткәндә – кәгазьдә почта аша, электрон рәвештә – электрон почта аша.

1.3.4. Муниципаль хезмәт күрсәтү мәсьәләләре буенча мәгълүмат Башкарма комитет белгече тарафыннан муниципаль районның рәсми сайтында һәм Башкарма комитет биналарында, гариза бирүчеләр белән эшләү өчен, мәгълүмати стендларда урнаштырыла.

1.4. Муниципаль хезмәт күрсәтү түбәндәгеләр нигезендә гамәлгә ашырыла:

1994 елның 30 ноябрендәге 51-ФЗ номерлы Россия Федерациясе Граждан кодексы (беренче өлеш) (алга таба – РФ ГрК) (РФ законнары җыелмасы, 05.12.1994, №32, 3301 ст.);

2000 елның 05 августындагы 117-ФЗ номерлыРоссия Федерациясе Салым кодексы (икенче өлеш) (алга таба – РФ СК) (РФ законнары җыелмасы, 07.08.2000, №32, 3340 ст.);

Нотариат турында 1993 елның 11 февралендәге 4462-1 номерлы Россия Федерациясе законнары нигезләре (алга таба – Нигезләр) (СНД һәм РФ ВС Җыелма басмасы, 11.03.1993 ел, № 10, 357 ст.) ;

«Россия Федерациясендә җирле үзидарә оештыруның гомуми принциплары турында» 2003 елның 6 октябрендәге 131-ФЗ номерлы Федераль закон (алга таба – 131-ФЗ номерлы Федераль закон) (РФ законнары җыелмасы, 06.10.2003, №40, 3822 ст.);

«Дәүләт һәм муниципаль хезмәтләр күрсәтүләрне оештыру турында» 2010 елның 27 июлендәге 210-ФЗ номерлы Федераль закон (алга таба – 210-ФЗ номерлы Федераль закон) (РФ законнары җыелмасы, 02.08.2010, №31, 4179 ст.);

«Нотариус тарафыннан әзерләнгән электрон документ форматына таләпләрне раслау турында» Россия Юстиция министрлыгының 2015 елның 29 июнендәге 155 номерлы боерыгы (алга таба – 155 номерлы боерык) (Хокукый мәгълүматның рәсми интернет-порталы http://www.pravo.gov.ru, 2015 елның 30 июне,);

«Нотариаль гамәлләрне, нотариаль таныклыкларны һәм алыш-бирешләрдә һәм таныклаучы документларда таныклык язуларын һәм аларны рәсмиләштерү тәртибен раслау турында» Россия Юстиция министрлыгының 2016 елның 27 декабрендәге 313 номерлы боерыгы (алга таба – 313 номерлы боерык) (Хокукый мәгълүматның рәсми интернет-порталы http://www.pravo.gov.ru, 30.12.2016);

«Җирлекләрнең җирле администрацияләре башлыклары һәм җирлекләрнең җирле үзидарәләренең махсус вәкаләтле вазыйфаи затлары, муниципаль районнарның җирле администрацияләре башлыклары һәм муниципаль районнарның җирле үзидарәләренең махсус вәкаләтле вазыйфаи затлары тарафыннан нотариаль гамәлләр башкару тәртибе турында Инструкцияне раслау хакында» Россия Юстиция министрлыгының 2017 елның 6 июнендәге 97 номерлы боерыгы (алга таба – 97 номерлы боерык) (Российская газета, № 133, 21.06.2017);

«Дәүләт һәм муниципаль түләүләр турында дәүләт мәгълүмат системасын алып бару тәртибен раслау турында» 2017 елның 12 маендагы 11н номерлы Федераль казначылык боерыгы (алга таба – 11н боерыгы) (Хокукый мәгълүматның рәсми интернет-порталы http://www.pravo.gov.ru, 25.07.2017);

«Татарстан Республикасында җирле үзидарә турында» 2004 елның 28 июлендәге 45-ТРЗ номерлы Татарстан Республикасы Законы (Татарстан Республикасы, №155-156, 03.08.2004);

Кукмара муниципаль районы Березняк авыл җирлеге Советының 2015 елның 3 апрелендәге 15 номерлы карары белән кабул ителгән Татарстан Республикасы Кукмара муниципаль районы Березняк авыл җирлеге Уставы (алга таба – Устав).

Кукмара муниципаль районы Березняк авыл җирлеге Советы карары белән расланган Татарстан Республикасы Кукмара муниципаль районы Березняк авыл җирлеге Советының 2006 елның 24 гыйнварындагы 1 номерлы (27.05.2015 ел, №22 үзгәрешләр белән) Нигезләмәсе (алга таба – БК турында Нигезләмә).

1.4. Әлеге регламентта түбәндәге терминнар һәм билгеләмәләр кулланыла:

ышанычнамә булып өченче затлар каршында вәкиллек итү өчен бер зат тарафыннан икенче затка бирелә торган язма вәкаләт таныла. Вәкил белән алыш-биреш ясау өчен язма вәкаләт турыдан-туры тәкъдим ителә торган өченче затка тапшырылырга мөмкин.

дәүләт һәм муниципаль хезмәтләр күрсәтү буенча күпфункцияле үзәкнең читтә урнашкан эш урыны – Россия Федерациясе Хөкүмәтенең 2012 елның 22 декабрендәге «Дәүләт һәм муниципаль хезмәтләркүрсәтүнең күпфункцияле үзәкләре эшчәнлеген оештыру кагыйдәләрен раслаутурында» 1376 нчы номерлы карары белән расланган Дәүләт һәм муниципальхезмәтләр күрсәтүнең күпфункцияле үзәкләре эшчәнлеген оештыру кагыйдәләренең 34пункты нигезендә Татарстан Республикасы муниципаль районының (шәһәр округының) шәһәр яки авыл җирлегендә

төзелгән дәүләт һәм муниципаль хезмәтләр күрсәтүбуенча күпфункцияле үзәгенең территориаль аерымланган структур бүлекчәсе (офисы);

- техник хата – муниципаль хезмәт күрсәтүче орган тарафыннан җибәрелгән һәм документка (муниципаль хезмәт күрсәтү нәтиҗәсе) кертелгән мәгълүматларның шулар нигезендә мәгълүматлар кертелгән документлардагы мәгълүматларга туры килмәвенә китергән хата (ялгыш язу, ялгыш басу, грамматик яки арифметик хата яисә шуңа охшаш хата);

Әлеге Регламентта муниципаль хезмәт күрсәтү турында гариза (алга таба – гариза) дигәндә телдән мөрәҗәгать аңлашыла.

Әлеге Регламентта муниципаль хезмәт күрсәтү турында гариза (алга таба – гариза) дигәндә муниципаль хезмәт күрсәтү турында сорату аңлашыла (27.07.2010 ел, №210-ФЗ Федераль законның 2 ст.2 п.). Гариза ирекле формада, Башкарма комитет карары белән расланган үрнәк буенча яки стандарт бланкта тутырыла.

2. Муниципаль хезмәт күрсәтү стандарты

Муниципаль хезмәт күрсәтү стандартына таләпнең атамасы	**Стандарт таләбе эчтәлеге**	**Муниципаль хезмәтне яки таләпне билгели торган норматив акт**
2.1. Муниципаль хезмәт атамасы	Ышанычнамә таныклыгы	РФ Шәһәр төзелеше кодексы; Россия Юстиция министрлыгының 2017 елның 6 июнендәге 97 номерлы боерыгы
2.2. Турыдан-туры муниципаль хезмәт күрсәтүче башкарма хакимият органы атамасы	Татарстан Республикасы Кукмара муниципаль районы Березняк авыл башкарма комитеты	Устав; Нигезләмә;
2.3. Муниципаль хезмәт күрсәтү нәтиҗәсенең тасвирламасы	Ышанычнамәне таныклау буенча нотариаль гамәлләр кылу, күчемсез милек белән эш итүгә ышанычнамәдән тыш Ышанычнамәне таныклау буенча нотариаль гамәлләр кылудан баш тарту	
2.4. Муниципаль хезмәт күрсәтү вакыты	Ышанычнамәне таныклау мөрәҗәгать иткән көннән алып бер эш көне эчендә башкарыла. Хезмәт күрсәтүдән баш тарту турында карар кабул ителгән очракта, мөрәҗәгать иткәннән соң биш эш көне эчендә Нотариаль гамәл кылуны кичектерү турында карар кабул ителгән очракта, мөрәҗәгать иткән мизгелдән биш эш көне эчендә	
2.5. Муниципаль хезмәт күрсәтү өчен законнар яки башка норматив хокукый актлар нигезендә кирәкле документларның, шулай ук гариза бирүче тарафыннан тапшырылырга тиешле муниципаль хезмәтләр күрсәтү өчен кирәкле һәм мәҗбүри булган хезмәтләрнең тулы исемлеге, гариза бирүче тарафыннан аларны алу ысуллары, шул исәптән электрон формада да, аларны тапшыру тәртибе	1. Гариза бирүченең шәхесен таныклаучы паспорт яисә башка документлар. 2. Ышанычнамәне таныклаганда ышанычнамә	Россия Юстиция министрлыгының 2017 елның 6 июнендәге 97 номерлы боерыгы

2.6. Муниципаль хезмәт күрсәтү өчен, норматив хокукый актлар нигезендә кирәкле, дәүләт органнары, җирле үзидарә органнары һәм башка оешмалар карамагында булган һәм гариза бирүче аларны тапшырырга хокуклы документларның тулы исемлеге, шулай ук гариза бирүчеләр тарафыннан аларны алу ысуллары, шул исәптән электрон формада, аларны тапшыру тәртибе; әлеге документлар аның карамагында булган дәүләт органы, җирле үзидарә органы яисә оешма	Ведомствоара бәйләнеш кысаларында алына: Госпошлина турында мәгълүмат	Федераль казначылыкның 12.05.2017 елның 12 маендагы 11н номерлы боерыгы
2.7. Норматив хокукый актларда каралган очракларда, хезмәт күрсәтү өчен муниципаль хезмәт күрсәтүче орган тарафыннан гамәлгә ашырылучы килештерүләре таләп ителә торган дәүләт хакимияте органнары (җирле үзидарә органнары) һәм аларның структур бүлекчәләре исемлеге	Килештерү таләп ителми	
2.8. Муниципаль хезмәт күрсәтү өчен кирәкле документларны кабул итүне кире кагу өчен нигезләрнең тулы исемлеге	1) документларның тиешле булмаган зат тарафыннан тапшырылуы; 2) тапшырылган документларның әлеге регламентның 2.5 пунктында күрсәтелгән документлар исемлегенә туры килмәве; 3) гГаризада һәм гаризага кушып бирелә торган документларда килешенмәгән төзәтмәләр, аларның эчтәлеген бертөсле аңлатырга мөмкинлек бирми торган җитди кимчелекләр булу; 4) Документларны тиешле булмаган органга тапшыру	

2.9. Муниципаль хезмәт күрсәтүне туктатып тору яки кире кагу өчен сәбәпләрнең тулы исемлеге	Хезмәт күрсәтүне туктатып тору өчен нигезләр каралмаган. Кире кагу өчен нигезләр: 1) Мондый гамәл кылу законга каршы килә. 2) гамәл башка җирлек яки муниципаль район җирле үзидарә органының вазыйфаи заты тарафыннан кылынырга тиеш 3) нотариаль гамәл кылу турындагы үтенеч белән суд тарафыннан эшкә сәләтсез дип танылган яисә эшкә сәләтлелеге чикләнгән дип танылган граждан йә кирәкле вәкаләтләре булмаган вәкил мөрәҗәгать иткән; 4) дәүләт һәм муниципаль түләүләр турында дәүләт мәгълүмат системасы (алга таба – ГИС ГМП) аша дәүләт пошлинасын һәм нотариаль тарифны түләү турында мәгълүмат килмәү; 5) Гариза бирүче тарафыннан документлар тулы күләмдә тапшырылмаган, йә гаризада һәм (яки) документларда тулы булмаган һәм (яки) дөрес булмаган мәгълүмат бар.	
2.10. Муниципаль хезмәт күрсәткән өчен алына торган дәүләт пошлинасы яки башка төрле түләү алу тәртибе, күләме һәм нигезләре	Муниципаль хезмәт нотариаль гамәлләр кылган өчен түләүле (түләүле) нигездә күрсәтелә. Дәүләт пошлинасы 2) Россия Федерациясе законнары нигезендә нотариаль форма таләп итүче ышанычнамә таныклыгы өчен – 200 сум; 3) ышанычлылык тәртибендә бирелә торган ышанычнамә таныклыгы өчен, әгәр таныклык Россия Федерациясе законнары нигезендә мәҗбүри булса, – 200 сум; 6) автотранспорт чараларыннан файдалану һәм (яки) файдалану хокукына ышанычнамә таныклыгы өчен: балаларга, шул исәптән уллыкка алынган балаларга, иренә, эти-әниләренә, тулысынча туган абыйларына һәм сеңелләренә – 250 сум; башка физик затларга – 400 сум; Авыл җирлеге башкарма комитеты бинасыннан читтә эшләнгән нотариаль гамәлләр өчен дәүләт пошлинасы бер ярым тапкыр арттырылган күләмдә түләнә. Нотариаль тариф– 200. 1-2 төркем инвалидларга 100 сум, ташлама 50% Муниципаль хезмәт күрсәтү нәтиҗәләре буенча бирелгән документка орган һәм (яки) вазыйфаи зат гаебе белән җибәрелгән	РФ НК 333.24, 333.25 ст.

	хаталарны төзәтүгә юнәлдерелгән үзгәрешләр кертелгән очракта, гариза бирүчедән түләү алынмый	
2.11. Әлеге түләү күләмен исәпләү методикасы турындагы мәгълүматны да кертеп, муниципаль хезмәт күрсәтү өчен кирәкле һәм мәҗбүри булган хезмәтләр күрсәткән өчен түләү алу тәртибе, күләме һәм нигезләре	Кирәкле һәм мәҗбүри хезмәтләр күрсәтү таләп ителми	
2.12. 2.12. Муниципаль хезмәт күрсәтү турында гариза биргәндә һәм муниципаль хезмәт күрсәтү нәтиҗәләрен алганда чират көтүнең максималь вакыты	Чират булганда муниципаль хезмәт алуга гариза бирү – 15 минуттан да артмаска тиеш. Муниципаль хезмәт күрсәтү нәтиҗәсен алганда чиратта көтүнең максималь вакыты 15 минуттан артмаска тиеш	
2.13. Гариза бирүченең муниципаль хезмәт күрсәтү турындагы гаризасын теркәү вакыты	Теркәлү шәхесне билгеләгәннән һәм гариза кергән көннән бер көн эчендә документларны тикшергәннән соң башкарыла	
2.14. Муниципаль хезмәт күрсәтелә торган биналарга карата таләпләр	Муниципаль хезмәт күрсәтү янгынга каршы система һәм янгын сүндерү системасы, документлар тутыру өчен кирәкле җиһаз, мәгълүмат стендлары урнаштырылган биналарда һәм бүлмәләрдә гамәлгә ашырыла. Инвалидларның муниципаль хезмәт күрсәтү урынына тоткарлыксыз керү мөмкинлеге тәэмин ителә (бинага уңайлы керү-чыгу һәм аның эчендә хәрәкәт итү). Муниципаль хезмәт күрсәтү тәртибе турындагы визуаль, язма һәм мультимедияле мәгълүмат гариза бирүчеләр өчен уңайлы урыннарда, шул исәптән инвалидларның чикләнгән мөмкинлеген истә тотып урнаштырыла	
2.15. Муниципаль хезмәтнең һәркем файдалана алырлык булуы һәм сыйфаты күрсәткечләре	Муниципаль хезмәттән һәркем файдалана алуның күрсәткечләре: Башкарма комитет бинасының җәмәгать транспортыннан файдалану мөмкинлеге зонасында урнашуы; гариза бирүчеләрдән документлар кабул итүче белгечләрнең, шулай ук гариза бирүчеләрдән документлар кабул итү башкарыла торган урыннарның кирәкле санда булуы;	

	мәгълүмати стендларда, «Интернет» челтәрендәге мәгълүмат ресурсларында, Дәүләт һәм муниципаль хезмәтләрнең бердәм порталында муниципаль хезмәт күрсәтү ысуллары, тәртибе һәм сроклары турында тулы мәгълүмат булу. Муниципаль хезмәт күрсәтү сыйфаты түбәндәгеләрнең булмавы белән билгеләнә: гариза бирүчедән документлар кабул итеп алганда һәм аңа тапшырганда чират; муниципаль хезмәт күрсәтү срокларын бозу; муниципаль хезмәт күрсәтүче муниципаль хезмәткәрләрнең гамәлләренә (гамәл кылмауларына) шикаятьләр; муниципаль хезмәт күрсәтүче муниципаль хезмәткәрләрнең мөрәҗәгать итүчеләргә карата тупас, игътибарсыз мөнәсәбәтенә карата шикаятьләр. Муниципаль хезмәт күрсәтү турында сорату биргәндә һәм муниципаль хезмәт күрсәтү нәтиҗәсен алганда, муниципаль хезмәт күрсәтүче вазыйфаи затның да, гариза бирүченең дә бер тапкыр үзара хезмәттәшлеге күздә тотыла. Аралашуның дәвамлылыгы регламент белән билгеләнә. Дәүләт һәм муниципаль хезмәтләр күрсәтүнең күпфункцияле үзәгендә (Алга таба – КФҮ),РабочаяКФҮнең читтәге эш урыннарында муниципаль хезмәт күрсәтелми. Муниципаль хезмәт күрсәтүнең барышы турында мәгълүмат гариза бирүче тарафыннан http://kukmor.tatarstan.ru сайтыннан, Татарстан Дәүләт һәм муниципаль хезмәтләр күрсәтүнең бердәм порталында, КФҮдә алынырга мөмкин.	
2.16. Электрон формада муниципаль хезмәт күрсәтү үзенчәлекләре	Муниципаль хезмәт күрсәтүне электрон формада алу тәртибе турында консультацияне Интернет-кабул итү бүлмәсе аша яисә Татарстан Республикасы дәүләт һәм муниципаль хезмәтләр порталы аша алырга мөмкин. Закон нигезендә муниципаль хезмәт күрсәтү турында электрон формада гариза бирү каралган очракта, гариза Татарстан Республикасы дәүләт һәм муниципаль хезмәтләр Порталы аша (http://uslugi.tatar.ru/), дәүләт һәм муниципаль хезмәтләр (функцияләр) Бердәм порталы (http:// www.gosuslugi.ru/) аша тапшырыла.	

3. Административ процедураларның (гамәлләрнең) составы, эзлеклелеге һәм үтәү сроклары, аларны үтәү тәртибенә карата таләпләр, шул исәптән электрон формада административ процедураларны башкару үзенчәлекләре

3.1. Муниципаль хезмәт күрсәтүдәге гамәлләр тәртибен тасвирлау

3.1.1. Муниципаль хезмәт күрсәтү түбәндәге процедураларны үз эченә ала:
1) гариза бирүчегә консультация бирү;
2) гаризаны кабул итү һәм теркәү;
3) муниципаль хезмәт нәтиҗәләрен әзерләү һәм бирү;
3.1.2. Муниципаль хезмәт күрсәтү буенча гамәлләр эзлеклелеге Блок-схемасы 2 нче кушымтада тәкъдим ителгән.

3.2. Гариза бирүчегә консультация бирү

3.2.1. Гариза бирүче шәхсән һәм (яки) телефон аша Башкарма комитетка муниципаль хезмәт күрсәтү тәртибе турында консультацияләр алу өчен мөрәҗәгать итә.
Башкарма комитет секретаре гариза бирүчегә, шул исәптән, муниципаль хезмәт алу өчен кирәкле документларның составы, формасы һәм эчтәлеге буенча консультацияләр бирә һәм кирәк булганда гариза бланкын тутыруда ярдәм күрсәтә.
Әлеге пункт белән билгеләнә торган процедура гариза бирүче мөрәҗәгать иткән көндә башкарыла.
Процедураның нәтиҗәсе: тәкъдим ителгән документларның составы, формасы һәм эчтәлеге буенча консультацияләр, кисәтүләр.

3.3. Гариза кабул итү һәм теркәү

3.3.1. Гариза бирүче шәхсән үзе нотариаль гамәлләр кылу турында ышанычнамә таныклыгы буенча язмача гариза бирә һәм әлеге регламентның 2.5 пункты нигезендә авыл җирлеге башкарма комитетына документлар тапшыра.
3.3.2. Башкарма комитет секретаре:
гариза бирүченең шәхесен билгеләү;
гариза бирүченең вәкаләтләрен тикшерү (ышаныч кәгазе буенча эш иткән очракта);
әлеге Регламентның 2.5 пунктында каралган документларның булу-булмавын тикшерү;
тапшырылган документларның билгеләнгән таләпләргә туры килүен тикшерү (документларның күчермәләрен тиешенчә рәсмиләштерү, документларда ялгыш язылганны бозып төзәтүләр, өстәп язулар, сызылган сүзләр һәм башка килешенмәгән төзәтүләр булмау).
Кисәтүләр булмаган очракта Башкарма комитет секретаре түбәндәгеләрне башкара:
гаризаны кабул итү һәм аны махсус журналда теркәү;
гариза бирүчегә документларны кабул итү датасы, бирелгән керү номеры, муниципаль хезмәт күрсәтүнең датасы һәм вакыты турында билге белән гаризаның күчермәсен тапшыру.
Әлеге Регламентның 2.8 пунктында каралган документларны кабул итүдән баш тарту өчен нигезләр булган очракта, документларны кабул итүче Башкарма комитет секретаре гариза бирүчегә гаризаны теркәү өчен каршылыклар булу турында хәбәр итә һәм аңа тапшырылган документларда ачыкланган җитешсезлекләрне язмача аңлатып, документларны кире кайтара.
Процедураларның нәтиҗәсе: гражданнан кабул ителгән мөрәҗәгать яки гариза бирүчегә кире кайтарылган документлар.

3.4. Муниципаль хезмәт нәтиҗәләрен әзерләү һәм бирү

3.4.1. Башкарма комитет секретаре гаризаны теркәгәннән соң башкара:

гаризага кушып бирелә торган документлардагы мәгълүматларны тикшерү;

әлеге Регламентның 2.9 пунктында каралган хезмәт күрсәтүдән баш тарту өчен нигезләрнең булуын тикшерү.

Хезмәт күрсәтүдән баш тарту өчен нигезләр булган очракта, Башкарма комитет җитәкчесе урынбасары гариза бирүчегә баш тарту сәбәпләре турында хәбәр итә һәм әлеге Регламентның 3.5 пунктында каралган процедураларны башкара.

Нотариаль гамәлне кичектерү өчен нигезләр булган очракта, Башкарма комитет секретаре әлеге Регламентның 3.6 пунктында каралган процедураларны гамәлгә ашыра.

Муниципаль хезмәт күрсәтүдән баш тарту өчен нигезләр булмаган очракта, Башкарма комитет секретаре:

нотариаль гамәлләр кылган өчен түләүнең дөреслеген тикшерә (дәүләт пошлинасы турында мәгълүмат бирү турындагы соратуны ведомствоара электрон багланышлар системасы аша электрон формада җибәрү юлы белән).

3.3-3.4 пунктлары белән билгеләнә торган процедуралар гариза бирүче мөрәҗәгать иткән мизгелдән 30 минут эчендә гамәлгә ашырыла.

Процедураларның нәтиҗәсе: нотариаль ышаныч таныклыгы.

3.4.2. Башкарма комитет секретаре хезмәт күрсәтүдән баш тарту турында карар кабул ителгән очракта, нотариаль гамәлләр кылудан баш тарту турында карар чыгара. Карар гариза бирүчегә почта аша җибәрелә.

Әлеге пункт белән билгеләнә торган процедуралар гариза бирүче хезмәт күрсәтүне сорап мөрәҗәгать иткәннән соң биш көннән дә соңга калмыйча гамәлгә ашырыла.

Процедураларның нәтиҗәсе: гариза бирүчегә җибәрелгән нотариаль гамәлләр кылудан баш тарту турында карар.

3.5. Нотариаль гамәл кылуны кичектерү

3.5.1. Башкарма комитет секретаре нотариаль гамәлләр кылуны түбәндәге очракларда кичектерергә мөмкин:

физик һәм юридик затлардан өстәмә мәгълүмат сoратып алу зарурилыгы;

экспертизага документлар җибәрү;

әлеге гамәлләрне кылуга каршы каршылыклары булмау турында кызыксынган затлардан сорашырга кирәк булса.

Башкарма комитет секретаре гариза бирүчегә нотариаль гамәлләр кылуның кичектерелүе турында хәбәр итә.

Әлеге пункт белән билгеләнә торган процедуралар гариза бирүче мөрәҗәгать иткән көнне башкарыла.

Процедураларның нәтиҗәсе: гариза бирүчегә нотариаль гамәл кылуның кичектерелүе турында хәбәр итү.

3.5.2. Башкарма комитет секретаре, нотариаль гамәл кылуны кичектерү турында карар кабул ителгәннән соң, өстәмә мәгълүмат алу өчен кирәкле сорату әзерли һәм тиешле органга яки кызыксынган затка җибәрә.

Әлеге пункт белән билгеләнә торган процедуралар гариза бирүче мөрәҗәгать иткән мизгелдән биш көннән дә соңга калмыйча гамәлгә ашырыла.

Процедураларның нәтиҗәсе: тиешле органга яки кызыксынган затка җибәрелгән сорату.

3.5.3. Башкарма комитет секретаре, соратуларга җаваплар килгәннән соң, гариза бирүчегә хәбәр итә һәм 3.3- 3.4. пунктларда билгеләнгән тәртиптә хезмәт күрсәтә.

3.6. Муниципаль хезмәтне күпфункцияле үзәк, күпфункцияле үзәкнең читтәге эш урыны аша күрсәтү.

КФҮдә, КФҮнең читтәге эш урыннарында муниципаль хезмәт күрсәтелми.

3.7. Техник хаталарны төзәтү.

3.7.1. Муниципаль хезмәт нәтиҗәсе булган документта техник хата ачыкланган очракта, гариза бирүче Башкарма комитетка түбәндәгеләрне тапшыра:

техник хатаны төзәтү турында гариза (1 нче кушымта);

гариза бирүчегә муниципаль хезмәт күрсәтү нәтиҗәсе буларак бирелгән техник хаталы документ;

техник хата булуын таныклаучы юридик көчкә ия документлар.

Документта күрсәтелгән мәгълүматларда техник хаталарны төзәтү турында гариза гариза бирүче (вәкаләтле вәкил) тарафыннан шәхсән яки почта аша (шул исәптән электрон почта аша), яисә дәүләт һәм муниципаль хезмәтләрнең бердәм порталы яки дәүләт һәм муниципаль хезмәтләр күрсәтүнең күпфункцияле үзәге аша тапшырыла.

3.7.2. Башкарма комитет секретаре техник хатаны төзәтү турында гариза кабул итә, теркәлгән документлар белән гариза терки.

Әлеге пункт белән билгеләнә торган процедура гариза теркәлгәннән соң, бер көн эчендә гамәлгә ашырыла.

Процедураның нәтиҗәсе: кабул ителгән һәм теркәлгән гариза.

3.7.3. Башкарма комитет секретаре документларны карый һәм хезмәт нәтиҗәсе булган документка төзәтмәләр кертү максатларында әлеге Регламентның 3.4 пунктында каралган процедураларны гамәлгә ашыра, төзәтелгән документны мөрәҗәгать итүчедән (вәкаләтле вәкилгә) техник хата булган документның оригиналын тартып алу белән шәхсән үзе бирә.

Әлеге пункт белән билгеләнә торган процедура техник хата ачыкланганнан яки теләсә кайсы кызыксынган заттан җибәрелгән хата турында гариза алганнан соң өч көн эчендә гамәлгә ашырыла.

гариза бирүчегә бирелгән (җибәрелгән) документ.

4. Муниципаль хезмәт күрсәтүне контрольдә тоту тәртибе һәм формалары

4.1. Муниципаль хезмәт күрсәтүнең тулылыгын һәм сыйфатын контрольдә тоту гариза бирүчеләрнең хокукларын бозу очракларын ачыклау һәм бетерү, муниципаль хезмәт күрсәтү процедураларының үтәлешен тикшерү, җирле үзидарә органнарындагы вазыйфаи затларның гамәлләре (гамәл кылмаулары) буенча карарлар әзерләүне үз эченә ала.

Административ процедураларның үтәлешен контрольдә тоту формаларына түбәндәгеләр керә:

1) муниципаль хезмәт күрсәтү буенча документ проектларын тикшерү һәм килештерү. Тикшерү нәтиҗәсе булып проектларны имзалау тора;

2) билгеләнгән тәртиптә эш башкаруны алып бару буенча тикшерүләр үткәрү;

3) муниципаль хезмәт күрсәтү процедураларының үтәлеше буенча билгеләнгән тәртиптә контроль тикшерүләр үткәрү.

Контроль тикшерүләр план буенча (җирле үзидарә органы эшчәнлегенең ярты еллык яки еллык планнары нигезендә башкарыла) һәм планнан тыш булырга мөмкин. Тикшерүләр уздырганда муниципаль хезмәт күрсәтү белән бәйле барлык мәсьәләләр (комплекслы тикшерүләр) яки гариза бирүченең конкрет мөрәҗәгате буенча каралырга мөмкин.

Муниципаль хезмәт күрсәткәндә һәм карарлар кабул иткәндә гамәлләрнең үтәлешен контрольдә тоту максатыннан Башкарма комитет җитәкчесенә муниципаль хезмәт күрсәтү нәтиҗәләре турында белешмәләр тапшырыла.

4.2. Муниципаль хезмәт күрсәтү буенча административ процедуралар тарафыннан билгеләнгән гамәлләр эзлеклелеген башкаруны агымдагы тикшерү Башкарма комитет җитәкчесе тарафыннан башкарыла.

4.3. Агымдагы тикшерүне гамәлгә ашыручы вазыйфаи затлар исемлеге җирле үзидарә органының структур бүлекчәләре турында нигезләмәләр һәм вазыйфаи регламентлар белән билгеләнә.

Үткәрелгән тикшерүләр нәтиҗәләре буенча гариза бирүчеләрнең хокукларын бозулар ачыкланган очракта, гаепле затлар Россия Федерациясе законнары нигезендә җаваплылыкка тартыла.

4.4. Җирле үзидарә органы җитәкчесе гариза бирүчеләрнең мөрәҗәгатьләрен вакытында карап тикшермәгән өчен җаваплы.

Җирле үзидарә органы җитәкчесе әлеге Регламентның 3 бүлегендә күрсәтелгән административ гамәлләрне вакытында һәм (яки) тиешенчә үтәмәгән өчен җаваплы.

Муниципаль хезмәт күрсәтү барышында кабул ителә торган (гамәлгә ашырыла торган) карарлар һәм гамәлләр (гамәл кылмау) өчен вазыйфаи затлар һәм башка муниципаль хезмәткәрләр законда билгеләнгән тәртиптә җаваплы.

4.5. Муниципаль хезмәт күрсәтүне гражданнар, аларның берләшмәләре һәм оешмалары тарафыннан тикшереп тору муниципаль хезмәт күрсәткәндә эшчәнлекнең ачыклыгы, муниципаль хезмәт күрсәтү тәртибе турында тулы, актуаль һәм ышанычлы мәгълүмат алу һәм муниципаль хезмәт күрсәтү процессында мөрәҗәгатьләрне (шикаятьләрне) судка кадәр карау мөмкинлеге аша гамәлгә ашырыла.

5. Муниципаль хезмәт күрсәтүче органнарның, шулай ук аларның вазыйфаи затларының, муниципаль хезмәткәрләренең карарларына һәм гамәлләренә (гамәл кылмауларына) карата судка кадәр (судтан тыш) шикаять бирү тәртибе

5.1. Муниципаль хезмәттән файдаланучылар муниципаль хезмәт күрсәтүдә катнашучы Башкарма комитет хезмәткәрләренең гамәлләренә (гамәл кылмауларына) судка кадәрге тәртиптә Башкарма комитетка яки муниципаль берәмлек Советына шикаять бирергә хокуклы.

Гариза бирүче шул исәптән түбәндәге очракларда шикаять белән мөрәҗәгать итә ала:

1) гариза бирүченең муниципаль хезмәт күрсәтү турындагы гаризасын теркәү вакытын бозу;

2) муниципаль хезмәт күрсәтү вакытын бозу;

3) гариза бирүчедән муниципаль хезмәт күрсәтү өчен Россия Федерациясе, Татарстан Республикасы, Кукмара муниципаль районы норматив хокукый актларында тәкъдим итү яки гамәлгә ашыру каралмаган документлар яки мәгълүмат яисә гамәлләр таләп итү;

4) гариза бирүчедән муниципаль хезмәт күрсәтү өчен Россия Федерациясе, Татарстан Республикасы, Кукмара муниципаль районы норматив хокукый актлары белән аларны бирү каралган документларны кабул итүдән баш тарту;

5) баш тарту нигезләре федераль законнарда һәм алар нигезендә кабул ителгән Россия Федерациясенең, Татарстан Республикасының, Кукмара муниципаль районының башка норматив хокукый актларында каралмаган булса, муниципаль хезмәт күрсәтүдән баш тарту;

6) муниципаль хезмәт күрсәткәндә гариза бирүчедән Россия Федерациясе, Татарстан Республикасы, Кукмара муниципаль районы норматив хокукый актлары белән каралмаган түләү хезмәте таләп итү;

7) Башкарма комитетның, Башкарма комитетның вазыйфаи затының муниципаль хезмәт күрсәтү нәтиҗәсендә бирелгән документларда җибәрелгән басмадагы хаталарны һәм хаталарны төзәтүдән баш тартуы яисә мондый төзәтмәләрнең билгеләнгән срогын бозу;

8) муниципаль хезмәт күрсәтү нәтиҗәләре буенча документлар бирү вакытын яки тәртибен бозу;

9) муниципаль хезмәтләр күрсәтүне туктатып тору, әгәр туктатып тору нигезләре федераль законнар һәм алар нигезендә кабул ителгән Россия Федерациясенең бүтән норматив хокукый актлары, Татарстан Республикасы законнары һәм башка норматив хокукый актлары, муниципаль хокукый актлары белән каралмаган булса.

10) г гариза бирүчедән муниципаль хезмәт күрсәткәндә яисә дәүләт һәм «Муниципаль хезмәтләр күрсәтүне оештыру турында» 2010 елның 27 июлендәге 210-ФЗ номерлы Федераль законның 7 статьясындагы 1 өлешенең 4 пунктында каралган очраклардан тыш муниципаль хезмәт күрсәткәндә муниципаль хезмәт күрсәтү өчен кирәкле документларны кабул итүдән беренчел баш тартканда аларның булмавы һәм (яки) дөрес түгеллеге күрсәтелмәгән документлар яисә мәгълүмат таләп итү.

5.2. Шикаять язмача кәгазьдә, электрон формада бирелә

Муниципаль хезмәт күрсәтүче органның, муниципаль хезмәт күрсәтүче органның вазыйфаи затының, муниципаль хезмәт күрсәтүче орган җитәкчесенең карарларына һәм гамәлләренә (гамәл кылмауларына) шикаять почта аша, күпфункцияле үзәк аша, «Интернет» мәгълүмат-телекоммуникация челтәреннән, муниципаль хезмәт күрсәтүче органның рәсми сайтыннан, дәүләт һәм муниципаль хезмәтләрнең бердәм порталыннан яисә дәүләт һәм муниципаль хезмәтләрнең региональ порталыннан файдаланып җибәрелергә мөмкин, шулай ук мөрәҗәгать итүченең шәхси кабул итү вакытында кабул ителергә мөмкин.

5.3. Шикаятьне карау срогы – аны теркәгәннән соң унбиш эш көне эчендә. Муниципаль хезмәт күрсәтүче органның, муниципаль хезмәт күрсәтүче органдагы вазыйфаи затының гариза бирүчедән документлар кабул итүдән яисә җибәрелгән ялгыш һәм хаталарны төзәтүдән баш тартуына яисә мондый төзәтмәләрнең билгеләнгән срогын бозуга шикаять биргән очракта – аны теркәгән көннән соң биш эш көне эчендә.

5.4. Шикаять үз эченә түбәндәге мәгълүматны алырга тиеш:

1) карарларына һәм гамәлләренә (гамәл кылмауларына) карата шикаять белдерелә торган хезмәт күрсәтүче органның, хезмәт күрсәтүче органның вазыйфаи затының яисә муниципаль хезмәткәренең исеме;

2) гариза бирүче физик затның фамилиясе,исеме, атасының исеме (соңгысы − булган очракта), яшәү урыны турында мәгълүматяисә гариза бирүче юридик затның атамасы, аның урнашкан урыны турындамәгълүмат, шулай ук элемтә өчен телефон номер(-лар)ы, гариза бирүчегә җавапҗибәрелергә тиешле электрон почта адресы (булган очракта) һәм почта адресы;

3) муниципаль хезмәт күрсәтүче органның, муниципаль хезмәт күрсәтүче органның вазыйфаи затының, яки муниципаль хезмәткәрнең шикаять ителүче карарлары һәм гамәлләре (гамәл кылмаулары) турында мәгълүматлар;

4) гариза бирүченең хезмәт күрсәтүче органның, хезмәт күрсәтүче органдагы вазыйфаи затның яисә муниципаль хезмәткәрнең карары һәм гамәле (гамәл кылмавы) белән килешмәвенә нигез булган дәлилләр.

5.5. Шикаятькә анда бәян ителгән хәлләрне раслый торган документларның күчермәләре беркетеп бирелергә мөмкин. Бу очракта шикаятьтә аңа беркетеп бирелә торган документлар исемлеге китерелә.

5.6. Шикаять аны бирүче муниципаль хезмәттән файдаланучы зат тарафыннан имзалана.

5.7. Шикаятьне карау нәтиҗәләре буенча Башкарма комитет җитәкчесе (авыл җирлеге башлыгы) түбәндәге карарларның берсен кабул итә:

1) шикаять канәгатьләндерелә, шул исәптән кабул ителгән карарны юкка чыгару, дәүләт хезмәте күрсәтү нәтиҗәсендә бирелгән документларда җибәрелгән басмадагы хаталарны һәм хаталарны төзәтү, гариза бирүчегә Россия Федерациясе норматив хокукый актларында, Татарстан Республикасы норматив хокукый актларында, муниципаль хокукый актларда алынуы каралмаган акчаларны кире кайтару рәвешендә дә;

2) шикаятьне канәгатьләндерүдән баш тарта.

Әлеге пунктта күрсәтелгән карар кабул ителгән көннән соң килә торган көннән дә соңга калмыйча, гариза бирүчегә язма рәвештә һәм, гариза бирүченең теләге буенча, электрон формада шикаятьне карап тикшерү нәтиҗәләре турында дәлилләнгән җавап җибәрелә.

Шикаятьне канәгатьләндерелергә тиешле дип тану очрагында, гариза бирүчегә муниципаль хезмәт күрсәткәндә ачыкланган җитешсезлекләрне кичекмәстән бетерү максатларында Башкарма комитет тарафыннан башкарыла торган гамәлләр турында мәгълүмат бирелә, шулай ук китерелгән уңайсызлыклар өчен гафу үтенелә һәм, муниципаль хезмәт күрсәтү максатларында, гариза бирүчегә кирәк булган алдагы гамәлләр турында мәгълүмат күрсәтелә.

Шикаятьне канәгатьләндерелергә тиеш түгел дип тапкан очракта, гариза бирүчегә җавапта кабул ителгән карарның сәбәпләре турында дәлилләнгән аңлатмалар, шулай ук кабул ителгән карарга шикаять бирү тәртибе турында мәгълүмат бирелә.

5.8. Шикаятьне карап тикшерү барышында яисә карап тикшерү нәтиҗәләре буенча административ хокук бозу составы яки җинаять билгеләре ачыкланган очракта, шикаятьләрне карап тикшерү буенча вәкаләтле вазифаи зат, хезмәткәр булган материалларны кичекмәстән прокуратура органнарына җибәрә.

1 нче кушымта

Руководителю Исполнительного комитета ______________ муниципального района Республики Татарстан

:___________________________

Техник хатаны төзәтү турында гариза

Муниципаль хезмәт күрсәтү барышында җибәрелгән хата турында хәбәр итәм ____

(хезмәт исеме)

Язылган:____ ____

Дөрес мәгълүматлар: ____ ____

Җибәрелгән техник хатаны төзәтүегезне һәм муниципаль хезмәт күрсәтү нәтиҗәсе булып торган документка тиешле үзгәрешләр кертүегезне сорыйм.

Түбәндәге документларны терким:

1.

2.

3.

Техник хатаны төзәтү турында гаризадан баш тарту хакында карар кабул ителгән очракта, мондый карарны җибәрүегезне сорыйм:

электрон документны E-mail адресына җибәрү юлы белән: ________________;

расланган күчермә рәвешендә кәгазьдә почта аша түбәндәге адреска җибәрү юлы белән: ____.

Муниципаль хезмәт күрсәтү максатыннан, алар нигезендә муниципаль хезмәт күрсәтә торган орган тарафыннан карарлар кабул ителүне исәпкә алып, шул исәптән автоматлаштырылган тәртиптә, шәхси мәгълүматларны эшкәртүгә (җыю, системалаштыру, туплау, саклау, аныклау (яңарту, үзгәртү), куллану, тарату (шул исәптән тапшыру), шәхси мәгълүматларны күрсәтмәү, блокировкалау, юк итү, шулай ук муниципаль хезмәт күрсәтү кысаларында шәхси мәгълүматларны эшкәртү өчен кирәкле башка гамәлләр), шул исәптән автоматлаштырылган режимда, муниципаль хезмәт күрсәтүче орган тарафыннан карарлар кабул итүне дә кертеп, ризалашам, шәхси мәгълүматларны эшкәртүгә мин тәкъдим иткән затның ризалыгын да раслыйм.

Гаризада язылган, минем шәхесемә һәм мин тәкъдим иткән затка кагылышлы, шулай ук түбәндә минем тарафтан язылган мәгълүматларның дөрес булуын раслыйм. Гаризага беркетеп бирелгән документлар (документларның күчермәләре) Россия Федерациясе законнары белән билгеләнгән таләпләргә туры килә, гариза бирү вакытына әлеге документлар гамәлдә һәм алардагы мәгълүматлар дөрес.

______________________ телефоны аша миңа тәкъдим ителгән муниципаль хезмәтләрнең сыйфатын бәяләү буенча сораштыруда катнашырга ризалык бирәм:

______________ ________________ (________________)

(дата) (имза) (фамилиясе, исеме, атасының исеме)

2 нче кушымта

Муниципаль хезмәт күрсәтү буенча гамәлләр эзлеклелеге блок-схемасы

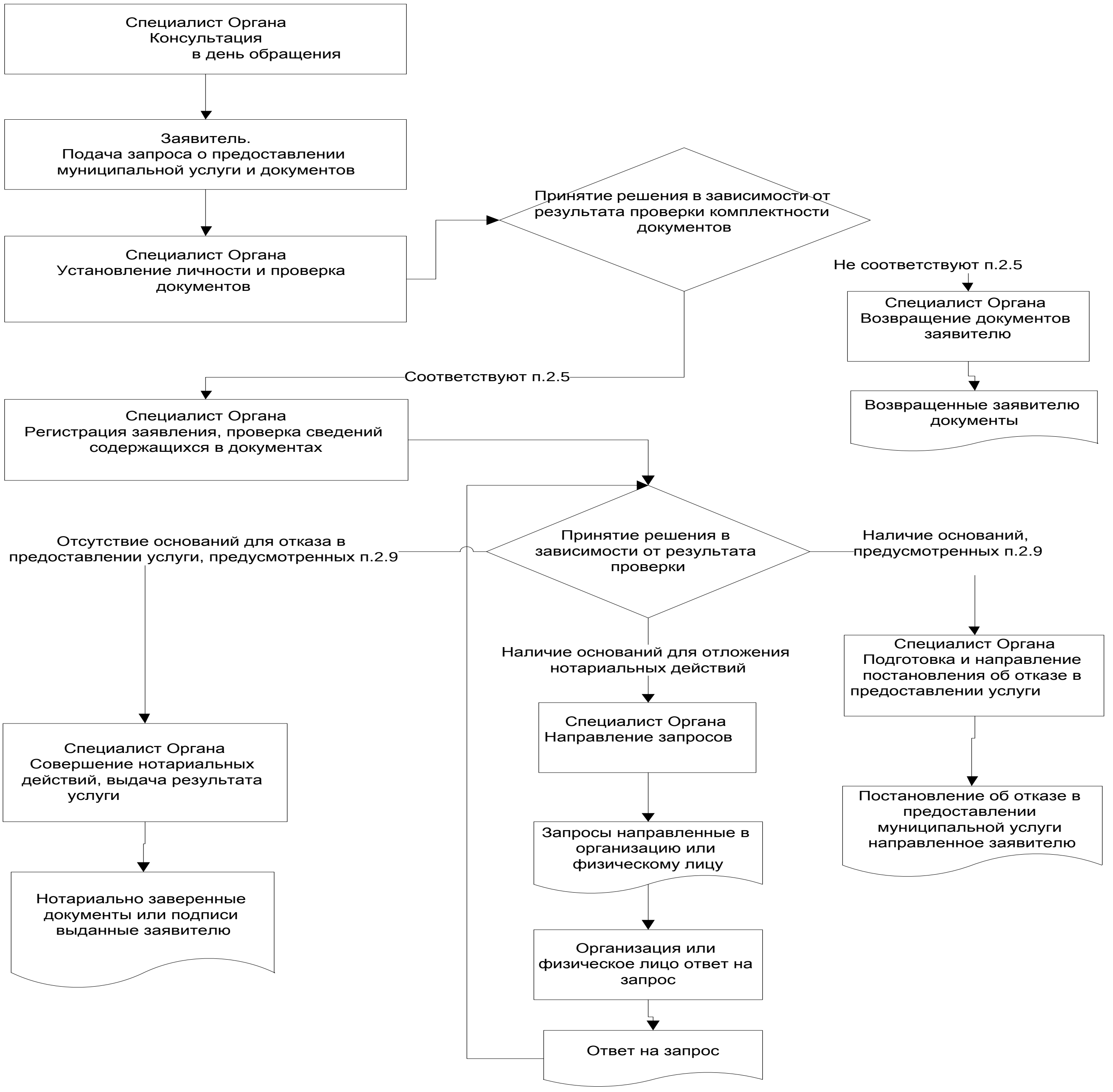

3 нче кушымта

Муниципаль хезмәт күрсәтү өчен җаваплы һәм аның үтәлешен контрольдә тотучы вазифаи затларының реквизитлары

Кукмара муниципаль районы Березняк авыл башкарма комитеты

Вазыйфасы	Телефон	Электрон адресы
Башкарма комитет җитәкчесе	8 (84364) 35-2-02	Berez.Kuk@tatar.ru
Секретарь	8 (84364) 35-2-02	Berez.Kuk@tatar.ru

Муниципаль хезмәт күрсәтүне контрольдә тотучы вазыйфаи затларның реквизитлары

Вазыйфасы	Телефон	Электрон адресы
Авыл җирлеге башлыгы	8 (84364) 35-2-02	Berez.Kuk@tatar.ru

Березняк авыл башкарма комитеты карарына 4 нче кушымта 01.10.2020 ел 6 номерлы

Агачлар һәм куаклар кисүгә, ябалдашларын кисүгә яки утыртуга рөхсәт бирү буенча муниципаль хезмәт күрсәтүнең административ регламенты

1. Гомуми нигезләмәләр

1.1. Муниципаль хезмәт күрсәтүнең әлеге административ регламенты (алга таба – Регламент) агачлар һәм куаклар кисүгә, ябалдашларын кисүгә яки утыртуга рөхсәт бирү буенча муниципаль хезмәт күрсәтүнең (алга таба-муниципаль хезмәт) стандартын һәм тәртибен билгели.

1.2. Муниципаль хезмәттән файдаланучылар: физик һәм юридик затлар (алга таба – гариза бирүче).

1.3. Муниципаль хезмәт Татарстан Республикасы Кукмара муниципаль районы Березняк авыл башкарма комитеты (алга таба – Башкарма комитет) тарафыннан күрсәтелә.

Муниципаль хезмәт башкаручы – Башкарма комитет.

1.3.1. Башкарма комитетның урнашу урыны: 422117, ТР, Кукмара районы, Березняк авылы, Ленин урамы, 17 нче йорт.

Эш графигы:

дүшәмбе – җомга: 7.30 дән 16.30 гә кадәр;

шимбә, якшәмбе: ял көннәре.

Ял һәм ашау өчен тәнәфес вакыты эчке хезмәт тәртибе кагыйдәләре белән билгеләнә.

Белешмәләр өчен телефон: 8(84364) 35-2-02

Керү шәхесне раслаучы документлар буенча.

1.3.2. «Интернет» мәгълүмат-телекоммуникация челтәрендә (алга таба – «Интернет " челтәре) Кукмара муниципаль районы порталындагы авыл җирлеге сайтының адресы: (http://kukmor.tatarstan.ru) «Авыл җирлекләре» бүлекчәсе.

1.3.3. Муниципаль хезмәт турындагы мәгълүматны түбәндәге ысуллар белән алырга мөмкин:

1) Гариза бирүчеләр белән эшләү өчен, Башкарма комитет биналарында урнашкан муниципаль хезмәт турында визуаль һәм текстлы мәгълүматны үз эченә алган мәгълүмат стендлары аша;

Татарстан Республикасы дәүләт телләрендәге хәбәрләр әлеге Регламентның 1.1, 1.3.1, 2.3, 2.5, 2.8, 2.10, 2.11, 5.1 пунктларындагы (пунктчалардагы) муниципаль хезмәт күрсәтү турында мәгълүматны үз эченә ала;

2) «Интернет» челтәре аша http://kukmor.tatarstan.ru сайтында;

3) Татарстан Республикасы дәүләт һәм муниципаль хезмәтләр Порталында (http://uslugi. tatar.ru/) (алга таба – Региональ портал);

4) дәүләт һәм муниципаль хезмәтләр (функцияләр) Бердәм порталында (http:// www.gosuslugi.ru/ (http:// www.gosuslugi.ru/) (алга таба – Региональ портал);

5. Башкарма комитетта:

телдән мөрәҗәгать иткәндә – шәхсән яки телефон аша;

язмача (шул исәптән электрон документ формасында) мөрәҗәгать иткәндә – кәгазьдә почта аша, электрон рәвештә – электрон почта аша.

1.3.4. Муниципаль хезмәт күрсәтү мәсьәләләре буенча мәгълүмат Башкарма комитет белгече тарафыннан муниципаль районның рәсми сайтында һәм Башкарма комитет биналарында, гариза бирүчеләр белән эшләү өчен, мәгълүмати стендларда урнаштырыла.

1.4. Муниципаль хезмәт күрсәтү түбәндәгеләр нигезендә гамәлгә ашырыла:

Россия Федерациясенең 2001 елның 25 октябрендәге 136-ФЗ номерлы Җир кодексы (алга таба – РФ ҖК) (РФ законнары җыелмасы, 29.10.2001, №44, 4147 ст.);

2004 елның 29 декабрендәге 190-ФЗ номерлы Россия Федерациясе Шәһәр төзелеше кодексы (алга таба – РФ ШтК) (РФ законнары җыелмасы, 03.01.2005, №1 (1 өлеш), 16 ст.);

2006 елның 04 декабрендәге 200-ФЗ номерлы Россия Федерациясе Урман кодексы(алга таба – РФ Урман кодексы) (РФ законнары җыелмасы, 11.12.2006, №50, 5278 ст.);

«Әйләнә-тирә мохитне саклау турында» 2002 елның 10 гыйнварындагы 7-ФЗ номерлы Федераль закон (алга таба – 7-ФЗ номерлы Федераль закон) (РФ законнары җыелмасы, 14.01.2002, №2, 133 ст.);

«Россия Федерациясендә җирле үзидарә оештыруның гомуми принциплары турында» 2003 елның 6 октябрендәге 131-ФЗ номерлы Федераль закон (алга таба – 131-ФЗ номерлы Федераль закон) (РФ законнары җыелмасы, 06.10.2003, №40, 3822 ст.);

«Дәүләт һәм муниципаль хезмәтләр күрсәтүләрне оештыру турында» 2010 елның 27 июлендәге 210-ФЗ номерлы Федераль закон (алга таба – 210-ФЗ номерлы Федераль закон) (РФ законнары җыелмасы, 02.08.2010, №31, 4179 ст.);

«Татарстан Республикасында җирле үзидарә турында» 2004 елның 28 июлендәге 45-ЗРТ номерлы Татарстан Республикасы законы (алга таба – 45-ЗРТ номерлы ТР Законы) (Татарстан Республикасы, № 155-156, 03.08.2004);

Кукмара муниципаль районы Березняк авыл җирлеге Советының 2015 елның 3 апрелендәге 15 номерлы карары белән кабул ителгән Татарстан Республикасы Кукмара муниципаль районы Березняк авыл җирлеге Уставы (алга таба – Устав).

Кукмара муниципаль районы Березняк авыл җирлеге Советы карары белән расланган Татарстан Республикасы Кукмара муниципаль районы Березняк авыл башкарма комитетының 2006 елның 24 гыйнварындагы 1 номерлы (27.05.2015 ел, 22 номерлы үзгәрешләр белән) Нигезләмәсе (алга таба – БК турында Нигезләмә)

1.5. Әлеге регламентта түбәндәге терминнар һәм билгеләмәләр кулланыла:

агач кисү – агач кисү, аның янында тиешле җирләрдә яки җир кишәрлекләрендә агач һәм куакларның бер өлеше киселә;

дәүләт һәм муниципаль хезмәтләр күрсәтү буенча күпфункцияле үзәкнең читтә урнашкан эш урыны – Россия Федерациясе Хөкүмәтенең 2012 елның 22 декабрендәге «Дәүләт һәм муниципаль хезмәтләркүрсәтүнең күпфункцияле үзәкләре эшчәнлеген оештыру кагыйдәләрен раслаутурында» 1376 нчы номерлы карары белән расланган Дәүләт һәм муниципальхезмәтләр күрсәтүнең күпфункцияле үзәкләре эшчәнлеген оештыру кагыйдәләренең 34пункты нигезендә Татарстан Республикасы муниципаль районының (шәһәр округының) шәһәр яки авыл җирлегендә төзелгән дәүләт һәм муниципаль хезмәтләр күрсәтүбуенча күпфункцияле үзәгенең территориаль аерымланган структур бүлекчәсе (офисы);

- техник хата – муниципаль хезмәт күрсәтүче орган тарафыннан җибәрелгән һәм документка (муниципаль хезмәт күрсәтү нәтиҗәсе) кертелгән мәгълүматларның шулар нигезендә мәгълүматлар кертелгән документлардагы мәгълүматларга туры килмәвенә китергән хата (ялгыш язу, ялгыш басу, грамматик яки арифметик хата яисә шуңа охшаш хата);

Әлеге Регламентта муниципаль хезмәт күрсәтү турында гариза (алга таба – гариза) дигәндә муниципаль хезмәт күрсәтү турында сорату аңлашыла (27.07.2010 ел, №210-ФЗ Федераль законның 2 ст.2 п.). Гариза стандарт бланкта тутырыла (1 нче кушымта).

2. Муниципаль хезмәт күрсәтү стандарты

Муниципаль хезмәт күрсәтү стандартына карата таләп атамасы	Стандартка карата таләпләр эчтәлеге	Хезмәтне яки таләпне билгели торган норматив акт
2.1. Муниципаль хезмәт атамасы	Агачлар һәм куаклар кисүгә, ябалдашларын кисүгә яки утыртуга рөхсәт бирү	РФ Шәһәр төзелеше кодексы; РФ Җир кодексы
2.2. Турыдан-туры муниципаль хезмәт күрсәтә торган җирле үзидарә башкарма-боеру органы исеме	Татарстан Республикасы Кукмара муниципаль районы Березняк авыл башкарма комитеты	БК турында нигезләмә
2.3. Муниципаль хезмәт күрсәтү нәтиҗәсенең тасвирламасы	Агачлар һәм куаклар кисүгә, ябалдашларын кисүгә яки утыртуга рөхсәт (2 нче кушымта). Агачлар һәм куаклар кисүгә, ябалдашларын кисүгә яки утыртуга рөхсәт бирүдән баш тарту турында белдерү.	Тәртип
2.4. Муниципаль хезмәт күрсәтү вакыты, шул исәптән, муниципаль хезмәт күрсәтүдә катнашучы оешмаларга мөрәҗәгать итү кирәклеген исәпкә алып, туктатып тору мөмкинлеге Россия Федерациясе законнары белән каралган очракта, муниципаль хезмәт күрсәтүне туктатып тору вакыты	Агачлар һәм куаклар кисүгә, ябалдашларын кисүгә яки утыртуга рөхсәт, гариза бирү көнен дә кертеп, 13 көн[1] эчендә бирелә. Муниципаль хезмәт күрсәтү вакытын туктатып тору каралмаган. Муниципаль хезмәт нәтиҗәсе булган документ гариза бирүченең мөрәҗәгате көнендә гамәлгә ашырыла. Муниципаль хезмәт нәтиҗәсе булган документ гаризада күрсәтелгән элемтә ысулын кулланып (почта аша яки электрон адреска), муниципаль хезмәт нәтиҗәсен рәсмиләштерү һәм теркәү көнендә гамәлгә ашырыла	Тәртип
2.5. Муниципаль хезмәт күрсәтү өчен законнар яки башка норматив хокукый актлар нигезендә кирәкле документларның, шулай ук гариза бирүче тарафыннан тапшырылырга тиешле муниципаль хезмәтләр күрсәтү өчен кирәкле һәм мәҗбүри булган	1) Гариза: - кәгазьдә документ формасында; - Региональ портал аша мөрәҗәгать иткәндә, «Электрон имза турында» 2011 елның 06 апрелендәге 63-ФЗ номерлы Федераль закон таләпләре нигезендә имзаланган электрон формада; 2) Шәхесне раслаучы документлар;	Тәртип

[1] Муниципаль хезмәт күрсәтүнең вакыты административ процедураларны башкару өчен кирәкле иң кыска вакыт аралыкларын бергә кушудан чыгып билгеләнә. Административ процедураларның вакыты эш көннәрендә исәпләнә.

хезмәтләрнең тулы исемлеге, гариза бирүче тарафыннан аларны алу ысуллары, шул исәптән электрон формада да, аларны тапшыру тәртибе	3) Вәкилнең вәкаләтләрен раслый торган документ (әгәр гариза бирүче исеменнән вәкил эш итә икән); 4) Киселергә тиешле яшел үсентеләрне билгеләп, якындагы корылмаларга яки башка юнәлешләргә кадәр участок схемасы; 5) Әгәр җир кишәрлеге Бердәм дәүләт күчемсез милек реестрында теркәлмәгән булса, җир кишәрлегенә хокук билгели торган һәм хокук раслый торган документларның расланган күчермәләре; 6) Биналар һәм корылмалар төзегәндә габаритларга эләгә торган яшел үсентеләр киселгән очракта, расланган проект документлары; 7) Кагыла торган территорияләр хуҗалары белән яшел үсентеләрне кисү һәм күчереп утырту шартларын килештерү; 8) Яшел үсентеләрне утыртканда яисә күчереп утыртканда инженерлык челтәрләре вәкилләре белән җир эшләрен башкаруга ордер ачып килешү. Муниципаль хезмәт алу өчен гариза бланкын гариза бирүче Башкарма комитетка шәхсән мөрәҗәгать иткәндә ала ала. Бланкның электрон формасы Башкарма комитетның рәсми сайтында урнаштырылган. Гариза һәм аңа теркәп бирелә торган документлар гариза бирүче тарафыннан түбәндәге ысулларның берсе белән кәгазьдә тапшырылырга (җибәрелергә) мөмкин: шәхсән (гариза бирүче исеменнән ышанычнамә нигезендә эш итүче зат тарафыннан); почта аша. Гариза һәм документлар, шулай ук, көчәйтелгән квалификацияле электрон имза белән имзаланган электрон документлар рәвешендә гариза бирүче тарафыннан Региональ портал аша тапшырылырга (җибәрелергә) мөмкин	
2.6. Муниципаль хезмәт күрсәтү өчен, норматив хокукый актлар нигезендә кирәкле, дәүләт органнары, җирле үзидарә органнары һәм башка оешмалар	Ведомствоара бәйләнеш кысаларында алына: 1) Күчемсез милекнең Бердәм дәүләт реестрыннан (күчемсез милек объектына теркәлгән хокуклар турында һәркем өчен мөмкин булган мәгълүматлары булган) өземтә.	

карамагында булган һәм гариза бирүче аларны тапшырырга хокуклы документларның тулы исемлеге, шулай ук гариза бирүчеләр тарафыннан аларны алу ысуллары, шул исәптән электрон формада, аларны тапшыру тәртибе; әлеге документлар аның карамагында булган дәүләт органы, җирле үзидарә органы яисә оешма	Гариза бирүче тапшырырга хокуклы документларны алу ысуллары һәм тапшыру тәртибе әлеге Регламентның 2.5 пунктында билгеләнгән. Гариза бирүчедән дәүләт органнары, җирле үзидарә органнары һәм башка оешмалар карамагында булган югарыда санап кителгән документларны таләп итү тыела. Гариза бирүче тарафыннан югарыда күрсәтелгән мәгълүматларны үз эченә алган документларны тапшырмау гариза бирүчегә хезмәт күрсәтүдән баш тарту өчен нигез булып тормый.	
2.7. Муниципаль хезмәт күрсәтү өчен кирәкле документларны кабул итүне кире кагу өчен нигезләрнең тулы исемлеге	Документларны кабул итүдән баш тарту өчен нигезләр: 1) документларның тиешле булмаган зат тарафыннан тапшырылуы; 2) Тапшырылган документларның әлеге Регламентның 2.5 пунктында күрсәтелгән таләпләргә һәм документлар исемлегенә туры килмәве; 3) гГаризада һәм гаризага кушып бирелә торган документларда килешенмәгән төзәтмәләр, аларның эчтәлеген бертөсле аңлатырга мөмкинлек бирми торган җитди кимчелекләр булу; 4) Документларны тиешле булмаган органга тапшыру	
2.8. Муниципаль хезмәт күрсәтүне туктатып тору яки кире кагу өчен сәбәпләрнең тулы исемлеге	Хезмәт күрсәтүне туктатып тору өчен нигезләр каралмаган. Кире кагу өчен нигезләр: 1) Гариза бирүче тарафыннан документлар тулы күләмдә тапшырылмаган, йә гаризада һәм (яки) документларда тулы булмаган һәм (яки) дөрес булмаган мәгълүмат бар; 2) Әгәр тиешле документ гариза бирүче тарафыннан үз инициативасы белән тапшырылмаган булса, дәүләт хакимияте органының, җирле үзидарә органының яисә дәүләт хакимияте органына яисә җирле үзидарә органына караган оешманың муниципаль хезмәт күрсәтү өчен кирәкле документ һәм (яисә) мәгълүмат булмауны таныклаучы ведомствоара соратып алуга җаваплары керү; 3) Күрше җир кишәрлекләреннән файдаланучылар	Тәртип

	арасында агач һәм куакларны кисү, ябалдашларын кырку һәм утырту мәсьәләсе буенча бәхәс булу.	
2.9. Муниципаль хезмәт күрсәткән өчен алына торган дәүләт пошлинасы яки башка төрле түләү алу тәртибе, күләме һәм нигезләре	Муниципаль хезмәт бушлай күрсәтелә	
2.10. Муниципаль хезмәт күрсәтү өчен кирәкле һәм мәҗбүри булган хезмәтләр, шул исәптән, муниципаль хезмәтләр күрсәтүдә катнашучы оешмалар тарафыннан бирелгән (бирелә торган) документлар (документлар) турында белешмәләр исемлеге	Кирәкле һәм мәҗбүри хезмәтләр күрсәтү таләп ителми	
2.11. Дәүләт хезмәте күрсәтү өчен кирәкле һәм мәҗбүри булган хезмәтләр күрсәтү өчен түләү күләмен исәпләү методикасы турындагы мәгълүматны да кертеп, әлеге хезмәтне күрсәткән өчен түләү алу тәртибе, күләме һәм нигезләре	Кирәкле һәм мәҗбүри хезмәтләр күрсәтү таләп ителми	
2.12. Муниципаль хезмәттән, муниципаль хезмәт күрсәтүдә катнаша торган оешма тарафыннан күрсәтелә торган хезмәттән файдалану турында гариза биргәндә һәм мондый хезмәтләр күрсәтү нәтиҗәсен алганда чиратта көтүнең максималь вакыты	Чират булганда муниципаль хезмәт алуга гариза бирү – 15 минуттан да артмаска тиеш. Муниципаль хезмәт күрсәтү нәтиҗәсен алганда чиратта көтүнең максималь вакыты 15 минуттан артмаска тиеш	
2.13. Гариза бирүченең муниципаль хезмәттән һәм муниципаль хезмәт күрсәтүдә катнашучы оешма тарафыннан күрсәтелә торган хезмәттән файдалану турындагы гаризасын, шул исәптән электрон формада, теркәү вакыты һәм тәртибе	Гариза кабул ителгән вакыттан алып бер көн эчендә. Ял (бәйрәм) көнендә электрон формада алынган гариза ялдан (бәйрәмнән) соң килә торган эш көнендә теркәлә	
2.14. Муниципаль хезмәт күрсәтү залына, көтү залына, муниципаль хезмәт күрсәтү	Муниципаль хезмәт күрсәтү янгынга каршы система һәм янгын сүндерү системасы, документлар тутыру өчен кирәкле	

турында запросларны тутыру урыннарына, аларны тутыру үрнәкләренә һәм һәр муниципаль хезмәт күрсәтү өчен кирәкле документлар исемлегенә, мондый хезмәт күрсәтү тәртибе турында визуаль, текст һәм мультимедиа мәгълүматларын урнаштыру һәм рәсмиләштерү, шул исәптән федераль законнар һәм инвалидларны социаль яклау турында Татарстан Республикасы законнары нигезендә инвалидлар өчен күрсәтелгән объектларның үтемлелеген тәэмин итүгә карата таләпләр	җиһаз, мәгълүмат стендлары урнаштырылган биналарда һәм бүлмәләрдә гамәлгә ашырыла. Инвалидларның муниципаль хезмәт күрсәтү урынына тоткарлыксыз керү мөмкинлеге тәэмин ителә (бинага уңайлы керү-чыгу һәм аның эчендә хәрәкәт итү). Муниципаль хезмәт күрсәтү тәртибе турындагы визуаль, язма һәм мультимедияле мәгълүмат гариза бирүчеләр өчен уңайлы урыннарда, шул исәптән инвалидларның чикләнгән мөмкинлеген истә тотып урнаштырыла	
2.15. Муниципаль хезмәт күрсәтүнең һәркем өчен мөмкин булуы һәм сыйфаты күрсәткечләре, шул исәптән гариза бирүченең вазыйфаи затлар белән үзара хезмәттәшлеге һәм аларның дәвамлылыгы, дәүләт һәм муниципаль хезмәтләр күрсәтүнең күпфункцияле үзәгендә дәүләт һәм муниципаль хезмәтләр күрсәтүнең күпфункцияле үзәгенең читтән торып эш урыннарында муниципаль хезмәт алу мөмкинлеге, муниципаль хезмәт күрсәтүнең барышы турында, шул исәптән мәгълүмати-коммуникацион технологияләр аша да мәгълүмат алу мөмкинлеге	Муниципаль хезмәттән һәркем файдалана алуның күрсәткечләре: Башкарма комитет бинасының җәмәгать транспортыннан файдалану мөмкинлеге зонасында урнашуы; гариза бирүчеләрдән документлар кабул итүче белгечләрнең, шулай ук гариза бирүчеләрдән документлар кабул итү башкарыла торган урыннарның кирәкле санда булуы; мәгълүмати стендларда, «Интернет» челтәрендәге мәгълүмати ресурсларда, дәүләт һәм муниципаль хезмәтләрнең бердәм порталында муниципаль хезмәт күрсәтү ысуллары, тәртибе һәм сроклары турында тулы мәгълүмат булу; инвалидларга башка затлар белән беррәттән хезмәт алуга комачаулаучы каршылыкларны җиңеп чыгуда ярдәм күрсәтү. Муниципаль хезмәт күрсәтү сыйфаты түбәндәгеләрнең булмавы белән билгеләнә: гариза бирүчедән документлар кабул итеп алганда һәм аңа тапшырганда чират; муниципаль хезмәт күрсәтү срокларын бозу; муниципаль хезмәт күрсәтүче муниципаль хезмәткәрләрнең гамәлләренә (гамәл кылмауларына)	

	шикаятьләр; муниципаль хезмәт күрсәтүче муниципаль хезмәткәрләрнең мөрәҗәгать итүчеләргә карата тупас, игътибарсыз мөнәсәбәтенә карата шикаятьләр. Муниципаль хезмәт күрсәтү турында сорату биргәндә һәм муниципаль хезмәт күрсәтү нәтиҗәсен алганда, муниципаль хезмәт күрсәтүче вазыйфаи затның да, гариза бирүченең дә бер тапкыр үзара хезмәттәшлеге күздә тотыла. Аралашуның дәвамлылыгы регламент белән билгеләнә. Муниципаль хезмәт күрсәтүнең барышы турында мәгълүмат гариза бирүче тарафыннан kukmor.tatarstan.ru сайтыннан, дәүләт һәм муниципаль хезмәтләр күрсәтүнең бердәм порталында, КФҮдә алынырга мөмкин. Дәүләт һәм муниципаль хезмәтләр күрсәтүнең күпфункцияле үзәге (алга таба – КФҮ, КФҮнең читтәге эш урыннары аша муниципаль хезмәт күрсәтү башкарылмый. Муниципаль хезмәт экстерриториаль принцип буенча һәм комплекслы мөрәҗәгать составында күрсәтелми	
2.16. Башка, шул исәптән экстерриториаль принцип буенча муниципаль хезмәт күрсәтүнең үзенчәлекләрен исәпкә ала торган таләпләр (әгәр муниципаль хезмәт экстерриториаль принцип буенча бирелгән булса) һәм электрон формада муниципаль хезмәт күрсәтү үзенчәлекләре	Муниципаль хезмәт күрсәтүне электрон формада алу тәртибе турында консультацияне Интернет-кабул итү бүлмәсе аша яисә Татарстан Республикасы дәүләт һәм муниципаль хезмәтләр порталы аша алырга мөмкин. Муниципаль хезмәт электрон рәвештә күрсәтелгәндә, гариза бирүче түбәндәгеләргә хокуклы: а) бердәм порталда яки региональ порталда урнаштырылган муниципаль хезмәт күрсәтү тәртибе һәм сроклары турында мәгълүмат алырга; б) Төбәк порталындагы «Шәхси кабинет»тан файдаланып, гаризаның электрон формасын тутыру юлы белән муниципаль хезмәт күрсәтү турындагы гаризаны электрон документ рәвешендә тапшырырга. Региональ порталда «Шәхси кабинет» аша муниципаль хезмәт күрсәтү өчен кирәкле документлар җибәргәндә, көчәйтелгән квалификацияле электрон имза кулланыла. Гариза бирүче Россия Федерациясе Хөкүмәтенең 2012 елның	

	25 июнендәге 634 номерлы карарында каралган очракларда гади электрон имза кулланырга хокуклы; в) муниципаль хезмәт күрсәтү турында электрон формада тапшырылган гаризаларның үтәлеше турында мәгълүмат алырга; г) Төбәк порталы ярдәмендә муниципаль хезмәт күрсәтүнең сыйфатын бәяләргә; д) муниципаль хезмәт күрсәтү нәтиҗәсен электрон документ рәвешендә алырга; е) Бүлекнең, шулай ук аның вазыйфаи затларының, муниципаль хезмәткәрләрнең карарына һәм гамәленә (гамәл кылмавына) муниципаль районның рәсми сайты, бердәм портал һәм (яки) республика порталы, дәүләт һәм муниципаль хезмәтләр күрсәтүче органнар, аларның вазыйфаи затлары, дәүләт һәм муниципаль хезмәткәрләр тарафыннан башкарылган карарларга һәм гамәлләргә (гамәл кылмавына) судка кадәр (судтан тыш) шикаять бирү процессын тәэмин итә торган федераль дәүләт мәгълүмат системасы порталы аша шикаять бирергә.	

3. Административ процедураларның составы, эзлеклелеге һәм үтәү сроклары, аларны үтәү тәртибенә карата таләпләр, шул исәптән административ процедураларны электрон формада башкару үзенчәлекләре

3.1. Муниципаль хезмәт күрсәтүдәге гамәлләр тәртибен тасвирлау

3.1.1. Муниципаль хезмәт күрсәтү түбәндәге процедураларны үз эченә ала:

1) гариза бирүчегә консультация бирү;

2) гаризаны кабул итү һәм теркәү;

3) ведомствоара мөрәҗәгатьләрне формалаштыру һәм муниципаль хезмәт күрсәтүдә катнаша торган органнарга җибәрү;

4) комиссия актын төзү;

5) муниципаль хезмәт нәтиҗәсен әзерләү;

6) гариза бирүчегә муниципаль хезмәт нәтиҗәсен бирү.

3.2. Гариза бирүчегә консультация бирү

3.2.1. Гариза бирүче башкарма комитетка шәхсән, телефон һәм (яки) электрон почта аша муниципаль хезмәт күрсәтү тәртибе турында консультацияләр алу өчен мөрәҗәгать итәргә хокуклы.

Башкарма комитет секретаре гариза бирүчегә, шул исәптән, тәкъдим ителә торган документларның составы, формасы һәм муниципаль хезмәт алу өчен башка мәсьәләләр буенча консультацияләр бирә һәм кирәк булганда гариза бланкын тутыруда ярдәм күрсәтә.

Әлеге пункт белән билгеләнә торган процедуралар гариза бирүче мөрәҗәгать иткән көнне башкарыла.

Процедураларның нәтиҗәсе: тапшырыла торган документларның составы, формасы һәм рөхсәт алуның башка мәсьәләләре буенча бирелә торган консультацияләр.

3.3. Гариза кабул итү һәм теркәү

3.3.1. Гариза бирүче шәхсән үзе, ышанычлы зат аша муниципаль хезмәт күрсәтү турында язмача яки электрон формада гариза бирә һәм әлеге регламентның 2.5 пункты нигезендә документларны Башкарма комитетка тапшыра.

Гаризаны электрон формада кабул иткәндә, гаризаларны кабул итүгә җаваплы Башкарма комитет секретаре:

а) гаризаны электрон документ әйләнеше Системасында теркәүне тәэмин итә, шул ук вакытта гаризага «Ведомство тарафыннан кабул ителгән» яки «Эшкәртүдә» статуслары бирелә, бу исә Региональ порталның «Шәхси кабинетында» чагылыш таба;

б) бердәм порталга мөрәҗәгать итү юлы белән электрон култамганың чынбарлык шартларын үтәүне тикшерә (гариза бирүче тарафыннан көчәйтелгән квалификацияле электрон имза белән имзаланган документларның электрон үрнәкләре тапшырылган очракта).

Көчәйтелгән квалификацияле электрон култамганы тикшерү нәтиҗәсендә аның чынбарлыгы шартларын үтәмәү ачыкланмаса, Башкарма комитет секретаре гариза бирүчегә гаризада күрсәтелгән ысул белән Башкарма комитетка гариза кергән көннән соң килүче эш көненнән дә соңга калмыйча гаризаның теркәү номеры, гариза алу датасы, файлларның исемнәре,

аңа тапшырылган документлар исемлеге, муниципаль хезмәт нәтиҗәсен алу датасы булган гариза керү турында хәбәрнамәне җибәрә.

Көчәйтелгән квалификацияле электрон култамганы тикшерү нәтиҗәсендә аның чынбарлыгы шартларын үтәмәү ачыкланса, Башкарма комитет секретаре:

электрон формада кергән документларны кабул итүдән баш тарту турында карар кабул итә;

гариза бирүчегә, карар кабул итүгә нигез булып тора торган «Электрон култамга турында» 2011 елның 06 апрелендәге 63-ФЗ номерлы Федераль законның 11 статьясы пунктларын күрсәтеп, кабул ителгән карар турында электрон формада хәбәрнамә җибәрә Мондый хәбәрнамәгә Башкарма комитет җитәкчесе тарафыннан көчәйтелгән квалификацияле электрон имза салына, электрон документлар әйләнеше системасында теркәлә һәм Россия Федерациясе Хөкүмәтенең 2012 елның 25 августындагы 852 номерлы карары белән расланган Дәүләт һәм муниципаль хезмәтләрне алу өчен мөрәҗәгать иткәндә көчәйтелгән квалификацияле электрон култамгадан файдалану кагыйдәләренең 9 пунктында күрсәтелгән ысуллар белән җибәрелә.

3.3.2. Гаризалар кабул итүче Башкарма комитет секретаре түбәндәгеләрне башкара:

гариза бирүченең шәхесен билгеләү;

гариза бирүченең вәкаләтләрен тикшерү (ышаныч кәгазе буенча эш иткән очракта);

әлеге Регламентның 2.5 пунктында каралган документларның булу-булмавын тикшерү;

тапшырылган документларның билгеләнгән таләпләргә туры килүен тикшерү (документларның күчермәләрен тиешенчә рәсмиләштерү, документларда ялгыш язылганны бозып төзәтүләр, өстәп язулар, сызылган сүзләр һәм башка килешенмәгән төзәтүләр булмау).

Кисәтүләр булмаган очракта башкарма комитет секретаре түбәндәгеләрне башкара:

гаризаны кабул итү һәм аны махсус журналда теркәү;

документларны кабул итү датасы, бирелгән керүче номер, муниципаль хезмәт күрсәтүнең датасы һәм вакыты турындагы тамга куеп, тапшырылган документларның исемлегенең күчермәсен гариза бирүчегә тапшыру;

гаризаны Башкарма комитет җитәкчесенә карауга җибәрү.

Документларны кабул итүдән баш тарту өчен нигезләр булган очракта, документларны кабул итүче Башкарма комитет секретаре, гариза бирүчегә гаризаны теркәү өчен каршылыклар булу турында хәбәр итә һәм, документларны кабул итүдән баш тарту өчен ачыкланган нигезләрнең эчтәлеген язмача аңлатып, документларны кире кайтара.

Әлеге пункт белән билгеләнә торган процедуралар түбәндәге вакыт эчендә башкарыла:

гаризаны һәм документларны 15 минут эчендә кабул итү;

гариза кергән вакыттан аны бер көн эчендә теркәү.

Процедураларның нәтиҗәсе: Башкарма комитет җитәкчесенә карауга җибәрелгән кабул ителгән һәм теркәлгән гариза яки гариза бирүчегә кире кайтарылган документлар.

3.3.3. Башкарма комитет җитәкчесе гаризаны карый, башкаручыны билгели һәм гаризаны секретарьгә җибәрә.

Әлеге пункт белән билгеләнә торган процедура гариза теркәлгәннән соң, бер көн эчендә гамәлгә ашырыла.

Процедураның нәтиҗәсе: башкаручыга җибәрелгән гариза.

3.4. Муниципаль хезмәт күрсәтүдә катнашучы органнарга ведомствоара соратулар формалаштыру һәм җибәрү

3.4.1. Башкарма комитет секретаре ведомствоара электрон багланышлар системасы ярдәмендә электрон рәвештә Күчемсез мөлкәткә һәм аның белән алыш-бирешләргә хокукларның

бердәм дәүләт реестрыннан өземтә (күчемсез милек объектына теркәлгән хокуклар турында һәркем өчен мөмкин булган мәгълүматлар) бирү турында сорату җибәрә.

Әлеге пункт белән билгеләнә торган процедуралар муниципаль хезмәт күрсәтү турында гариза килгән вакыттан алып бер эш көне эчендә гамәлгә ашырыла.

Процедураның нәтиҗәсе: җибәрелгән мөрәҗәгать.

3.4.2. Мәгълүматлар белән тәэмин итүче белгечләр, ведомствоара электрон хезмәттәшлек системасы аша кергән документларны (белешмәләрне) тапшыралар яки муниципаль хезмәт күрсәтү өчен кирәкле документ һәм (яки) мәгълүмат булмавы турында хәбәрнамәләр җибәрәләр (алга таба – баш тарту турында хәбәрнамә).

Әлеге пунктта билгеләнә торган процедуралар органга яки документ һәм мәгълүмат бирүче оешмага ведомствоара сорату кергән көннән алып өч көн эчендә гамәлгә ашырыла.

Процедураларның нәтиҗәсе: Башкарма комитетка җибәрелгән документлар (белешмәләр) яки баш тарту турында хәбәрнамә.

3.5. Комиссия актын төзү

3.5.1.Башкарма комитет секретаре:

тапшырылган документлардагы белешмәләрнең дөреслеген тикшерү;

исәпкә алу эшен рәсмиләштерү (барлык документларны аерым папкага туплау);

хисап эшен, акт төзү өчен, комиссия каравына җибәрү.

Әлеге пункт белән билгеләнә торган процедуралар соратуларга җаваплар кергән вакыттан алып бер көн эчендә гамәлгә ашырыла.

Процедураларның нәтиҗәсе: комиссиягә җибәрелгән исәп эше.

3.5.2. Комиссия секретаре түбәндәгеләрне гамәлгә ашыра:

кергән документларны өйрәнү;

кисәргә, ябалдашларын кыркырга тиешле агач яки куакларның урнашу урыннарын карау яки утырту урынын карау датасын билгеләү;

комиссия әгъзаларына һәм гариза бирүчегә карау датасы турында белдерү.

Әлеге пункт белән билгеләнә торган процедуралар документлар кергән мизгелдән ике көн эчендә гамәлгә ашырыла.

Процедураларның нәтиҗәсе: комиссия әгъзаларына һәм гариза бирүчегә карау датасы турында хәбәр итү.

3.5.3. Билгеләнгән көнне комиссия урынга чыга һәм гариза бирүче катнашында киселергә тиешле агачларны карауны гамәлгә ашыра. Тикшерү нәтиҗәләре буенча тикшерү акты төзелә (3 нче кушымта).

Әлеге пункт белән билгеләнә торган процедуралар карау көнендә гамәлгә ашырыла.

Процедураларның нәтиҗәсе: Башкарма комитет секретаренә җибәрелгән тикшерү акты.

3.6. Муниципаль хезмәт күрсәтү нәтиҗәләрен әзерләү

3.6.1. Башкарма комитет секретаре комиссия тәкъдим иткән тикшерү акты нигезендә агач кисүгә рөхсәт проекты (алга таба – рөхсәт) яки муниципаль хезмәт күрсәтүдән баш тарту турында белдерү проекты (алга таба – хәбәрнамә) әзерли һәм Башкарма комитет җитәкчесенә килештерүгә җибәрә.

Әлеге пункт белән билгеләнә торган процедура тикшерү акты кергән мизгелдән ике көн эчендә гамәлгә ашырыла.

Процедураның нәтиҗәсе: имза куярга җибәрелгән рөхсәт (хәбәрнамә) проекты

3.6.2. Башкарма комитет җитәкчесе рөхсәтне (хәбәрнамәне) имзалый һәм, гариза бирүчегә бирү өчен, секретарьгә җибәрә.

Әлеге пункт белән билгеләнгән процедура алдагы процедура тәмамланганнан соң бер көн эчендә башкарыла.

Процедураның нәтиҗәсе: белгечкә җибәрелгән кул куелган рөхсәт (хәбәрнамә).

3.7. Гариза бирүчегә муниципаль хезмәт нәтиҗәсен бирү

3.7.1. Башкарма комитет секретаре рөхсәтне (хәбәрнамәне) терки һәм гариза бирүчегә тапшыра яки почта аша җибәрә.

Әлеге пункт белән билгеләнә торган процедуралар түбәндәге вакыт эчендә башкарыла:

15 минут эчендә – гариза бирүче шәхсән килгән очракта;

алдагы процедура тәмамланганнан соң бер көн эчендә, почта аша җавап җибәрелгән очракта.

Гакриза бирүче нәтиҗәне электрон рәвештә алу ысулын сайлаганда, гариза бирүчегә муниципаль хезмәт нәтиҗәсен электрон документ формасында җибәрә.

Процедураның нәтиҗәсе: бирелгән (җибәрелгән) хәбәрнамә.

3.8. Техник хаталарны төзәтү.

3.8.1. Муниципаль хезмәт нәтиҗәсе булган документта техник хата ачыкланган очракта, гариза бирүче башкарма комитетка түбәндәгеләрне тапшыра:

техник хатаны төзәтү турында гариза (4 нче кушымта);

гариза бирүчегә муниципаль хезмәт күрсәтү нәтиҗәсе буларак бирелгән техник хаталы документ;

техник хата булуын таныклаучы юридик көчкә ия документлар.

Документта күрсәтелгән мәгълүматларда техник хаталарны төзәтү турында гариза гариза бирүче (вәкаләтле вәкил) тарафыннан шәхсән яки почта аша (шул исәптән электрон почта аша), яисә дәүләт һәм муниципаль хезмәтләрнең бердәм порталы яки дәүләт һәм муниципаль хезмәтләр күрсәтүнең күпфункцияле үзәге аша тапшырыла.

3.8.2. Документларны кабул итү өчен җаваплы Башкарма комитет секретаре техник хатаны төзәтү турында гариза кабул итә, кушымта бирелгән документлар белән гаризаны терки һәм аларны Бүлеккә тапшыра.

Әлеге пункт белән билгеләнә торган процедура гариза теркәлгәннән соң, бер көн эчендә гамәләгә ашырыла.

Процедураның нәтиҗәсе: кабул ителгән һәм теркәлгән, Бүлек белгеченә карап тикшерүгә җибәрелгән гариза.

3.8.3. Бүлек белгече документларны карый һәм хезмәт нәтиҗәсе булган документка төзәтмәләр кертү максатларында әлеге Регламентның 3.6 пунктында каралган процедураларны гамәлгә ашыра, төзәтелгән документны, гариза бирүчедән (вәкаләтле вәкилдән) техник хата булган документның оригиналын тартып алып, шәхсән имза куйдырып бирә яки гариза бирүчегә почта аша (электрон почта аша) документ алу мөмкинлеге турында хат җибәрә.

Әлеге пункт белән билгеләнә торган процедура техник хата ачыкланганнан яки теләсә кайсы кызыксынган заттан җибәрелгән хата турында гариза алганнан соң өч көн эчендә гамәлгә ашырыла.

гариза бирүчегә бирелгән (җибәрелгән) документ.

4. Муниципаль хезмәт күрсәтүне контрольдә тоту тәртибе һәм формалары

4.1. Муниципаль хезмәт күрсәтүнең тулылыгын һәм сыйфатын контрольдә тоту гариза бирүчеләрнең хокукларын бозу очракларын ачыклау һәм бетерү, муниципаль хезмәт күрсәтү процедураларының үтәлешен тикшерү, җирле үзидарә органнарындагы вазыйфаи затларның гамәлләре (гамәл кылмаулары) буенча карарлар әзерләүне үз эченә ала.

Административ процедураларның үтәлешен контрольдә тоту формаларына түбәндәгеләр керә:

1) муниципаль хезмәт күрсәтү буенча документ проектларын тикшерү һәм килештерү. Тикшерү нәтиҗәсе булып проектларны имзалау тора;

2) эш башкаруны алып бару буенча билгеләнгән тәртиптә үткәрелә торган тикшерүләр;

3) муниципаль хезмәт күрсәтү процедураларының үтәлеше буенча билгеләнгән тәртиптә контроль тикшерүләр үткәрү.

Контроль тикшерүләр план буенча (җирле үзидарә органы эшчәнлегенең ярты еллык яки еллык планнары нигезендә башкарыла) һәм планнан тыш булырга мөмкин. Тикшерүләр уздырганда муниципаль хезмәт күрсәтү белән бәйле барлык мәсьәләләр (комплекслы тикшерүләр) яки гариза бирүченең конкрет мөрәҗәгате буенча каралырга мөмкин.

Агымдагы контроль уздыру максатыннан, электрон мәгълүматлар базасында булган белешмәләр, хезмәт корреспонденциясе, административ процедураларны башкаручы белгечләрнең телдән һәм язмача мәгълүматы, тиешле документларны исәпкә алу журналлары һәм башка мәгълүматлар файдаланыла.

Муниципаль хезмәт күрсәткәндә һәм карарлар кабул иткәндә гамәлләрнең башкарылуын контрольдә тоту өчен Башкарма комитет җитәкчесенә муниципаль хезмәт күрсәтү нәтиҗәләре турында белешмәләр тапшырыла.

Белгечләр административ процедураларның срокларын, эзлеклелеген һәм эчтәлеген бозу очраклары һәм сәбәпләре турында кичекмәстән муниципаль хезмәт күрсәтүче орган җитәкчесенә хәбәр итәләр, шулай ук бозуларны бетерү буенча ашыгыч чаралар күрелә

4.2. Муниципаль хезмәт күрсәтү буенча административ процедуралар тарафыннан билгеләнгән гамәлләрнең эзлеклелеген тәэмин итүгә карата агымдагы контроль Башкарма комитет җитәкчесенең инфраструктура үсеше буенча урынбасары, муниципаль хезмәт күрсәтү буенча эшне оештыру өчен җаваплы, шулай ук инфраструктура үсеше бүлеге белгечләре тарафыннан гамәлгә ашырыла.

4.3. Агымдагы тикшерүне гамәлгә ашыручы вазыйфаи затлар исемлеге җирле үзидарә органының структур бүлекчәләре турында нигезләмәләр һәм вазыйфаи регламентлар белән билгеләнә.

Үткәрелгән тикшерүләр нәтиҗәләре буенча гариза бирүчеләрнең хокукларын бозулар ачыкланган очракта, гаепле затлар Россия Федерациясе законнары нигезендә җаваплылыкка тартыла.

4.4. Җирле үзидарә органы җитәкчесе гариза бирүчеләрнең мөрәҗәгатьләрен вакытында карап тикшермәгән өчен җаваплы.

Җирле үзидарә органының структур бүлекчәсе җитәкчесе (җитәкче урынбасары) әлеге Регламентның 3 бүлегендә күрсәтелгән административ гамәлләрне вакытында һәм (яки) тиешенчә үтәмәгән өчен җаваплы.

Муниципаль хезмәт күрсәтү барышында кабул ителә торган (гамәлгә ашырыла торган) карарлар һәм гамәлләр (гамәл кылмау) өчен вазыйфаи затлар һәм башка муниципаль хезмәткәрләр законда билгеләнгән тәртиптә җаваплы.

4.5. Муниципаль хезмәт күрсәтүне гражданнар, аларның берләшмәләре һәм оешмалары ягыннан тикшереп тору муниципаль хезмәт күрсәткәндә җирле үзидарә органы эшчәнлегенең ачыклыгы, муниципаль хезмәт күрсәтү тәртибе турында тулы, актуаль һәм ышанычлы мәгълүмат алу һәм муниципаль хезмәт күрсәтү процессында мөрәҗәгатьләрне (шикаятьләрне) судка кадәр карау мөмкинлеге ярдәмендә гамәлгә ашырыла.

5. Муниципаль хезмәт күрсәтүче органның, дәүләт һәм муниципаль хезмәтләр күрсәтүнең күпфункцияле үзәгенең, оешмаларның, шулай ук аларның вазыйфаи затларының, муниципаль хезмәткәрләрнең, хезмәткәрләрнең карарларына һәм гамәлләренә (гамәл кылмауларына) шикаять бирүнең судка кадәр (судтан тыш) тәртибе

5.1. Муниципаль хезмәттән файдаланучылар муниципаль хезмәт күрсәтүдә катнашучы Башкарма комитет хезмәткәрләренең гамәлләренә (гамәл кылмауларына) судка кадәрге тәртиптә Башкарма комитетка яки муниципаль берәмлек Советына шикаять бирергә хокуклы.

Гариза бирүче шул исәптән түбәндәге очракларда шикаять белән мөрәҗәгать итә ала:

1) гариза бирүченең муниципаль хезмәт күрсәтү турындагы гаризасын теркәү вакытын бозу;

2) муниципаль хезмәт күрсәтү вакытын бозу;

3) гариза бирүчедән муниципаль хезмәт күрсәтү өчен Россия Федерациясе, Татарстан Республикасы, Кукмара муниципаль районы норматив хокукый актларында тәкъдим итү яки гамәлгә ашыру каралмаган документлар яки мәгълүмат яисә гамәлләр таләп итү;

4) гариза бирүчедән муниципаль хезмәт күрсәтү өчен Россия Федерациясе, Татарстан Республикасы, Кукмара муниципаль районы норматив хокукый актлары белән аларны бирү каралган документларны кабул итүдән баш тарту;

5) муниципаль хезмәт күрсәтүне кире кагу сәбәпләре федераль законнар һәм алар нигезендә кабул ителгән Россия Федерациясенең башка норматив хокукый актлары, Татарстан Республикасы законнары һәм башка норматив хокукый актлары, муниципаль хокукый актлар белән каралмаган булса, муниципаль хезмәт күрсәтүне кире кагу;

6) муниципаль хезмәт күрсәткәндә гариза бирүчедән Россия Федерациясе, Татарстан Республикасы, Кукмара муниципаль районы норматив хокукый актлары белән каралмаган түләү хезмәте таләп итү;

7) Башкарма комитетның, Башкарма комитетның вазыйфаи затының муниципаль хезмәт күрсәтү нәтиҗәсендә бирелгән документларда җибәрелгән басма хаталар һәм ялгышларны төзәтүдән баш тартуы яисә мондый хаталарны вакытында төзәтмәве;

8) муниципаль хезмәт күрсәтү нәтиҗәләре буенча документлар бирү вакытын яки тәртибен бозу;

9) муниципаль хезмәтләр күрсәтүне туктатып тору, әгәр туктатып тору нигезләре федераль законнар һәм алар нигезендә кабул ителгән Россия Федерациясенең бүтән норматив хокукый актлары, Татарстан Республикасы законнары һәм башка норматив хокукый актлары, муниципаль хокукый актлары белән каралмаган булса.

10) гариза бирүчедән муниципаль хезмәт күрсәткәндә яисә, № 210-ФЗ Федераль законның 7 статьясындагы 1 өлешенең 4 пунктында каралган очраклардан тыш, муниципаль хезмәт күрсәткәндә муниципаль хезмәт күрсәтү өчен кирәкле документларны кабул итүдән беренчел баш

тартканда аларның булмавы һәм (яки) дөрес түгеллеге күрсәтелмәгән документлар яисә мәгълүмат таләп итү.

5.2. Муниципаль хезмәт күрсәтүче органның, муниципаль хезмәт күрсәтүче органның вазыйфаи затының, муниципаль хезмәткәрнең, муниципаль хезмәт күрсәтүче орган җитәкчесенең карарларына һәм гамәлләренә (гамәл кылмауларына) карата шикаять язма формада кәгазь чыганакта яки электрон формада тапшырыла.

Шикаять почта аша, КФҮ аша, «Интернет» мәгълүмати-телекоммуникация челтәрен кулланып, Кукмара муниципаль районының рәсми сайты (http://www.kukmor.tatarstan.ru) аша, Татарстан Республикасы дәүләт һәм муниципаль хезмәтләр күрсәтүнең бердәм порталы (http://uslugi.tatar.ru/), дәүләт һәм муниципаль хезмәтләр (функцияләр) бердәм порталы http://www.gosuslugi.ru/) аша җибәрелергә, шулай ук гариза ибрүчене шәхсән кабул иткәндә алынырга мөмкин.

5.3. Муниципаль хезмәт күрсәтүче органга яисә югары органга (булган очракта) кергән шикаять аны теркәгән көннән алып унбиш эш көне эчендә карап тикшерелергә тиеш, ә муниципаль хезмәт күрсәтүче органның гариза бирүчедән документлар кабул итүдән яисә җибәрелгән төгәлсезлекләрне һәм хаталарны төзәтүдән баш тартуы, яки төзәтүләрнең билгеләнгән срогын бозу турында шикаять бирү очрагында – теркәлгән көннән соң биш эш көне эчендә карап тикшерелергә тиеш.

5.4. Шикаять үз эченә түбәндәге мәгълүматны алырга тиеш:

1) карарларына һәм гамәлләренә (гамәл кылмауларына) карата шикаять белдерелә торган хезмәт күрсәтүче органның, хезмәт күрсәтүче органның вазыйфаи затының яисә муниципаль хезмәткәренең исеме;

2) гариза бирүченең – физик затның фамилиясе, исеме, атасының исеме (соңгысы - булган очракта), яшәү урыны турында мәгълүматлар, яисә гариза бирүченең – юридик затның атамасы, урнашу урыны турында белешмәләр, шулай ук элемтә өчен телефон номеры (номерлары), электрон почта адресы (булган очракта) һәм гариза бирүчегә җавап җибәрелергә тиешле почта адресы (булганда);

3) муниципаль хезмәт күрсәтүче органның, муниципаль хезмәт күрсәтүче органның вазыйфаи затының, яки муниципаль хезмәткәрнең шикаять ителүче карарлары һәм гамәлләре (гамәл кылмаулары) турында мәгълүматлар;

4) гариза бирүченең хезмәт күрсәтүче органның, хезмәт күрсәтүче органдагы вазыйфаи затның яисә муниципаль хезмәткәрнең карары һәм гамәле (гамәл кылмавы) белән килешмәвенә нигез булган дәлилләр.

5.5. Шикаятькә анда бәян ителгән хәлләрне раслый торган документларның күчермәләре беркетеп бирелергә мөмкин. Бу очракта шикаятьтә аңа беркетеп бирелә торган документлар исемлеге китерелә.

5.6. Шикаятьне карап тикшерү нәтиҗәләре буенча түбәндәге карарларның берсе кабул ителә:

1) шикаять, шул исәптән, кабул ителгән карарны юкка чыгару, дәүләт хезмәте күрсәтү нәтиҗәсендә бирелгән документларда җибәрелгән басма хаталарны һәм хаталарны төзәтү, гариза бирүчегә Россия Федерациясенең норматив хокукый актларында, Татарстан Республикасының норматив хокукый актларында, муниципаль хокукый актларда каралмаган акчаны кире кайтару рәвешендә дә канәгатьләндерелә;

2) шикаятьне канәгатьләндерү кире кагыла.

Әлеге пунктта күрсәтелгән карар кабул ителгән көннән соң килә торган көннән дә соңга калмыйча, гариза бирүчегә язма рәвештә һәм, гариза бирүченең теләге буенча, электрон формада шикаятьне карап тикшерү нәтиҗәләре турында дәлилләнгән җавап җибәрелә.

5.6. Шикаять аны бирүче муниципаль хезмәттән файдаланучы зат тарафыннан имзалана.

5.7. Шикаятьне канәгатьләндерелергә тиешле дип тану очрагында, гариза бирүчегә муниципаль хезмәт күрсәткәндә ачыкланган җитешсезлекләрне кичекмәстән бетерү максатларында Башкарма комитет тарафыннан башкарыла торган гамәлләр турында мәгълүмат бирелә, шулай ук китерелгән уңайсызлыклар өчен гафу үтенелә һәм, муниципаль хезмәт күрсәтү максатларында, гариза бирүчегә кирәк булган алдагы гамәлләр турында мәгълүмат күрсәтелә.

5.8. Шикаять канәгатьләндерелергә тиеш түгел дип танылган очракта, гариза бирүчегә җавапта кабул ителгән карарның сәбәпләре турында нигезле аңлатмалар, шулай ук кабул ителгән карарга карата шикаять бирү тәртибе турында мәгълүмат китерелә.

5.9. Шикаятьне карап тикшерү барышында яки аның нәтиҗәләре буенча административ хокук бозу яки җинаять билгеләре ачыкланган очракта, шикаятьләрне карап тикшерү вәкаләтләре бирелгән вазыйфаи зат, хезмәткәр булган материалларны, кичекмәстән, прокуратура органнарына юллый.

1 нче кушымта

.____
(җирле үзидарә органы исеме
____
муниципаль берәмлекнең)
____
__________________ (алга таба – гариза бирүче).
(юридик затлар өчен - тулы исеме, оештыру-хокукый формасы, дәүләт теркәве турында белешмәләр; физик затлар өчен - фамилия, исем, атасының исеме, паспорт мәгълүматлары)

Агачлар һәм куаклар кисүгә, ябалдашларын кисүгә яки утыртуга рөхсәт бирү турында *ГАРИЗА*

Агачларның минем милек хокукында булган бина фундаментына якын булып үсүенә бәйле рәвештә, ___________________ адресындагы бина янында үсә торган _ _ _ _ _ (___________) данә агач кисүне (ябалдашларын кисүне) килештерүегезне сорыйм. агачларның минем милек хокукында булган бина фундаментына якын булып үсүенә бәйле. Нигезне җимерәләр. Агачлар бик карт, көчле җилдә ботаклар сынып төшә. Эшләрне башкарганнан соң янәшәдәге территорияне яшелләндерергә җаваплылык алам. Агач калдыкларын үзем каты көнкүреш калдыклары полигонына чыгарачакмын.

Гаризага түбәндәге сканерланган документлар теркәлә:

1) Шәхесне раслаучы документлар;

2) Вәкилнең вәкаләтләрен раслый торган документ (әгәр гариза бирүче исеменнән вәкил эш итә икән);

3) Киселергә тиешле яшел үсентеләрне билгеләп, якындагы корылмаларга яки башка юнәлешләргә кадәр участок схемасы;

4) Әгәр җир кишәрлеге күчемсез милеккә һәм аның белән алыш-бирешләргә хокукларның бердәм дәүләт реестрында теркәлмәгән булса, җир кишәрлегенә хокук билгели торган һәм хокук раслый торган документларның расланган күчермәләре;

5) биналар һәм корылмалар төзегәндә габаритларга эләгә торган яшел үсентеләр киселгән очракта, расланган проект документлары;

6) Кагыла торган территорияләр хуҗалары белән яшел үсентеләрне кисү һәм күчереп утырту шартларын килештерү;

7) Яшел үсентеләрне утыртканда яисә күчереп утыртканда инженерлык челтәрләре вәкилләре белән җир эшләрен башкаруга ордер ачып килешү.

Сорату буенча сканерланган документларның төп нөсхәләрен тапшырырга җаваплылык алам.

_______________ ___________ ________________________________
(дата) (имза) (ФИО)

2 нче кушымта

Агачлар һәм куаклар кисүгә, ябалдашларын кисүгә яки утыртуга **РӨХСӘТ**

№__________ «___» __________ 20__ ел

Гариза нигезендә ____

____

Яшел үсентеләрне тикшерү акты нигезендә «___» _______ 20__ ел
һәм хисап язмасы нигезендә «___» _______ 201__ ел
РӨХСӘТ ИТЕЛӘ:

____
(ФИО/гариза бирүче исеме)

____
(эш төре, эш башкару ысулы)

____
адрес:)

кисәргә: агачлар ____ данә
куаклар ____ данә
ябалдашларын кисәргә (кронировать): агачлар
____ данә
куаклар ____ данә
утыртырга: агачлар ____ данә
куаклар ____ данә
саклап калырга: агачлар ____ данә
куаклар ____ данә
үлән капламын, туфракның уңдырышлы катламын торгызырга ______________ кв. м

Киселгән агачны _ _ _ _ көн эчендә чыгарырга.
Киселгән калдыкларны контейнер мәйданчыкларына туплау һәм яндыру **т**ыела.
Компенсация формасы:

____

Кисүгә рөхсәтнең гамәлдә булу вакыты: ____

Срокка озайтылды: _______________________________________ (________________)
М. п. Ф. И. О., имза, дата/

Агачларны алу куркынычсызлык техникасы нигезендә башкарыла. Россия Федерациясендә гамәлдә булган кагыйдәләр (таләпләр, техник шартлар) нигезендә аерым агачларны һәм куакларны (аерым территорияләрдән агач яки куакларны) кисү махсус оешмаларны (белгечләрне) яки махсус җайланмаларны җәлеп итеп гамәлгә ашырылырга тиеш булса, гариза бирүче әлеге таләпләрнең үтәлешен тәэмин итәргә тиеш.

Агач һәм куакларны кисү буенча (агач кәүсәләрен, ботакларны, башка чүп-чарны да кертеп) эшләрне башкарганнан соң, территорияне гомуми төзекләндерү буенча чараларны гамәлгә ашыру мәҗбүри булып тора.

Башкарма комитет җитәкчесе
Рөхсәтне алды: ____

(ФИО., имза, дата)

Рөхсәт ябылды: ____

(Ф.И.О. имза, дата)

3 нче кушымта

Яшел үсентеләрне тикшерү АКТы № ____________________________

Түбәндәге составтагы комиссия: комиссия рәисе (вазыйфасы ,ФИО) ______________________

Комиссия әгъзалары (вазыйфасы, ФИО)____

____ Табигать һәйкәле (объектның исеме) территориясендә яшел үсентеләрне тикшерү үткәрелде. Бу территориядә түбәндәге үсентеләрне санитар кисү, тәрбияләү өчен кисү, ботакларын кисү кирәклеге ачыкланды:

т/б №	Атамасы	Диаметр (см)	Торышы тасвирламасы

Комиссия рәисе:

Комиссия әгъзалары:

Яшел үсентеләрне тикшерү Актына кушымта
_ __ _ «____»______20___ ел

Алынырга тиешле агач һәм куакларның исәп-хисап исемлеге.

(агач исеме) саны
(агач исеме) саны
(агач исеме) саны
(агач исеме) саны
(агач исеме) саны
(агач исеме) саны

Комиссия рәисе: Башкарма комитет җитәкчесе
Комиссия әгъзалары: Башкарма комитет җитәкчесе урынбасары
Башлык урынбасары

Белгеч

4 нче кушымта

Руководителю Исполнительного комитета ______________ муниципального района Республики Татарстан
:___________________________

Техник хатаны төзәтү турында гариза

Муниципаль хезмәт күрсәтү барышында җибәрелгән хата турында хәбәр итәм
____
(хезмәт исеме)

Язылган:____
____

Дөрес мәгълүматлар: ____
____

Җибәрелгән техник хатаны төзәтүегезне һәм муниципаль хезмәт күрсәтү нәтиҗәсе булып торган документка тиешле үзгәрешләр кертүегезне сорыйм.

Түбәндәге документларны терким:

1.

2.

3.

Техник хатаны төзәтү турында гаризадан баш тарту хакында карар кабул ителгән очракта, мондый карарны җибәрүегезне сорыйм:

электрон документны E-mail адресына җибәрү юлы белән: _______________;

расланган күчермә рәвешендә кәгазьдә почта аша түбәндәге адреска җибәрү юлы белән: ____.

Муниципаль хезмәт күрсәтү максатыннан, алар нигезендә муниципаль хезмәт күрсәтә торган орган тарафыннан карарлар кабул ителүне исәпкә алып, шул исәптән автоматлаштырылган тәртиптә, шәхси мәгълүматларны эшкәртүгә (җыю, системалаштыру, туплау, саклау, аныклау (яңарту, үзгәртү), куллану, тарату (шул исәптән тапшыру), шәхси мәгълүматларны күрсәтмәү, блокировкалау, юк итү, шулай ук муниципаль хезмәт күрсәтү кысаларында шәхси мәгълүматларны эшкәртү өчен кирәкле башка гамәлләр), шул исәптән автоматлаштырылган режимда, муниципаль хезмәт күрсәтүче орган тарафыннан карарлар кабул итүне дә кертеп, ризалашам, шәхси мәгълүматларны эшкәртүгә мин тәкъдим иткән затның ризалыгын да раслыйм.

Гаризада язылган, минем шәхесемә һәм мин тәкъдим иткән затка кагылышлы, шулай ук түбәндә минем тарафтан язылган мәгълүматларның дөрес булуын раслыйм. Гаризага беркетеп бирелгән документлар (документларның күчермәләре) Россия Федерациясе законнары белән билгеләнгән таләпләргә туры килә, гариза бирү вакытына әлеге документлар гамәлдә һәм алардагы мәгълүматлар дөрес.

Миңа күрсәтелгән муниципаль хезмәтнең сыйфатын бәяләү буенча ____________________ телефоны аша сораштыруда катнашуга ризалыгымны бирәм.

______________ __________________ (__________________)

(дата) (имза) (фамилиясе, исеме, атасының исеме)

5 нче кушымта
(белешмә буларак)

Муниципаль хезмәт күрсәтү өчен җаваплы һәм аның үтәлешен контрольдә тотучы вазифаи затларының реквизитлары

Кукмара муниципаль районы Березняк авыл башкарма комитеты

Вазыйфасы	Телефон	Электрон адресы
Башкарма комитет җитәкчесе	8 (84364) 35-2-02	Berez.Kuk@tatar.ru
Башкарма комитет секретаре	8 (84364) 35-2-02	Berez.Kuk@tatar.ru

Кукмара муниципаль районы Березняк авыл җирлеге Советы

Вазыйфасы	Телефон	Электрон адресы
Башлык	8 (84364) 35-2-02	Berez.Kuk@tatar.ru