



ПОСТАНОВЛЕНИЕ
28.12.2019

Зеленодольск
шәһәре

КАРАР
№ 2902

Татарстан Республикасы
Зеленодольск муниципаль районы
территориясендә юл хәрәкәтен
оештыруның комплекслы схемасын
раслау турында

Россия Федерациясе Президентының 2016 елның 11 апрелендәге Пр-637 номерлы президиумы утырышы йомгалары буенча Россия Федерациясе Президенты йөкләмәләре исемлегенә 46 пункты, Татарстан Республикасы Министрлар Кабинетының 2017 елның 18 декабрендәге «Татарстан Республикасында юл хәрәкәте иминлеген арттыру, юл-транспорт һәлакәтләрен азайту һәм алар салган зыяннар авырлыгын киметү чараларын тормышка ашыру турында» 1004 номерлы карары нигезендә, Зеленодольск муниципаль районы Башкарма комитеты

КАРАР БИРӘ:

1. Татарстан Республикасы Зеленодольск муниципаль районы территориясендә юл хәрәкәтен оештыруның комплекслы схемасын (кушымта нигезендә) расларга.

2. Зеленодольск муниципаль районы Советы аппаратының жәмәгатьчелек һәм ММЧ белән элемтә бүлеге башлыгы Д.С. Анисимовка әлеге карарны Интернет челтәренә Татарстан Республикасы хокукый мәгълүматының рәсми порталында (<http://pravo.tatarstan.ru>) һәм Татарстан Республикасы муниципаль берәмлекләре порталы составында Зеленодольск муниципаль районының мәгълүмат сайтында (<http://zelenodolsk.tatarstan.ru>) урнаштырырга.

3. Әлеге карарның үтәлешен контрольдә тотуны үз җаваплылыгында калдырам.

Житәкченең беренче урынбасары

А. В. Старостин

РОССИЯ ФЕДЕРАЦИЯСЕ МӘСКӘҮ шәһәре
Индивидуаль эшкуар
КАРАСЕВИЧ СЕРГЕЙ НИКОЛАЕВИЧ

Инв.№ 14. КСОДД.1

ХИСАП

"Татарстан Республикасы Зеленодольск муниципаль районы территориясендә юл хәрәкәтен оештыруның комплекслы схемасын эшләү"

I этап «Татарстан Республикасы Зеленодольск муниципаль районы территориясендә юл хәрәкәтен оештыру буенча килеп туган вазгыятькә характеристика»
(арадаш)

2018 елның 27 мартындагы 008 номерлы муниципаль контракт

Эшләрне башкаручы:

Индивидуаль эшкуар
техник фәннәр кандидаты

С.Н. Карасевич

м.у. (имза)

" _____ " _____ 20____ ел

Мәскәү, 2018

РЕФЕРАТ

Эшләрне башкару турында хисап 215 биттән, 1 өлештән, 53 рәсемнән, 34 табл., 23 чыганактан тора.

Тикшеренү объекты булып Татарстан Республикасы Зеленодольск муниципаль районы территориясендә юл хәрәкәтен оештыру системасы тора.

Эшнең максаты Татарстан Республикасы Зеленодольск муниципаль районы территориясендә юл хәрәкәтен оештыруның куркынычсызлыгын һәм нәтижәлелеген күтәргә юнәлдерелгән юл хәрәкәтен оештыруның комплекслы схемасын эшләүдән гыйбарәт.

Эш башкаруның төп этаплары:

1. Муниципаль берәмлек территориясендә Юл хәрәкәтен оештыруның комплекслы схемасын эшләү гамәлгә ашырыла торган юл хәрәкәтен оештыру буенча килеп туган вазгыятькә характеристика.

2. Зеленодольск муниципаль районы территориясендә фаразлау чорларына юл хәрәкәтен оештыруның комплекслы схемасы кысаларында чаралар эшләү.

Эшне уздыру методы статистик куелышта бурычларны хәл иткәндә кулланыла торган системалы һәм ситуацион анализ ысулларын, мәгълүматны жыю, гомумиләштерү һәм системалаштыру, табигый күзәтүләр һәм транспорт тикшеренүләрен, аналогия һәм эвристик ысуллар (эксперт бәяләве), стандарт математик ысуллар һәм гамәли компьютер программаларыннан файдаланудан, күчеп йөрүләрдә латент ихтыяжларны ачыклау юлы белән транспорт хәрәкәтчәнлеген бәяләү ысулларыннан гыйбарәт. Зеленодольск муниципаль районы юл хәрәкәтен оештыруның комплекслы схемасын эшләгәндә дөүләт статистикасының һәм хисапчылыгының рәсми күрсәткечләре, Татарстан Республикасы министрлыклары һәм ведомстволары материаллары, шулай ук Зеленодольск муниципаль районы Башкарма комитеты һәм аның составына керүче авыл жирлекләре биргән мәгълүматлар файдаланылды.

Эш нәтижәсе - Татарстан Республикасы Зеленодольск муниципаль районы территориясендә территориаль планлаштыру документлары һәм территорияне планлаштыру документлары белән үзара бәйләнгән оештыру характерындагы техник, икътисадый һәм экологик нигезләннгән чараларның бербөтен системасын үз эченә алган юл хәрәкәтен оештыруның комплекслы схемасы.

Эш нәтижәләрен куллану өлкәсе - Татарстан Республикасы Зеленодольск муниципаль районы Башкарма комитеты һәм башка ведомстволар, һәм хезмәт күрсәтә торган территориядә юл хәрәкәтен оештыру өлкәсендәге оешмалар эшчәнлегенә.

Эшләр нәтижәләренең практик әһәмияте шунда ки, Татарстан Республикасы Зеленодольск муниципаль районы территориясендә транспорт чараларын һәм жәяүлеләрне эксплуатацияләү барышының иң зур

нәтижелелегенә юнәлтелгән тәкъдим ителгән карарлар һәм чараларны гамәлгә ашыру, чыгымнарны һәм аларны гамәлгә ашыру срокларын киметкәндә, юл хәрәкәте проблемаларын хәл иткәндә комплекслылык тәмин итәчәк, юл хәрәкәтен оештыру өлкәсендә озак сроклы стратегик юнәлешләрне исәпкә алу, шулай ук юл хәрәкәтен оештыру өлкәсендә үзбездә ил һәм чит ил тәҗрибәсенә туры килә торган технологияләрне һәм алымнарны куллану.

Тикшеренүләрнең фәнни һәм техник яңалыгы Татарстан Республикасы Зеленодольск муниципаль берәмлеге территориясендә транспорт инфраструктурасын үстерүгә актуаль ихтыяжларын, транспорт, пассажир һәм жәяүлеләр агымнары хәрәкәтен оештыру алымнарын һәм карарларын исәпкә алган юл хәрәкәтен оештыруның комплекслы схемасын карап тотуның фәнни нигезләнгән тәкъдимнәрен эшләүдән гыйбарәт.

Тикшеренү объекты үсеше турындагы уйланылган фаразлар контроль күрсәткечләренә һәм тикшерү объектының уңай үзгәрешләрен чагылдыра торган юл хәрәкәтен оештыру чараларын гамәлгә ашыруның нәтижелелеге индикаторларының сыйфат һәм микъдар үзгәрешләреннән гыйбарәт.

ЭЧТӨЛӨК

РЕФЕРАТ	3
ЭЧТӨЛӨК	5
ТАМГАЛАР ҺӘМ КЫСКАРТУЛАР	10
КЕРЕШ	11
1 ПРОЕКТНЫ ЭШЛӘУ ӨЧЕН КИРӘКЛЕ РӘСМИ ДОКУМЕНТАР СТАТИСТИК, ТЕХНИК ҺӘМ БАШКА МӘГЪЛУМАТЛАРНЫ ЖЫЮ ҺӘМ СИСТЕМАЛАШТЫРУ. ФАЙДАЛАНЫЛА ТОРГАН АЛЫМНАРНЫ ҺӘМ БАШЛАНГЫЧ МӘГЪЛУМАТ АЛУ ЧАРАЛАРЫН ТАСВИРЛАУ	12
1.1 <i>Башлангыч мәгълүматларны жыю һәм системалаштыру турында гомуми белешмәләр</i>	12
1.2 <i>Муниципаль берәмлек территориясе турында гомуми белешмәләр</i>	13
1.3 <i>Муниципаль берәмлекнең демографик хәле</i>	18
1.4 <i>Муниципаль берәмлекнең социаль-икътисады хәле</i>	20
2 МУНИЦИПАЛЬ БЕРӘМЛЕК ТЕРРИТОРИЯСЕНДӘ ТРАНСПОРТ ТИКШЕРҮЛӘРЕН ӘЗЕРЛӘУ ҺӘМ УЗДЫРУ	30
2.1 <i>Төп транспорт төөннәрендә кул ысулы белән хәрәкәт агымының һәм транспорт агымы составының интенсивлыгын натураль тикшерү әзерләү һәм уздыру</i>	30
2.1.1 Юл хәрәкәте һәм транспорт агымы составының интенсивлыгын натураль тикшерү үткәрү методикасы	30
2.1.2 Табигый тикшерүне әзерләү һәм уздыру	32
2.2 <i>Гомуми файдаланудагы пассажир транспортында пассажирлар агымын әзерләү һәм уздыру</i>	37
2.2.1 Пассажирлар агымын табигый тикшерү үткәрү методикасы	37
2.2.2 Табигый тикшерү уздыруны әзерләү.....	39
2.3 <i>Транспорт чараларын туктатылыш һәм вакытлыча куеп тору өчен урыннарны табигый тикшерүгә әзерләү һәм уздыру</i>	45
3 ТЕРРИТОРИАЛЬ ПЛАНЛАШТЫРУНЫҢ БУЛГАН ДОКУМЕНТЛАРЫНА ҺӘМ ТЕРРИТОРИЯНЕ ПЛАНЛАШТЫРУ ДОКУМЕНТЛАРЫНА, СТРАТЕГИК ПЛАНЛАШТЫРУ ДОКУМЕНТЛАРЫНА АНАЛИЗ	49
3.1 <i>Территориаль планлаштыру документларына һәм территорияне планлаштыру документларына анализ</i>	49
3.2 <i>Стратегик планлаштыру документларына анализ</i>	71
4 ЮЛЛАРНЫҢ ТӨП ЭЛЕМЕНТЛАРЫН, АЛАРНЫҢ КИСЕШКӘН УРЫННАРЫН ҺӘМ КУШЫЛГАН УРЫННАРЫН ТАСВИРЛАУ, ШУЛ ИСӘПТӘН ЮЛ ЭЛЕМЕНТЛАРЫНЫҢ ГЕОМЕТРИК ПАРАМЕТРЛАРЫН, ТРАНСПОРТ-ЭКСПЛУАТАЦИЯ ХАРАКТЕРИСТИКАЛАРЫН ДА КЕРТЕП	79
5 ТРАНСПОРТ ЧАРАЛАРЫ ҺӘМ ЖӘЯҮЛӘР ХӘРӘКӘТЕНЕҢ ГАМӘЛДӘГЕ ОЕШМАСЫ ТАСВИРЛАМАСЫ, МАРШРУТ ТРАНСПОРТ ЧАРАЛАРЫ ХӘРӘКӘТЕН ОЕШТЫРУ, ТРАНСПОРТ ЧАРАЛАРЫ ТУКТАТАЛЫШЫ ҺӘМ ТУКТАП ТОРУ ӨЧЕН УРЫННАРНЫ, ЮЛ СЕРВИСЫ ОБЪЕКТЛАРЫН УРНАШТЫРУ ТАСВИРЛАМАСЫН ДА КЕРТЕП	94
5.1 <i>Транспорт чаралары хәрәкәтен оештыру</i>	94
5.2 <i>Жәяүлеләр һәм велосипед хәрәкәтен оештыру</i>	98

ЗМР ТЕРРИТОРИЯСЕНДӘ ЖӘЯҮЛЭЛӘР ХӘРӘКӘТЕ БАРЛЫККА КИЛГӘН ИНФРАСТРУКТУРА (ТРОТУАРЛАР, ЖӘЯҮЛЭЛӘР ӨЧЕН ЮЛЛАР, АРКЫЛЫ ЧЫГУ ЮЛЛАРЫ, МӘЙДАННАР) БУЕНЧА ГАМӘЛГӘ АШЫРЫЛА. 38-39 НЧЫ РӘСЕМНӘРДӘ ЗЕЛЕНДОЛЬСК ШӘҖӘРЕНДӘ ЖӘЯҮЛЭЛӘР ӨЧЕН ЮЛЛАРНЫҢ КАРТА-СХЕМАСЫ КҮРСӘТЕЛГӘН..... 98

ЗМР УРАМ -ЮЛ ЧЕЛТӘРЕНДӘ ХАЛЫКНЫҢ АВТОМОБИЛЬЛӘШҮ ДӘРӘЖӘСЕ АРТУ БЕЛӘН, БИГРӘК ТӘ ШӘҖӘРДӘ, АВТОТРАНСПОРТНЫ КУЮ ПРОБЛЕМАСЫ БИЛГЕЛӘНДЕ, БУ ЖӘЯҮЛЭЛӘР ИНФРАСТРУКТУРАСЫНЫҢ ҺӘМ ЮЛ ЙӨРҮ КАГЫЙДӘЛӘРЕНЕҢ УТКӘРҮЧӘНЛЕГЕН КИМЕТӘ. МАШИНА КУЮ УРЫННАРЫ ЖИТМӘҮ СӘБӘПЛӘ, АВТОМОБИЛЬ ХУҖАЛАРЫ ЕШ КЫНА ЖӘЯҮЛЭЛӘР ЧЫГА ТОРГАН ЮЛЛАРДА, ГАЗОННАРДА, БАЛАЛАР МӘЙДАНЧЫКЛАРЫНДА, ТРОТУАРЛАРДА ҮЗ ТЧЛАРЫН ПАРКОВКАГА КУЯЛАР, ШУЛ РӘВЕШЛЕ ЮЛ ХӘРӘКӘТЕНДӘ БАШКА КАТНАШУЧЫЛАР ӨЧЕН КУРКЫНЫЧ ШАРТЛАР ТУДЫРЫП КЫНА КАЛМЫЙЧА, ШӘҖӘРНЕ ТӨЗЕКЛӘНДЕРҮНЕ ДӘ БОЗАЛАР (40 НЧЫ РӘСЕМ)..... 101

КҮП КЕНӘ ЖӘЯҮЛЭЛӘР ӨЧЕН ЧЫГУ ЮЛЛАРЫ, ҮЗЛӘРЕНЕҢ ТУРЫДАН-ТУРЫ БИЛГЕЛӘНЕШЕН ҮТӘМИЧӘ, ФИЗИК ЯКТАН ГЫНА БАР. МӘСЭЛӘН, ТОРАК ТӨЗЕЛЭШЕ ЗОНАЛАРЫНЫҢ ИШЕГАЛДЫ ТЕРРИТОРИЯЛӘРЕН ЗУР АВТОСТОЯНКА БЕЛӘН ЧАГЫШТЫРЫРГА МӨМКИН. ТОРАК ХУҖАЛАРЫ ҮЗЛӘРЕН МОНДЫЙ ШАРТЛАРДА БИК ҮК УҢАЙЛЫ ХИС ИТМИ - ЙОРТ ЯНЫ ТЕРРИТОРИЯСЕ ЕШ КЫНА ҮТЕП ЙӨРҮ ӨЛЭШЕ БУЛЫП ТОРА. МОНДЫЙ ШАРТЛАРДА ТС ХӘРӘКӘТЕ КЫЕНЛАША, Ә ЖӘЯҮЛЭЛӘРГӘ ҮЗ ПОДЪЕЗДЛАРЫННАН ЧЫГУ ҺӘМ КЕРҮ МӨМКИН ТҮГЕЛ ДИЯРЛЕК. ГАЗОННАР, СПОРТ ҺӘМ БАЛАЛАР ӨЧЕН УЕН МӘЙДАНЧЫКЛАРЫ ПАРКОВКА УРЫНЫНА ӘВЕРЕЛӘ, ТӨРЛЕ КИРТӘЛӘРГӘ ҺӘМ БОРДЮР ТАШЛАРЫНА КАРАМЫЙЧА. ӘЛЕГЕ ГАМӘЛЛӘР НӘТИЖӘСЕНДӘ ЭКОЛОГИК ХӘЛ НАЧАРАЯ ҺӘМ ЙОРТ ЯНЫ ТЕРРИТОРИЯСЕНЕҢ ЭСТЕТИК КҮРЕНЕШЕ БОЗЫЛА..... 101

41 НЧЕ РӘСЕМДӘ ЗМР ТОРАК ПУНКТЛАРЫНДА УРАМ-ЮЛ ЧЕЛТӘРЛӘРӘ ӨЧЕН ХАС БУЛГАН ТРОТУАРЛАР ҺӘМ ЖӘЯҮЛЭЛӘР ЮЛЛАРЫ ЗОНАЛАРЫНДА ЖӘЯҮЛЭЛӘР ПРОСТРАНСТВОЛАРЫ ТЕРРИТОРИЯСЕНӘ ТЧ ҮТЕП КЕРҮ ОЧРАКЛАРЫНЫҢ ТИПЛАШТЫРЫЛГАН МИСАЛЛАРЫ КҮРСӘТЕЛДЕ..... 101

МОНДЫЙ ХӘЛЛӘР ФУНКЦИОНАЛЬ ХАЛӘТКӘ ҺӘМ ЖӘЯҮЛЭЛӘР ПРОСТРАНСТВОСЫ ҮСЕШЕНӘ ТИЕШЛЕ КОНТРОЛЬ БУЛМАУ АРКАСЫНДА БАРЛЫККА КИЛӘ. БУ ХАЛЫКНЫҢ АЛАРДАН ФАЙДАЛАНУГА КЫЗЫКСЫНУЫН КИМЕТӘ ҺӘМ БАШКА ХӘРӘКӘТ ИТУ ЫСУЛЫН КУЛЛАНЫРГА ЯКИ ЖӘЯҮЛЭЛӘР ПРОСТРАНСТВОСЫННАН КИТӘРГӘ МӘҖБҮР ИТӘ, БУ ЮЛ-ТРАНСПОРТ ҺӘЛӘКӘТЕ ЧЫГУ КУРКЫНЫЧЫН АРТТЫРА..... 102

ЗМРДА ЮЛ ХӘРӘКӘТЕНЕҢ НӘТИЖӘЛЕ СИСТЕМАСЫН БУЛДЫРУ КЫСАЛАРЫНДА ИСӘП-ХИСАП ЧОРЫНА ШӘҖӘРДӘ МОБИЛЬЛЕК ӨЛЭШЕН ЖӘЯҮЛЭЛӘР ҺӘМ ВЕЛОСИПЕДЛАР ХӘРӘКӘТЕ ЯРДӘМЕНДӘ ХАЛЫКНЫҢ АКТИВ ХӘРӘКӘТ ИТУ ЫСУЛЛАРЫ ӨЧЕН ГАМӘЛДӘГЕ ИНФРАСТРУКТУРАНЫ ҮСТЕРҮ ИСӘБЕНӘ АРТТЫРУГА ИРЕШҮ ТАЛӘП ИТЕЛӘ. 102

5.3 *Маршрут транспорт чаралары хәрәкәтен оештыру..... 104*

5.4 *Юл сервисы объектларын ,транспорт чаралары тукталышларын һәм туктату урыннарын урнаштыру..... 119*

6 ЮЛ ХӘРӘКӘТЕ ПАРАМЕТРЛАРЫН, ШУЛАЙ УК МАРШРУТ ТРАНСПОРТ ЧАРАЛАРЫНЫҢ ХӘРӘКӘТ ПАРАМЕТРЛАРЫН ҺӘМ ТРАНСПОРТ ЧАРАЛАРЫН ВАКЫТЛЫЧА ТУКТАТЫП ТОРУ ҺӘМ ТУКТАЛЫШ УРЫННАРЫН УРНАШТЫРУ ПАРАМЕТРЛАРЫН АНАЛИЗЛАУ 126

6.1	<i>Индивидуаль транспорт хэрэкэте параметрларына анализ</i>	<i>127</i>
6.2	<i>Маршрут транспорты хэрэкэте параметрларына анализ</i>	<i>128</i>
6.3	<i>Транспорт чараларын вакытлыча туктатып тору һәм тукталыш урыннарын урнаштыру параметрларына анализ</i>	<i>132</i>
	<i>26 нчы таблица - ТЧ вакытлыча туктап тору һәм тукталыш урыннарын тикшерү нәтижәләре</i>	
	<i>134</i>	
7	ПАССАЖИР ҺӘМ ЙӨК ТАШУ АГЫМНАРЫНА АНАЛИЗ	135
7.1	<i>Пассажирлар агымын бәяләү.....</i>	<i>135</i>
7.2	<i>Йөк транспорты хэрэкэте параметрларын бәяләү</i>	<i>139</i>
8	ЮЛ ХЭРЭКЭТЕ ШАРТЛАРЫН АНАЛИЗЛАУ, КИСЕШКӘН УРЫННАРНЫҢ ҺӘМ СВЕТОФОР КӨЙЛӘНЭШЛЕ ЮЛЛАР КУШЫЛГАН УРЫННАРНЫҢ ЙӨКЛӘНЭШЕ ТУРЫНДАГЫ МЭГЪЛУМАТЛАРНЫ ДА КЕРТЕП.....	142
9	ЮЛ-ТРАНСПОРТ ҺАЛАКӘТЛӘРЕНЕҢ КИЛЕП ЧЫГУ СӘБӘПЛӘРЕН ҺӘМ ШАРТЛАРЫН АНАЛИЗЛАУ	144
	БӘЯЛӘМӘ	155
	А КУШЫМТАСЫ	159
A.1	ЛЕНИН ҺӘМ ТАТАРСТАН УРАМНАРЫ КИСЕШЕ	160
A.2	ТӨЗҮЧЕЛӘР ПРОСПЕКТЫ ҺӘМ БАШКАЛА УРАМЫ КИСЕЛЭШЕ.....	163
A.3	КОРОЛЕВ ҺӘМ БАШКАЛА УРАМНАРЫ КИСЕЛЭШЕ	166
A.4	КОРОЛЕВ - ГАЙДАР УРАМНАРЫ КИСЕЛЭШЕ.....	168
A.5	ЗАЙКИН ҺӘМ ОКТЯБРЬ УРАМНАРЫ КИСЕЛЭШЕ	170
A.6	ПАРАТСК ҺӘМ К. МАРКС УРАМНАРЫ КИСЕЛЭШЕ.....	172
A.7	ПАРАТСК ҺӘМ ЭНГЕЛЬС УРАМНАРЫ КИСЕЛЭШЕ	174
A.8	ОКТЯБРЬ ҺӘМ ЧАПАЕВ УРАМНАРЫ КИСЕЛЭШЕ.....	177
A.9	ГОГОЛЬ ҺӘМ БЕЛИНСКИЙ УРАМНАРЫ КИСЕЛЭШЕ	179
A.10	ПАНФИЛОВ УРАМЫН ҺӘМ 16К-0883 ЮЛЛАРЫ КИСЕЛЭШЕ	182
A.11	А-295 ДАН МЕСТЕЧКО РАИФАГА БОРЫЛЫШ.....	184
A.12.	М-7 БЕЛӘН ИСАКОВО ЯНӘШӘСЕНДӘ КИСЕЛЭШ	186
A.13.	АЛЬБАБА Т/Ю ПОС ЯНЫНДА КИСЕЛЭШ	188
A.14	КАРЛ МАРКС ҺӘМ ЛЕВАНЕВСКИЙ (ВАСИЛЬЕВО) УРАМНАРЫ КИСЕЛЭШЕ	190
A.15	ЯР БУЕ ҺӘМ ГАГРИН (ОКТЯБРЬ) УРАМНАРЫ КИСЕШЕ	192
	РЕФЕРАТ	195
	ЭЧТӘЛЕК.....	197
	ТАМГАЛАР ҺӘМ КЫСКАРТУЛАР.....	202
	КЕРЕШ	203
1	КСОДДНЫҢ ТӨП ЧАРАЛАРЫ БУЕНЧА ПРИНЦИПАЛЬ ТӘКЪДИМНӘР ҺӘМ КАРАРЛАР ӘЗЕРЛӘУ	204
2	МОНДЫЙ ВАРИАНТЛАРНЫҢ ҺӘРКАЙСЫ ӨЧЕН КСОДД ТӨП ЧАРАЛАРЫ БУЕНЧА ПРИНЦИПАЛЬ ТӘКЪДИМНӘР ЭШЛӘУ НИГЕЗЕНДӘ ПРОЕКТАУНЫҢ ТӘКЪДИМ ИТЕЛӘ ТОРГАН ВАРИАНТЛАРЫНА ЯКЫНЧА БӘЯ БИРҮ	ОШИБКА! ЗАКЛАДКА НЕ ОПРЕДЕЛЕНА.

Закладка не определена.

- 3.1 Территорияларнең транспорт һәм җәяүлеләр белән бәйлә булуын тәэмин итү
Ошибка! Закладка не определена.
- 3.2 Юлларның фаразлана торган йөкләнешен, янәшәдәге территорияларнең көтелгән үсешен, юл-күпер төзелеше буенча планлаштырыла торган чараларны исәпкә алып, категориясе **Ошибка! Закладка не определена.**
- 3.3 Транспорт агымнарын юллар челтәре буйлап бүлү **Ошибка! Закладка не определена.**
- 3.4 Юл хәрәкәте белән автоматлаштырылган идарә итү системасын, аның функцияләрен һәм этапларын эшләү, гамәлгә кертү һәм куллану. **Ошибка! Закладка не определена.**
- 3.5 Юл хәрәкәте мониторингы системасын оештыру, транспорт агымнары детекторларын урнаштыру, ОДД буенча документация җыюны һәм саклауны оештыру, мәгълүматлар базасын формалаштыру һәм алып бару принциплары, мәгълүматтан файдалану шартлары, аны актуальләштерү чорлылыгы **Ошибка! Закладка не определена.**
- 3.6 Юл хәрәкәтендә катнашучыларны мәгълүмати тәэмин итү системасын камилләштерү **Ошибка! Закладка не определена.**
- 3.7 реверсив хәрәкәтне куллану..... **Ошибка! Закладка не определена.**
- 3.8 маршрут транспорт чаралары хәрәкәтен оештыру, аларның хәрәкәтенең өстенлекле шартларын тәэмин итүне дә керттеп; **Ошибка! Закладка не определена.**
- 3.9 Транзит транспорт агымнарын үткәрүне оештыру **Ошибка! Закладка не определена.**
- 3.10 Йөк транспорт чараларын үткәрүне оештыру, куркыныч, эре габаритлы һәм авыр йөкле йөкләрне ташуны гамәлгә ашыручы транспорт чаралары хәрәкәтен оештыру буенча тәкъдимнәрне дә керттеп, шулай ук мондый чараларның мөмкин булган зур габаритлы параметрлары буенча тәкъдимнәрне дә керттеп **Ошибка! Закладка не определена.**
- 3.11 Транспорт чараларының билгеле бер территорияларга үтеп керүен чикләү
Ошибка! Закладка не определена.
- 3.12 Юлларның аерым участкаларында яисә төрле зоналарда транспорт чаралары хәрәкәтенең тизйөрешле режимы **Ошибка! Закладка не определена.**
- 3.13 Бердәм парковка киңлеге формалаштыру (гаражлар, стоянкалар, парковкалар (парковка урыннары) һәм башка шундый корылмалар урнаштыру) **Ошибка! Закладка не определена.**
- 3.14 Юлларда яисә аларның участкаларында транспорт чараларының берьяклы хәрәкәтен оештыру..... **Ошибка! Закладка не определена.**
- 3.15 Утны светофор җайга салуны кертүне таләп итә торган кисешүләр, кушылган урыннар исемлеге **Ошибка! Закладка не определена.**
- 3.16 Светофор җайга салу режимы **Ошибка! Закладка не определена.**

3.17 Булган юл шартлары белән булдырыла торган куркыныч (конфликтлы хәлләр) хәрәкәтен һәм факторларын юкка чыгару.....**Ошибка! Закладка не определена.**

3.18 жәяүлеләр юлларын хәрәкәтен оештыру, жәяүлеләр өчен кичүләрне урнаштыруны һәм төзекләндерүне дә кертеп, муниципаль берәмлек территориясендә жәяүлеләр өчен һәм торак зоналары булдыру;.....**Ошибка! Закладка не определена.**

**11 НЧЕ РӘСЕМ - «ТОРАК ЗОНА» ХӘРӘКӘТЕН ОЕШТЫРУ МЕТОДЫН ГАМӘЛГӘ АШЫРГАНДА
БАРЛЫККА КИЛГӘН ТОРАК ТӨЗЕЛЭШЕ ТЕРРИТОРИЯСЕН ИНЖЕНЕРЛЫК БЕЛӘН ТЭЭМИН ИТУ АЛГОРИТМЫ**
..... **ОШИБКА! ЗАКЛАДКА НЕ ОПРЕДЕЛЕНА.**

3.19 Инвалидлар хәрәкәте өчен уңайлы шартлар тәэмин итү..... **Ошибка! Закладка не определена.**

3.20 Белем бирү оешмаларына балаларның имин хәрәкәте маршрутларын тәэмин итү
Ошибка! Закладка не определена.

3.21 Велосипед хәрәкәтен оештыру**Ошибка! Закладка не определена.**

3.22 Юллар, юллар яисә юллар участкалары челтәрен үстерү, гомумән алганда юллар челтәре эшчәнлегенең нәтижәләлеген арттыра торган локаль-реконструкция чаралары **Ошибка!
Закладка не определена.**

3.23 Юл хәрәкәте кагыйдәләрен бозуның автомат режимда эшләүче фото- һәм видеофиксация чараларын урнаштыру**Ошибка! Закладка не определена.**

3.24 Тоткарланучылар өчен махсус стоянкалар урнаштыру **Ошибка! Закладка не определена.**

4 АЕРЫМ ТЕРРИТОРИЯЛӘРДӘ ЮЛ ХӘРӘКӘТЕ КАГЫЙДӘЛӘРЕН ЭШЛӘУНЕҢ ЧИРАТЫН, ШУЛАЙ УК ТАЛӘП ИТЕЛӘ ТОРГАН ФИНАНС КҮЛӘМЕН БӘЯЛӘУНЕ ҺӘМ ГАМӘЛГӘ КЕРТҮДӘН КӨТЕЛГӘН НӘТИЖӘНЕ КҮРСӘТЕП, КСОДД ЧАРАЛАРЫ ПРОГРАММАСЫН ФОРМАЛАШТЫРУ.**Ошибка! Закладка не определена.**

5 КСОДД СОСТАВЫНДА ТӘКЪДИМ ИТЕЛӘ ТОРГАН ЧАРАЛАРНЫ ГАМӘЛГӘ АШЫРУ МӨМКИНЛЕГЕН ТЭЭМИН ИТУ МАКСАТЛАРЫНДА ТАТАРСТАН РЕСПУБЛИКАСЫ ЗМР ТЕРРИТОРИЯСЕНДӘ ИНСТИТУЦИОНАЛЬ ҮЗГӘРТЕП КОРУЛАР, НОРМАТИВ ХОКУКЫЙ, НОРМАТИВ-ТЕХНИК, МЕТОДИК ҺӘМ МӘГЪЛУМАТИ ТЭЭМИН ИТУ ЭШЧӘНЛЕГЕН КАМИЛЛӘШТЕРҮ БУЕНЧА ТӘКЪДИМНӘР ФОРМАЛАШТЫРУ.**Ошибка! Закладка не определена.**

Е-Таблицаның КСОДД чараларының чыгым вариантының иң начар бәяләнешен яшерү кушымтасы **Ошибка!
Закладка не определена.**

Ж кушымтасы - КСОДД чараларының уртача чыгымлы вариантын бәяләүне яшерү таблицасы..... **Ошибка!
Закладка не определена.**

З-Таблицаның кушымтасы КСОДД чараларының аеруча чыгымлы вариантын бәяләүне яшерү. **Ошибка!
Закладка не определена.**

2 нче өлеш аерым томда.

ТАМГАЛАР ҺӘМ КЫСКАРТУЛАР

Әлеге эштә түбәндәге тамгалар һәм кыскартулар кабул ителде:
АСУДД - юл хәрәкәте белән автоматлаштырылган идарә системасы
БДД - юл хәрәкәте иминлеге
ГИБДД(ЮХИДИ) - Юл хәрәкәте иминлеге дәүләт инспекциясе
ГПТ - шәһәр пассажир транспорты
ДТП - юл-транспорт һәлакәте
ЗМР – Зеленодольск муниципаль районы
ИТС - интеллектуаль транспорт системасы
КСОДД - юл хәрәкәтен оештыруның комплекслы схемасы
МГН - халыкның аз мобильле төркемнәре
МБ - муниципаль берәмлек
НИР - фәнни-тикшеренү эше
ОДД - юл хәрәкәте оешмасы
ПДД –Юл хәрәкәте кагыйдәләре
РТ(ТР) - Татарстан Республикасы
РФ - Россия федерациясе
ТПУ - транспорт-күчеп утырту төене
ТС - транспорт чарасы
ТСОДД - юл хәрәкәтен оештыруның техник чаралары
УДД - юл хәрәкәте белән идарә итү
УДС - урам-юл чөлтәре

КЕРЕШ

Рәсми басылып чыккан көненән соң бер ел узгач үз көченә керә торган "Россия Федерациясендә юл хәрәкәтен оештыру турында һәм Россия Федерациясенең аерым закон актларына үзгәрешләр кертү хакында" 2017 елның 29 декабрендәге 443-ФЗ номерлы Федераль закон, Юл хәрәкәт оештыруның комплекслы схемалары (алга таба - КСОДД) муниципаль районнар, шәһәр округлары яисә шәһәр жирлекләре территорияләрендә юл хәрәкәтен оештыру һәм юл хәрәкәтен оештыру өлкәсендәге эшчәнлекне камилләштерүнең нәтижелелеген тәмин итүнең озак сроклы стратегик юнәлешләрән гамәлгә ашыручы гомуми чиктәге өлешләрендә юл хәрәкәтен оештыру турында комплекслы карарлар формалаштыру максатларында эшләнә дип күздә тотта.

Россия Федерациясе Транспорт министрлыгының 2015 елның 17 мартындагы 43 номерлы "Юл хәрәкәтен оештыру проектларын эзерләү һәм схемасын раслау турында" боерыгы нигезендә, КСОДД эшләнмәсе карала торган территориядә юл хәрәкәте иминлеге өлкәсендә эшчәнлекне үстерүнең һәм камилләштерүнең озак сроклы стратегик юнәлешләрән исәпкә ала торган принципларга таянырга; транспорт чараларын һәм жәяүлеләрне күчерү процессының чыгымнарны һәм срокларын киметкәндә иң зур нәтижелелеген тәмин итә торган ОДД чараларынан файдалану; юл хәрәкәте иминлеге өлкәсендә үзбездә һәм чит ил тәҗрибәсенә туры килә торган технологияләрне һәм методларны куллану; юл хәрәкәте иминлеге нигезләре проблемаларын хәл иткәндә комплекслылыкны тәмин итү.

Әлеге эшнең максаты - КСОДД, аерым алганда, Татарстан Республикасы Зеленодольск муниципаль берәмлеге территориясендә юл хәрәкәте иминлеген һәм нәтижелелеген арттыруга юнәлдерелгән чаралар программасын эшләү.

Зеленодольск муниципаль районы территориясендә КСОДД эшкәртү тикшерелә торган территориядә юл хәрәкәте иминлеге өлкәсендә эшчәнлекне үстерүнең һәм камилләштерүнең югарыда күрсәтелгән стратегик юнәлешләрән исәпкә алган принципларга нигезләнә һәм транспорт һәм жәяүлеләр агымнарының хәрәкәтен оештыру проблемаларын хәл иткәндә комплекслылыкны тәмин итүгә юнәлдерелгән.

Эшләрнең беренче этабы кысаларында куелган максатка ирешү өчен Татарстан Республикасы Зеленодольск муниципаль берәмлеге территориясендә килеп туган вазгыятькә характеристика ясалды.

Беренче этапта эшнең башкарылу нәтижәсе - Татарстан Республикасы Зеленодольск муниципаль районында юл хәрәкәте иминлеге өлкәсендә төп проблемаларны ачыклау.

Тикшерелә торган территориянең каркас элементларын үстерү, транспорт челтәренең тар урыннарын бетерү һәм жәмәгать пассажир транспортын үстерүне планлаштыру проблемасына аерым игътибар бирелде. Транспорт

инфраструктурасы эшендә үзгәрешләрне аңлау һәм транспорт, пассажир һәм жәяүле агымнарның динамикасы фаразы Юл хәрәкәте иминлеген тәэмин итү системасын үстерү, пассажир транспортын үстерүне планлаштыру һәм юл хәрәкәте кагыйдәләрен камилләштерү схемасын перспективалы эшләүгә нигез итеп куелды.

1 Проектны эшләү өчен кирәкле рәсми документар статистик, техник һәм башка мәгълүматларны жыю һәм системалаштыру. Файдаланыла торган алымнарны һәм башлангыч мәгълүмат алу чараларын тасвирлау

1.1 Башлангыч мәгълүматларны жыю һәм системалаштыру турында гомуми белешмәләр

Эшләрне үтәү барышында проектны эшләү өчен кирәкле мәгълүматны жыю, гомумиләштерү, системалаштыру һәм анализлау гамәлгә ашырылды. Эшләрне башкаручы тарафыннан эш максатлары һәм бурычлары нигезендә кирәкле күләмдә сыйфатлы мәгълүматлар жыюны тәэмин итәргә мөмкинлек бирә торган транспорт тикшеренүләре комплексын уздыруның һәм анализның баланслы планы гамәлгә ашырылды. Мәгълүматлар кабинет ысулы белән (заказчыдан алынган һәм булган документаль мәгълүматны, шулай ук ачык чыганақлардан алынган мәгълүматларны өйрәнү нигезендә), шулай ук тиешле кыр тикшеренүләре һәм үлчәмнәр үткәрелгән урынга турыдан-туры чыгу юлы белән дә жыелды. Алынган бөтен мәгълүмат тикшерелде - мәгълүматлар төрле чыганақлардан үзара чагыштырылды. Төрле чыганақларда алынган мәгълүматлар сизелерлек тайпылышлар ачыкланган очракта, өстәмә тикшеренүләр уздырылды, һәр мәгълүматлар чыганагының ышанычлылыгы бәяләнде һәм шуннан соң гына мәгълүматлар алга таба файдалану өчен кабул ителде.

Эш үткәрүнең методы тулаем алганда системалы һәм ситуацион анализ, күрсәткечләрне, табигый күзәтүләрне һәм транспорт тикшеренүләрен жыю, гомумиләштерү һәм системалаштыру ысулларын кулланудан, аналогия һәм эвристик ысуллар (эксперт бәяләве), стандарт математик ысуллар һәм гамәли компьютер программаларыннан файдаланудан, яшерен хәрәкәт ихтыяжларын ачыклау юлы белән транспорт хәрәкәтен бәяләү ысулларыннан гыйбарәт.

Транспорт планлаштыру мохитен булдыру Башкаручы тарафыннан төгәл геомәгълүмат мәгълүматларын куллану (мәгълүматларга ГИС-анализ файдаланылды), мәгълүматларны фаразлау, модельләштерү һәм математик эшкәртү чаралары нигезендә каралган иде.

ЗМР КСОДД эшлэгәндә дәүләт статистикасы һәм хисаплылыгының рәсми күрсәткечләре, Татарстан Республикасы министрлыклары һәм

ведомстволары материаллары һәм ЗМР Башкарма комитеты, ТР буенча ЭЭМ ЮХИДИ мәгълүматлары файдаланылды.

Мәгълүмат алу рәсми мөрәжәгать жиберү юлы белән башкарылды. Табигый ысул белән мәгълүмат жыю кирәкле дәрәс мәгълүматны алырга мөмкинлек бирә торган махсус методикалар буенча гамәлгә ашырыла. ТР ЗМР территориясендә КСОДД эшлэгәндә кул белән мәгълүмат жыю ысулы гомумфайдаланудагы пассажир транспортында пассажирлар агымын тикшерү һәм транспорт чараларын туктату өчен урыннарны анализлау өчен кулланылды. Элеге чаралар өчен методикаларны һәм эшләр башкару процессын тасвирлау элеге хисапның тиешле бүлекчәләрендә тәкъдим ителде.

1.2 Муниципаль берәмлек территориясе турында гомуми белешмәләр

Зеленодольск районы - РФ Татарстан Республикасы составындагы административ-территориаль берәмлек һәм муниципаль берәмлек. ТР төньяк-көнбатышында урнашкан, Татарстан Республикасының башкаласы Казан, Биектау, Югары Осан, Кайбыч районнары, Чуаш һәм Мари Республикалары белән чиктәш.

Муниципаль районның административ үзәге булып Зеленодольск шәһәре - республика әһәмиятендәге шәһәр һәм зурлығы буенча ТР бишенче шәһәр тора.

Зеленодольск шәһәре югары сәнәгать, социаль, фәнни, транспорт-коммуникация потенциалына ия, район үзәге булып тора һәм халык урнашуның муниципальара системасы үзәге функциясен үти.

ЗМРның башка муниципаль берәмлекләрдән аермалы үзенчәлеге - район территориясендә яқында урнашкан өч шәһәр жирлегә һәм аларның сәнәгать, халык территорияләрендә туплануы һәм алар белән бәйле инфраструктура булуы.

ЗМРның икътисади һәм мәдәни тормышының шәһәр зонасы федераль әһәмияткә ия «Казан - Йошкар-Ола» автомобиль юлы һәм «Мәскәү - Казан» тимер юлы буйлап үсеш алган. Зеленодольск шәһәре Казан шәһәре белән бергә агломерация булдырды, алар арасында хәзерге вакытта актив хезмәт, мәгариф, мәдәни-көнкүреш, рекреацион хезмәттәшлек бара. Моннан тыш, Зеленодольск шәһәре, Чуваш Республикасы һәм Мари Эл Республикасы белән тоташкан урында булганда, Волжск, Приволжский, Козловка, Урмар, Цивильск шәһәр торақ пунктлары белән хезмәттәшлек итә.

Казан агломерациясе - Казан һәм Зеленодольск шәһәрләрен үз эченә алган бер үзәкле постиндустриаль агломерация. Агломерация процессларына шулай ук Казан шәһәр округы чигеннән 100 км ераклыкта урнашкан һәм Казан шәһәр округы магистраль юллары һәм урамнары белән кушылган ЗМРның башка торақ пунктлары да жәлеп ителде

ЗМР территориясе 1439,7 кв. км тәшкит итә, шул исәптән авыл хужалыгы билгеләнешендәге жирләрнең мәйданы - 832,7 кв. км. ЗМР жирләрнең категорияләр буенча бүленешен карап, жирләрнең барлык категорияләре арасында авыл хужалыгы билгеләнешендәге жирләр (гомуми мәйданнан 57,9 %) һәм урман фондлары жирләре (22,5 %) өстенлек итүе күренә.

Район Идел елгасының ике ярында урнашкан. Бу ТРда Идел елгасының ике ярында урнашкан бердәнбер район. Зеленодольск районы территориясендә Зөя (Иделнең уң кушылдыгы) һәм Сумка (Иделнең сул кушылдыгы) елгалары тамагы урнашкан һәм Идел-Кама тыюлыгының Раифа участогы урнашкан.

Зеленодольск районы территориясе төрле ландшафт-географик зоналарда урнашкан уң як һәм сул як яр буйларына бүленә (1 нче рәсем).

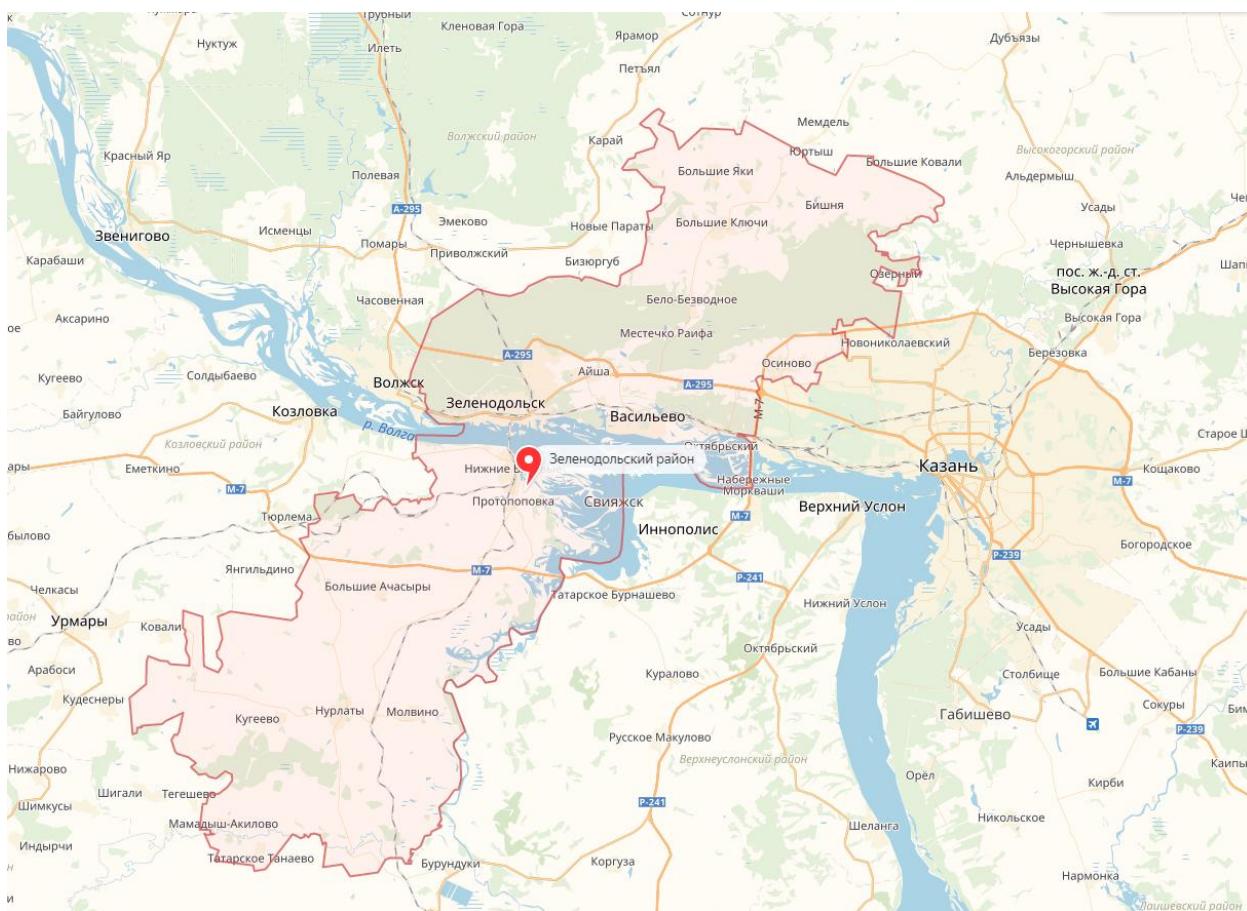

1 нче рәсем - ТР ЗМР картасы

ЗМР ның планлаштыру структурасы территориянең табигый һәм транспорт каркасы юнәлешендә формалашкан.

ЗМР планлаштыру структурасының мөһим элементы булып, нигездә, аның сул як өлешендә урнашкан шәһәр жирлекләре һәм аның территориясе буенча тигез урнашкан авыл торак пунктларының тыгыз челтәре тора.

Районның планлаштыру структурасы ике төп планлаштыру үзәге (Транспорт һәм су) һәм берничә ярдәмче үзәктән торыуы белән характерлана. Төп транспорт-планлаштыру үзәкләрләре түбәндәгеләр: меридиональ юнәлештә - Зеленодольск үзәге - Буа - Ульяновск (көнъяк юнәлеш); киңлек юнәлешендә - Казан - Зеленодольск, көнбатыш юнәлештә - Йошкар-Олага, ә көнчыгыш юнәлештә - Уфа һәм Ырынбурга;

– районның сул яр өлеше уртача континенталь климат зонасында урнашкан, чагыштырмача дымлы һәм салкын жәй, уртача салкын һәм карлы кыш;

– районның уң яр өлеше чагыштырмача жәен дымлы һәм жылы, кышын салкынча һәм карлы булган уртача континенталь климат зонасында урнашкан

Районның өслеге чагыштырмача тигез, аның уртача биекlege диңгез өсте тигезлегеннән 150-180 м тәшкил итә. Иделнең сул як ярындагы ком чүпчарын санамыйча, заманча рельеф, нигездә, елгалар, язгы ташкыннар һәм жыллар тәэсире астында барлыкка килә. Уң як яры Идел алды урман-дала провинциясенә керә. Төбәкнең бу өлешенең үсемлеге типик урман-дала үләнә. Зеленодольск районының сул як өлеше төньяк Идел арьягы (Кама алды) урман зонасы чикләрендә урнашкан. Сул яр территориясендә Идел-Кама тыюлыгы урнашкан (5918 га).

"Зеленодольск муниципаль районы» муниципаль берәмлеге территориясенә составы һәм чиге «Зеленодольск муниципаль районы» муниципаль берәмлегенә һәм аның составындагы муниципаль берәмлекләренә территорияләре чикләрен билгеләү һәм аларның статусы турында 2005 елның 31 гыйнварындагы 24-ТРЗ номерлы Татарстан Республикасы законы белән билгеләнгән. (29.12.2008 ел, № 144-ТРЗ, 21.12.2010 ел, N 89-ТРЗ, 13.01.2012 ел, N 10-ТРЗ, 22.07.2013 ел, N 69-ТРЗ, 30.12.2014 ел, N 143-ТРЗ, 07.10.2015 ел. N 71-ТРЗ, 22.02.2017 ел, N 8-ТРЗ, 22.06.2017 ел. N 38-ТРЗ ТР законнары редакциясендә)

Зеленодольск муниципаль районында 3 шәһәр һәм 21 авыл жирлеге һәм аларның составындагы 106 торак пункт.

ЗМР жирлекләренә составы һәм характеристикалары 1 нче таблицادا бирелгән.

Таблица1 - ЗМР жирлекләренә составы һәм характеристикалары

№	Жирлек	Административ үзәк	Торак пунктлар саны	01.01.2018елга халык	Мәйданы, км ²
1	2	3	4	5	6

№	Жирлек	Административ үзэк	Торак пунктлар саны	01.01.2018елга халык	Майданы, км ²
1	2	3	4	5	6
Шәһәр халкы					
1	Зеленодольск шәһәренең шәһәр жирлеге	Зеленодольск шәһәре	1	99491	37,73
2	Карамалы Тау штп шәһәр жирлеге Васильево	Карамалы Тау штп Васильево	1	17082	37
3	Карамалы Тау штп шәһәр жирлеге .	Карамалы Тау штп .	12	9039	174,036
Авыл халкы					
4	Әйшә авыл жирлеге	Әйшә авылы	6	4107	175,41
5	Акъегет авыл жирлеге	Акъегет авылы	3	728	51,29
6	Бишнә авыл жирлеге	Бишня авылы	5	717	77,19
7	Олы Ачасыр авыл жирлеге	Олы Ачасыр авылы	3	637	64,53
8	Большие Ключи авыл жирлеге	Большие Ключи авылы	6	2139	55,9603
9	Олы Карагуҗа авыл жирлеге	Олы Карагуҗа авылы	5	1128	47,76
10	Олы Шырдан авыл жирлеге	Олы Шырдан авылы	4	393	40,71
11	Олы Жәке авыл жирлеге	Олы Жәке авылы	5	1003	43,9
12	Күгәй авыл жирлеге	Күгәй авылы	4	459	74,28
13	Күгеш авыл жирлеге	Күгеш авылы	3	503	44,94
14	Мамадыш-Әкил авыл жирлеге	Мамадыш-Әкил авылы	4	845	54,19
15	Мулла Иле авыл жирлеге	Мулла Иле авылы	2	717	54,1
16	Түбән Урысбага авыл жирлеге	Түбән Урысбага авылы	5	329	42,5
17	Новопольский авыл жирлеге	Новопольский поселогы	7	1216	20,4
18	Норлат авыл жирлеге	Норлат авылы	8	3121	68

№	Жирлек	Административ үзэк	Торак пунктлар саны	01.01.2018елга халык	Мәйданы, км ²
1	2	3	4	5	6
19	Октябрь авыл жирлеге	Октябрь поселогы	2	3267	2,7
20	Осиново авыл жирлеге	Осиново авылы	5	15609	4,9427
21	Раифа авыл жирлеге	Бело-Безводное ав.	3	1986	72,66
22	Рус Әжиле авыл жирлеге	Рус Әжиле авылы	5	374	42,5
23	Свияжск(Зөя)авыл жирлеге	Свияжск(Зөя) авылы	1	247	0,62
24	Өтәшкә авыл жирлеге	Өтәшкә авылы	6	348	53,6

Зеленодольск шәһәре һәм Васильево шәһәр жирлекләре һәрберсе бер торак пункттан тора. Карамалы Тау шәһәр тибындагы поселогы үз эченә 11 авыл торак пункттын ала; тагын 92 авыл жирлекләре составына керә. Районда барлыгы 106 торак пункт, шул исәптән бер шәһәр, ике шәһәр тибынгы поселок, 39 зур авыл, 43 кечкенә авыл һәм 21 поселок.

Районның географик урыны уңайлы, транспорт челтәре алга киткән. Тимер һәм автомобиль юллары, су юллары аша ЗМР Россия Федерациясенә икътисадый киңлегенә интеграцияләнгән. ЗМР транспорт-коммуникация потенциалына карата түбәндәге өстенлекләргә ия: район территориясе буенча төп транспорт коридорлары уза, алар аша районара (республика эчендә) һәм ТРның РФнең башка төбәкләре белән тышкы элементләре гамәлгә ашырыла. Шул ук вакытта Зеленодольск ТРның иң эре транспорт үзәге булып тора: тимер юл, елга юллары, Идел елгасы аша күпер, паром кичүе. ЗМР территориясе аша федераль автомобиль юллары уза. Мәскәүдән Владимир, Түбән Новгород, Казан аша Өфөгә кадәр «М-7 «Волга» автоюлы Казан янындагы автоюл күпере буенча Иделне кисеп үтеп, аңа "Казан – Буа – Ульяновск" Р241 һәм «Йошкар-Ола – Зеленодольск – М-7» А295 федераль автомобиль юллары кушыла (Зеленодольск һәм Волжскны әйләнәп узу). Төбәк юллары арасында Карамалы Тау - Иске Төрләмә (М-7) һәм Васильево - А-295.

Шул ук вакытта муниципаль район аша Зеленодольск янындагы тимер юл күпере буенча Иделне кисеп үтүче Мәскәү - Казан - Екатеринбург тимер юл магистрале уза. Төп линиядән Свияжск(Зөя) - Буа - Ульяновск, Зеленодольск - Волжск, Зеленодольск - Йошкар-Ола - Яранск һәм башка сәнәгать предприятиеләре тармаклары китә. Станцияләр: Свияжск(Зөя) (Карамалы Тау), Зелёный Дол, Паратск, Краснозаринский (барысы да Зеленодольск), Васильево, Гари, Ходяш, Албаба, Гөбнә.

Идел һәм Зөя буенча суднолар йөрү. Зеленодольск - Карамалы Тау елгасы аша паром (кышын - боздан) эшли. Идел елгасы буйлап Каспий, Азов, Кара, Ак һәм Балтыйк диңгезләренә чыгу тәмин ителә.

Зеленодольск шәһәре һәм Идел елгасының яр буе зонасындагы күпсанлы торак пунктларның урнашуы су транспортының тотрыклы эшләвен һәм үсешен тәмин итеп, йөк һәм пассажирлар ташуны гамәлгә ашыру өчен уңайлы мөмкинлекләр тудыра. Су транспорты тиер юл һәм автомобиль транспортынан шактый экологик яктан чиста, су юллары афәтле бәла-казаларга азрак бирешүчән.

ЗМР территориясенең транзитлылыгы, инфраструктура каркасын формалаштырып һәм ТРның логистик мөмкинлекләрен мобилизацияләп, аның товар агымнары хәрәкәтендә катнашуын тәмин итәргә мөмкинлек бирә.

1.3 Муниципаль берәмлекнең демографик хәле

2018 елның 1 гыйнварына Татарстан Республикасы Зеленодольск муниципаль районы территориясендә 165485 кеше яши, шул исәптән Зеленодольск шәһәрендә - 99491 кеше, жирлекләрдә - 65994 кеше. Ир-атларның чагыштырма авырлыгы (удельный вес)- 46%, хатын-кызларның - 54%. Шәһәрдә халыкның тыгызлыгы 263,5 кеше/кв. км, район буенча уртача 118,4 кеше/кв. км тәшкил итә.

Муниципаль район территориясе буенча халык тигез бүленмәгән, аерым алганда, район халкының 75,1%ы - шәһәр халкы, шул исәптән Зеленодольск (60,0%), Карамалы Тау (5,5%), Васильево (10,6%) шәһәрләре.

Зеленодольск урнашу системасы төркем системасы үзәгеннән төп транспорт юнәлешләре буенча бер сәгатьлек ераклыкта урнашкан урнашу урыны булган Казан төркемләү системасына керә. Казан агломерациясе халкының гомуми санында ЗМР халкы 10,9 % тәшкил итә.

Демографик вазгыять миграция исәбенә уңай динамика белән характерлана. 2014-2018 еллар чорында яқындагы территорияләрдән миграция исәбенә халыкның механик артуы белән бәйле халык санының артуы күзәтелә, шул ук вакытта 2016 елдан башлап халык үсешенең акрынаюуы күзәтелә. Соңгы ике дистә елда ЗМРда халыкның табигый кимүе күзәтелә, ягъни үлүчеләр саны туучылар санынан күбрәк.

2014 елдан 2018 елга кадәр ТР ЗМР халкы саны динамикасы 2 нче таблицада һәм 2 нче рәсемдә күрсәтелгән.

2 нче таблица - ТР ЗМР халык саны динамикасы 2014 елдан 2018 елга кадәр

2014	2015	2016	2017	2018
161804	163560	164783	165283	165485

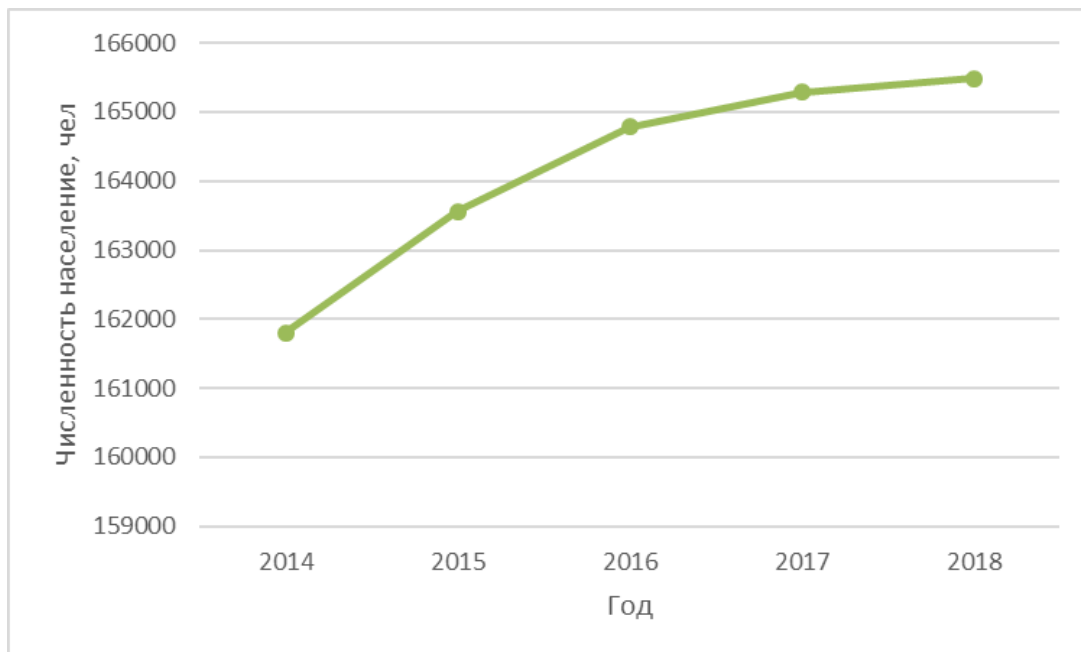

2 нче рәсем - ТР ЗМР халык саны динамикасы 2014 елдан 2018 елга кадәр

2017 елда табигый үсеш тискәре әһәмияткә ия: үлүчеләр саны туучылар саныннан артып китә. 2017 елда ТРның ЗМРда туучылар саны - 2080, үлүчеләр саны - 2304, табигый зыян - 224.

ТР ЗМР хезмәткә яраклы халкы-55,38% кеше, халыкның 17,76% - хезмәткә яраклы яшьтән яшьрәк һәм 26,86% – хезмәткә яраклы яшьтән өлкәнрәк-3 нче рәсем

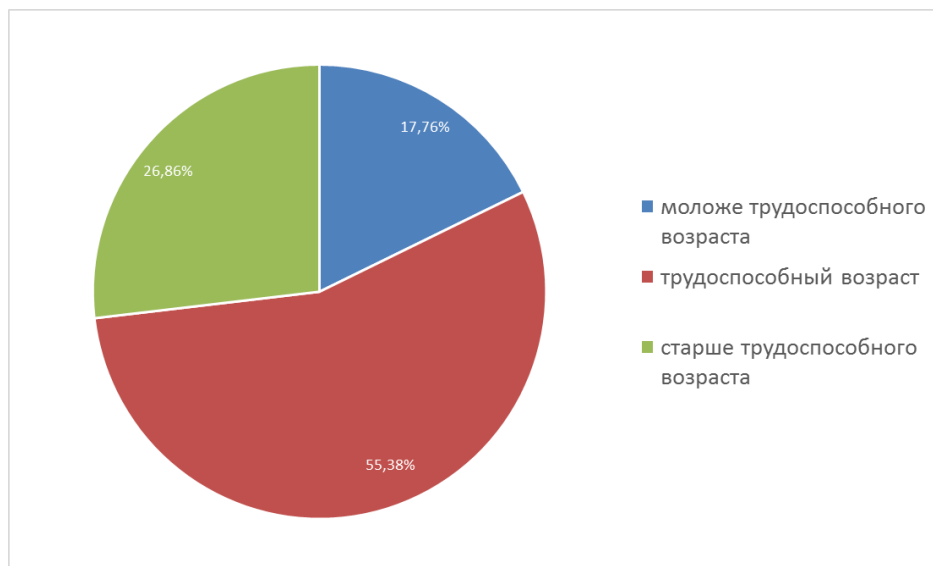

3 нче рәсем - ТР ЗМР хезмәткә яраклы халыкның нисбәте

ТР ЗМР халкы составы түбәндәге милләтләр: татарлар, руслар, чуашлар, удмуртлар, мордвалар, марилар, украиннар, башкортлар һәм башкалар. Милләт буенча халыкның процент нисбәте 3 нче таблицادا күрсәтелгән.

2 нче таблица - Милләт буенча ТР ЗМР халкының составы

Татарлар	Руслар	Чуашлар	Удмуртлар	Мордвалар	Марилар	Украиннар	Башкортлар	Башкалар
р	р	р	р	р	р	р	р	р
40,38%	56,21%	1,22%	0,07%	0,09%	0,56%	0,35%	0,10%	1,03%

ЗМР предприятиеләрендә эш урыннары кытлыгы һәм хезмәт хакы түбән булу сәбәпле, «маятник» миграция формалашты. Көн саен эшкә, күбесенчә, башкала агломерациясә үзәгенә (15 мең кеше барып кайта, бу эшкә яраклы халыкның якынча 25%. тәшкил итә.

Шул ук вакытта күршә төбәкләрдән ЗМРга көн саен бер 5 мең хезмәткәр килә. Моннан тыш, Зеленодольск шәһәрендә ЗМРның башка жирлекләрендә яшәүчеләр өчен хезмәт шартлары уңайлырак булу сәбәпле, район территориясендә авылара хезмәт миграциясә дә бар.

ЗМРның һәр өченчә кешесә - пенсионер һәм пенсионерлар саны ел саен арта бара. Моңа халыкның гомер озынлыгының үсүе дә, ЗМРның рекреацион потенциалынан файдалану һәм чагыштырмача уңайлы экологик торышы күзлегеннән караганда жәлеп итүчән географик урыны да ярдәм итә.

Шулай итеп, ЗМР демографик потенциалы икътисадта хезмәткә яраклы яшәтән өлкәнрәк кешеләрнең үсешә һәм симметрик булмаган маятниклы миграция (хезмәт ресурслары агымыннан 3 тапкыр югарырак чыгу) белән характерлана.

1.4 Муниципаль берәмлекнең социаль-икътисадый хәлә

Татарстан Республикасы Зеленодольск муниципаль районы - продукцияләре эчкә базарда гына түгел, ә дөньяның күп кенә илләренә чыгарыла торган сәнәгатъ предприятиеләре тупланган регион.

Зеленодольск шәһәренең тышкы элементләре тимер юл һәм автомобиль транспорты ярдәмендә тәэмин ителә.

Зеленодольск шәһәренең тышкы транспорты шәһәрнең тышкы һәм шәһәр эчендәгә транспорт территорияләрен үз эченә алган бердәм транспорт-коммуникация инфраструктурасы составына керә.

ЗМР гомуми файдаланудагы тимер юл челтәре үсеш алган. Биредә, киңлектә Екатеринбург-Мәскәү һәм меридиональ Яранск-Волгоград магистральләреннән торган, Идел елгасы аша күпер кичүе булган эре тимер юл узелы урнашкан.

Екатеринбург-Мәскәү – электрлаштырылган, ике юллы линия, аның буенча Россия Федерациясенә Европа өлешенә Урал, Себер һәм Ерак көнчыгыш районнары белән хужалык элементләре гамәлгә ашырыла. Көнбатышка аның буйлап күмер, нефть, урман йөкләре китә, ә кире - металл, минераль-төзелеш материаллары, ашламалар һәм башка йөкләр кайта.

Район чикләрендә гомуми файдаланудагы ун аерым пункт урнашкан, алар транзит поездларны үткөрү буенча техник операцияләр шулай ук хезмәт күрсәтүче пассажир ташу һәм жирле йөк әйләнеше башкаралар. Моннан тыш, биредә шәһәр яны поездлары пассажирларын утыртуны һәм төшереп калдыруны тәмин итә торган егерме тукталыш платформасы бар.

Йөк күләме һәм техник жиһазлау буенча иң зур станцияләр - Зеленый Дол, Юдино и Свияжск(Зөя). Пассажирлар жибәрү буенча төп станцияләр: Зеленый Дол, Свияжск(Зөя), Идел пост., 774 км оп, Обсерватория, Атлашкино.

Зеленодольск районының транспорт-коммуникация инфраструктурасы үзенчәлеге булып аның Идел елгасы районы территориясен төньяк һәм көньяк өлешләргә бүлү сәбәпле чагыштырмача бүленеше тора. Зөя елгасы районның көньяк өлешендәге территорияне Югары Ослан районыннан аерып тора. Районның төньяк һәм көньяк өлешләре арасындагы элемент федераль эһәмияттәге «Идел» М-7 автомобиль юлы трассасында, Яр Моркваши т.п. районында, тимер юл күпере буйлап башкарыла.

Бүгенге көндә ЗМРда су транспорты инфраструктурасы Свияжск авылында туристик вокзал һәм Зеленодольск шәһәрәндә йөк причаллары белән тәкъдим ителгән.

Территориядә икътисадның, транспортның һәм шәһәр төзелеше эшчәнлегенә интенсиф үсеше территориядә төрле территорияләр бәйләнешен тәмин итә торган төрле транспорт төрләрен концентрацияләү территорияләре буларак транспорт узеллары барлыкка килүгә ярдәм итә. Идел елгасы ярларында Свияжск мультимодаль логистика үзәге проекты шундый узелның ачык мисалларыннан берсе булып тора. Шулай итеп, бүгенге көндә районда транспорт системасы булдырылган һәм тотрыклы эшли, ул районның социаль-икътисадый үсешенә, халыкның конкурентлык сәләтен һәм тормыш сыйфатын күтәрүгә ярдәм итә.

Зеленодольск индустриаль-сәнәгать үзәге булып тора, сәнәгать төп бюджет барлыкка китерүче тармак булып тора, анда икътисадый актив жирле халыкның 22 %ы хезмәт итә. Икътисад структурасы эшкәртү сәнәгатенә юнәлдерелгән, аның нигезен машина төзелеше, агач эшкәртү, азык-төлек сәнәгате предприятиеләре тәшкил итә, шулай ук икътисадта авыл хужалыгы зур роль уйный. Агросәнәгать комплексы предприятиеләре районның торак пунктлары буенча тигез рәвештә таратылган.

Сәнәгать ЗМРда бюджет барлыкка китерүче төп тармак булып тора – ЗМР эре һәм урта предприятиеләре хезмәткәрләренә 45% ы. Товарлар һәм хезмәтләр чыгаруның гомуми күләмендә аның чагыштырма күләме 87% тәшкил итә.

Сәнәгать житештерүенә гомуми үсеш тонын система барлыкка китерүче 10 предприятие бирә: «Горький исемендәге Зеленодольск заводы» АЖ; «Серго исемендәге завод» ЖБ» АЖ; «КМПО» АЖ филиалы - Зеленодольск машина төзелеше заводы; «Зеленодольск сәт эшкәртү комбинаты» АЖ

филиалы; «Ак Барс» кошчылык комплексы» ЖЧЖ Зеленодольск филиалы; «Даль-Кама» Зеленодольск ит эшкертү комбинаты» ЖЧЖ; «Идел буге фанера-мебель комбинаты» ЖЧЖ; «Полюс» ПКФ ЖЧЖ; «Эра» «ЗП» АЖ; «Зеленодольск икмәк комбинаты» ЯАЖ.

Иң эре оешмалар булып «Горький исемендәге Зеленодольск заводы» АЖ һәм «Серго исемендәге завод» ЖБ» АЖ тора. Ике шәһәр төзүче предприятие өлеше үз производствосы товарларын төяп жиберүдә 2/3 тәшкит итә, аларда эре һәм урта предприятиеләрдә эшләүчеләрнең гомуми саныннан 25 проценттан артыгы хезмәт куя. Түләнгән салымнар буенча аларның гомуми өлеше 20,4% тәшкит итә. «А.М. Горький исемендәге Зеленодольск заводы» ААЖендә заманча һәм уңайлы елга суднолары төзү проектлары гамәлгә ашырыла.

ЗМР буенча икътисады актив халык саны 75 меңгә якын кеше тәшкит итә. 2016 елда сәнәгать житештерүе индексы 102,6 % тәшкит итте (Татарстан Республикасы буенча - 103,6 %). Сәнәгать житештерүенең уңай динамикасын саклап калуга уңай йогынты ясей: «Горький исемендәге Зеленодольск заводы» ААЖ (112,3%); «ПКФ Полюс» ЖЧЖ (134,7%); «ПКФ «Полюс-Альфа» ЖЧЖ (116,2%); «Васильево пыяла заводы» АЖ (121,9%).

2016 елда ЗМР эре һәм урта предприятиеләре тарафыннан үзләре житештергән товарлар төяп озатылган, эшләр һәм хезмәт күрсәтүләр 37,9 млрд. сумлык башкарылган, бу 2015 елга карата 113,1 % тәшкит иткән. ЗМР шулай ук әлеге күрсәткеч буенча 6 нчы урында тора. Лидерларда Әлмәт районы (557,8 млрд. сум) һәм Түбән Кама районы (428,4 млрд. сум), аутсайдерларда Әтнә һәм Әлки районнары.

373,8 мең данә суыткыч техникасы (темп 107,5%), 73,3 мең куб. м клееная фанера (90,2%), 123,250 млн. сумлык жиһаз (63,9%), 6,0 мең тонна икмәк-күмәч эшләнмәләре (90,9%), 1108,8 тонна ак май (79,6%), 67,9 мең тонна тоташ сөт продукциясе (77,5%), 14,0 мең тонна кош ите (100,6%), ярымфабрикатлар 27,3 мең тонна (90,0%), 3 мең тонна казылык эшләнмәләре 3,7 мең тонна (92,4%) чыгарылган.

2016 елда 11265 гектар ужым культуралары, шулай ук бөртекле сабан культуралары - 7705,2 гектар, азык культуралары - 13535,1 га, техник культуралар - 7395 га чәчелгән., бәрәңге - 6,8га һәм ачык грунт яшелчәләре 8,3 га утыртылган 1 гектар чәчүлек мәйданына 39 килограмм минераль ашлама кертелгән.

2016 ел йомгаклары буенча бөртекле һәм кузаклы культуралар, шул исәптән ашлыкка 17694,2 га кукуруз, 56816,3 тонна ашлык суктырылган, бөртекле культураларның ундырышлылыгы 32,1 ц/га тәшкит итте.

2016 елда районның авыл хужалыгы предприятиеләре тарафыннан печән - 5430 тонна, сенаж - 56288 тонна, силос - 66305 тонна, концентрированный терлек азыгы - 15092 тонна, бу 47591 тонна терлек азыгы берәмлеге, бер терлеккә - 33,5ц азык берәмлеге тәшкит иткән.

2017 елда 10332 га көзге культуралар чәчелгән, шул исәптән 8869га көзге бодай, 1298 га көзге арыш һәм 125 га көзге шепкән, 40 га тритикале.

«Майский» ТК» ЖЧЖенең эш темплары тотрыклы үсә. 2016 елда 35,2 мең тонна яшелчә, төрле сортимент үстерелгән. 1 кв. метрдан уңыш 83,8 кг тәшкил иткән (темп 2015г дәрәжәсенә карата 107,4%).

2017 елның 1 гыйнварына эре мөгезле терлекләр саны 18,5 мең баш тәшкил итә (2015 елга карата 108,1 %), шул исәптән сыерлар - 6805 баш (2015 елга 99,7 %), кош-корт - 1,2 млн. баш (92,3 %).

30 мең 46 тонна сөт житештерелгән яисә узган елның шушы чорына карата 102,4%. Агымдагы чорда бер сыердан 4702 кг сөт савылган, бу 2015 елның шушы чорына караганда 73 кг га күбрәк.

25 мең 618 тонна терлек һәм кош ите үстерелгән, узган елның шушы чорына карата 106,2 %. Эре мөгезле яшь терлекләрнең баш санын саклап калу яхшырды. Агымдагы елда авыл хужалыгы предприятиеләре малларның үлүен узган ел белән чагыштырганда киметкән: мөгезле эре терлек 24% ка, дуңгызлар 83% ка.

2016 елда районның авыл хужалыгы оешмаларында авыл хужалыгы тулай продукциясе 7,0 млрд. сумлык житештерелгән. Районның авыл хужалыгы предприятиеләре буенча акчалата керем 6,8 млрд. сум күләмендә булыр дип көтелә, бу узган елга карата 103 % тәшкил итә. Авыл хужалыгы продукциясен сатудан кергән табыш 586,8 млн. сум тәшкил иткән. Рентабельлек 9,9% тәшкил иткән. 2016 елда барлык дәрәжәдәге бюджетлардан товар житештерүчеләренә 456,1 млн. сумнан артык акча житкерелгән.

Шулай ук районда хужалык итүнең кече формалары да актив үсә, алар халыкны азык-төлек белән тәэмин итүгә зур өлеш кертәләр, авылда эш белән тәэмин итүне арттыруга ярдәм итәләр, авыл территорияләрен үстерүгә этәргеч бирәләр.

Бүгенге көндә районда 12913 ЛПХ бар, аларда 3630 баш эре мөгезле терлек, шул исәптән сыерлар - 1741 баш. Шулай ук житештерү эшчәнлеген дә алып баралар - 22 КФХ, алар 2016 елда 25,9 млн. сумлык продукция житештергәннәр.

2015 елда районның муниципаль мэгариф челтәре 99 мэгариф оешмасын үз эченә алган, шулардан 43 гомуми белем бирү оешмасы (29 мәктәп (67%) авыл жирлегендә урнашкан, 14 мәктәп - шәһәр жирлегендә (33%), 53 мәктәпкәчә белем бирү оешмасы, 2 күп профильле өстәмә белем бирү учреждениесе. ЗМРда сыйныфларның уртача тулылыгы - 21,8 кеше (шәһәр мәктәпләрендә - 26,02 кеше, авыл мәктәпләрендә - 7,4).

ЗМРда 53 мәктәпкәчә белем бирү оешмасы һәм 5 башлангыч мәктәп - балалар бакчасы эшли, алар мәктәпкәчә белем бирүнең төп гомуми белем бирү программасын гамәлгә ашыра, аларга 2 айдан 7 яшькә кадәр 8666 бала йөри. Мәктәпкәчә белем бирүгә ирешү 76,40 % тәшкил итә (уртача республика чорында - 74 %).

Район буенча балалар бакчаларының уртача тулылыгы 129% тәшкит итә, бу балалар бакчаларында урын житмәү турында искәртә. «Зеленодольск шәһәре» шәһәр жирлегендә гомуми сыйдырышылыгы 4190 урынлы 26 балалар бакчасы эшли, анда тәрбияләнүчеләр саны - 5552 кеше, уртача тулыландыру - 133%.

Бүгенге көндә ЗМРда «Маяк» спорт комплексы» дәүләт автоном учреждениесе; «ТР ЗМР 3 нче балалар-яшүсмерләр спорт мәктәбе» өстәмә белем бирү муниципаль бюджет мәгариф учреждениесенен 1500 утыру урыны булган «Авангард» стадионы; «ТР 3 нче балалар-яшүсмерләр спорт мәктәбе» өстәмә белем бирү муниципаль бюджет мәгариф учреждениесенен 3000 утырту урыны булган Колотов ис. «Комсомолец» стадионы; «Метеор» спорт-савыктыру комплексы» МАУ йөзү бассейны белән; «Позис» ААЖ «Движение» йөзү бассейны спорт комплексы; «Горький исемендәге завод» ААЖ «Авангард» спорт комплексы; «Ледокол» «Балалар-яшүсмерләр спорт мәктәбе» өстәмә белем бирү муниципаль бюджет мәгариф учреждениесенен боз сарае; «Маяк» спорт комплексының чаңгы роллеры һәм чаңгы трассалары белән чаңгы базасы эре спорт объектлары Зеленодольск шәһәрендә урнашкан.

Балалар-яшүсмерләр спортын үстерү максатыннан районда 8 балалар-яшүсмерләр спорт мәктәбе, шулай ук «Исток» ОМК спорт юнәлешендәге яшүсмерләр клублары эшли.

Районның авыл жирлекләрендә эре спорт объектлары юк. Авыл халкы өчен физик культура һәм спорт белән шөгыйльләнү өчен мәгариф һәм мәдәният учреждениеләренен спорт заллары һәм яссы корылмалары файдаланыла.

ЗМРда медицина ярдәмен «Зеленодольск үзәк район хастаханәсе» ДАССУ күрсәтә, аның составына структур бүлекчәләре һәм фельдшер-акушерлык пунктлары булган биш филиал керә.

Зеленодольскида балалар сәнгать мәктәбе, сәнгать мәктәбе, балалар музыка мәктәбе, «Алые паруса» балалар сарае, халык ижаты музейлары һәм тарихи-мәдәни мирас музейлары эшләр килә. Васильево поселогында Константин Васильев ижат йорты һәм музей ачылды. Шәһәрдә - 2 мәдәният сарае («Родина» мәдәният йорты һәм «Горький» мәдәният йорты).

ЗМР икътисадының тотрыклы үсешен тәмин итүнең бер юнәлеше-МСБ өлешен арттыру һәм аның тармак структурасын оптимальләштерү. Кече бизнесның районның социаль-икътисады үсешенә керткән өлеше елдан-ел саллырак була бара. Бәяләр буенча тулаем территорияль продуктта аның өлеше 24,6% тәшкит итә (2015 ел - 24%, 0, 2014 - 23,8%, 2013 - 27,2%). ЗМРда 5233 кече эшкуарлык субъекты теркәлгән (2015г. - 4895, 2014 елда - 4775), шул исәптән 1852 кече предприятие һәм 3381 шәхси эшкуар.

Һәм урта бизнес предприятиеләрендә 8,5 мең кеше эшли. Уртача хезмәт хақы 19326,3 сум (узган елның шушы чорына 20910,3 сум) тәшкит итә.

Казан агломерациясе муниципаль берәмлекләре арасында жан башына акчалата керем күрсәткечләре буенча ЗМР Казан шәһәр округынан гына калыша .

ТР ЗМР югары хезмәт потенциалына һәм аның үсеше өчен билгеле бер резервларга ия.

Сәнәгать производстволарының, халыкның һәм алар белән бәйлә инфраструктураның төп урыннары ЗМРның үзәк өлешенә туры килә, бу муниципаль район үзәгенә үзәк хәле - Зеленодольск шәһәре, шулай ук Казан шәһәренә алга киткән инфраструктурасы йогынтысы белән бәйлә.

Әлеге объектларның тармак буенча махсулашуы - авыр машина төзелеше, агач эшкәртү сәнәгате, азык-төлек сәнәгате, химия сәнәгате, төзелеш материаллары сәнәгате, пыяла сәнәгате, металл эшләнмәләр һәм конструкцияләр житештерү һәм башкалар.

ЗМР территориясендә житештерү өлкәсендә үзенә жәлеп итә торган эре объектларның урнашуы 4 - 6 нчы рәсемнәрдә күрсәтелгән.



1 нче рәсем - ЗМР территориясендә житештерү өлкәсендә үзенә жәлеп итә торган объектлар



2 нче рәсем - ЗМР территориясендә житештерү өлкәсендә үзенә жәлеп итә торган объектлар



3 нче рәсем - ЗМР территориясендә житештерү өлкәсендә үзенә жәлеп итә торган объектлар

Зеленодольск шәһәрндә уку корреспонденцияләрен жәлеп итә торган объектлар 7 нче (югары уку йортлары) һәм 8 нче (мәктәпләр, гимназияләр һ.б.) рәсемнәрдә тәкъдим ителгән.

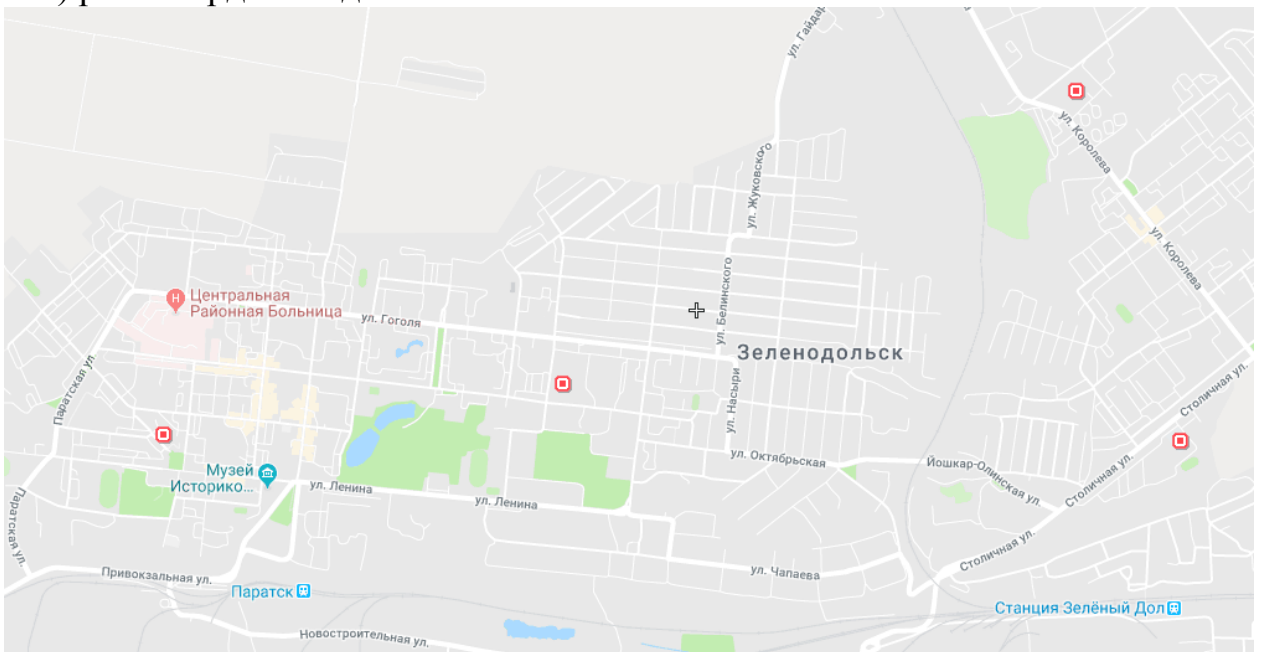

Рәсем4 - Зеленодольск шәһәрндә уку корреспонденцияләрен жәлеп итә торган объектлар(югары уку йортлары)

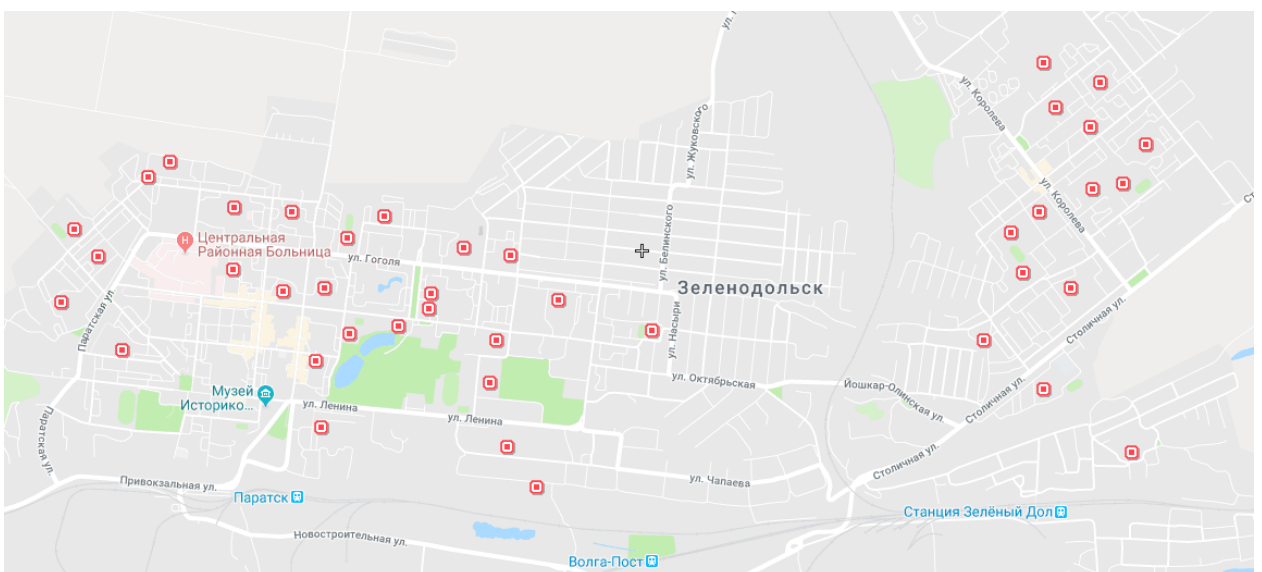

Рәсем5 - Зеленодольск шәһәрндә уку корреспонденцияләрен жәлеп итә торган объектлар(мәктәпләр, гимназияләр һ.б.)

ЗМР территориясендә мәдәният һәм көнкүреш жәлеп итү объектлары 9 нчы рәсемдә тәкъдим ителде.

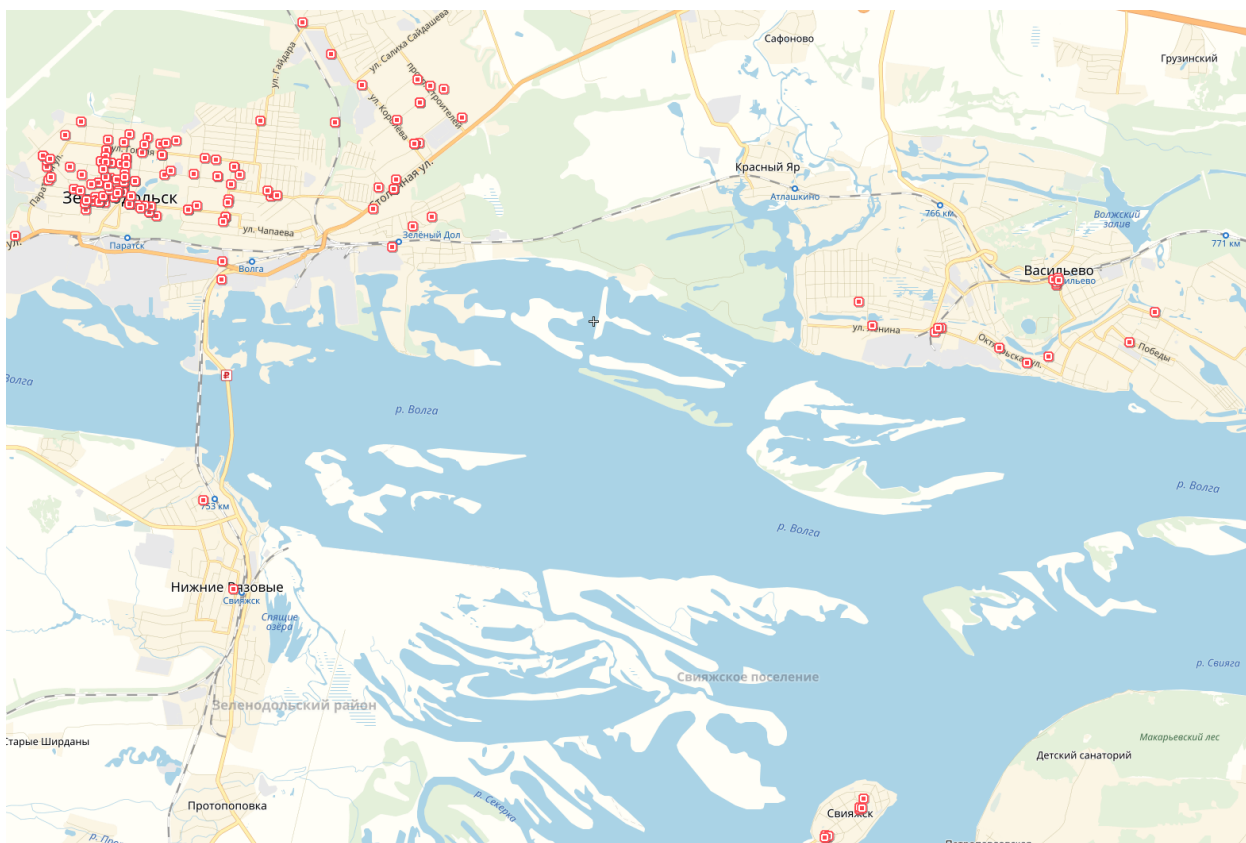

Рәсемб - ЗМР территориясендә мәдәният һәм көнкүреш жәлеп итү объектлары.

Жәлеп итү объектларының урнашу урыннарын анализлауны исәпкә алып, нигездә транспорт һәм пассажирлар агымы Зеленодольск шәһәренең көньяк өлешенә житештерү объектларына һәм Зеленодольск шәһәренең көнбатыш өлешенә Татарстан, Ленин, Комсомол, Гоголь урамнары районында мәдәният һәм көнкүреш жәлеп итү объектларына юнәлтелгән.

ЗМР территориясендә түбәндәге туристик кызыксыну объектлары аерылып тора:

- 4 музей (Свияжск шәһәрәндәге «Свияжск утрау-шәһәре» дәүләт тарихи-архитектура музейе, Васильева шәһәрәндә К.Васильев йорты-музейе, һ.б.);
- 16 мөселман һәм православие һәйкәле (Раифа бистәсендәге Богородицкий ирләр монастыре, Свияжск(Зөя) утрау-шәһәрчегендә Успенский-Богородицкий ирләр монастыре һ.б.);
- 7 тыюлык, заказниклар, табигать һәйкәлләре, (Идел-Кама дәүләт тыюлыгы (Раифа участогы), Васильево шәһәрәндә «Соры челән колониясе» табигать һәйкәле);

- 4 эко-туризм объекты («Жиләкле үзән», Олы Жәке авылы, «Марал питомнигы» Норлат авылы);
- «Каюм Насыйри мирасы» туристик маршруты;
- 4 эре спорт объекты (Зеленодольск шәһәрәндә «Ледокол» боз сарае, «Маяк» спорт комплексы).

Хәзерге вакытта ЗМР туристлык-рекреацион мохиты интенсив үсеш стадиясендә, бу, беренче чиратта, күренекле тарихи-мәдәни һәм табигый-саклау территорияләре һәм объектлары (Зөя утравы, Раифа монастыре, Идел-Кама тыюлыгы), шулай ук дөвалау-сәламәтләнדרү объектлары (шифаханәләр, профилакторийлар), балаларны савыктыру лагерьлары булу белән бәйле. Районның республика башкаласына һәм РФ субъектларының күрше территорияләренә якин булуы шулай ук ЗМРда туристлык-рекреация мохиты үсешенә уңай йогынты ясыя.

ЗМР өчен территориядә халыкның тигез бүленмәве хас. Хәзерге вакытта халык урнашу системасының планлаштыру каркасы муниципаль район үзәгендә (Зеленодольск, Васильево, Карамалы Тау) һәм еш кына зурлыгы ягыннан кечерәк авыл торак пунктларында урбанизацияләнгән зонадан тора.

Район халкының иң зур өлеше (60 %) шәһәр жирлегенә «Зеленодольск» шәһәрәндә тупланган, Васильево штп 11,0% . «Карамалы Тау» штп 5 % яши.

Авыл жирлекләре өлешенә ЗМР халкының 24 %ы туры килә. Аларның һәрберсендә бу санның 5% тан артыгы яши торган жирлекләр, районда алты (Осиново, Әйшә, Норлат, Октябрь, Большие Ключи, Раифа).

Халык тыгыз урнашкан жирлекләр төркемен Васильево штп һәм Зеленодольск» шәһәре тәшкил итә.

Халыкның күпчелек өлеше күпфатирлы йортларда яши, алар барлык торак күләменә 60% ын тәшкил итә, индивидуаль торак йортлар 40% чамасы тәшкил итә. 2016 елда 170368 кв. м. торак файдалануга тапшырылган (темп 126%), шулардан предприятие һәм оешмалар тарафыннан 110239 мең кв. м. торак, 60129 кв. м. индивидуаль торак тапшырылган, план 80 мең кв. м булса (узган ел чорына карата 68,8%) бу еллык планының 75%ын тәшкил итә.

Агымдагы вәзгыятьтә, шулай ук киләчәктә Зеленодольск шәһәре, икътисадның структурасы позициясеннән чыгып, агломерациянең алдынгы сәнәгать һәм фәнни-мәгариф үзәге булып тора, аның Татарстан Республикасын һәм Россияне социаль-икътисадый үстерү өчен әһәмиятле булуын исәпкә алып (Зеленодольск шәһәрәнен сәнәгать предприятиеләре өчен төп заказ федераль үзәк тарафыннан төзелә). Асылда районда машина төзелеше һәм көнкүреш техникасы өлкәсендә тикшеренү өлеше булган фәнни-мәгариф, житештерү кластеры формалашкан.

Моннан тыш, Казан шәһәре ЗМР территориясенә килеп, территориядә селитеб төзелешен үстерә. ЗМР территориясендә Казан ш.предприятиеләренә бер өлеше урнашкан, селитеб төзелешенә барлык характеристикалары булган торак комплекслары төзелә, елгаларның яр бие өлеше Казан шәһәрендә яшәүчеләренә икенче торак белән төзелә, бу исә транспорт коммуникацияләренә йөкләнешне арттыруга бәйлә проблемаларның зур актуальлеген күрсәтә.

2 Муниципаль берәмлек территориясендә транспорт тикшерүләрен әзерләү һәм уздыру

2.1 Төп транспорт төеннәрендә кул ысулы белән хәрәкәт агымының һәм транспорт агымы составының интенсивлыгын натураль тикшерү әзерләү һәм уздыру

Әлеге бүлек ТР ЗМР территориясендә хәрәкәтнең интенсивлыгы һәм транспорт агымы составы буенча КСОДД эшләү өчен кирәкле булган табигый тикшерүләренә әзерләү һәм уздыру турында мәгълүматны үз эченә ала. Шулай ук әлеге бүлектә тикшерү уздыру процессы һәм параметрлары турында хисаплар бирелгән

2.1.1 Юл хәрәкәте һәм транспорт агымы составының интенсивлыгын натураль тикшерү үткәру методикасы

ТР ЗМР УДС транспорт агымының интенсивлыгын һәм составын тикшерү методикасы "Автомобиль юлларында транспорт чаралары хәрәкәтен исәпкә алу инструкциясе" 45-86 ВСН нигезендә эшләнгән һәм түбәндәгечә:

1. Барлык автомобиль хәрәкәте составы түбәндәге төркемнәр буенча аерым исәпкә алынырга тиеш:

- а. 2,0 тоннага кадәр йөк күтәрә торган жиңел йөк автомобильләре ;
- б. 2,0 тоннадан алып 6,0 тоннага кадәр йөк күтәрә торган урта йөк автомобильләре;
- с. 6,0 дән 10,0 тоннага кадәр йөк күтәрә торган авыр йөк автомобильләре ;

- d. 10,0 тоннадан артык булган йөк күтәрә торган бик авыр йөк автомобильләре;
 - e. автопоездлар (гамәлдәге үлчәү категорияләре буенча);
 - f. жиңел автомобильләр;
 - g. автобуслар (зур, урта, кече);
 - h. мотоцикллар;
 - i. велосипедлар.
2. Уку пунктлары, кагыйдә буларак, түбәндәге урыннарда урнашкан:
- a. автомобиль юллары кисешкән урында;
 - b. йөк ташу яки пассажирлар йөртү пунктларыннан башка автомобиль юлларының (подъездларның) төп юлына кушылган урыннарда;
 - c. административ һәм сәнәгать үзәкләренә бару, шулай ук алардан чыкканнан соң;
 - d. автомобиль юллары чатларында;
 - e. торак пунктларның кисешү (кушылып китү) урыннары янындагы чатларда.
3. Табигый тикшерү өчен УДСның төп урыннары саны һәм составы Заказчик белән килештерелә. Төп төеннәр саны УДС параметрларына һәм аның йөкләнешенә бәйле.
4. Урында исәпкә алу пунктының урнашуы һәм аның жиһазлары турыдан-туры һәм кире юнәлешләрдә узучы барлык транспорт чараларын исәпкә алуны, елның теләсә кайсы вакытында һәм һава шартларына бәйсез рәвештә, исәпкә алуны тәэмин итәргә тиеш. Исәп пункты районында йөри торган юл халәте һәм юл торышы транспорт чараларының тоткарлыксыз хәрәкәтен тәэмин итәргә тиеш.

5. Транспорт төеннәрендә транспорт агымнарының интенсивлығын һәм хәрәкәтен тикшерү түбәндәге вакытта башкарыла:
 - а. иртәнге пик-сәгать 7:00 дән 8:00 гә кадәр;
 - б. кичке пик-сәгать 17:00 дән 18:00 гә кадәр;
6. Мәгълүматлар жыю өчен, хәрәкәтнең барлык юнәлешләрен үз эченә алып, тикшерелә торган урынны өзлексез язып торырга мөмкинлек бирә торган видеожиһазлар кулланыла.
7. Видеокмәгълүматлар эшкәртү өчен, махсус программа тәмин ителешен кулланып, мәгълүматны камераль эшкәртү белән шөгылләнүче исәпкә алучылар жәлеп ителә.
8. Нәтижә һәр тикшерелә торган төеннең паспорты, аңа төен схемасы һәм интенсивлык параметрлары һәм транспорт агымы составы керә.

Табиғый тикшерүне әзерләү һәм үткәру процессы әлеге методика нигезендә түбәндәге бүлектә китерелгән.

2.1.2 Табиғый тикшерүне әзерләү һәм уздыру

ТР ЗМР УДСка интенсивлыкны һәм транспорт агымы составын тикшерү өчен әзерлек үткәреде, ул түбәндәге чараларны үз эченә алды:

1. Әлеге документның 2.1.2 бүлекчәсендә тәкъдим ителгән методика 2 пункты нигезендә төп урыннарны эзләүгә юнәлдерелгән Татарстан Республикасы ЗМР УДС территориясен анализлау;
2. Транспорт агымының интенсивлығын һәм составын табиғый тикшерү өчен УДСның төп урыннар санын һәм составын сайлау һәм администрация белән килештерү;
3. Кирәкле санда исәпкә алучыларны, бригадирларны, жиһазларны һәм тикшерү көннәрен исәпләү;
4. Учетчик һәм бригадирлар инструктажын үткәру.

ТР ЗМР урам-юл челтәре (УДС) территориясен анализлау нәтижәсендә транспорт агымнарының һәм аларның составының тикшерелә торган территориядә хәрәкәт күләме турында күзаллау бирергә мөмкинлек бирә торган 15 төп төен ачыкланды һәм Юл хәрәкәтен оештыруның комплекслы схемасын(КСОДД) эшләүгә техник задание нигезендә, эшләр заказчысы белән килешү буенча, әлеге УДС объектларында транспорт агымнарының интенсивлыгын һәм составын табигый күзәтүләр һәм үлчәүләр башкарылды (4 нче таблица).

Таблица3 - ЗМР УДС транспорт агымының интенсивлыгын һәм составын тикшерү өчен транспорт төеннәре исемлеге

Төен номеры	Тасвирлама
1	Ленин һәм Татарстан урамнарын кисешү урыны (Зеленодольск);
2	Төзүчеләр проспектын һәм Башкала урамын кисешү урыны (Зеленодольск);
3	Королев һәм Башкала урамнарын кисешү урыны (Зеленодольск);
4	Королев - Гайдар урамнарын кисешү урыны (Зеленодольск);
5	Заикин һәм Октябрь урамнарын кисешү урыны (Зеленодольск);
6	Паратск һәм К. Маркс кисешү урыны (Зеленодольск);
7	Паратск һәм Энгельс урамнарын кисешү урыны (Зеленодольск);
8	Октябрь һәм Чапаев урамнары кисешү урыны (Зеленодольск);
9	Гоголь һәм Белинский урамнарын кисешү урыны (Зеленодольск);
10	Панфилов урамын һәм 16К-0883 юлларын кисешү урыны ;
11	А-295 белән Раифа урынында борылыш;
12	Исаково янында М-7 белән кисешү урыны;
13	Авыл янында кисешү Альбаба т/ю пос янында кисешү урыны ;
14	Карл Маркс һәм Леваневский урамнарын кисешү урыны (Васильево);
15	Яр буе һәм Гагрин урамнарын кисешү урыны(Октябрь);

10-12 нче рәсемнәрдә ЗМР территориясендә транспорт агымының интенсивлыгын һәм составын тикшерү нокталарының урнашу карталары күрсәтелгән.

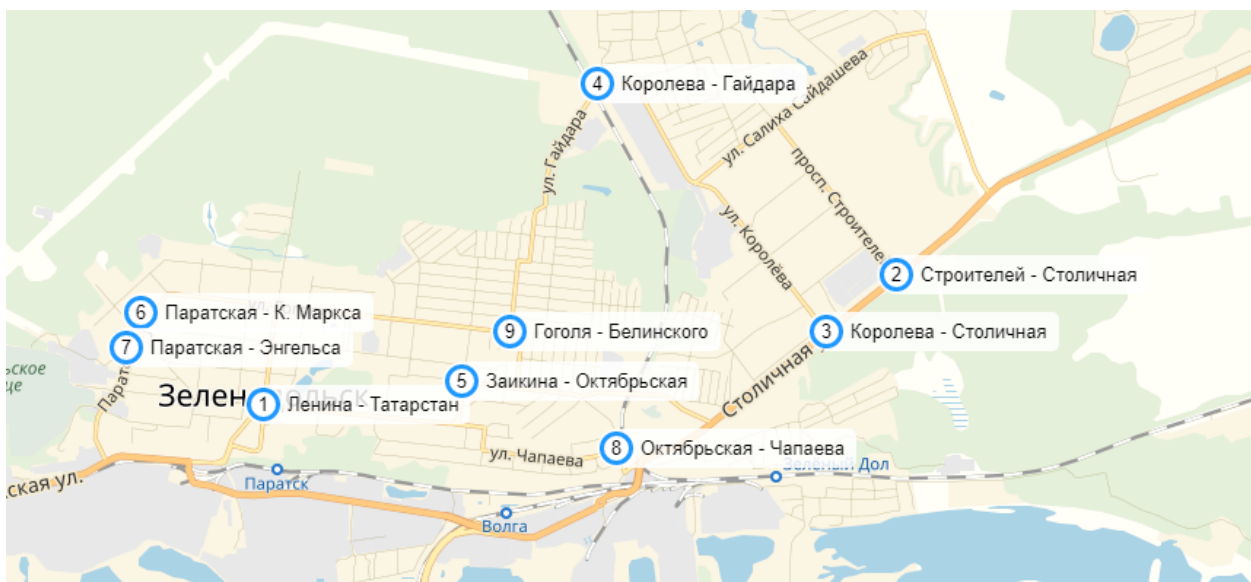

Рәсем7 - ЗМР территориясендә транспорт агымының интенсивлыгын һәм составын тикшерү нокталарының урнашуы (1 - 9 нчы нокталар)

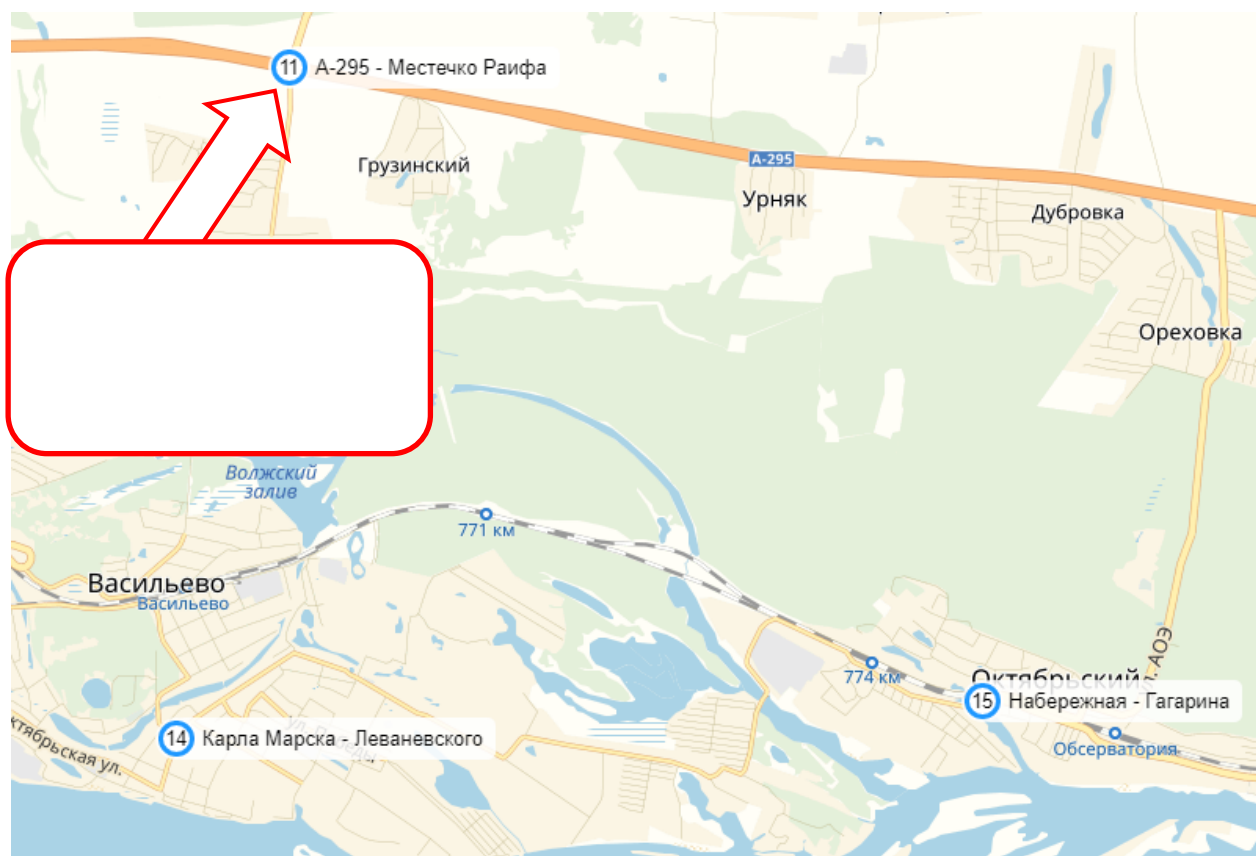

Рәсем 8- ЗМР территориясендә транспорт агымының интенсивлыгын һәм составын тикшерү нокталарының урнашуы (11, 14, 15 нокталар)

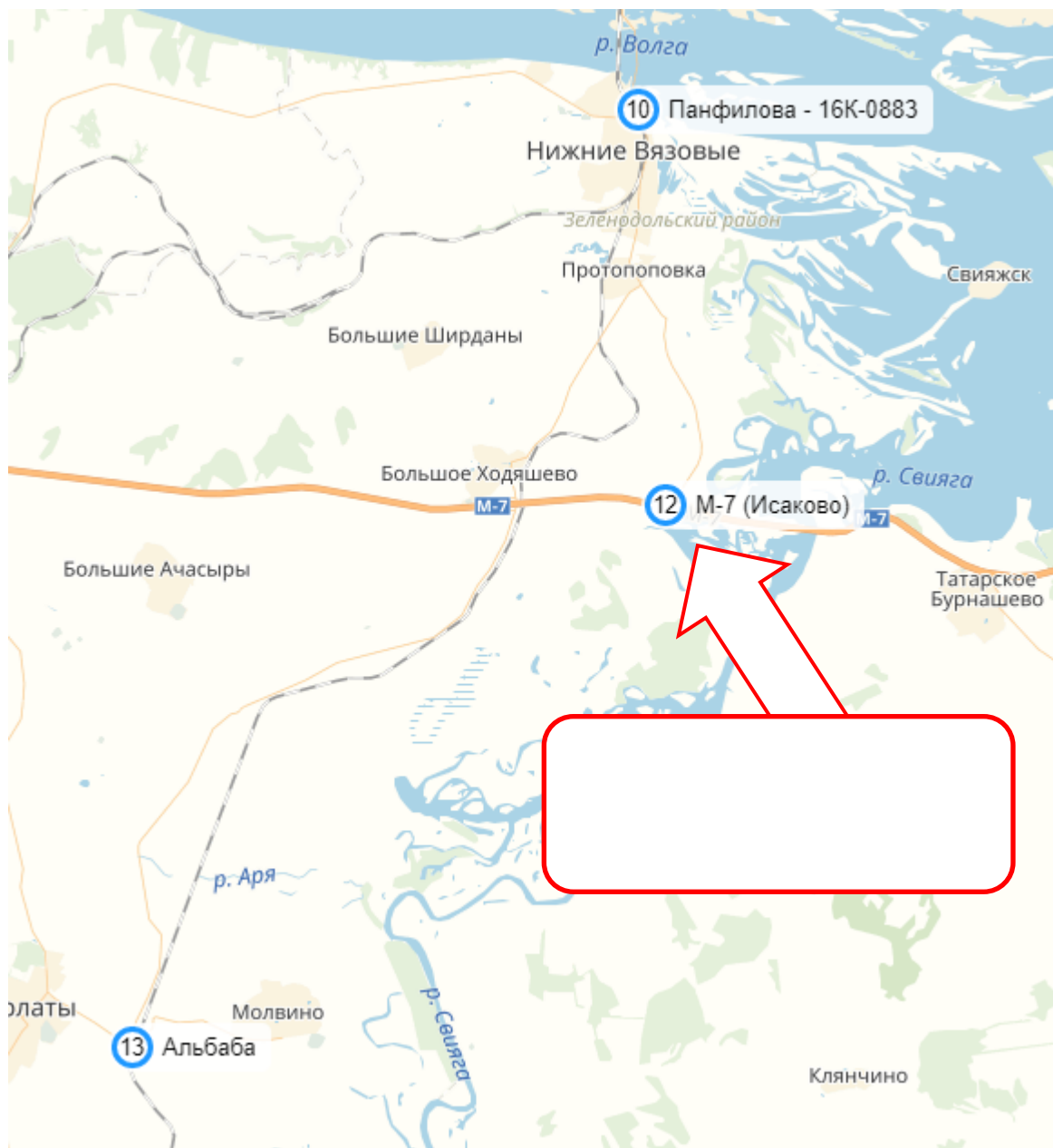

Рәсем9 - ЗМР территориясендә транспорт агымының интенсивлығын һәм составын тикшерү нокталарының урнашуы (10, 12, 13 нокталары)

Тикшерү нокталарының барысы да эшләр заказчысы белән килештерелгән. Исәп-хисап ясау нәтижәсендә тиешле санда учетчик, бригадирлар, жиһазлар һәм ТР ЗМР УДС транспорт агымының интенсивлығын һәм составын тикшерү көннәре билгеләнде, алар 5 нче таблицада күрсәтелгән.

5 нче таблица - ТР ЗМР УДС интенсивлыкны һәм транспорт агымы составын тикшерү параметрлары

№	Саны	Берәмлек	Тасвирлама
---	------	----------	------------

1	– учетчик	8	Көнгө барлык видеоязмаларны камера белән эшкөртү, 2 шөр данә (иртәнге һәм кичке пик-сәгатъләрдә)
2	– бригадирлар	8	Жиһазлар урнаштыру, жиһазларның торышын күзәтү һәм тикшерү шартларын үтәү, учетчикларга видеоязмалар тапшыру. Видеомәгълүматны көнгә 2 тапкыр жыю (иртәнге һәм кичке пик-сәгатьтә)
3	– жиһазлар	8	Видеокамералар һәм аларны монтажлау өчен автомобильләр.
4	– көннәр	7	2 эш көне: 04.04.2018 - 05.04.2018; 2 ял көне: 07.04.2018 - 08.04.2018; 2 әзерлек көне: 02.04.2018 - 03.04.2018; 1 запас көн: 06.04.2018

ТР ЗМР УДС транспорт агымының интенсивлығын һәм составын табигый тикшерү 5 нче таблица параметрлары һәм 2.1.1 нче бүлекчә методикасы нигезендә узды.

3 эш һәм 2 ял көне дәвамьнда сигез бригадир (04.04.2018- 08.04.2018) 4 нче таблицада күрсәтелгән барлык төеннәрне видеога төшерделәр, ә учетчиклар үз чиратларында махсус программа тәмин ителешен кулланып материал эшкөрттеләр - 13 нче рәсем.

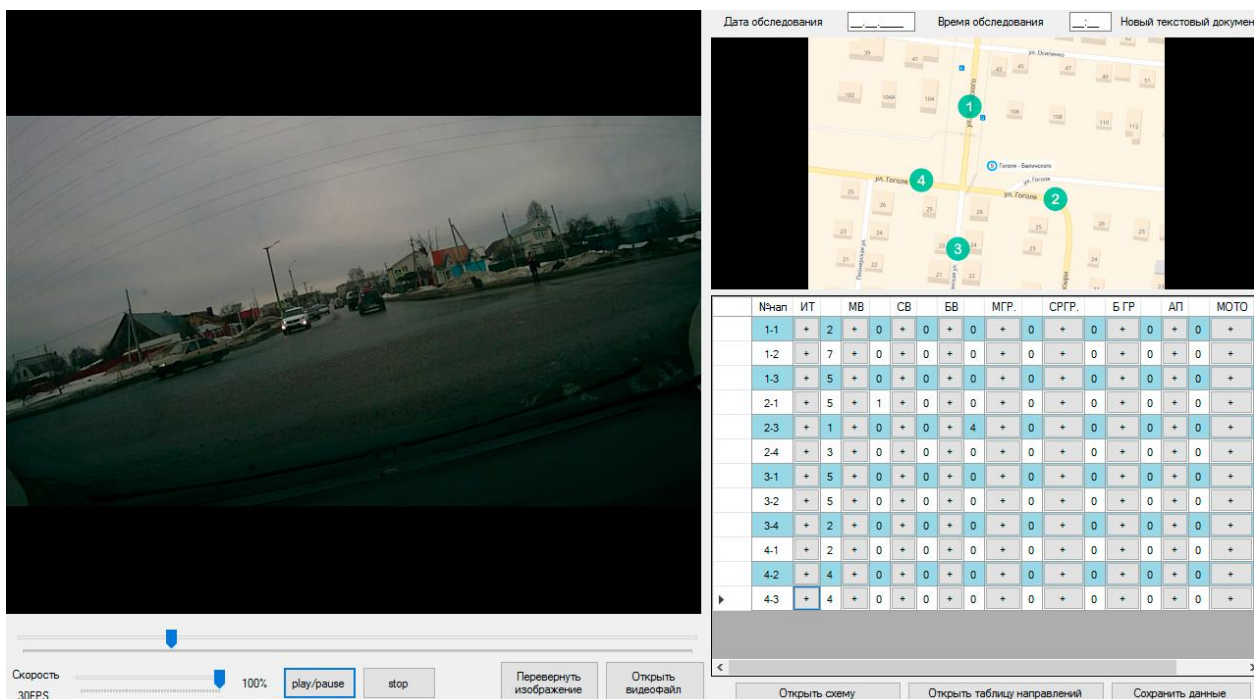

Рәсем10 - Транспорт агымының интенсивлығын һәм составын камера мәғлүматларын эшкәртү өчен махсус программа тәэминаты куллану мисалы

Шул ук вакытта видеоэзamani күп тапкырлар кабатлау һәм "стоп-кадр"ны куллану килеп чыга торган нәтижэләрнең төгәллеген арттырды.

Мәғлүматларны эшкәртү нәтижэләре А кушымтасында тикшерелгән транспорт төеннәре паспортларында тәкъдим ителә.

2.2 Гомуми файдаланудагы пассажир транспортында пассажирлар агымын эзерләү һәм уздыру

ЗМР территориясендә автомобиль пассажир транспортында пассажирлар агымы тикшерүләрен уздыруның максаты - пассажирлар йөртү саны, тукталыш пунктларының пассажирлар әйләнеше һәм хәрәкәтчән составның сыйдырышлылығы буенча мәғлүмат алу. Бу мәғлүматлар пассажир автотранспортынан файдаланып халыкның транспорт хәрәкәтчәнлеген бәяләү, КСОДД чараларын эшләү өчен нигезләүләр алу өчен файдаланылды. Әлеге бүлек ТР ЗМР территориясендә гомуми файдаланудагы пассажир ташу транспортында пассажирлар агымын эзерләү һәм үткәрү турында мәғлүматны үз эченә ала. Шулай ук әлеге бүлектә кыр эшләрен уздыру процессы һәм параметрлары турында хисап бирелгән.



2.2.1 Пассажирлар агымын табигый тикшерү үткәрү методикасы

Пассажи́рлар агымын тикшерү түбәндәге ысуллар белән уздырыла:
маршрут транспорт чараларын теркәү таблица ысулы белән;
тикшерүләрнең силуэт ысулы.

Маршрут транспорт чараларын теркәүнең таблица ысулы тикшерелә торган маршрут уртасында пассажир агымын тикшерү көннәрендә бер-ике учетчикның яисә трассалар шушы участок аша уза торган маршрут төркемнәрен урнаштыруны күздә тотта. Учетчик машина юлы янында (жәяүлеләр юлы яки яшелләнדרү зонасы чикләрендә) урнаша һәм шул көнне тикшерелә торган ТЧ маршрутларының үтү вакытын, ТЧ узучы маршрут номерларын, дәүләт теркәү номерларын теркәүне гамәлгә ашыра.

Таблица ысулы белән алынган мәгълүматларны контрольдә тоту һәм пассажир транспорты моделен төгәлләштерү өчен, силуэт ысулы белән шәһәрнең иң мөһим тукталыш пунктларында транспорт чараларын тутыру һәм пассажир алмашуны бер тапкыр тәмамлау күздә тотыла: учетчиклар алдан билгеләнгән тукталыш пунктларында урнашалар һәм алына торган визуаль мәгълүмат нигезендә һәр маршрут транспорт чарасы турында (маршрут төре нинди булуга карамастан) түбәндәге мәгълүматны махсус бланкларда теркилә: әлеге бланкта күрсәтелгән силуэтка туры килә торган төре, сыйдырышлыгы, тутыру, шулай ук тукталыш пункттында кергән һәм чыккан пассажирлар саны.

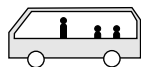
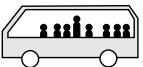
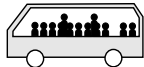
Силуэт ысулында транспорт чараларын файдалануны бәяләүнең 7 баллы системасы кулланылды, анда: 0 балл пассажирлар салонында булмауны яки 2 пассажирдан артык булмауны күрсәтә; 1-3 балл утыру урыннарын тутыру дәрәжәсенә туры килә; 4-6 балл барлык утыру урыннарын тутыруга һәм басып тору урыннарын тутыру дәрәжәсенә туры килә- 14 нче рәсем.

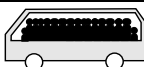
0 Баллов (салон пустой или в нем не более 2-х человек)					
1 Балл (до 30% мест для сидения)		2 Балла (30-70% мест для сидения)		3 Балла (70-100% мест для сидения)	
4 Балла (все места для сидения и до 30% - стоя)		5 Баллов (все места для сидения и до 70% - стоя)		6 Баллов (полный салон)	

Рәсем11 - Пассажир хәрәкәте составының сыйдырышлыгын куллануны бәяләү балл системасы

Пассажи́рлар агымын тикшерү өчен оештыру-боеру функцияләрен башкаручы, тикшерү үткәрү планын эзерләүче һәм аның үтәлешен контрольдә тотуны тәэмин итүче житәкчеләр билгеләнә, пассажир транспорты хезмәтләре һәм пассажирлар йөртүчеләр белән үзара бәйләнеше гамәлгә ашыралар, эшләренң өзлексез һәм сыйфатлы башкарылуын күзәтеп торалар, учетчылар төркемнәрен формалаштыру, оештыру һәм агымдагы контрольдә тоту өчен бригадирлар сыйфатында кешеләрне жәлеп итәләр,

бригадирларга тикшерү һәм аннан соңгы нәтижэләрне жыю бланкларын бирэләр, үз компетенцияләре чикләрендә башка функцияләр башкаралар. Табигый тикшерүне эзерләү һәм уздыру процессы әлеге методика нигезендә түбәндәге бүлектә бирелгән.

2.2.2 Табигый тикшерү уздыруны эзерләү

ТР ЗМР гомуми файдаланудагы пассажир транспортында пассажирлар агымын тикшерү өчен эзерлек уздырылды, ул түбәндәге чараларны үз эченә ала:

1. Пассажирлар агымын тикшерүнең иң кулай урыннарын эзләүгә юнәлдерелгән ТР ЗМР УДС территориясен анализлау;
2. Пассажирлар агымын табигый тикшерү өчен төп пунктларның санын һәм составын сайлау һәм килештерү;
3. Учетчикларның, бригадирларның һәм тикшерү көннәренә кирәкле санын исәпләү һәм учетчикларның инструктажын үткәрү.

ТР ЯЗМР УДС территориясен анализлау нәтижәсендә 12 пассажир агымын тикшерү урыны кабул ителде. Урыннар исемлегә 6 нчы таблицادا бирелгән, ә 15-17 нче рәсемнәрдә картада әлеге урыннарның урнашуы сурәтләнгән.

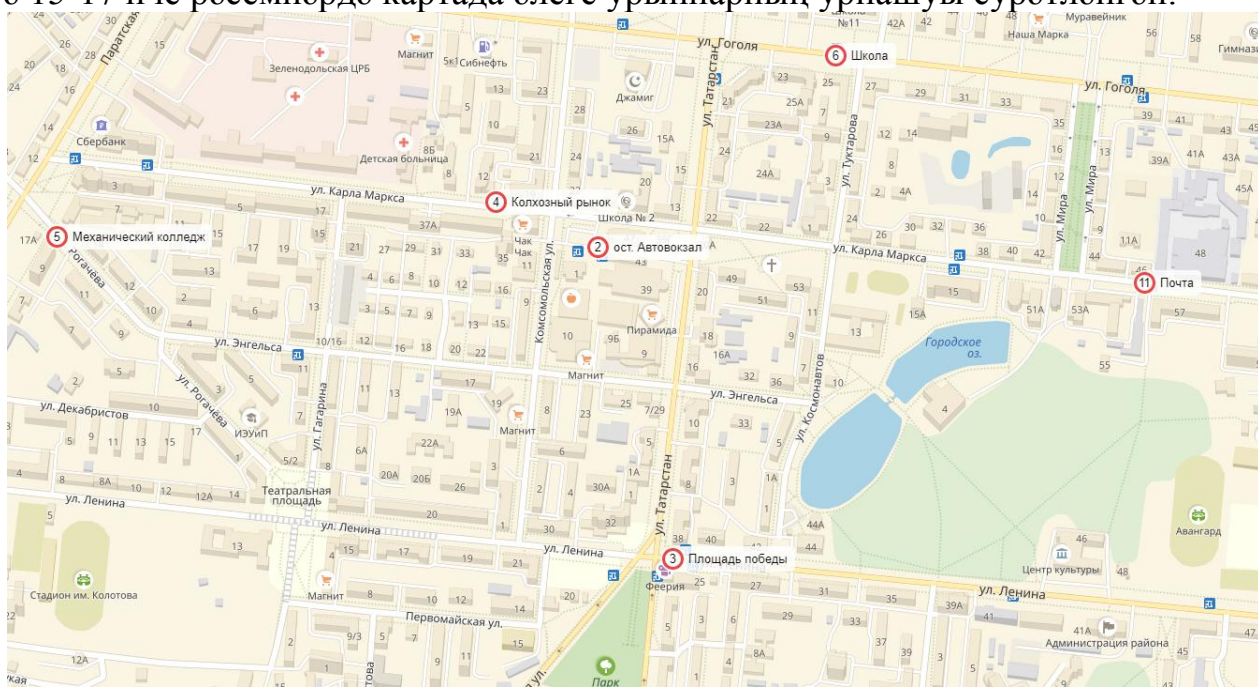

12 нче рәсем - Пассажирлар агымын тикшерү урыннарын урнаштыру

(2-6, 11 нче нокталар)

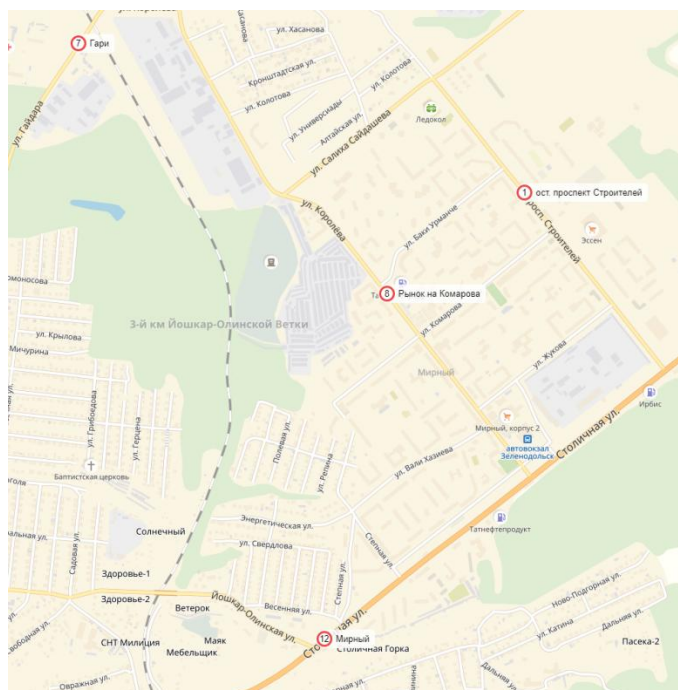

Рәсем13 - Пассажирлар агымын тикшерү урыннарын урнаштыру (1, 7, 8, 12 нче нокталар)

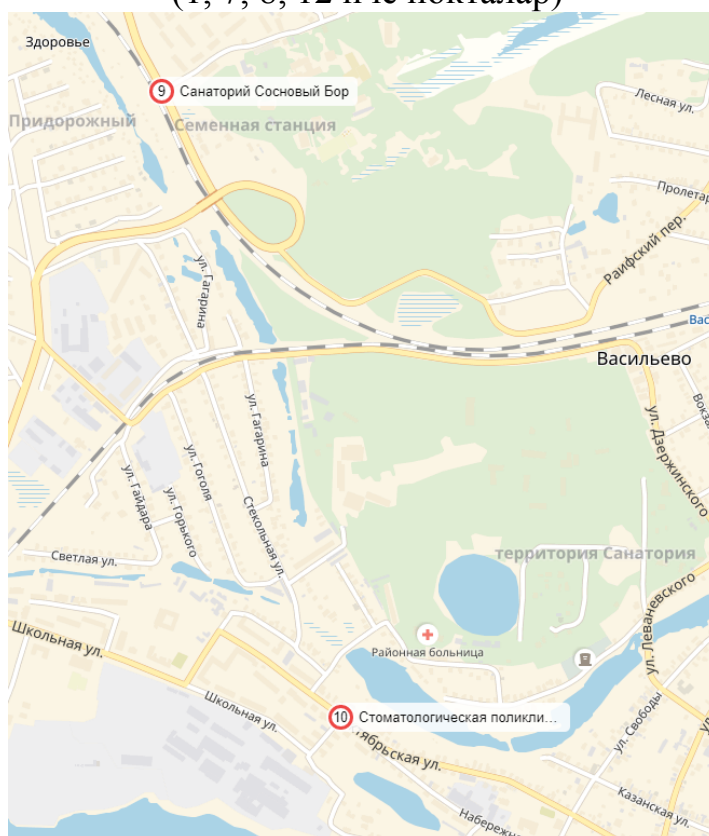

Рәсем14 - Пассажирлар агымын тикшерү урыннарын урнаштыру (9, 10 нчы нокталар)

Таблица 4- ТР ЗМР территориясендә пассажирлар агымын тикшерү өчен тукталыш пунктлары исемлеге

№	Тукталыш пунктының исеме
1	Төзүчеләр проспекты (Зеленодольск);
2	Автовокзал (Зеленодольск);
3	Жиңү майданы (Зеленодольск);
4	Колхоз базары (Зеленодольск);
5	Механика көллияте (Зеленодольск);
6	Мәктәп (Зеленодольск);
7	Гари (Зеленодольск);
8	Почта (Зеленодольск);
9	Тынычлык (Зеленодольск);
10	Комаров урамындагы базар (Зеленодольск);
11	"Сосновый бор" шифаханәсе (Васильево) ;
12	Стоматология поликлиникасы (Васильево);

Пассажирлар агымын тикшерүнең барлык нокталары да Заказчы белән килештерелгән.

Исәп-хисаплар нәтижәсендә тиешле санда учетчик, бригадирлар, жиһазлар һәм ТР ЗМР УДС пассажирлар агымын тикшерү көннәре билгеләнде, атап әйткәндә:

- пассажирлар агымын исәпкә алучы учетчик 10;
- 2 бригадир;
- 2 эшче, 2 ял һәм 1 запас көн.

ТР ЗМР УДС пассажирлар агымын табигый тикшерү 2.2.1 бүлек методикасы нигезендә башкарылды.

Бригадирлар инструктаж уздырудан алып йомгаклау нәтижәләрен формалаштыруга кадәр пассажирлар агымы турында мәгълүмат жыю буенча бөтен чараларны оештырдылар һәм гамәлгә ашырдылар. 10 учетчик 3 эш һәм 2 ял көне дәвамында (04.04.2018 елдан 08.04.2018 елга кадәр) пассажирлар агымының параметрларын исәпкә алу бланкларына язып бардылар, аның үрнәге 7 таблицада күрсәтелгән.

Таблица5 - Пассажирлар агымын исәпкә алу бланкы үрнәге

Пассажирлар агымын исәпкә алу бланкы

							№	
Учетчик (Фамилиясе И.Ат.и.):							Дата	2018 ел
Тикшерү урыны								
Вақыты	№ маршрут	Автобус тибы	Автобусның дәүләт номеры	Автобустан чыкты	Автобуска керде	Тулылығы (балл буенча)	Тукталышта кешеләр саны	





Беренчел тикшерүләр учетчиклар тәкъдим иткән пассажирлар агымының тутырылган бланклары булды. Беренчел мәгълүмат үрнәге 18 нче рәсемдә күрсәтелгән.

Время	№ маршрута	Тип автобуса	Гос. Номер автобуса	вышло ИЗ автобуса	вошло В автобус	Наполнение (бально)	Кол-во людей на ост.
6:35	2	Б	X381KE	0	0	1	0
6:40	6	м	A563BY	0	0	1	0
6:45	2	Б	X732KE	1	0	1	0
6:51	2	Б	X235KE	1	0	1	0
6:52	6	м	E945BA	0	0	1	0
7:00	2	Б	X985KE	4	0	1	0
7:01	6	м	C994HO	0	0	1	0
7:05	2	Б	X023KE	5	0	1	0
7:05	6	м	C996HO	0	0	2	0
7:08	2	Б	X652KE	3	2	1	0
7:10	6	м	E944BA	0	0	2	0
7:12	2	Б	X034KE	2	0	1	0
7:13	6	м	P908KC	0	0	2	0
7:20	2	Б	B805UM	4	0	1	0

Рәсем15- Пассажир агымы турында беренче мәгълүмат.

Пассажирлар агымын тикшерү нәтижәсе булып 19 һәм 20 нче рәсемнәрдә тәкъдим ителгән пассажирлар агымы картограммалары, шулай ук тикшерү нокталарында хәрәкәт составының тулылығы күрсәткечләре тора (8 нче таблица).



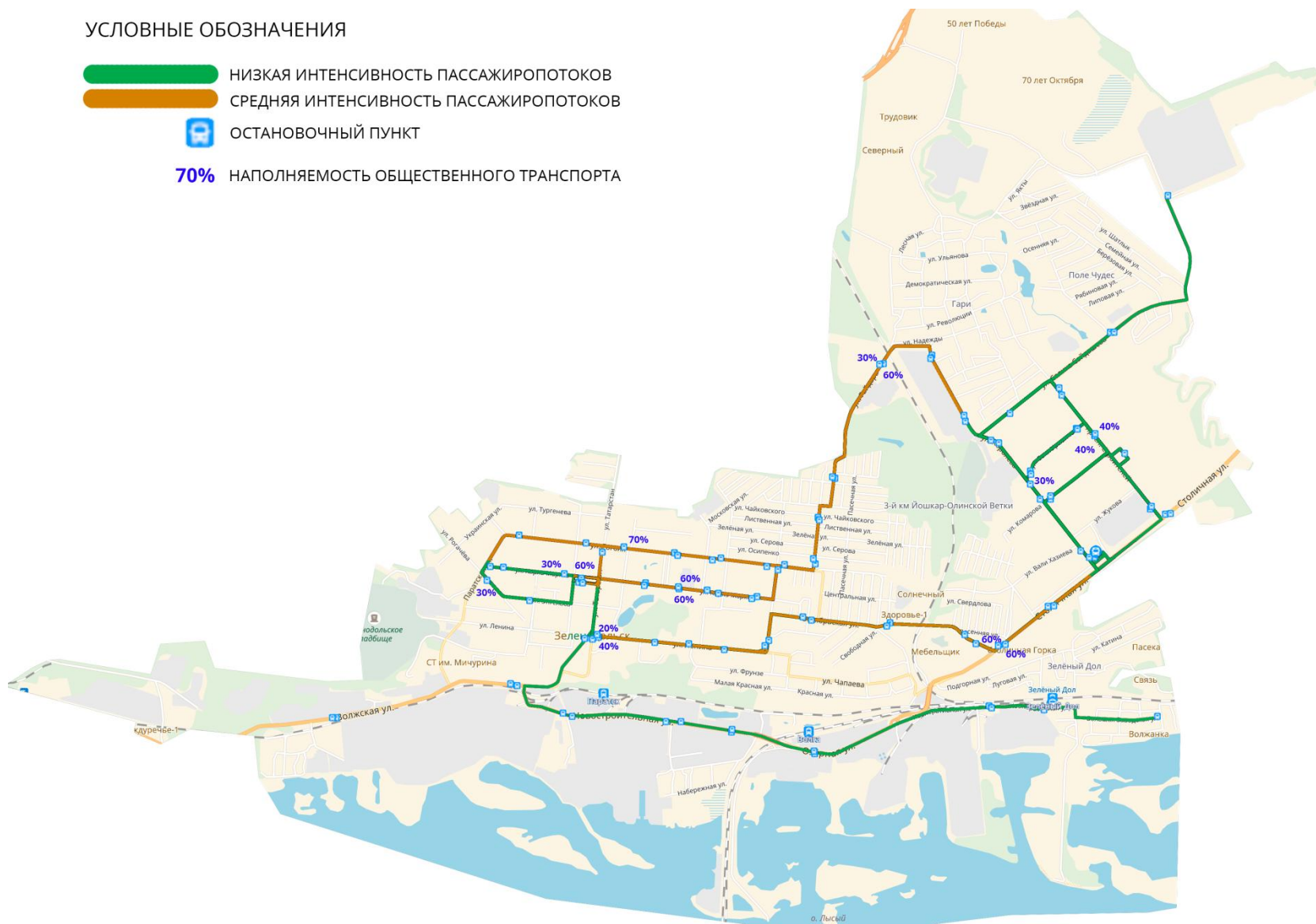

УСЛОВНЫЕ ОБОЗНАЧЕНИЯ

-  НИЗКАЯ ИНТЕНСИВНОСТЬ ПАССАЖИРОПОТОКОВ
-  СРЕДНЯЯ ИНТЕНСИВНОСТЬ ПАССАЖИРОПОТОКОВ
-  ОСТАНОВОЧНЫЙ ПУНКТ
- 70%**  НАПОЛНЯЕМОСТЬ ОБЩЕСТВЕННОГО ТРАНСПОРТА



19 нчы рәсем - Зеленодольск шәһәрндә пассажирлар агымы картограммасы

УСЛОВНЫЕ ОБОЗНАЧЕНИЯ

-  НИЗКАЯ ИНТЕНСИВНОСТЬ ПАССАЖИРОПОТОКОВ
-  СРЕДНЯЯ ИНТЕНСИВНОСТЬ ПАССАЖИРОПОТОКОВ
-  ОСТАНОВОЧНЫЙ ПУНКТ
-  70% НАПОЛНЯЕМОСТЬ ОБЩЕСТВЕННОГО ТРАНСПОРТА



20 нче рәсем - Васильево шәһәр пассажирлар агымы картограммасы Васильево

Х таблицатада һәр тукталыш пункты өчен тукталыш аша узучы жәмәгать пассажир транспортының ТЧ тулы булуы турында мәгълүмат китерелгән (процентларда), пик сәгатьләр өчен уртача күрсәткечләр күрсәтелгән.

8 нче таблица - Хәрәкәтчән составның тулы булуын бәяләү нәтижәләре

№	Тукталыш пунктының исеме	Уртача тутыру, %
1	Төзүчеләр проспекты	40
2	Автовокзал	60
3	Жиңү майданы	30
4	Колхоз базары	30
5	Механика көллияте	30
6	Мәктәп	70
7	Гари	45
8	Почта	60
9	Тынычлык	60
10	Комаров урамындагы базар	30
11	"Сосновый бор" шифаханәсе	70
12	Стоматология поликлиникасы.	35

2.3 Транспорт чараларын туктатыш һәм вакытлыча куеп торы өчен урыннарны табигый тикшерүгә эзерләү һәм уздыру

Әлеге бүлек ТР ЗМР УДС территориясендә КСОДД эшләү өчен кирәкле булган транспорт чараларын туктатыш һәм вакытлыча куеп торы өчен урыннарны табигый тикшерүгә эзерләү һәм уздыру турында мәгълүматны үз эченә ала. Шулай ук әлеге бүлектә кыр эшләрен уздыру процессы һәм параметрлары турында хисап бирелгән.

ЗМР территориясендә автотранспорт чараларын куеп торы һәм тукталыш өчен урыннарны табигый тикшерүне уздыруның максаты парковка урыннарын тәэмин итү дәрәжәсен билгеләү һәм парковка киңлеген үстерүгә ихтияжны ачыклау. УДС парковкаларны оптимальләштерү һәм төзекләндерү һәм парковка киңлеген үстерү КСОДД состав өлеше һәм ТР ЗМР территориясендә транспорт агымнары белән нәтижәле идарә итү бурычларын хәл итү.

Табигый тикшерүне үткәргә эзерлек урыннарын, вакытны һәм тикшерү ысулын сайлаудан гыйбарәт.

Тикшерү уздыру өчен урыннар парковка билгеләнүеннән чыгып сайлана.

Парковканы саклау дәвамлылыгы буенча ике төргә бүленәләр:

- ТЧны даими саклау өчен;
- ТЧны вакытлыча саклау өчен.

ТЧ даими саклау урыннарын тикшерү өчен ЗМРда йорт эчендәге территориядә урнашкан парковкалар, шулай ук күп фатирлы торак төзелеш булган районнарда ТЧ кую өчен рөхсәт ителгән урам челтәрендә урыннар сайланган. Шуның белән бергә тикшерү эре объектлар жәлеп иткән һәм күп катлы биналар урнашкан урамнар буенча да үткәрелде. Тикшерү өчен сайланган ТЧ куеп тору һәм тукталыш өчен урнашкан урыннар 21-23 нче рәсемнәрдә күрсәтелгән.



21 нче рәсем - ЗМР территориясендә ТЧ куеп тору һәм тукталыш өчен урыннарда табигый тикшерү нокталарының урнашуы

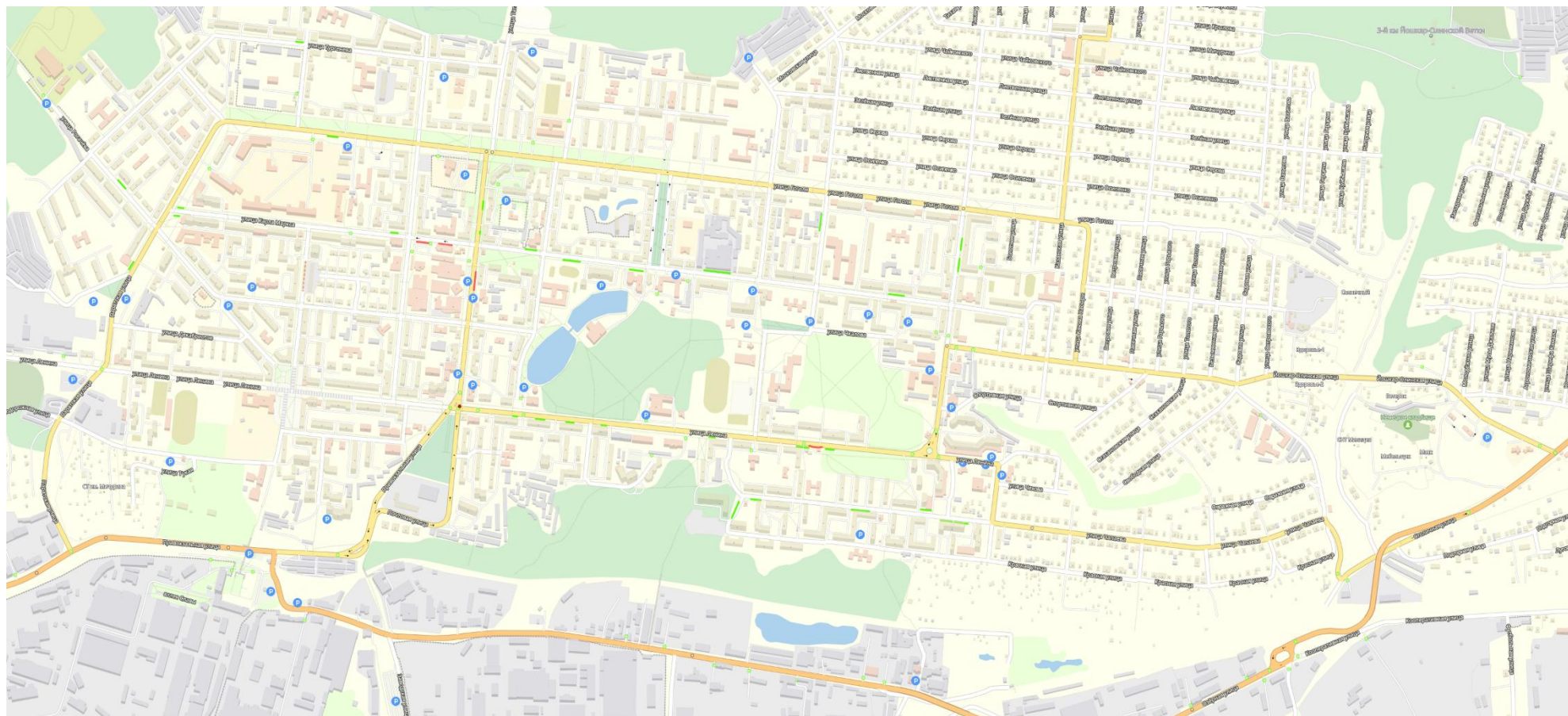

22 нче рәсем - Табигый тикшерүгә Зеленодольск территориясендә ТЧ куеп тору һәм тукталыш өчен урыннар урнашуы



23 нче рәсем - ЗМР территориясендә табигый тикшерү зонасында ТЧ куеп
тору һәм тукталыш өчен урыннар урнашуы

ТЧ куеп тору һәм тукталыш өчен урыннарны тикшерү фото/видеофиксация чараларын кулланып тикшерелде. ТЧ куеп тору һәм тукталыш өчен урыннарны тикшерү процессының мисалы 24 нче рәсемдә күрсәтелгән.

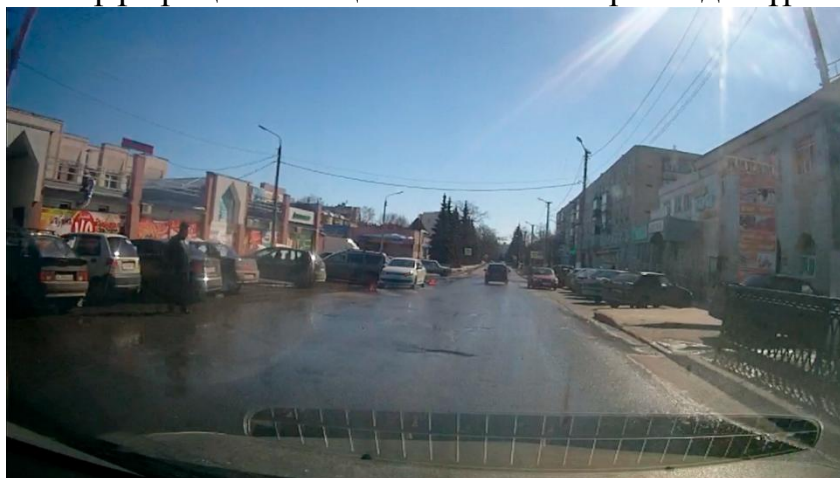

24 нче рәсем - УДС автотранспорт чараларын куеп тору һәм тукталыш өчен урыннарны тикшерү процессы үрнәге

Тикшерү нәтижәләре буенча 5.4. һәм 6.3 бүлекчәләрендә бирелгән мәгълүматлар формалаштырылды.

3 Территориаль планлаштыруның булган документларына һәм территорияне планлаштыру документларына, стратегик планлаштыру документларына анализ

3.1 Территориаль планлаштыру документларына һәм территорияне планлаштыру документларына анализ

ТР ЗМР территориаль планлаштыруы Министрлар Кабинетының 2011 елның 21 февралендәге карары белән расланган ТР Территориаль планлаштыру схемасы (2016 елның 14 декабрендәге 842 номерлы, 2017 елның 15 августындагы 577 номерлы кертелгән үзгәрешләр белән) һәм шәһәр һәм авыл жирлекләренең Генераль планнарын эшләү һәм раслау һәм аларга үзгәрешләр кертү юлы белән башка документлар нигезендә гамәлгә ашырыла. Генераль планнарның исәп-хисап чорына тәкъдимнәре һәм карарлары территорияне планлаштыру документларын, шулай ук төзелешнең аерым төрләр урнаштыруның, транспорт, инженерлык һәм социаль инфраструктураларны үстерүнең, эйләнә-тирә мохитне саклауның аерым төрләр урнаштыру территориаль һәм тармак схемаларын эшләү өчен нигез булып тора.

Территориаль планлаштыру документлары нигезендә ЗМР транспорт-коммуникация каркасының төп коридорлары федераль, региональ һәм

муниципальара эһэмиятле автомобиль юллары һәм тимер юллар белән төзелгән:

- Идел алды территориясендә федераль эһэмияттәге «Идел» М-7 автомобиль юлы;
- Идел буе территориясендә «Казан - Зеленодольск - Йошкар-Ола» федераль эһэмияттәге А-295 автомобиль юлы;
- киң тимер юл коридоры - «Екатеринбург-Мәскәү» - Зеленодольск, Идел елгасы һәм .

Зеленодольск шәһәре , Карамалы Тау шһп, Буа шәһәре аша Киров өлкәсен Волгоград өлкәсе белән тоташтыра торган меридиональ тимер юл коридоры - "Яранск-Волгоград" . .

ЗМРның калган автомобиль юллары район эчендәге төп автомобиль юллары белән авыл торак пунктларының элемтәсен тәэмин итүче автомобиль юллары белән тәкъдим ителде.

ТР ТПС ТР ЗМРда транспорт инфраструктурасын үстерү буенча 9 нчы таблицада китерелгән чараларны күздә тотта.

Шуның белән бергә, ЗМР транспорт инфраструктурасы объектларын үстерү буенча перспективалы тәкъдимнәр Зеленодольск шәһәре МБ һәм ЗМР авыл жирлекләре, ТР ЗМР ТПС Генераль планнарына салынды. 10 нчы таблицада ТР ЗМР территориясендә транспорт инфраструктурасын үстерү чаралары китерелгән.

9 нчы таблица - ТР ТПС нигезендә ЗМР территориясендә транспорт инфраструктурасын үстерү чаралары

№	Урнашу урыны	Объект исеме	Чара исеме	Чара төре	Үлчә Ү берәм леге	Куәте		Гамәлгә ашыру срогы	
						гамәлдә булган	яңасы (өстәмә)	Беренче чират (2020 елга кадәр)	хисап срогы (2021 - 2035 еллар)
1	2	3	4	5	6	7	8	9	10
Казан транспорт төенен әйләнәп узу									
1	ЗМР	Божралы автомобиль юлының төньяк участогы	Яңа төзелеш	Яңа төзелеш	км		73,9		+
2	ЗМР	Төньяк участок (М-7 «Волга»-Ивановское)	Реконструкция	Реконструкция	км	8			+
Казан-Волжск									
3	ЗМР	Зеленодольск һәм Волжск шәһәрләрен әйләнәп узу	Реконструкция	Реконструкция	км	18,3			+
4	ЗМР	Большие Ключи авылы әйләнәп узу	Яңа төзелеш	Яңа төзелеш	км		5,2	+	
Су транспортын үстерү чаралары									
5	ЗМР, (Свияжск) Зөя утравы	Елга вокзалы	Туристлык елга вокзалы төзү	Яңа төзелеш	берәм лек		1	+	

10 нчы таблица - ТР ЗМР ТПС нигезендә транспорт инфраструктурасын үстерү чаралары

№ т/б	Урнашу урыны	Объект исеме	Чараның атамасы	Чара төре	Үлчә Ү берә млеге	Куәте		Гамәлгә ашыру срогы		Чыганак
						Гамәл дәге	Яңа (өстәмә)	1 чират (2020г га кадәр)	Исәп-хисап срогы (2021-2030 еллар)	
ФЕДЕРАЛЬ ӘҺӘМИЯТТӘГЕ ЧАРАЛАР										
Федераль әһәмияттәге автомобиль юллары										
1	«Карамалы Тау штп» Олы Ачасыр АЖ, Түбән Урысбага авыл жирлеге ГП	М-7 «Волга»	Реконструкция	Реконструкция	км	21,72 8		+		ТР ТПС
Тимер юл транспорты										
1	«Карамалы Тау штп» Свияжск (Зөя)АЖ	Зөя төбәкара мультимодаль логистика үзәгенә(СММЛЦ)жилү	Яңа төзелеш	Яңа төзелеш	км		-		+	ТР ТПС
2	Зеленодольск районы	ВСМ 2	Яңа төзелеш	Яңа төзелеш	км		28,2	+	+	ТР ТПС
Торба үткәргеч транспорты										
1	Зеленодольск районы	Яңа Тура авылы янында газ үткәргеч	Яңа төзелеш	Яңа төзелеш	км		3,2	+		«Нергал» ЖЧЖ«Газ пром Инвест Юг» ЖЧЖ
2	Зеленодольск районы	Елизаветино авылына жиберү	Яңа төзелеш	Яңа төзелеш	км		19,5	+		ТР ТПС
Логистик инфраструктура										
1	«Карамалы Тау штп» ГП	Свияжск мультимодаль логистика үзәге	Яңа төзелеш	Яңа төзелеш	объект		+	+	+	ТР ТПС

№ т/б	Урнашу урыны	Объект исеме	Чараның атамасы	Чара төре	Үлчә Ү берә млеге	Куәте		Гамәлгә ашыру срогы		Чыганак
						Гамәл дәге	Яңа (өстәмә)	1 чират (2020г га кадәр)	Исәп-хисап срогы (2021-2030 еллар)	
Региональ яисә муниципальара әһәмиятле автомобиль юлларында ясалма корылмалар										
1	Әйшә авыл жирлеге	Ике дәрәжәдә чишелеш	Яңа төзелеш	Яңа төзелеш	объект		+	+		ТР ТПС
РЕГИОНАЛЬ ӘҺӘМИЯТТӘГЕ ЧАРАЛАР										
Региональ яисә муниципальара әһәмияттәге автомобиль юллары										
1	Рус Әжиле авыл жирлеге	«Зур Кайбыч- Багай»-Рус Әжиле	төзелеш (асфальт- бетон өслек салу)	Яңа төзелеш	км		0,839		+	
2	Акьегет авыл жирлеге	«Норлат- Акьегет»- Бакырчы	төзелеш (асфальт- бетон өслек салу)	Яңа төзелеш	км		1,119	+		
3	Олы Ачасыр авыл жирлеге	М-7 «Волга»- Олы Ачасыры- Киреево	төзелеш (асфальт- бетон өслек салу)	Яңа төзелеш	км		3,671	+		
4	Рус-Әжиле авыл жирлеге	Татар Наратлысы авылына керү юлы	төзелеш (асфальт- бетон өслек салу)	Яңа төзелеш	км		0,76	+		
5	Өтәшкә авыл жирлеге	Кече Өтәк- Өтәшкә	төзелеш (асфальт- бетон өслек салу)	Яңа төзелеш	км		3,898	+		
6	Норлат авыл жирлеге	«Төрләмә- Норлат- Борындык»- Рязаново	төзелеш (асфальт- бетон өслек салу)	Яңа төзелеш	км		2,484	+		
7	Норлат авыл жирлеге	«Төрләмә- Норлат- Борындык»-	капиталь ремонт (асфальт-бетон өслек урнаштыру)	Капиталь ремонт	км		1,081	+		

№ т/б	Урнашу урыны	Объект исеме	Чараның атамасы	Чара төре	Үлчә Ү берә млеге	Куәте		Гамәлгә ашыру срогы		Чыганак
						Гамәл дәге	Яңа (өстәмә)	1 чират (2020г га кадәр)	Исәп-хисап срогы (2021-2030 еллар)	
		Рязаново								
8	Күгеш авыл жирлеге	«Норлат-Акъегет»-Күгеш-Тугай	төзелеш (асфальт-бетон өслек салу)	Яңа төзелеш	км		0,655	+		
9	«Карамалы Тау штп» ГП	Луговой-Бритвино п	төзелеш (асфальт-бетон өслек салу)	Яңа төзелеш	км		4,4	+		
10	Әйшә авыл жирлеге	Зеленодольск һәм Волжск шәһәрләрен әйләнәп узу	Реконструкция	Реконструкция	км	18,35 4			+	
11	«Карамалы Тау штп» ГП	Улитино т.п.керү юлы	төзелеш (асфальт-бетон өслек салу)	Яңа төзелеш	км		0,191	+		
12	Осиново авыл жирлеге, Раифа авыл жирлеге	М-7 «Волга»-Ивановское	Реконструкция	Реконструкция	км	8,015		+		
13	Бишнә авыл жирлеге, Большие Ключи авыл жирлеге, Олы Карагужа авыл жирлеге	КАД төньяк участогы	Яңа төзелеш	Яңа төзелеш	км		19,444		+	
Логистик инфраструктура										
1	Зеленодольск районы	«СММЛЦ» проектын гамәлгә ашыру өчен резерв территория	«СММЛЦ» инвестиция проектын гамәлгә ашыру өчен 7 елга инфраструктура оештыру	Оештыру чарасы	га		2193,70	+	+	ТР ТПС
Су транспорты										
1	Свияжск(Зоя) авыл жирлеге	Елга вокзалы	Зоя утрау-шәһәрчегендә	Яңа төзелеш	объект		1	+		ТР ТПС

№ т/б	Урнашу урыны	Объект исеме	Чараның атамасы	Чара төре	Үлчә Ү берә млеге	Куәте		Гамәлгә ашыру срогы		Чыганак
						Гамәл дәге	Яңа (өстәмә)	1 чират (2020г га кадәр)	Исәп-хисап срогы (2021-2030 еллар)	
			туристик елга вокзалы төзелеше							
ЖИРЛЕ ӘҺӘМИЯТТӨГЕ (ЖИРЛЕКТӨГЕ) ЧАРАЛАР										
1	Акъегет АЖ, Акъегет	Акъегет-район чиге	төзелеш (асфальт- бетон өслек салу)	Яңа төзелеш	км	2,5			+	ЗМР СТП
2	Бишнә авыл жирлеге	Бишнә-Рус- Мари Кавали	төзелеш (асфальт- бетон өслек салу)	Яңа төзелеш	км	2,8		+		ЗМР СТП
3	Бишнә авыл жирлеге	Бишнә-Рус- Мари Кавали- Берновые Кавали	төзелеш (асфальт- бетон өслек салу)	Яңа төзелеш	км	2,5		+		ЗМР СТП
4	Олы Ачасыр авыл жирлеге, Норлат авыл жирлеге	Олы Ачасыр- Түбән Урысбага	төзелеш (асфальт- бетон өслек салу)	Яңа төзелеш	км	2			+	ЗМР СТП
5	Большие Ключи авыл жирлеге	Большие Ключи- Ивановское	төзелеш (асфальт- бетон өслек салу)	Яңа төзелеш	км	3,9		+		ЗМР СТП
6	Большие Ключи авыл жирлеге	Большие Ключи- Уразлы- Соловьевка	төзелеш (асфальт- бетон өслек салу)	Яңа төзелеш	км	2,3		+		ЗМР СТП
7	Олы Карагужа авыл жирлеге, Олы Жәке авыл жирлеге	Олы Карагужа- Олы Жәке	төзелеш (асфальт- бетон өслек салу)	Яңа төзелеш	км	1,4			+	ЗМР СТП
8	Олы Шырдан АЖ, ГП	Олы Шырдан- Олы Ходяш	төзелеш (асфальт- бетон өслек салу)	Яңа төзелеш	км	2,8			+	ЗМР СТП
9	Олы Шырдан авыл жирлеге	Карамалы Тау- Олы Шырдан	төзелеш (асфальт- бетон өслек салу)	Яңа төзелеш	км	5,1		+		ЗМР СТП
10	Олы Жәке авыл жирлеге	Олы Жәке- Марий Эл	төзелеш (асфальт- бетон өслек салу)	Яңа төзелеш	км	2,9		+		ЗМР СТП

№ т/б	Урнашу урыны	Объект исеме	Чараның атамасы	Чара төре	Үлчә Ү берә млеге	Куәте		Гамәлгә ашыру срогы		Чыганак
						Гамәл дәге	Яңа (өстәмә)	1 чират (2020г га кадәр)	Исәп-хисап срогы (2021-2030 еллар)	
		республикасы чиге								
11	Бишнә авыл жирлеге	Олы Күлбаш- Бишнә-Кызыл Кармыш	төзелеш (асфальт- бетон өслек салу)	Яңа төзелеш	км	2,8		+		ЗМР СТП
12	Олы Карагужа авыл жирлеге	Олы Күлбаш- Синтэк	төзелеш (асфальт- бетон өслек салу)	Яңа төзелеш	км	0,8		+		ЗМР СТП
13	Күгеш авыл жирлеге	Район чиге- Юынчы	төзелеш (асфальт- бетон өслек салу)	Яңа төзелеш	км	2,2			+	ЗМР СТП
14	Бишнә авыл жирлеге	Гремячий Ключ -Шигали	төзелеш (асфальт- бетон өслек салу)	Яңа төзелеш	км	1,3			+	ЗМР СТП
15	Осиново авыл жирлеге, Большие Ключи авыл жирлеге	Ивановский- Красно-Октябрь урманчылыгы	төзелеш (асфальт- бетон өслек салу)	Яңа төзелеш	км	8,8			+	ЗМР СТП
16	Бишле авыл жирлеге, Большие Ключи авыл жирлеге	Кызыл Кармыш- Ивановский	төзелеш (асфальт- бетон өслек салу)	Яңа төзелеш	км	2,5			+	ЗМР СТП
17	Большие Ключи авыл жирлеге	Маевка-Малые Ключи	төзелеш (асфальт- бетон өслек салу)	Яңа төзелеш	км	2,6			+	ЗМР СТП
18	Мамадыш-Әкил авыл жирлеге	Мамадыш-Әкил- район чиге	төзелеш (асфальт- бетон өслек салу)	Яңа төзелеш	км	6,1			+	ЗМР СТП
19	Мулла Иле АЖ, Норлат АЖ	Мулла Иле- Прибой	төзелеш (асфальт- бетон өслек салу)	Яңа төзелеш	км	4,7		+		ЗМР СТП
20	Норлат авыл жирлеге	Карамалы Тау- Албаба станциясе- Норлат	төзелеш (асфальт- бетон өслек салу)	Яңа төзелеш	км	3			+	ЗМР СТП
21	Түбән Урысбага авыл	Түбән Урысбага-	төзелеш (асфальт-	Яңа төзелеш	км	0,7		+		ЗМР СТП

№ т/б	Урнашу урыны	Объект исеме	Чараның атамасы	Чара төре	Үлчә Ү берә млеге	Куәте		Гамәлгә ашыру срогы		Чыганак
						Гамәл дәге	Яңа (өстәмә)	1 чират (2020г га кадәр)	Исәп-хисап срогы (2021-2030 еллар)	
	жирлеге	Кече Ачасыр	бетон өслек салу)							
22	Осиново АЖ, Новополюский АЖ	Яңа Тура- Красницкий	төзелеш (асфальт- бетон өслек салу)	Яңа төзелеш	км	2,6		+		ЗМР СТП
23	Күгәй авыл жирлеге АЖ	Норлат-Акъегет- Рус Исламы	төзелеш (асфальт- бетон өслек салу)	Яңа төзелеш	км	4,2			+	ЗМР СТП
24	Норлат авыл жирлеге	Норлат-Татар Исламы	төзелеш (асфальт- бетон өслек салу)	Яңа төзелеш	км	1,5		+		ЗМР СТП
25	Мамадыш-Әкил авыл жирлеге	Мамадыш- Әкилне әйләнәп узу	төзелеш (асфальт- бетон өслек салу)	Яңа төзелеш	км	1,7			+	ЗМР СТП
26	Түбән Урысбага авыл жирлеге	Кече Ачасыр авылына килү	төзелеш (асфальт- бетон өслек салу)	Яңа төзелеш	км	0,8			+	ЗМР СТП
27	Олы Шырдан авыл жирлеге	Рус Шырдан авылына керү юлы	төзелеш (асфальт- бетон өслек салу)	Яңа төзелеш	км	1,4		+		ЗМР СТП
28	Олы Шырдан авыл жирлеге	Селище Говядино авылына керү юлы	төзелеш (асфальт- бетон өслек салу)	Яңа төзелеш	км	1,2		+		ЗМР СТП
29	Большие Ключи АЖ	Соловьевка авылына керү юлы	төзелеш (асфальт- бетон өслек салу)	Яңа төзелеш	км	0,7			+	ЗМР СТП
30	Күгәй авыл жирлеге, Норлат авыл жирлеге	Татар Исламы авылына керү юлы	төзелеш (асфальт- бетон өслек салу)	Яңа төзелеш	км	2,4			+	ЗМР СТП
31	Олы Жәке авыл жирлеге	Олы Жәке авылына керү юлы	төзелеш (асфальт- бетон өслек салу)	Яңа төзелеш	км	0,9			+	ЗМР СТП

№ т/б	Урнашу урыны	Объект исеме	Чараның атамасы	Чара төре	Үлчә Ү берә млеге	Куәте		Гамәлгә ашыру срогы		Чыганак
						Гамәл дәге	Яңа (өстәмә)	1 чират (2020г га кадәр)	Исәп-хисап срогы (2021-2030 еллар)	
32	Осиново авыл жирлеге	Вороновка т.п. керү юлы	төзелеш (асфальт- бетон өслек салу)	Яңа төзелеш	км	0,2		+		Зеленодол ьск МР ТПС
33	Бишнә авыл жирлеге	Гремячий Ключ авылына керү юлы	төзелеш (асфальт- бетон өслек салу)	Яңа төзелеш	км	1,5		+		ЗМР СТП
34	Новопольский авыл жирлеге	Дубровка т.п. керү юлы	төзелеш (асфальт- бетон өслек салу)	Яңа төзелеш	км	0,6		+		ЗМР СТП
35	Рус Әжиле авыл жирлеге	Карашәм авылына керү юлы	төзелеш (асфальт- бетон өслек салу)	Яңа төзелеш	км	0,7			+	ЗМР СТП
36	Әйшә авыл жирлеге	Нарат т.п. керү юлы	төзелеш (асфальт- бетон өслек салу)	Яңа төзелеш	км	0,5		+		ЗМР СТП
37	Мамадыш-Әкил АЖ	Рус Танае т.п керү юлы	төзелеш (асфальт- бетон өслек салу)	Яңа төзелеш	км	0,1		+		ЗМР СТП
38	«Карамалы Тау штп» ГП	Карамалы тау- Чуаш республикасы чиге-Улитино	төзелеш (асфальт- бетон өслек салу)	Яңа төзелеш	км	0,6		+		ЗМР СТП
39	Олы Жәке авыл жирлеге	Үтәнгеш т.п. керү юлы	төзелеш (асфальт- бетон өслек салу)	Яңа төзелеш	км	2,1		+		ЗМР СТП
40	Большие Ключи авыл жирлеге	Светлое Озеро т.п. керү юлы	төзелеш (асфальт- бетон өслек салу)	Яңа төзелеш	км	0,9		+		ЗМР СТП
41	Большие Ключи авыл жирлеге	Сәнәгать мәйданчыгына керү юлы	төзелеш (асфальт- бетон өслек салу)	Яңа төзелеш	км	0,1			+	ЗМР СТП
42	Мулла Иле авыл жирлеге	Сәнәгать мәйданчыгына	төзелеш (асфальт- бетон өслек салу)	Яңа төзелеш	км	2,2		+		ЗМР СТП

№ т/б	Урнашу урыны	Объект исеме	Чараның атамасы	Чара төре	Үлчә Ү берә млеге	Куәте		Гамәлгә ашыру срогы		Чыганак
						Гамәл дәге	Яңа (өстәмә)	1 чират (2020г га кадәр)	Исәп-хисап срогы (2021-2030 еллар)	
		керү юлы								
43	«Карамалы Тау штп» ГП	Сәнәгать мәйданчыгына керү юлы	төзелеш (асфальт- бетон өслек салу)	Яңа төзелеш	км	0,6		+		ЗМР СТП
44	Большие Ключи авыл жирлеге	Малые Ключи авылына керү юлы	төзелеш (асфальт- бетон өслек салу)	Яңа төзелеш	км	3,5		+		ЗМР СТП
45	Бишнә авыл жирлеге	Рус-Мари Кавали авылына керү юлы	төзелеш (асфальт- бетон өслек салу)	Яңа төзелеш	км	0,7		+		ЗМР СТП
46	Мулла Иле авыл жирлеге	Объектларга килү	төзелеш (асфальт- бетон өслек салу)	Яңа төзелеш	км	0,2		+		ЗМР СТП
47	Рус Әжиле авыл жирлеге, Өтәшкә авыл жирлеге	Рус Наратлысы- Гөбнә т/ю станциясе	төзелеш (асфальт- бетон өслек салу)	Яңа төзелеш	км	2,8		+		ЗМР СТП
48	Күгәй АЖ, Күгеш авыл жирлеге	Тау Иле-Айдар	төзелеш (асфальт- бетон өслек салу)	Яңа төзелеш	км	5,3			+	ЗМР СТП
49	Күгеш авыл жирлеге	Тугай- район чиге	төзелеш (асфальт- бетон өслек салу)	Яңа төзелеш	км	0,9			+	ЗМР СТП
50	Олы Карагужа авыл жирлеге	Чирүчи- республика чиге	төзелеш (асфальт- бетон өслек салу)	Яңа төзелеш	км	2,5			+	ЗМР СТП
51	Большие Ключи авыл жирлеге, Олы Жәке авыл жирлеге	Уразлы авылына керү юлы	төзелеш (асфальт- бетон өслек салу)	Яңа төзелеш	км	5,9		+		ЗМР СТП
Юл бие сервисын үстерү чаралары										
1	Әйшә авыл жирлеге, Ильинский авыл жирлеге	АЗС	Яңа төзелеш	Яңа төзелеш	объект		1	+	+	ЗМР СТП

№ т/б	Урнашу урыны	Объект исеме	Чараның атамасы	Чара төре	Үлчә Ү берә млеге	Куәте		Гамәлгә ашыру срогы		Чыганак
						Гамәл дәге	Яңа (өстәмә)	1 чират (2020г га кадәр)	Исәп-хисап срогы (2021-2030 еллар)	
2	Олы Ачасыр авыл жирлеге	АЗС	Яңа төзелеш	Яңа төзелеш	объек т		1	+	+	ЗМР СТП
3	Әйшә авыл жирлеге	АЗС	Яңа төзелеш	Яңа төзелеш	объек т		1	+	+	ЗМР СТП
4	Осиново авыл жирлеге	КДС	Яңа төзелеш	Яңа төзелеш	объек т		1	+	+	ЗМР СТП

ТР ЗМР ТПС нигезендә транспорт инфраструктурасын үстерүнең проект тәкъдиме 25 нче рәсемдә күрсәтелгән.

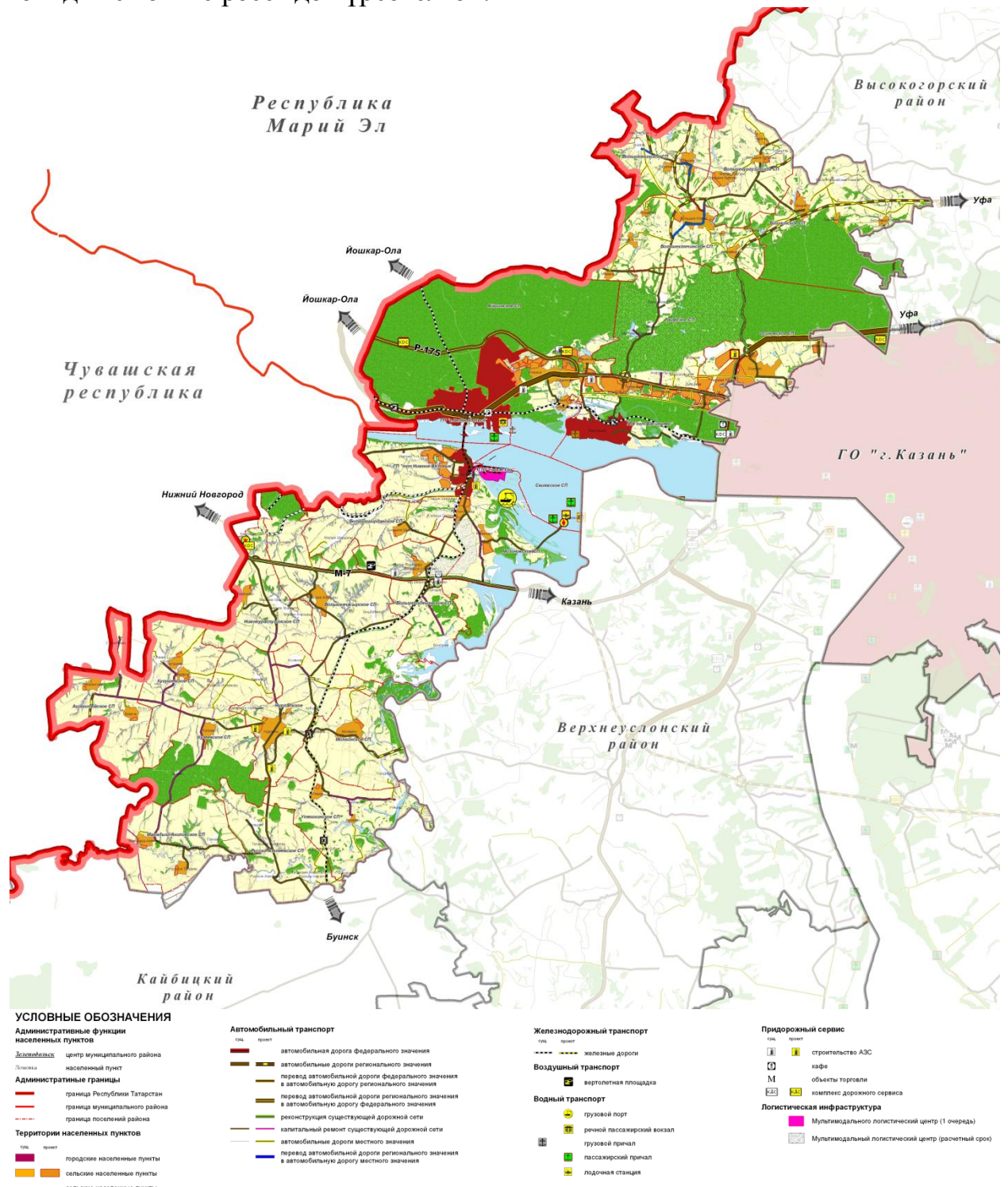

25 нче рәсем - ТР ЗМР ТПС нигезендә транспорт инфраструктурасын үстерү буенча проект тәкъдиме

ТР ЗМР ТПС исәп-хисап срогына 11 нче таблицада китерелгән техник-икътисадый күрсәткечләргә ирешү каралган.

11 нче таблица - ТР ЗМР ТПС салынган техник-икътисадый күрсәткечләр

№ т/б	Күрсәткечләр	Үлчәү берәмлеге	Хәзерге халәт 01.01.2014	Беренче чират 2020 елга кадәр	Хисап срогы 2035 елга кадәр
1	Территория				
1.1	Авыл хужалыгы билгеләнешендәге жирләр	мең га	83,312	81,220	80,925
1.2	Торак пунктлар жирләре	мең га	13,276	14,912	14,912
1.3	Сәнәгать, энергетика, транспорт, элемтә, радиотапшырулар, телевидение, информатика жирләре, космик эшчәнлекне тәмин итү өчен жирләр, оборона, куркынычсызлык һәм башка махсус билгеләнештәге жирләр	мең га	3,179	3,713	4,041
1.4	Махсус сакланылучы территорияләр һәм объектлар жирләре	мең га	5,948	5,948	5,948
1.5	Урман фонды жирләре	мең га	32,387	32,309	32,277
1.6	Су фонды жирләре	мең га	5,841	5,841	5,841
1.7	Запас жирләр	мең га	0,029	0,029	0,029
	Район буенча барысы	мең га	143,972	143,972	143,972
2	Халык				
2.1	Барлыгы	мең кеше	161,80	166,23	175,90
	шул исәптән:				
	шәһәр	мең кеше	123,49	123,27	124,72
	авыл	мең кеше	38,32	42,96	51,18
2.2	Халыкның табигый хәрәкәте күрсәткечләре:	мең халыкка кеше		а.х.	а.х.
	табыш		1,3		
	зыян			а.х.	а.х.
2.3	Халыкның миграция күрсәткечләре:		11,5		
	табыш				
	зыян				
2.4	Халыкның яшь структурасы:				
	хезмәткә яраклы яшьтән кечерәк халык	халыкның гомуми санының %ы	16,8	33,72	29,12

№ т/б	Күрсәткечләр	Үлчәү берәмлеге	Хәзерге халәт 01.01.2014	Беренче чират 2020 елга кадәр	Хисап срогы 2035 елга кадәр
	хезмәткә яраклы яшьтәге халык (ир-атлар 16-59 яшь, хатын-кызлар 16-54 яшь)	халыкның гомуми санының %ы	54,2	а.х.	а.х.
	хезмәткә яраклы яшьтән өлкәнрәк халык	халыкның гомуми санының %ы	29,0	а.х.	а.х.
2.5	Шәһәр торак пунктлары саны - барлыгы	берәмлек			
	шул исәптән:				
	шәһәрләр	берәмлек	1	1	1
	алар арасыннан халык саны белән:				
	100-250 мең кеше				
	50-100 мең кеше	берәмлек	1	1	1
	50 мең кешегә кадәр.				
	шәһәр тибындагы поселоклар	берәмлек	2		
2.6	Авыл торак пунктлары саны - барлыгы	берәмлек	103	103	103
	алар арасыннан халык саны белән:				
	5 меңнән артык кеше.	берәмлек	1	1	1
	1-5 мең кеше	берәмлек	5	5	6
	0,2-1 мең кеше	берәмлек	28	29	28
	0,2 мең кешегә кадәр.	берәмлек	69	68	68
2.7	Жирлекләр саны	саны	24	24	24
	шулардан шәһәр	саны	3	3	3
2.8	Халыкның тыгызлыгы	кеше/км.кв.	106,6	110,0	117,0
3	Икътисады потенциал				
3.1	Тулаем территорияль продукт	млн. сум	27633,6	а.х.	а.х.
3.2	Сәнәгать житештерүе күләме (үзләре житештереп жибәргән товар	млн. сум	27296,1	а.х.	а.х.

№ т/б	Күрсәткечләр	Үлчәү берәмлеге	Хәзерге халәт 01.01.2014	Беренче чират 2020 елга кадәр	Хисап срогы 2035 елга кадәр
	күләме)				
4	Торак фонды				
4.1	Барлыгы, шул исәптән:	торак урыннарның гомуми мәйданы - мең кв.м.	3565,88	4845,99	6568,61
	шәһәр торак пунктларында		2663,35	3500,95	4614,57
	авыл торак пунктларында		902,53	1345,04	1954,04
4.2	Халыкны гомуми торак мәйданы белән тәмин итү, шул исәптән:	м.кв./кеше.	22,1	29,2	37,34
	шәһәр торак пунктларында	м.кв./кеше.	21,8	28,4	37,0
	авыл торак пунктларында	м.кв./кеше.	22,8	83,0	69,7
5	Социаль һәм мәдәни-көн күреш хезмәт күрсәтү объектлары				
5.1	Мәктәпкәчә балалар учреждениеләре	урын/1000 кеше.	39	58	55
5.2	Гомуми белем бирү мәктәпләре	урын/1000 кеше.	119	151	143
5.3	Хастаханәләр	урын/1000 кеше	6,31	13,47	13,47
5.4	Поликлиникалар	сменага йөрү/1000 кеше	23,2	26,72	25,25
5.5	Мәдәният һәм сәнгать учреждениеләре, шул исәптән:				
	китапханәләр	мең данә/1000 кеше.	3,4	7,3	7,4
	клублар	урын/1000 кеше.	50	60	70
5.6	Физкультура-спорт учреждениеләре, шул исәптән:				
	спорт заллары	кв.м. идән мәйданы/1000 кеше.	152	348	368
	яссы корымалар	кв.м./1000 кеше	916	2049	2053
	бассейннар	кв.м./1000 кеше	6	17	75
6	Транспорт инфраструктурасы				

№ т/б	Күрсәткечләр	Үлчәү берәмлеге	Хәзерге халәт 01.01.2014	Беренче чират 2020 елга кадәр	Хисап срогы 2035 елга кадәр
6.1	Тимер юл челтәренең озынлыгы - барлыгы	км	105,827	105,827	139,509
	шул исәптән:	км			
	федераль әһәмияттәге	км	-	-	-
	региональ әһәмияттәге	км	-	-	-
	авылара әһәмияттәге	км	105,827	105,827	139,509
6.2	Автомобиль юлларының озынлыгы - барлыгы	км	504,302	509,335	528,779
	шул исәптән:	км			
	федераль әһәмияттәге	км	65,1	65,1	65,1
	региональ яисә муниципальара әһәмияттәге	км	295,574	300,607	320,051
	жирле әһәмияттәге	км	143,628	143,628	143,628
6.3	Автомобиль юлларының гомуми озынлыгыннан асфальт-бетон тибындагы юллар	км / %	357,156 / 70,8	509,186 / 99,97	528,629 / 99,97
6.4	Транспорт челтәренең тыгызлыгы:				
	тимер юл	км/1000 км.кв.	45,2	45,2	45,2
	автомобиль	км/1000 км.кв.	350,3	353,8	367,3
6.5	Гарантияләнгән тирәнлекле суднолар йөри торган елга юлларының озынлыгы	км	-	-	-
6.6	Авиация	берәмлек	-	-	-
	шул исәптән:				
	халыкара әһәмияттәге		-	-	-
	федераль әһәмияттәге		-	-	-
	жирле әһәмияттәге		-	-	-
6.7	Халыкның шәхси милектәге автомобильләр белән тәэмин ителеше (жиңел, йөк һәм автобусларны да кертеп)	автомобиль/ 1000 кеше	211,6	274,9	464

Зеленодольск шәһәренең Генераль планы чаралары түбәндәгеләрне тәэмин итә:

- гомумшәһәр үзәгенең асылын үстерү;
- үзәк район һәм Тынычлык торак районы территориясендә гомумшәһәр үзәген алга таба төзү;
- транспорт узелларында ижтимагый-эшлекле үзәкләр - автостанцияләр, тимер юл вокзалы, автовокзал төзү;
- күп профильле һәм махсулаштырылган үзәкләр системасын булдыру; төп урамнарда һәм мәйданнарда төзелеш фронтын барлыкка китерә торган территорияләрдә ижтимагый функцияләрне үстерү;
- халык өчен эшчәнлек төрләрен киң сайлап алуны тәэмин итә торган уникаль күпфункцияле шәһәр мохите булдыру.

Зеленодольск шәһәренең Генераль планы кысаларында уздырылган фаразга караганда, халыкның торак белән тәэмин ителеше 2030 елда - 26,8 кв.м./кеше. 2030 елга, фаразланган тәэмин ителешкә ирешкәч, 2846,1 мең кв. м. торак таләп ителәчәк.

26 нчы рәсемдә Зеленодольск шәһәре МБ Генераль планы тәкъдимнәре нигезендә гамәлгә ашырыла торган УДС һәм транспорт-коммуникация инфраструктурасын үстерүнең перспектив схемасы тәкъдим ителде.

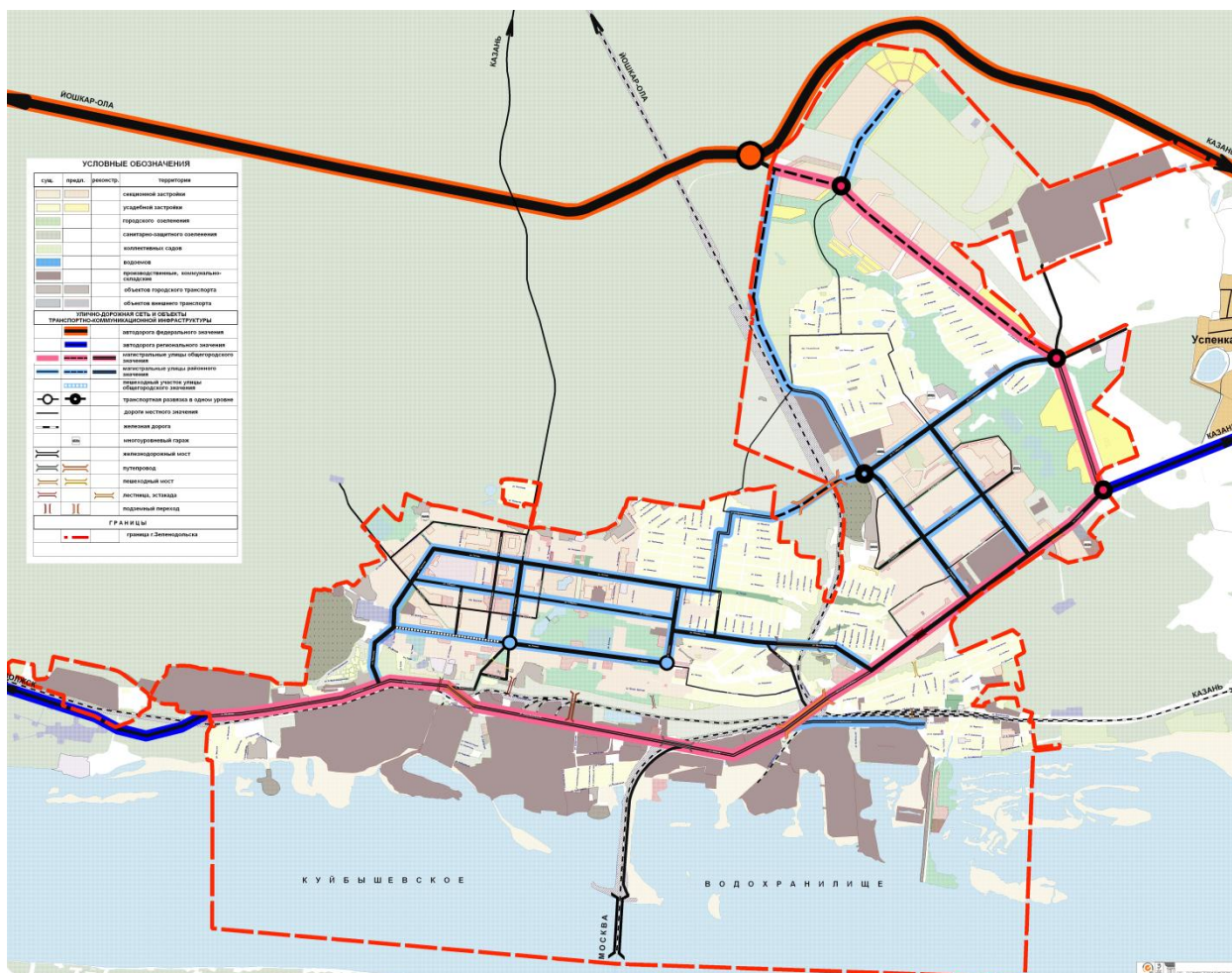

26 нчы рәсем - Зеленодольск шәһәренең Генераль планы буенча УДС һәм транспорт-коммуникация инфраструктурасын үстерү схемасы

Исәп-хисап чорына Зеленодольск шәһәренең тышкы транспортны үстерү буенча Генпланы чаралары түбәндәгеләрне күздә тотат:

- тимер юл вокзалы бинасын реконструкцияләү;
- автовокзал территориясен яңадан төзү (автовокзалны үзәктән Башкала урамына күчерү);
- йөк һәм транзит транспортны шәһәрнең үзәк өлешеннән Казан-Волжск гомумшәһәр йөк юлына чыгару;
- Октябрь урамы - Футбол урамы - Горький Шоссесе - Казан тимер юл аша чыгу урынында күп катлы чишелешне тормышка ашыру;
- хезмәт күрсәтү объектлары белән тышкы транспорт элементләре төеннәрен (автовокзал, тимер юл вокзалы) тулыландыру;

- тимер юл транспортының тукталыш платформалары территорияләрен һәм предприятиеләргә илтүче төп тимер юл технологик юлларын төзекләндерү.

Зеленодольск шәһәре ГПТ эшен оптимальләштерү максатларында Зеленодольск шәһәре халкына транспорт хезмәте күрсәтүне арттыру, маршрут-транспорт челтәрен киңәйтү буенча чаралар тәкъдим ителде. Гамәлдәге һәм яңадан үзләштерелә торган территорияләрдә Зеленодольск шәһәренен транспорт инфраструктурасы территориясен үзгәртеп кору, шәһәр транспорты объектларын реконструкцияләү һәм төзү планлаштырыла: юллар, юлүткәргечләр, жир асты кичүләре, юл чишелешләре төзү һәм реконструкцияләү планлаштырылган, атап әйткәндә: шәһәр автостанциясе территориясен үзгәртеп кору (кв. 1); автотранспорт тукталышларын оештыру; автотранспортка хезмәт күрсәтү объектлары булган күпкатлы гараж комплекслары төзү (36, 38, 91, 95, 97, 98, 232 кв.); ГПТ инфраструктурасы объектлары территорияләрен төзекләндерү. Өзлексез хәрәкәтне оештыру өчен, Сәйдәшев урамын Волгоград урамы белән тоташтыручы Горький тимер юлының Йошкар-Ола тимер юл полотносы аша юл үткәргече төзү планлаштырыла; Горький Шоссе - Казан – Озерная урамы (катлаулы тимер юл үзәге өстендәге транспорт чишелеше) юлүткәргечне төзү планлаштырыла; Яңа Төзелеш урамы - Вокзал урамы аша юл үткәргече төзү; Сәйдәшев урамындагы бер катлы транспорт чишелеше планлаштырыла. ГПТ структурасын камилләштерү өчен түбәндәгеләрне гамәлгә ашырырга тәкъдим ителде: Мирный торак районына Зеленый Дол станциясеннән жәяүлеләрне күтәрү өчен ябык түбәле эскалатор; Башкала урамы аша 232 нче кв.дан жәяүлеләрне күчәрү өчен жир асты кичүе; 600 метрлы интервал белән ГПТ тукталыш майданчыклары; урамнарны һәм юлларны төзекләндерү чаралары: аларны өстәмә рәвештә ясалма яктырту белән жиһазландырырга юл билгеләре һәм светофорлар белән тәэмин ителешне арттыру; тротуарлар һәм тукталыш павильоннары киртәләрен урнаштыру, үзәктән еракта урнашкан территорияләрдә тукталыш майданчыклары санын арттыру. Зеленодольск шәһәренен УДС үсеше буенча Генераль планы чаралары белән шәһәр территорияләрен үстерү тәкъдим ителде, бу шәһәрнең барлык транспорт-коммуникация инфраструктурасын алга таба да үстерүне алып бара. Нәтижәле юл челтәрен булдыру барлык территориаль зоналарны һәм планлаштыру районнарын, шәһәр яны зоналары объектларын, тышкы транспортны уңайлы һәм куркынычсыз транспорт элементләре белән тәэмин итү кирәклегенә нигезләнә.

Исәп-хисап срогына яңа торак төзелеше территориясендә УДС үстерү һәм яңа объектлар (юллар, юл үткәргечләр) төзү һәм зур шәһәр транспорт божрасын оештыру буенча чараларны тормышка ашыру тәкъдим ителде, бу УДСның тармаклануын арттырачак һәм шәһәр транспорт элементәсе проблемаларын шактый дәрәжәдә хәл итәчәк. Исәп-хисап срогына

магистраль юлларның гомуми озынлығы 47,8 км га житәчәк дип көтелә. Зеленодольск шәһәре Генераль планының төп техник-икътисадый күрсәткечләре 12 нче таблицада китерелгән.

12 нче таблица - Зеленодольск шәһәре Генераль планының төп техник-икътисадый күрсәткечләре

№ т/б	Күрсәткеч атамасы	Үлчәү берәмлеге	Чыгышы (2007 ел)	Исәп-хисап срогы (2030 ел)
1	Халык			
1.1	Халык саны	мең кеше	99216	106235
2	Торак фонды			
2.1	Торак фонды - барлыгы	мең кв. м	1877,1	2846,1
2.2	Торак фондының гомуми күләменнән:			
	- күпкатлы төзелеш	мең кв. м.	1614,0	2514,0
	- индивидуаль төзелеш	мең кв. м.	263,1	332,1
2.3	Торак фонды кимү - барлыгы	мең кв. м.	-	100,6
2.4	Гамәлдәге сакланып калган торак фонды	мең кв. м.	1877,1	1776,5
2.5	Яңа торак төзелеше - барлыгы, шул исәптән.	мең кв. м.	-	1069,6
	- күпфатирлы	мең кв. м.	-	999,0
	- индивидуаль	мең кв. м.	-	70,6
2.6	Фатирларның гомуми майданына халыкның уртача тәэмин ителеше	кв. м./кеше.	20,0	26,8
3	Халыкка социаль һәм мәдәни-көнкүреш хезмәт күрсәтү объектлары			
3.1	Мәктәпкәчә балалар учреждениеләре	урын	3612	4834
3.2	Гомуми белем бирү мәктәпләре	урын	10689	14689
3.3	Мәктәптән тыш учреждениеләр	урын	1560	1598
3.4	Хастаханәләр	койка	1668	1843
3.5	Поликлиникалар	пос./см.	2186	3186
3.6	Мәдәният һәм сәнгать учреждениеләре	урын	1900	7436
3.7	Физкультура-спорт корылымалары	Идән кв. м.	10329	11544
3.8	Бассейнар	кв. м. су көзгесе	153	2125
4.	Транспорт инфраструктурасы			
4.1	магистраль урамнарның һәм юлларның озынлыгы - барлыгы	км	41,1	47,8
4.2	Магистраль УДСның тыгызлыгы - төзелгән ГП территорияләре чикләрендә	км/км ²	2,58	2,86

Жирдән файдалануны, шәһәр төзелешен һәм социаль-икътисадый эшчәнлекне рациональләштерү өлкәсендә кабул ителә торган карарлар исәп-хисап срогына ЗМР территориясендә транспортка ихтыяжны киметергә тиеш. Транспорт комплексының төп функцияләре сакланган очракта аның үсеш масштаблары, юнәлешләре һәм стратегиясе районның тулаем социаль-икътисадый үсеш параметрлары белән чагыштырганда алдан ук үзгәрәп

торырга тиеш. Бу алым белән транспорт ЗМР халыкның социаль-иқътисади үсешен һәм уңайлы яшәү шартларын тоткарлаучы фактор булып тормаячак.

3.2 Стратегик планлаштыру документларына анализ

ТР ЗМР территориясендә стратегик планлаштыру РФ һәм ТР стратегик һәм программа документлары нигезендә гамәлгә ашырыла, алар арасында:

2030 елга кадәр чорга Россия Федерациясенә транспорт стратегиясе (Россия Федерациясе Хөкүмәтенә 2008 елның 22 декабрәдәге 1734-р номерлы күрсәтмәсе белән расланды);

2030 елга кадәр Татарстан Республикасын социаль-иқътисади үстерү стратегиясе (2015 елның 17 июнендәге 40-ТРЗ номерлы Татарстан Республикасы Законы белән расланды);

Татарстан Республикасы Транспорт һәм юл хужалыгы министрлыгының 2017 елның 24 июлендәге 253 номерлы боерыгы белән расланган, 2030 елга кадәр перспектива белән 2016-2021 елларга Татарстан Республикасы транспорт комплексын үстерү стратегиясе ;

«2014-2022 елларга Татарстан Республикасы транспорт системасын үстерү» дәүләт программасы;

Шәһәр яны пассажирлар йөртү өлешендә 2030 елга кадәр Татарстан Республикасы халкына транспорт хезмәтә күрсәтүнең комплекслы планы;

Казан агломерациясенә транспорт инфраструктурасын комплекслы үстерү программасы һәм башкалар.

2030 елга кадәрге чорга Россиянең тимер юл транспортын үстерү стратегиясе, «2015-2030 елларга Россия Федерациясендә тизйөрешле һәм югары тизлекле тимер юл элементәсен оештыру программасы» Мәскәү-Владимир-Түбән Новгород - Казан юнәлешә буенча тизйөрешле тимер юл элементәсен оештыру планлаштырыла (27-28 нче рәсемнәр).

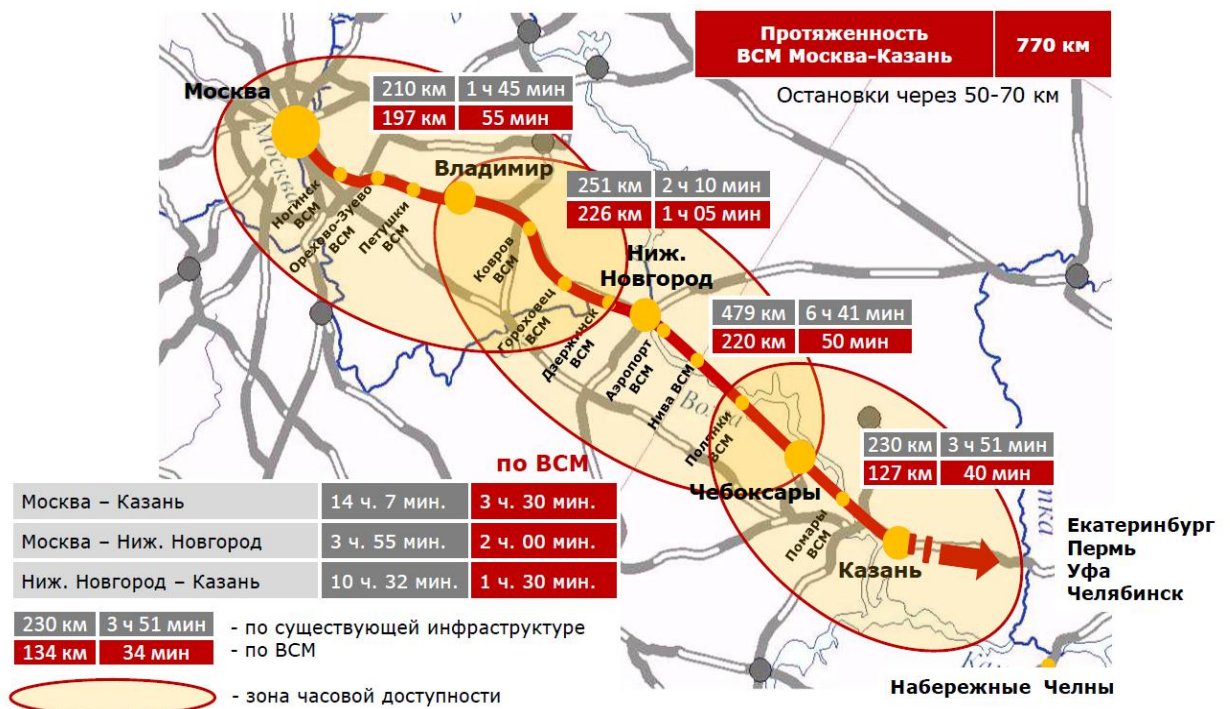

27 нче рәсем - Мәскәү-Владимир-Түбән Новгород-Казан- ВСМ-2 проекты



28 нче рәсем - Мәскәү-Владимир-Түбән Новгород-Казан-ВСМ-2 проекты
ВСМ-2 гамәлгә ашыру өч эре федераль округны тоташтырырга мөмкинлек бирәчәк, анда зур житештерү һәм кеше потенциалы тупланган, бу яңа эш урыннары булдырачак, халыкның мобильлеген арттырачак һәм, тулаем алганда, ТР һәм ЗМР үсешенә уңай йогынты ясаычак.

Горький тимер юлының Казан төбәге Себер һәм Ерак көнчыгыш районнарын, шулай ук ТР, Чуаш, Марий Эл районнарын илнең үзәк районнары белән тоташтыра торган Мәскәү - Екатеринбург тимер юл юнәлешендә урнашкан һәм Татарстан Республикасының башкаласы Казан белән Зеленодольск, Биектау, Арча, Саба, Кукмара һәм Әгерҗе муниципаль

районнарын тоташтыра. «Россия тимер юллары» ААЖ филиалы - Горький тимер юлының «Албаба – Борындык» меридион бер юллы тимер юл участогы ТР Зеленодольск, Кайбыч, Апас һәм Буа муниципаль районнарын кисеп үтеп, Россиянең көньяк һәм көньяк-көнбатыш төбәкләре белән бәйли. Тиз тимер юл элементләре системасын булдыру кысаларында перспективага түбәндәгеләр тәкъдим ителә:

- Волжск - Зеленодольск - Казан (ЗТМ(ВСМ) терминалы) - Арча (Казан агломерациясе шәһәрләренең Казандагы ЗТМ терминалы белән тизлätелгән тимер юл элементсен оештыру) линиясен реконструкцияләү
- Зеленодольск - Йошкар-Ола тимер юлын реконструкцияләү (Мари Эл Республикасының Казандагы ЗТМ терминалы белән тизлätелгән тимер юл элементсен оештыру)
- Зеленодольск - Буа - Ульяновск тимер юлын реконструкцияләү (Ульяновск өлкәсенең Казандагы ЗТМ терминалы белән тизлätелгән тимер юл элементсен оештыру)

ТРның ЗМР үсеше буенча өстенлекле һәм перспектив чаралар 2016-2021 елларга һәм 2030 елга кадәр план чорына ТР ЗМР социаль-икътисадый үсеш стратегиясенә (алга таба - ЗМР стратегиясе) нигез салынды, ул «РФда стратегик планлаштыру турында» 2014 елның 28 июнендәге 172-ФЗ номерлы Федераль законның, 2015 елның 16 мартындагы 12-ТРЗ номерлы ТР Законы һәм «ТРда стратегик планлаштыру турында» 2015 елның 15 мартындагы «2030 елга кадәр социаль-икътисадый үсеш стратегиясен раслау турында» 40-ТРЗ номерлы ТР Законы һәм шулай ук ТР Президентының ТР Дәүләт Советына еллык Юлламасы нигезендә эшлэнгән.

Территорияне үстерү буенча югарыда күрсätелгән 2030 стратегик чаралар жыелмасы аерым алганда түбәндәге проблеманы билгеләп үтә: ЗМР логистик потенциалын нәтижәсез файдалану; Казан һәм ЗМР шәһәр яны жирлекләре арасында шәһәр төзелеше планнарын координацияләү булмау; ЗМР уң һәм сул як ярларының транспорт (логистик) бәйләнеше булмау; районның кайбер торақ пунктларына каты өслекле юллар булмау, урам яктырту чөлтәре житәрлек үсеш алмаган, яңгыр сулары канализациясе булмау, юл катламының сыйфаты түбән, УДС үткәрүчәнлеген түбән, ишегалды территорияләренең асфальт каплавы искөргәнлеген; Зеленодольск һәм Осиново юнөлешләрендә Казаннан автомагистральнең артык тыгызлыгы; ЗМР территориясендә кече авиация аэродромнары булмау; туристик халыкара таләпләргә жавап бирә торган юл буе һәм яр буе сервисы булмау.

Әлеге шартларга бәйле рәвештә, ЗМР территориясендә 2030 ел стратегиясе 2017-2021 елларга эффектив логистик система булдыру кысаларында чаралар комплексын күздә тотып, шул исәптән Зеленодольск шәһәре- Карамалы Тау шәһәр тибындагы поселогын тоташтыручы Идел елгасы аша автомобиль күпере төзү; юл төзелеше-Горький шоссесы дублеры; Зеленодольск шәһәрендә пассажир причалы төзү; тиз йөрешле экотрамвай (жиңел метро) Казан - Радужный - Тура – Зеленодольск (Ш-1 автоюлы һәм юл-Горький шоссесы дублеры) төзелешен башлап жиберү һ.б.

Чараларның үзара бәйләнеше ЗМР 2030 стратегиясен гамәлгә ашыруның «юл картасында» чагылдырылган. 2030 елга кадәр ЗМР социаль-иқтисади үсеш фаразы 13 нче таблицада күрсәтелгән.

13 нче табица - 2030 елга кадэр ТР ЗМР социаль-икътисади үсеш фаразы

№ т/б	Күрсэткеч атамасы	Сценарий	Үлчәү берәмлеге	2015 ел хисабы	2016 бәяләү	Фараз				
						2017	2018	2021	2024	2030
1	Даими халык саны (уртача еллык)	инерцияле	мең кеше.	164,17	164,48	164,97	165,3	165,8	166,9	167,13
		үсеш темпы		100,90	100,4	100,3	100,2	100,3	100,3	100,5
		база		164,17	165,19	165,90	166,40	167,06	167,9	168,9
		үсеш темпы		100,90	100,60	100,40	100,30	100,4	100,5	100,6
		оптимистик		164,17	165,5	167,0	168,34	170,0	171,9	175,16
		үсеш темпы		100,90	100,8	100,9	100,8	101	101,1	101,9
2	Тулаем территориаль продукт - барлыгы (гамәлдәге бәяләрдә)	инерцияле	млн. сумнарда	33 240,7	33307,2	33440,4	34276,4	37361,3	41844,66	46866,0
		үсеш темпы		109,50	100,2	100,4	102,5	109,0	112,0	112,0
		база		33 240,7	34 944,00	37 036,00	39 242,00	45128,3	51897,5	67466,7
		үсеш темпы		109,50	105,1	106,0	106,0	115,00	115,00	130,00
		оптимистик		33 240,7	35567,5	38412,9	41486,0	49783,2	62229,0	84010,0
		үсеш темпы		101,50	107,0	108,0	108,00	120,00	125,00	135,00
3	Өстәлгән бәя - барлыгы (гамәлдәге бәяләрдә)	инерцияле	млн. мең сум	16 457,72	16622,3	16788,5	17040,35	17807,2	18608,5	20283,3
		үсеш темпы		135,3	101,0	101,0	101,5	104,5	104,5	109,0
		база		16 457,72	17 416,63	18 681,43	20 082,68	24099,2	28919,05	37594,8
		үсеш темпы		135,3	105,80	107,30	107,50	120,0	120,0	130,0
		оптимистик		16 457,72	17445,2	18753,6	20628,96	26817,65	34862,9	52294,3
		үсеш темпы		135,3	106,0	107,5	110,0	130,0	130,0	150,0
4	Тулаем территориаль продуктта кече	инерцияле	%	24,00	24,60	25,00	25,50	28,0	29,0	30,0

№ т/б	Күрсәткеч атамасы һәм урта бизнес өлеше	Сценарий	Үлчәү берәмлеге	2015 ел хисабы	2016 бәяләү	Фараз				
						2017	2018	2021	2024	2030
		үсеш темпы		-	-	-	-	-	-	-
		база		24,00	25,5	26,6	28,0	30,0	31,0	32,0
		үсеш темпы		-	-	-	-	-	-	-
		оптимистик		24,00	26,0	27,0	28,5	31,0	32,0	34,0
		үсеш темпы		-	-	-	-	-	-	-
5	Сәнәгать житештерүенең гомуми күләмендә инновацион продукция өлеше	инерцияле	%	13,60	13,8	14,5	21,8	22,2	22,7	23,5
		үсеш темпы		-	-	-	-	-	-	-
		база		13,60	14,20	14,70	25,2	27,6	30,1	35,0
		үсеш темпы		-	-	-	-	-	-	-
		оптимистик		13,60	16,4	22,7	27,5	31,4	35,3	43,0
		үсеш темпы		-	-	-	-	-	-	-
6	Үзләре житештергән товарлар төяп жибәрелгән, икътисадый эшчәнлекнең чиста төрләре буенча (гамәлдәге бәяләрдә) үз көчләре белән башкарылган эшләр һәм хезмәтләр күрсәтелгән	инерцияле	млн.	33 535,90	30 188,5	30188,5	30188,5	31999,8	33919,8	37990,2
		үсеш темпы	мең сум	109,3	95,3	100	100,0	106,0	106,0	112,0
		база		33 535,90	30 188,5	42 996,00	48 370,00	54174,4	60675,3	75237,4
		үсеш темпы		119,40	95,30	142,4	112,5	112,0	112,0	124,0
		оптимистик		33 535,90	30 188,5	42996,0	49015,4	56367,8	64823,0	84270,0
		үсеш темпы		119,40	95,3	142,4	114,0	115,0	115,0	130,0
7	Барлык төр хужалыкларда авыл	инерцияле	млн.	8 099,17	8115,37	8131,6	8156,0	8237,6	8320,0	8486,4

№ т/б	Күрсәткеч атамасы	Сценарий	Үлчәү берәмлеге	2015 ел хисабы	2016 бәяләү	Фараз				
						2017	2018	2021	2024	2030
	хужалыгының жыелма продукциясе (гамәлдәге бәяләрдә)	үсеш темпы	мең сум	118,3	100,2	100,2	100,3	101,0	101,0	102,0
		база		8 099,17	8 641,16	9 370,91	10 066,23	12079,5	14495,4	18844,0
		үсеш темпы		118,3	106,7	108,4	107,5	120,0	120,0	130,0
		оптимистик		8 099,17	8747,1	9621,8	10584,0	13759,2	17886,9	25041,7
		үсеш темпы		118,3	108,0	110,0	110,0	130,0	130,0	140,0
8	Финанслауның барлык чыганаclarы исәбәнән төп капиталга инвестицияләр күләме (гамәлдәге бәяләрдә)	инерцияле	млн. мең сум	12 757,07	10460,8	9937,8	9937,8	10385,0	11008,1	12108,9
		үсеш темпы		117,6	82,0	95,0	100,0	104,5	106,0	110,0
		база		12 757,07	10 789,03	10 512,40	11 095,30	12759,6	14673,5	18342,0
		үсеш темпы		117,6	84,6	97,4	105,5	115,0	115,0	125,0
		оптимистик		12 757,07	12757,07	13012,2	14053,2	17425,9	21608,0	30250,0
		үсеш темпы		117,6	100,0	102,0	108,0	124,0	124,0	140,0
9	Ваклап сату әйләнеше (барлык сату каналларында) (гамәлдәге бәяләрдә)	инерцияле	млн. мең сум	10 251,7	10251,7	10251,7	10251,7	10559,2	11034,4	12137,8
		үсеш темпы		98,9	100,0	100,0	100,0	103,0	104,5	110,0
		база		10 251,7	10 790,1	11 383,6	12 037,80	13843,5	15920,0	20696,0
		үсеш темпы		98,9	105,25	105,5	105,7	115,0	115,0	130,0
		оптимистик		10 251,7	10790,1	11545,4	12353,6	14824,3	17789,2	24905,0
		үсеш темпы		98,9	15,25	107,0	107,0	120,0	120,0	140,0
10	Икътисадта мәшгульләр саны (уртача еллык) - барлыгы	инерцияле	мең кеше	70,50	70,50	70,50	70,50	70,50	70,50	70,50
		үсеш темпы		100,00	100,00	100,00	100,00	100,00	100,00	100,00
		база		70,50	70,40	70,40	70,50	72,69	75,74	76,65
		үсеш темпы		100,00	99,8	100,00	100,14	103,1	104,2	101,2

№ т/б	Күрсәткеч атамасы	Сценарий	Үлчәү берәмлеге	2015 ел хисабы	2016 бәяләү	Фараз				
						2017	2018	2021	2024	2030
		оптимистик		70,50	70,50	70,92	71,35	74,13	78,87	81,70
		үсеш темпы		100,00	100,0	100,6	100,6	103,9	106,4	103,6
11	Жирле бюджетка салым һәм салым булмаган түләүләрне кертү - барлыгы	инерцияле	млн.	2 050,42	1423,51	718,13	718,13	718,13	718,13	718,13
		үсеш темпы	мең сум	128,35	69,43	50,4	100,0	100,0	100,0	100,0
		база		2 050,42	1 423,51	718,13	720,05	727,25	734,5	749,2
		үсеш темпы		128,35	69,43	50,4	100,3	101,0	101,0	102,0
		оптимистик		2 050,42	1435,3	861,2	878,4	931,1	1042,8	1303,5
		үсеш темпы		128,35	70,0	60,0	102,0	106,0	112,0	125,0

- 4 Юлларның төп элементларын, аларның кисешкән урыннарын һәм кушылган урыннарын тасвирлау, шул исәптән юл элементларының геометрик параметрларын, транспорт-эксплуатация характеристикаларын да керттеп

ТР ЗМР гомуми файдаланудагы автомобиль юлларының гамәлдәге чөлтәре федераль, региональ һәм жирле әһәмияттәге юллар белән тәкъдим ителгән. ТР ЗМР территориясендә түбәндәге гомуми файдаланудагы автомобиль юллары урнашкан: 68,431 км озынлыктагы федераль әһәмияттәге; региональ һәм муниципаль әһәмияттәге - 304,182 км; жирле әһәмияттәге - 1124,4 км. 14 нче таблицада ТР ЗМР территориясе буенча узучы гомуми файдаланудагы федераль әһәмияткә ия автомобиль юлларына характеристикалар китерелгән. 14 нче таблица - ТР ЗМР территориясе буенча узучы гомуми файдаланудагы федераль әһәмиятле автомобиль юллары характеристикалары.

№ т/б	Автомобиль юлы участогы (км + м)	Автомобиль юлы категориясе					Озынлыгы (км)	Линия озынлыгы (км)
		Ia	Iб	Iв	II	III		
1	2	3	4	5	6	7	8	9
М - 7 «Волга» (Мәскәү - Владимир - Түбән Новгород - Казан - Уфа)								
1	735 + 204 - 757 + 782				II		22,578	22,578
2	781 + 999 - 784 + 113		Iб				2,114	2,114
3	786 + 904 - 795 + 057		Iб				8,153	8,153
4	799 + 026 - 801 + 484		Iб				2,458	2,458
							35,303	35,303
Иске юнәләш М - 7 «Волга» (Мәскәү - Владимир - Түбән Новгород - Казан - Уфа)								
5	735 + 150 - 737 + 470				II		2,320	2,320
							2,320	2,320
Зеленодольск һәм Волжск шәһәрләренең йөреше (А - 295 «Йошкар-Ола - Зеленодольск - «М - 7 «Волга»»).								
6	3 + 305 - 21 + 415					III	18,110	18,110
							18,110	18,110
А - 295 (Йошкар-Ола - Зеленодольск - "М - 7 «Волга»)								
7	113 + 600 - 126 + 298		Iб				12,698	12,192
							12,698	12,192
ТР ЗМРында федераль автомобиль юллары, БАРЛЫГЫ:								
8	Iб категориясе автоюллары		Iб				25,423	24,917

№ т/б	Автомобиль юлы участогы (км + м)	Автомобиль юлы категориясе					Озынлыгы (км)	Линия озынлыгы (км)
		Ia	Iб	Iв	II	III		
1	2	3	4	5	6	7	8	9
9	II категорияле юллар				II		24,898	24,898
10	III категорияле юллар					III	18,110	18,110
							68,431	67,925

15 нче таблицада 2016 ел торышы буенча региональ эһәмиятле һәм муниципальара эһәмиятле автомобиль юлларына характеристикалар китерелгән.

15 нче таблица - ЗМР территориясе буенча узучы гомуми файдаланудагы региональ эһәмиятле һәм муниципальара эһәмиятле автомобиль юллары характеристикалары

Каплау тибы буенча				
Озынлыгы, км	Цементобетон	Асфальтобетон	Күчеш тибы	Грунт
304,182	0,00	270,68	6,45	27,05

ЗМР төбәк эһәмиятендәге төп юл-IV техник категориягә ия булган асфальт-бетон катламлы «Төрләмә-Норлат-Борындык» юлы, Төп юллардан торак пунктларга керү юллары аерылып китә

Төбәк эһәмиятендәге юллар исемлегә һәм аларның төп транспорт-эксплуатация характеристикалары күрсәткечләре 16 нчы таблицада китерелгән.

16 нчы таблица - Төбәк әһәмиятендәге юллар исемлегә һәм аларның төп транспорт-эксплуатация характеристикалары

№ т/б	Районнарның, автомобиль юлларының исемнәре	Категория	Гомуми озынлыгы, км	Шул исәптән:				Автомобиль юлларының идентификация номерлары
				цементобетон	асфальтбетон	вак таш, гравий	грунт	
1	2	3	4	5	6	7	8	9
1	"Казан - Йошкар-Ола" - Олы Күлбаш - Дөбяз	IV	26,320		26,320			16 ОП РЗ 16К-0720
2	"Казан - Йошкар-Ола" - Олы Күлбаш" - Маевка	V	4,490		4,490			16 ОП РЗ 16К-0876
3	"Казан - Йошкар-Ола" - Васильево	IV	5,910		5,910			16 ОП РЗ 16К-0877
4	"Казан - Йошкар-Ола" - Октябрь п.	IV	4,755		4,755			16 ОП РЗ 16К-0878
5	Төрләмә - Норлат - Борындык	IV	31,700		24,000	3,800	3,900	16 ОП РЗ 16К-0879
6	Рус Әжиле авылына керү юлы	IV	0,900		0,900			16 ОП РЗ 16К-0880
7	«Төрләмә - Норлат - Борындык» - Рязаново	V	4,435			1,880	2,555	16 ОП РЗ 16К-0881
8	Карамалы Тау - Чуаш Республикасы чиге	III	8,535		8,535			16 ОП РЗ 16К-0882
9	Карамалы Тау - Албаба станциясе	IV	29,250		29,250			16 ОП РЗ 16К-0883
10	"Карамалы Тау - Албаба станциясе" - Олы Шырдан	IV	4,055		4,055			16 ОП РЗ 16К-0884
11	Албаба - Бузай станциясе	IV	8,680		8,680			16 ОП РЗ 16К-0885
12	Норлат - Акъегет	IV	14,905		14,905			16 ОП РЗ 16К-0886
13	"Норлат - Акъегет" - Күгеш - Тугай	IV	4,740		2,880		1,860	16 ОП РЗ 16К-0887
14	"Норлат - Акъегет" - Бакырчы		0,500				0,500	16 ОП РЗ 16К-0888

№ т/б	Районнарның, автомобиль юлларының исемнәре	Категория	Гомуми озынлыгы, км	Шул исәптән:				Автомобиль юлларының идентификация номерлары
				цементобетон	асфальтбетон	вак таш, гравий	грунт	
1	2	3	4	5	6	7	8	9
15	"Норлат - Акъегет" - Юынчы	IV	4,660		4,660			16 ОП РЗ 16К-0889
16	Норлат - Өтәк	IV	10,920		10,920			16 ОП РЗ 16К-0890
17	Татар Әжиле - Күгәй	IV	20,825		10,010		10,815	16 ОП РЗ 16К-0891
18	"Татар Әжиле - Күгәй" - Татар Танае	IV	1,870		1,870			16 ОП РЗ 16К-0892
19	Большие Ключи - Уразла	IV	8,195		8,195			16 ОП РЗ 16К-0893
20	Норлат авылы әйләнгеч юлы	IV	3,780		3,780			16 ОП РЗ 16К-0894
21	Олы Күлбаш - Бишнә	IV	5,245		5,245			16 ОП РЗ 16К-0895
22	Әйшә - Атлашкино	IV	2,800		2,800			16 ОП РЗ 16К-0896
23	М-7 "Волга" - Олы Ачасыр - Кири	IV	7,934		4,650		3,284	16 ОП РЗ 16К-0897
24	М-7 "Волга" - Луговой	IV	1,700		1,700			16 ОП РЗ 16К-0898
25	Норлат - Булатово	IV	1,250		1,250			16 ОП РЗ 16К-0899
26	Луговой п - Бритвино	IV	4,600		0,600		4,000	16 ОП РЗ 16К-0900
27	Зеленодольск һәм Волжск шәһәрләрен әйләнәп узу	III	18,110		18,110			16 ОП РЗ 16К-0901
28	Татар Әжиле - Рус Наратлысы	V	2,000		2,000			16 ОП РЗ 16К-0902
29	Татар Әжиле - Карашәм	V	2,950		2,950			16 ОП РЗ 16К-0903
30	Кече Өтәк - Өтәк		3,515				3,515	16 ОП РЗ 16К-0904
31	Садовый т.п.керү юлы		0,500				0,500	16 ОП РЗ 16К-0905
32	Улитоно т.п.керү юлы		0,500				0,500	16 ОП РЗ 16К-0906
33	Татар Наратлысы авылына керү юлы		0,500				0,500	16 ОП РЗ 16К-0907
34	"Васильевский" шифаханәсенә керү юлы	IV	0,900		0,900			16 ОП РЗ 16К-0908
35	Васильево шп керү юлы	IV	1,100		1,100			16 ОП РЗ 16К-0909
36	Ильинский авылына керү юлы	IV	0,970		0,970			16 ОП РЗ 16К-0910

№ т/б	Районнарның, автомобиль юлларының исемнәре	Категория	Гомуи озынлыгы, км	Шул исәптән:				Автомобиль юлларының идентификация номерлары
				цементобетон	асфальтбетон	вак таш, гравий	грунт	
1	2	3	4	5	6	7	8	9
37	Яңа Тура авылына керү юлы	V	1,000		1,000			16 ОП РЗ 16К-0911
38	. Новопольский п. керү юлы	IV	1,035		1,035			16 ОП РЗ 16К-0912
39	Каратмән авылына керү юлы	IV	1,060		1,060			16 ОП РЗ 16К-0913
40	Новочувашский авылына керү юлы	IV	0,900		0,900			16 ОП РЗ 16К-0914
41	Түбән Урысбага авылына керү юлы	IV	2,050		2,050			16 ОП РЗ 16К-0915
42	Бело-Безводное авылына керү юлы	IV	1,050		1,050			16 ОП РЗ 16К-0916
43	Карамалы Тау штп керү юлы	IV	1,600		1,600			16 ОП РЗ 16К-0917
44	Бәчек авылына керү юлы	V	2,398		2,398			16 ОП РЗ 16К-0918
45	Раифа монастырена керү юлы	IV	0,650		0,650			16 ОП РЗ 16К-0919
46	Сухая Река - Берновые Кавали	IV	1,035		1,035			16 ОП РЗ 16К-0749
47	М-7 "Волга" - Ивановский	IV	7,465		7,465			16 ОП РЗ 16К-0920
48	М-7 "Волга" - Мизиново - Протопоповка	IV	5,860		5,860			16 ОП РЗ 16К-0921
49	Зәя утрау-шәһәрчегенә керү юлы	IV	7,670		7,670			16 ОП РЗ 16К-0922
	Барлыгы Зеленодольск районы буенча		287,772		250,163	5,680	31,929	

ТР ЗМР территориясендә гомуми файдаланудагы автомобиль юллары челтәренең карта-схемасы 29 нчы рәсемдә күрсәтелгән.

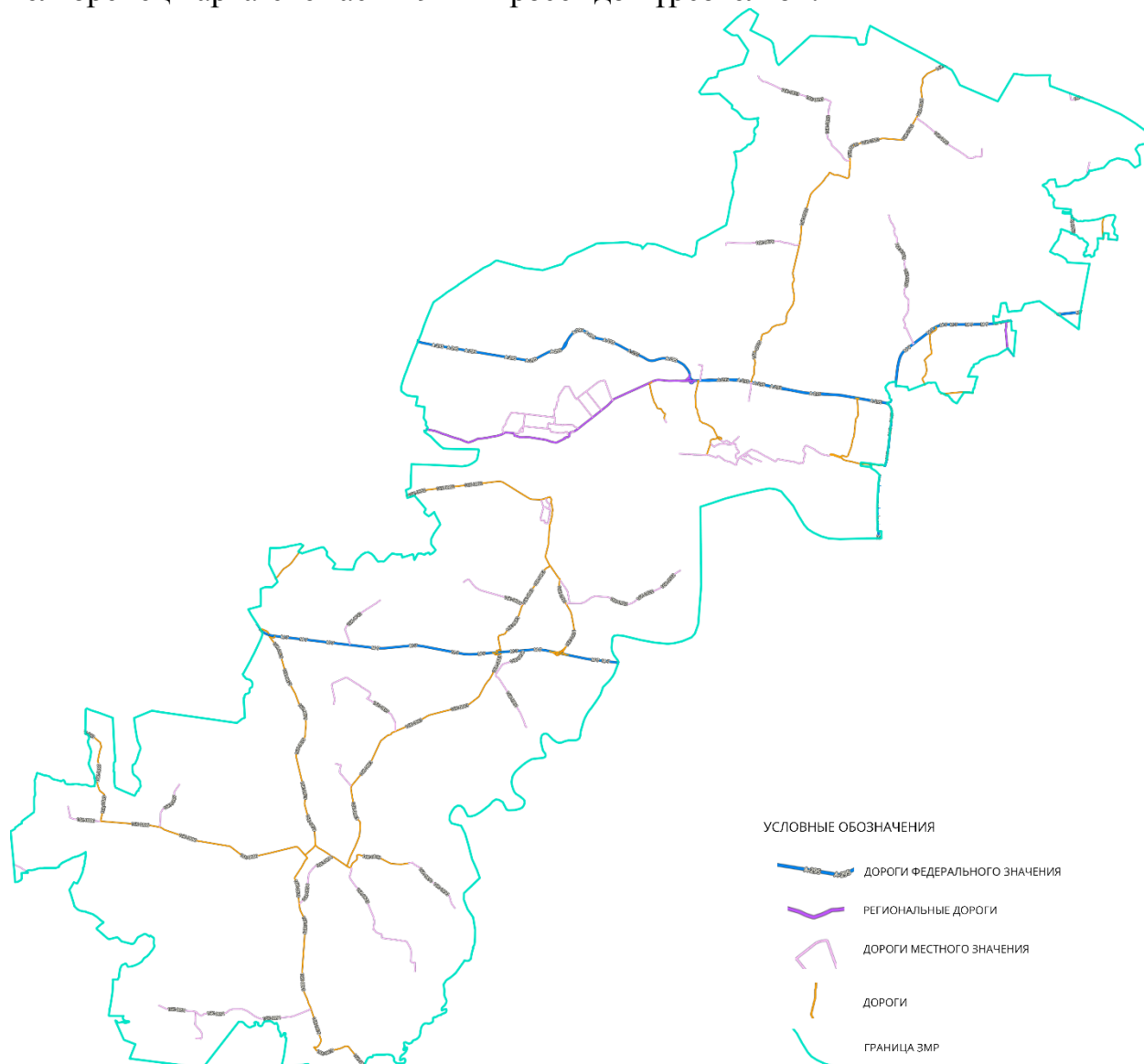

29 нчы рәсем - ТР ЗМР ның гомуми кулланылыштагы автомобиль юлларының төп челтәрләр схемасы

ЗМР транспорт-коммуникация инфраструктурасының үзенчәлеге - район территориясен төньяк һәм көньяк өлешләргә бүлү аркасында аның чагыштырмача аерымлыгы. Зөя елгасы районның көньяк өлешендәге территорияне Югары Осман районыннан аерып тора. Районның төньяк һәм көньяк өлешләре арасындагы элемент федераль әһәмияттәге «Идел» М-7 автомобиль юлы трассасында, Яр Моркваши т.п. районында, тимер юл күпере буйлап башкарыла.

Жирле әһәмияттәге гомуми файдаланудагы МБ милкендәге автомобиль юлларының озынлыгы 1124,4 км тәшкил итә, шуларның 515,1 км каты өслекле, камилләштерелгән өслекле (цемент-бетон, асфальт-бетон һәм

асфальт-бетон , вак таш һәм чуерташ тибындагы, ябышучан материаллар белән эшкәртелгән) 467,9 км.

Зеленодольск шәһәре чикләрендә жирле әһәмияттәге автомобиль юлларына карата юл эшчәнлеген оештыру һәм юл хәрәкәте иминлеген тәэмин итү мәсьәләләре «ЗМР төзелеш һәм инфраструктура үсеше департаменты» МББУ өстенә йөкләнгән.

90 торак пункт асфальт-бетон өслекле автомобиль юллары белән тоташкан (ЗМР торак пунктларының гомуми саныннан 85 %).

Һәр торак пункт социаль һәм башка инфраструктура объектларына ел әйләнәсе керүне тәэмин итү өчен, асфальт-бетон керү юлы белән тәэмин ителергә һәм, шулай итеп, автомобиль юллары белән тотрыклы элементне тәэмин итәргә тиеш. ЗМР территориясендә асфальт-бетон өслекле автомобиль юллары белән тәэмин ителмәгән 23 торак пункт (23 грунт автомобиль юлы), бу торак пунктларның гомуми саныннан 22 % тәшкил итә (17 нче таблица).

17 нче таблица - Асфальт-бетон керү юллары булмаган ЗМР торак пунктлары

Территория исеме	Торак пункт	Автомобиль керү юлларын каплау
Әйшә АЖ	Нарат п.	грунт
Акъегет АЖ	Бакырчы авылы	грунт
Бишнә авыл жирлеге	Рус-Мари Кавали авылы	грунт
	Гремячий Ключ	грунт
	Кызыл Кармыш авылы	грунт
Большие Ключи авыл жирлеге .	Светлое Озеро п.	грунт
	Соловьевка ав.	грунт
	Малые Ключи авылы	грунт
Олы Карагуҗа авыл жирлеге	Синтәк авылы	грунт
Олы Шырдан авыл жирлеге	Селище Говядино ав.	грунт
	Иске Шырдан ав.	грунт
Олы Жәке авыл жирлеге	Үтәнгеш ав.	грунт
"Карамалы Тау штп"ГП	Бритвино ав.	грунт
Күгәй авыл жирлеге АЖ	Рус Исламы ав.	грунт
Күгеш авыл жирлеге	Тугай авылы	грунт
Түбән Урысбага авыл жирлеге	Кече Ачасыр ав.	грунт
	Кызыл Таң ав.	грунт
Норлат авыл жирлеге	Косякау ав.	грунт
	Прибой п.	грунт
Рус Әжиле авыл жирлеге	Рус Наратлысы ав.	грунт
Өтәшкә авыл жирлеге	Зур Өтәк ав.	грунт

Территория исеме	Торак пункт	Автомобиль керү юлларын каплау
	Кече Өтәк ав.	грунт

Мәгълүматларны анализлау (17 нче таблица) авыл торак пунктларының асфальт-бетон өслекле керү юлларының ихтыяҗы тулысынча канәгатьләнделерелмәвен күрсәтә, бу районның төп юллар белән авыл торак пунктларының тотрыклы элементәсе булуын гарантияләми.

Финанслашу нигезендә федераль бюджет һәм Татарстан Республикасы бюджеты акчалары исәбеннән ел саен гомуми файдаланудагы юллар челтәре белән каты өслекле юллар буенча элементләрен тәэмин итү өчен торак пунктларга автомобиль юлларын төзү, реконструкцияләү һәм капитал ремонтлау эшләре алып барыла.

2017 елның 18 декабрдәге «ТРның 2018 елга гомуми кулланылыштагы юлларында юл эшләре турында» ТР МК карары тормышка ашырыла, анда «Төрләмә-Норлат - Борындук» автомобиль юлында Гөбнә елгасы аша күпер ремонтлауны, 27+655 км озынлыктагы автомобиль юлын ремонтлауны, Сухая Елга- Берновые Кавали автомобиль юлын һәм «Норлат - Акъегет»- Күгеш - Тугай автомобиль юлларын ремонтлау карала.

УДСны норматив таләпләргә туры китерү һәм БДДны арттыру шулай ук Казан агломерациясе территориясендә «Имин һәм сыйфатлы юллар» өстенлекле проектын гамәлгә ашыру кысаларында программа чараларын гамәлгә ашыру барышында да гамәлгә ашырыла. БКД проекты программасына А0295 Йошкар-Ола-Зеленодольск-М-7 «Волга» автомобиль юлында 95+000-км 126+000-7 ремонт чаралары, шулай ук 2018 елда Төрләмә-Норлат-Борындык (2+000-3+600) автомобиль юлын ремонтлау һәм Норлат-Городище автомобиль юлында киртә урнаштыру, 6+000-6+400 километр.

ЗМР территориясендә 70, 50 һәм 25 метр киңлектәге юл буе полосалары туры килә торган I, III, IV, V категорияле автомобиль юллары бар.

ТР ЗМР территориясендә автомобиль юлларының төп киселешләрен һәм кушылмаларын визуаль рәвештә сайлау тикшерүе күрсәткәнчә, УДС элементлары «Автомобиль юллары классификациясе. Төп параметрлары һәм таләпләре» СП 34.13330.2012 «автомобиль юллары» төеннәр параметрларының күрсәтелгән документлар белән билгеләнгән юл категорияләренә туры килү өлешендә, ГОСТ Р 52398-2005 таләпләренә туры килә.

ЗМРда региональ яисә муниципальара әһәмиятле автомобиль юлларында 23 ясалма корылма бар. Конструктив элементлар буенча классификация: тимер-бетон - 18 шт./736,56 п.м.; металл - 5 шт./210,75 п.м. Ясалма корылмалар мәгълүматлары буенча тулырак мәгълүматлар 18 нче таблицада китерелгән.

18 нче таблица - Төбәк һәм муниципальара эһәмияттәге юлларда ясалма корылмаларның характеристикалары

№	Урнашу урыны		Су агымы исеме	Материал (ж/б/ металл, агач)	Озынлыгы п.м.	Ел			Мәйдан, м2
	КМ+	Янәшәсендә күпер урнашкан т.п. исеме.				корылмалар	Соңгы кап. ремонт	Юл категориясе	
АВТОЮЛ Төрләмә-Норлат- Борындык 38,190 км (паспорт буенча а/д ТП-06г)									
1	7+250	Түбән Урысбага	Бува елгасы	т/ю	27,50	1971	2003	IV	275
2	12+685	Норлат авылы	Әрә елгасы	т/ю	52,35	1965		IV	524
3	17+430	Норлат авылы	Булатка елгасы	т/ю	28,65	1971		IV	287
4	27+655	Рус Әжәле авылы	Гөбнә елгасы	металл	100,05	1971	2007	IV	941
АВТОЮЛ Норлат-Акъегет-14,905 км (паспорт буенча а/д ТП-09г)									
5	5+085	Күгәй авылы	инеш	т/ю	18,35	1972		IV	165
6	9+292	Күгәй авылы	Укша елгасы	т/ю	30,60	1973		IV	275
АВТОЮЛ Норлат-Городище 10,920 км (паспорт буенча а/д ТП-08г)									
7	0+086	Норлат авылы	Булатка елгасы	металл	20,50	1967	ППР-10	IV	191
АВТОЮЛ Карамалы Тау-Албаба станциясе 29,250 км (паспорт буенча а/д ТП-06г)									
8	20+035	Кири ав.	Бува елгасы	металл	36,80	1969	2009	IV	231
9	3+-95	Олы Ходяш авылы	инеш	т/ю	12,50	1978	2010	IV	123
10	4+365	Протопоповка ав.	инеш	т/ю	26,60	1970	ППР-13	IV	267
11	24+470	Рязаново ав.	Әрә елгасы	т/ю	66,25	1981		IV	663
АВТОЮЛ «Тат. Әжиле-Күкәй» - Тат.Танай 2 км									
12	0+750	Тат.Танай авылы	Гөбнә елгасы	т/ю	62,44	1973	2010	IV	525
АВТОЮЛ «Казан-Йошкар Ола»-Олы күлбаш 26,320 км									
13	7+-31	Б-Безводное авылы	Сумка елгасы	т/ю	32,05	1974		IV	231
14	14+760	Бол.Ключи авылы	коры жир	т/ю	18,60	1973		IV	167

№	Урнашу урыны		Су агымы исеме	Материал (ж/б/ металл, агач)	Озынлыгы п.м.	Ел			Майдан, м2
	КМ+	Янәшәсендә күпер урнашкан т.п. исеме.				корылмалар	Соңгы кап. ремонт	Юл категориясе	
15	24+234	Олы Күлбаш авылы	Петъялка елгасы	т/ю	39,25	1974	ППР-10	IV	353
АВТОЮЛ «Казан-Йошкар Ола»-Васильево 5,910 км (паспорт буенча а/д ТП-09г)									
16	4+590	Васильево п.	т/ю путеп.	т/ю	60,80	1980	ППР-13	IV	620
АВТОЮЛ«Нурлат-Акъегет»-Күгеш-Тугай» 4,740 км									
17	3+000	Күгеш ав.	инеш	металл	35,60			IV	174
АВТОЮЛ М-7 «Волга»-Олы Ачасыр-Кири 7,934 км									
18	7+434	Кири ав.	инеш	металл	17,80			IV	139
АВТОДОРОГА Зеленодольск һәм Волжск шәһәрләренә йөреше 18,110 км (паспорт/д ТП-09г).									
19	10+280	Зеленодольск шәһәре	т/ю путеп.	т/ю	59,78	2004		III	717
20	0+525	Әйшә авылы	Сумка елгасы	т/ю	90,68	2004		III	1088
АВТОЮЛ Свияжск утравына килү 7,670 км (паспорт буенча а/д ТП-09г).									
21	4+165	Мезиново авылы	Зәя елгасы	т/ю	23,68	2008		IV	225
22	5+550	Свияжск(Зәя) ав.	Сәкел елгасы	т/ю	29,68	2011		IV	296
АВТОЮЛ«Норлат-Акъегет»-Юынчы»									
23	2+090	Юынчы ав.	Әрә елгасы	т/ю	56,80			IV	687
БАРЛЫГЫ: 23 данә / 947,31 п.м.									9164

Шунысын да билгеләп үтәргә кирәк, Казанның ЗМР белән элемтәсен тәмин итүче автоюл инфраструктурасының үткәру мөмкинлегенә арта баручы транспорт йөкләнешенә туры килми. Казаннан Зеленодольск һәм Осиново юнәлешендә автомагистральдә вакытлы транспорт тоткарлыктары барлыкка килүнең даими булуы ачыклана.

УДС Зеленодольск шәһәренең төп каркасы булып тора. Зеленодольск шәһәренең магистраль һәм башка урамнары һәм юллары системасы 30 нчы рәсемдә сурәтләнган.



30 нчы рәсем16 - Зеленодольск шәһәренең төп УДС

Зеленодольск шәһәренең планлаштыру нигезен тармакланган структурасы булган гомумшәһәр үзәгә тәшкил итә. Гомумшәһәр үзәгенең шартлыча бүленеп бирелгән элементларын ике зур районга: үзәк һәм көнчыгыш районнарга (Мирный районы) үстерү һәм формалаштыру. Үткәрелгән тикшерү автотранспортның югары интенсив агымнары Паратск, Гоголь, Татарстан, Ленин, Октябрь, Жуковский, Белинский, Вокзал алды, Яңа төзелеш, Озерная, Башкала, Королев, Гайдар, Карл Маркс урамнары буйлап узуын күрсәткән. Әлеге урам челтәрендә ТЧ хәрәкәтендә вакыт-вакыт тоткарлыктар барлыкка килә.

УДС шактый өлеше, ЗМР ТСОДД норматив булмаган эксплуатация халәтендә, бу ремонт эшләренең чикләнган финансланыуы белән бәйле.

Аерым алганда, норматив таләпләргә туры килми торган жирле әһәмияттәге гомуми файдаланудагы автомобиль юлларының озынлығының югары өлеше (31 нче рәсем).



31 нче рәсем - Жирле әһәмияттәге автомобиль юлы торышына үрнәк

Кайбер торақ пунктларга каты өслекле подъезд юллары булмау, юл катламының канәгәтләнерлек торышы (аеруча ишегалды территорияләренең асфальт өслегенең тузганлығы), тышкы урам яктырту челтәре житәрлек үсеш алмаган, яңгыр сулары канализациясе булмау һәм УДС аерым элементларының үткәрү сәләте түбән булу ЗМР шәһәр һәм авыл жирлекләренең барысына да хас.

ТЧ хәрәкәтендә тоткарлыklar барлыкка килүнең тотрыклы учаклары булып "тар" урыннар: тимер юл аша чыгу урыннары, су киртәләре аша күперләр тора. Зеленодольск шәһәрендә төрле дәрәжәдәге транспорт чишелешләре саны житәрлек түгел.

Зеленодольск шәһәре өчен түбәндәге урамнарда урнашкан бер дәрәжәдә тимер һәм автомобиль юлларын кисешү проблемасын хәл итү аеруча актуаль:

1. Волжск - 1 данә Аркылы чыгу урыны характеристикалары: көйләнә торган, бер юллы, АСС һәм ТСОДД жиһазландырылган, өслек - резинокорд.;

2. Металлистлар - 1 данә. Аркылы чыгу урыны характеристикалары: бер юллы, көйләнә торган, АСС һәм ТСОДД жиһазландырылган, өслек - резинокорд;

3. Яңа төзелеш - 5 шт, шул исәптән:

– бер юллы, көйләнә торган, АСС, УЗП, шлагбаум һәм ТСОДД жиһазландырылган, өслек - резинокорд;

- бер юллы, көйләнми торган, ТСОДД (юл билгеләре) жиһазландырылган, өслек - а/б (керү юллары);
- ике юллы, көйләнми торган, ТСОДД (юл билгеләре) жиһазландырылган, өслек - эчке һәм тышкы плитә түшәмә а/б (керү юллары) ;
- бер юллы, көйләнми торган, ТСОДД (юл билгеләре) жиһазландырылган, түшәмә өслеге - а/б (керү юллары);
- күп юллы (өч юллы), көйләнми торган, ТСОДД (юл билгеләре) жиһазландырылган, аркылы чыгу урыны түшәмә өслеге - а/б (керү юллары);

4. Башкала - 1 данә. Күп юллы (өч юллы), көйләнә торган, АСС, УЗП, шлагбаум белән жиһазландырылган, түшәмә өслеге - резинокорд.

5. Кооператив - 3 данә, шул исәптән:

- бер юллы, көйләнми торган, ТСОДД (юл билгеләре) жиһазландырылган, түшәмә өслеге - а/б;
- бер юллы, көйләнми торган, ТСОДД (юл билгеләре) жиһазландырылган, түшәмә өслеге - а/б;
- бер юллы, көйләнә торган, ТСОДД (юл билгеләре) жиһазландырылган, түшәмә өслеге- а/б.

6. Гайдар - 1 данә. Күп юллы (ике юллы, шуларның берсе - керү юлы), көйләнә торган, АСС, ТСОДД (юл билгеләре) жиһазландырылган, түшәмә өслеге : бер юл аша - резинокорд, икенче юл аша (керү юлы) - а/б.

32 нче рәсемдә Зеленодольск шәһәре УДСка әлегә тимер юл аша чыгу урыннары күрсәтелгән.



32 нче рәсем - Зеленодольск шәһәрәндәге УДС тимер юл аша аркылы чыгу урыннары

Автомобильләр хәрәкәтенә югары тыгызлыгы шартларында урам-юл челтәрәндә(УДС) мондый объектлар булу хәбәр итү юлларының артык йөкләнәшенә китерә һәм автотранспорт тоткарлыкларынан икътисадый һәм экологик югалтулар артуга китерә (автотранспорт чараларының нигезсез озакка сузылуы, экономик булмаган режимдагы хәрәкәткә бәйле рәвештә автомобильләр тарафыннан ягулык чыгымнары артып китү, вакытны үткәрү, машина йөртүчеләрнең психологик дискомфорты, хезмәт житештерүчәнлеген киметү һәм экологик хәлне начарайту). Проблема автоюл һәм тимер юл хәрәкәте пиклары вакытына туры килү белән катлаулана. Шул ук вакытта әлеге урам-юл челтәре объектлары кешеләр һәм техника өчен зур куркыныч чыганагы булып тора, чөнки юл-транспорт һәлакәте тимер юл аркылы чыгу урыннарында (алар барлыкка килгәндә) кешеләрнең травматизмы югары дәрәжәдә булуына, матди югалтуларга бәйле авыр нәтижәләр белән характерлана һәм еш кына зур ижтимагый резонанс тудыра.

Шунысын да билгеләп үтәргә кирәк, урам-юл челтәрәндә тимер юл аша аркылы чыгу юлы булу урам-юл челтәре үткәрүчәнлеген киметеп кенә калмый, ә озак сроклы перспективада тотрыклы һәм тиз йөрешле автомобиль һәм тимер юл элементәсе үсешен тоткарлый. Шуңа күрә Зеленодольск шәһәрәндә тимер юл аша аркылы чыгу урыннарын нәтижәле файдалану проблемасын хәл итү бик актуаль бурыч булып тора, ул киләчәктә төрле дәрәжәләрдә транспорт тармакларын төзү юлы белән үз чишелешен табарга тиеш. Бөтендөнья практикасы поездлар һәм автотранспорт хәрәкәтенә

югары интенсивлыгы шартларында тимер һәм автомобиль юлларының кисешкән булуы, хәрәкәт тизлегенең югары булуы белән бәйле рәвештә үсә.

ЗМР уң һәм сул ярларының транспорт бәйләнешен арттыру кысаларында Зеленодольск шәһәрен – Карамалы Тау шәһәрчеген тоташтыручы Идел елгасы аша автомобиль күпере төзү актуаль. Зеленодольск шәһәре районында Идел елгасы аша автомобиль күперен төзү - Зеленодольск - Карамалы Тау - Норлат - Өтәшкә - Рус Наратлысы һәм алга таба Кайбыч районына чыгу юлларын көчәйтәчәк.

ЗМР яңа Божралы автомобиль юлының төньяк өлеше аша узуы шулай ук районның төньяк өлешенең икътисади үсешенә ярдәм итәчәк.

ЗМРның логистик потенциалын сизелерлек арттыра торган төгәлләнгән проектлар сыйфатында Сафоново авылы тирәсендә автомобиль юлы төзелешен һәм Зеленый Дол ст. тимер юл кичүе аша Зеленодольск шәһәрендә юл үткәргечен төзүне «Казан-Йошкар-Ола»автомобиль юлы реконструкциясен билгеләп үтәргә мөмкин

Транспорт проблемаларының радикаль чишелеше карала торган урам-юл челтәрен, эре транспорт корылмаларын һәм элемент юлларын төзү һәм реконструкцияләү юлы белән мөмкин, алар шәһәр районнарының транспорт бәйләнешен арттыруны, транспорт агымнарын бүлүне, төп юл-транспорт объектларының үткәрүчәнлеген һәм автомобиль һәм жәяүлеләр агымы иминлеген арттыруны тәмин итә. Эмма мондый карарлар зур капитал салуларны, чараларны гамәлгә ашыруның шактый срокларын таләп итә һәм территорияләрне аерып алу белән бәйле, эмма карала торган перспективага алга таба гамәлгә кертү кирәк була.

УДС үсеше һәм ТР ЗМР территориясендә юл-транспорт инфраструктурасы объектларын урнаштыру өчен шартлар транспорт-шәһәр төзелешен үзләштерү өчен яраклы булып торалар һәм тарихи яктан төзелгән капитал төзелеш, табигый киртәләр (су киртәләре, тимер юл)белән бәйле чикләүләр һәм кыенлыklar ,табигый факторлар, житештерү һәм башка объектив шартлар белән бәйле планлаштыру чикләүләре бар. УДС, ТСОДД һәм юл-транспорт инфраструктурасы объектларының нәтижәле үсеш перспективалары финанс ресурсларының чикләнүе һәм аерым масштаблы чараларны гамәлгә ашыруның зур сроклары белән тоткарлана.

5 Транспорт чаралары һәм жәяүлеләр хәрәкәтенәң гамәлдәге оешмасы тасвирламасы, маршрут транспорт чаралары хәрәкәтен оештыру, транспорт чаралары тукталышы һәм туктап тору өчен урыннарны, юл сервисы объектларын урнаштыру тасвирламасын да кертеп

5.1 Транспорт чаралары хәрәкәтен оештыру

Тикшерелә торган территориядә юл хәрәкәтен оештыруның барлыкка килгән системасы Зеленодольск шәһәрәндәге урам-юл челтәрәндә транспорт һәм жәяүлеләр агымнары хәрәкәтен светофор белән жайга салуны күздә тотта. Зеленодольск шәһәре урам-юл челтәрәндә светофор объектларның урнашуы 33 нче рәсемдә, шулай ук 19 нчы таблицада күрсәтелгән.

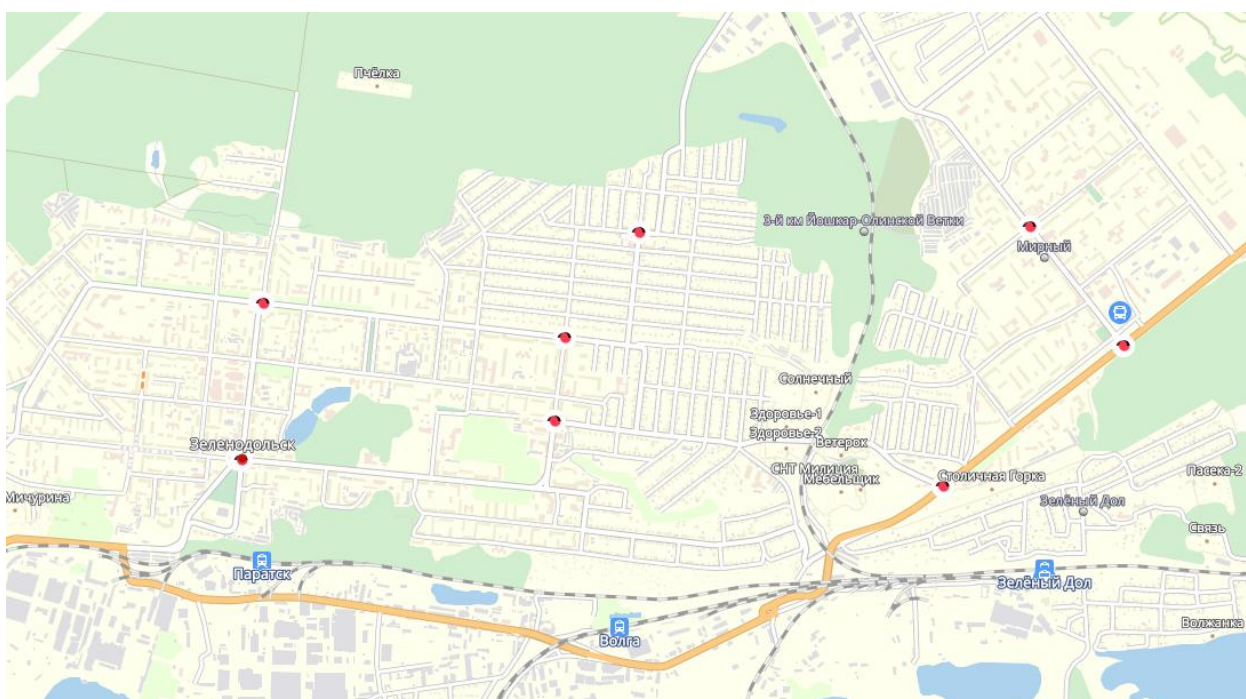

33 нче рәсем - ЗМР территориясендә светофор объектларның урнашуы

ЗМР урам-юл челтәрәндә автотранспорт агымнарының реверсив хәрәкәтен оештыру каралмаган.

19 нчы таблица - ЗМР территориясендә светофор объектларның урнашуы

№	Светофор объектның дислокацияләү урыны
1	Гоголь һәм Татарстан урамнары киселешендә
2	Ленин һәм Татарстан урамнары киселешендә
3	Октябрь һәм Иван Заикин урамнарын киселешендә

№	Светофор объектн дислокацияләү урыны
4	Гоголь һәм Иван Заикин урамнарын киселешендә
5	Белинский һәм Мичурин урамнарын киселешендә
6	Башкала һәм Йошкар-Ола урамнары киселешендә
7	Башкала һәм Королев урамнары киселешендә
8	Комаров һәм Королев урамнары киселешендә

Юл хәрәкәте кагыйдәләрен бозуны контрольдә тоту һәм юл хәрәкәте иминлеген тәмин итү өчен нигездә Волжск, Күл һәм А-295 трассалары буйлап урнаштырылган видеокүзәтү камералары тора- 34-35 рәсемнәр.

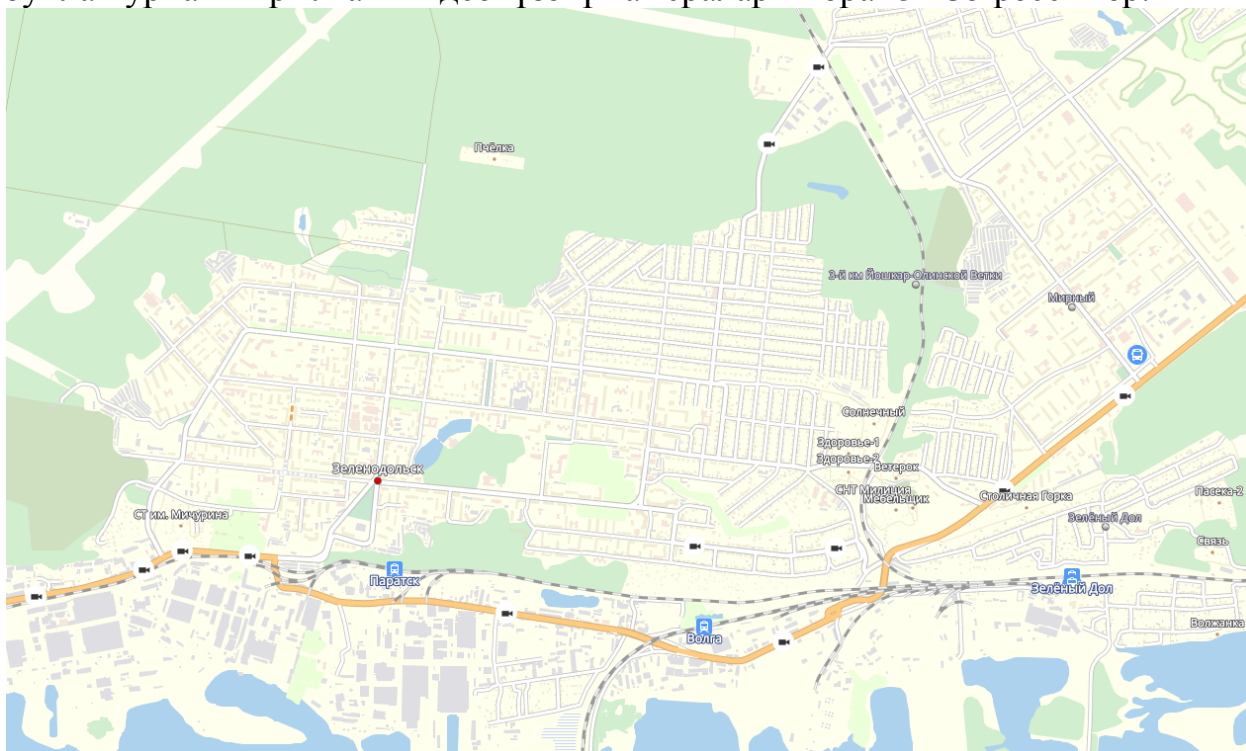

34 нче рәсем - видеокүзәтү камераларын урнаштыру (Зеленодольск шәһәре)

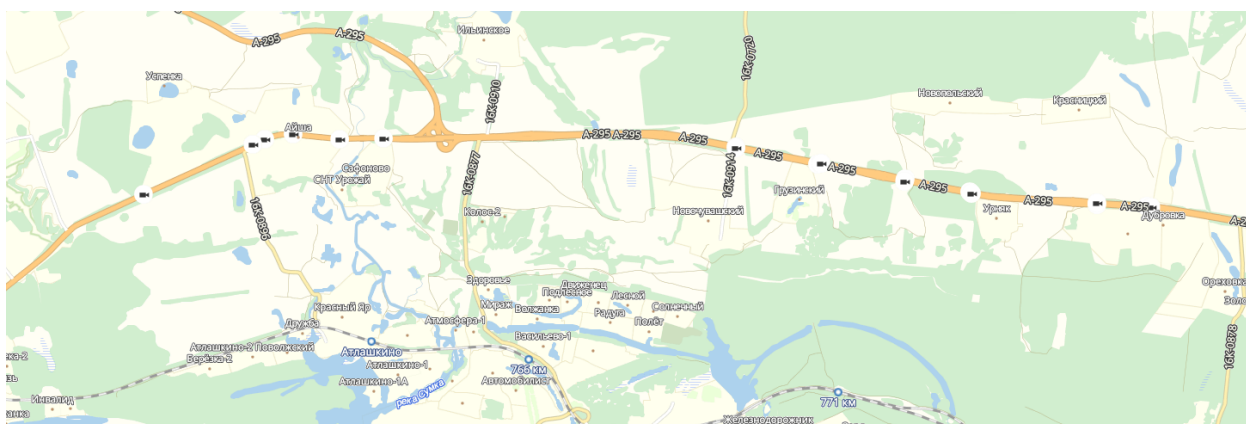

35 нче рәсем17 - Видеокүзәтү камераларын урнаштыру (ЗМР)

Хэзерге вакытта ЗМР урам-юл челтэрендэ агымнар хэрэкэтенен нэтижэле канализациялэнүен тээмин итэ торган божра кисешүлэрен һәм юнөлеш жайланмаларын куллану киң таралмаган. Шул ук вакытта божра кисешүлэрнең функциональ билгелэнеше: катлаулы планировкалы төеннэрдэ транспорт агымнарын бүлү; төеннэрнең һәм БДДның үткэрү сэлэтен арттыру; тизлекне тоткарлау, шәһэр мохитенең билгеле бер архитектура стилиен булдыру һәм башкалар.

ЗМР урам-юл челтэрендэ тизлекне физик жайга салу түбэндэге чараларны киңрэк кертергэ тиеш: ясалма тигезсезлеклэр ясау; юлның төрле типтагы һәм төстэге юл өслеген ясалма тарайту; автомобиль юлларының ТЧ хэрэкэтен траекториясен үзгэртергэ мәжбүр итэ торган зигзаглар төзү; юл чатларын һәм жэяүлелэр кичүен торгызырга; божра кисешкэн урыннарны куллану; юл участокларын (жэяүлелэр кичү урыннары, маршрут транспорты тукталышлары) юл өслеген төрле типта һәм төстэ урнаштыру; хэрэкэтне канализациялэү (автомобиль агымнарын бүлү, юлның артык киңлеген резервлау, жэяүлелэр юлларын аеру һ. б.); транспорт чараларын жэяүлелэр аралыгына керү мөмкинлеген чиклэү; тавыш полосасы урнаштыру; зона чиклүүлэрен кертү (жэяүлелэр зоналарын, торак зоналарын, мәктәп зоналарын оештыру).

Урам-юл челтэрендэ тизлекне мәжбүри киметү өчен ЗМР урам-юл челтэренең аерым потенциал-куркыныч участокларында ясалма юл тигезсезлеклэре (ИДН) куелган, автотранспорт чараларының максималь тизлегенэ чиклүүлэр һәм йөк автотранспортына тыюлар кертелгэн. ТС хэрэкэтенен максималь тизлеген чиклэү ЗМРның төрле участокларында ТСОДД тарафыннан билгелэнгэн. 36 нчы рәсемдэ ТР ЗМР территориясе буенча ТС хэрэкэтенен максималь тизлегенэ билгелэнгэн чиклүүлэрнең картограммасы күрсәтелгэн.

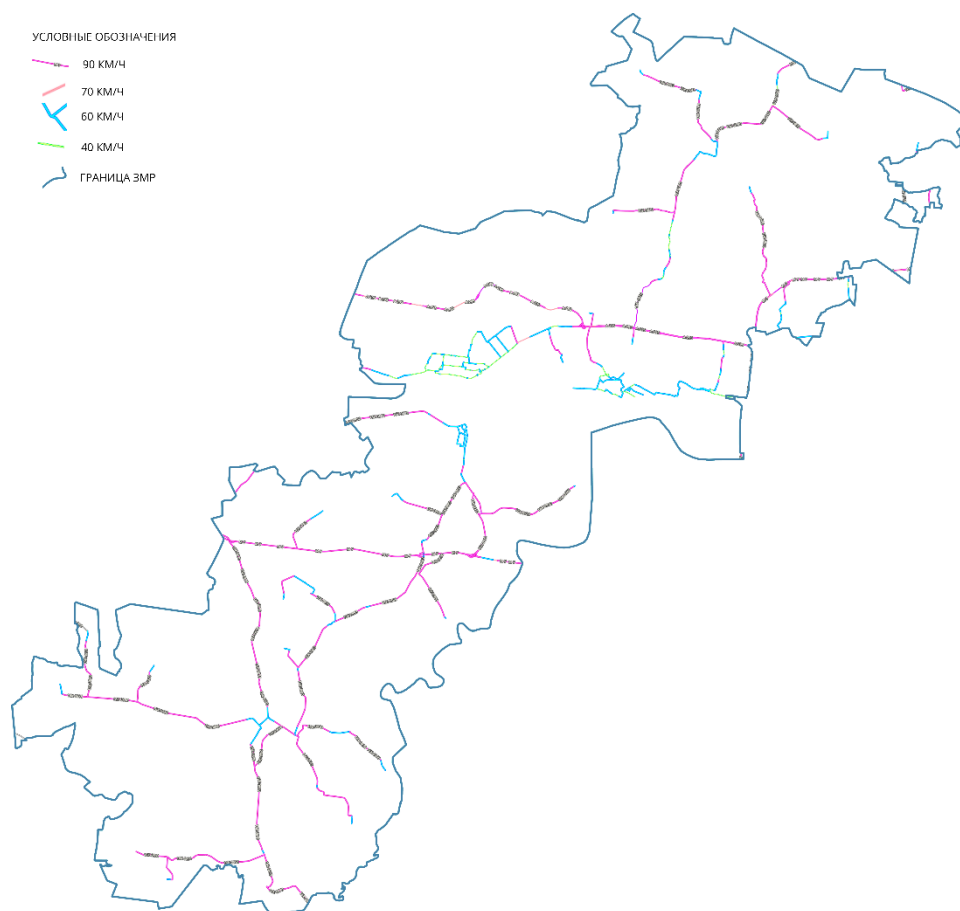

36 нчы рәсем - ТР ЗМР территориясендә ТС хәрәкәтенең максималь тизлегенә билгеләнгән чикләүләр картаграммасы

37 нче рәсемдә Зеленодольск шәһәре территориясендә ТС хәрәкәтенең максималь тизлеген чикләү картограммасы күрсәтелгән.

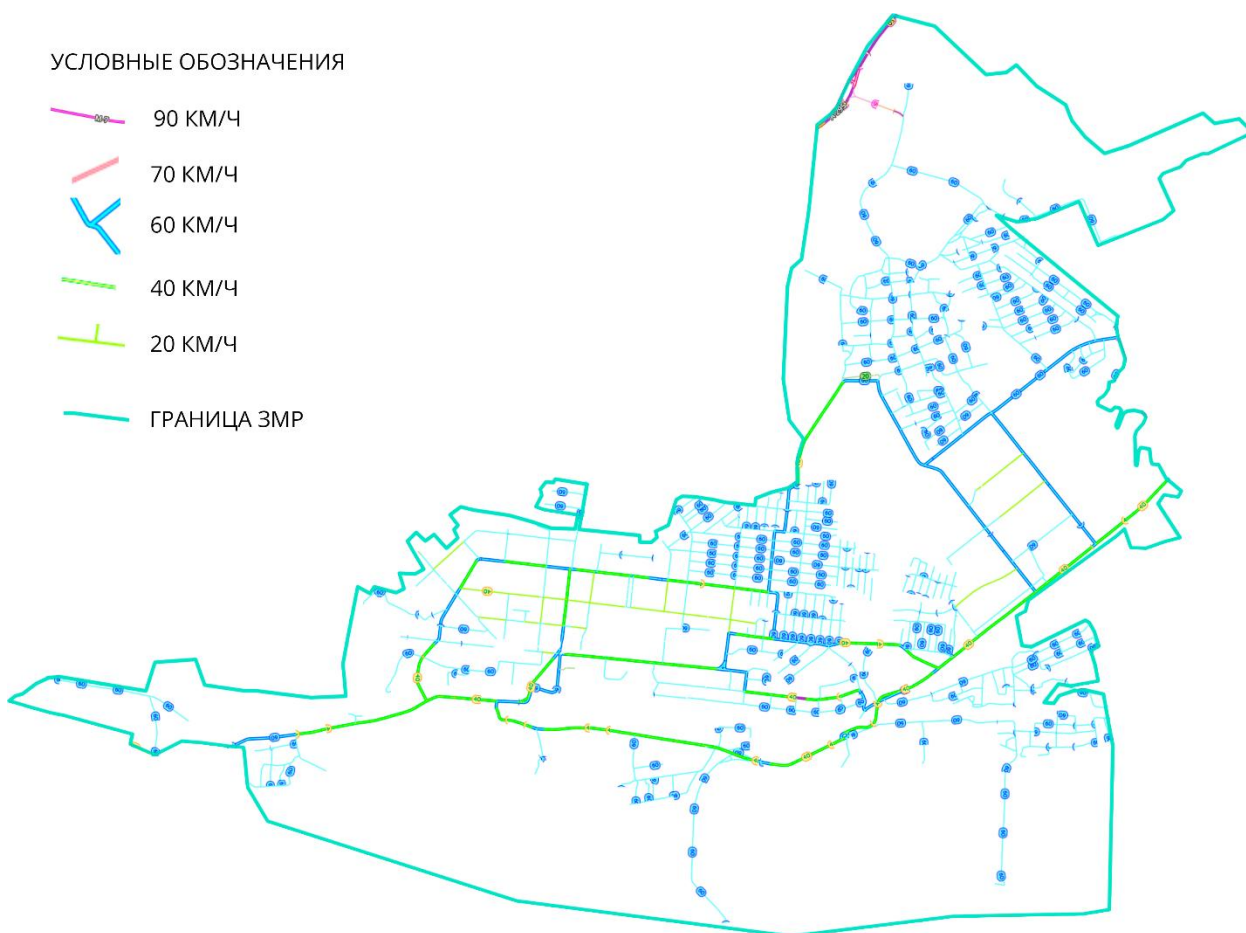

37 нче рәсем18 - Зеленодольск шәһәре территориясендә ТС хәрәкәтенең
максималь тизлеген чикләү картаграммасы

Зеленодольск шәһәрендә бер яклы хәрәкәт Почта, Вокзал алды, Карл-Маркс һәм Тынычлык урамнары буйлап оештырылган.

ТСОДД дислокациясе буенча белешмәләр һәм кирәкле ТСОДД булу-булмау турындагы мәгълүмат "ТР Зеленодольск муниципаль районының автомобиль юлларында (урамнарында) юл хәрәкәте оештыру" документында бар. Әлеге документ юл хәрәкәте билгеләрен урнаштыру схемасы булган урам схемаларын үз эченә ала.

5.2 Жәяүлеләр һәм велосипед хәрәкәтен оештыру

ЗМР территориясендә жәяүлеләр хәрәкәте барлыкка килгән инфраструктура (тротуарлар, жәяүлеләр өчен юллар, аркылы чыгу юллары, майданнар) буенча гамәлгә ашырыла. 38-39 нчы рәсемнәрдә Зеленодольск шәһәрендә жәяүлеләр өчен юлларның карта-схемасы күрсәтелгән.



38 нче рәсем - Зеленодольск шәһәрндә (көнбатыш өлеше)жәяүлеләр өчен юлларның карта-схемасы

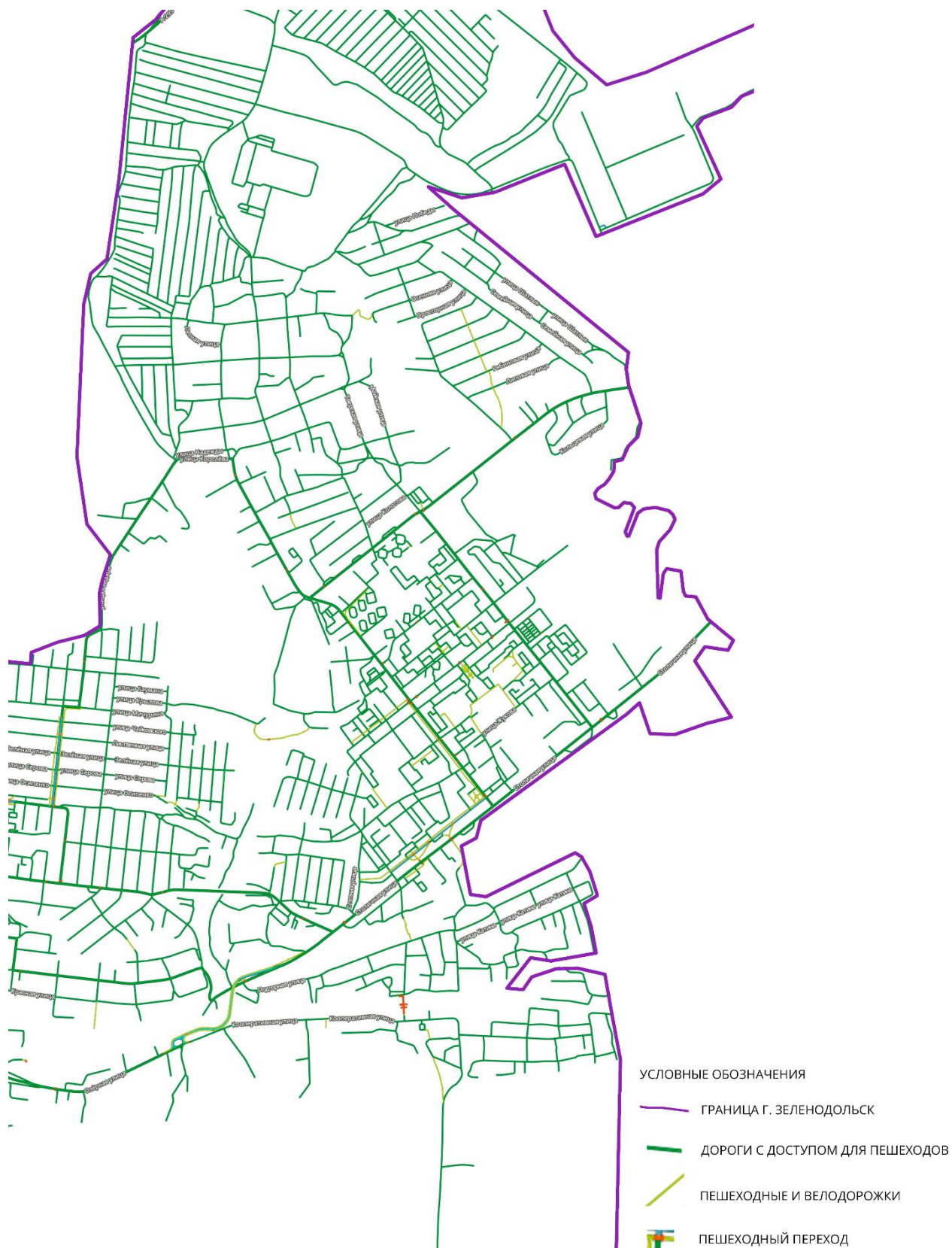

39 нчы рәсем - Зеленодольск шәһәрндә (көнчыгыш өлеше) жәяүлеләр юлларының карта-схемасы

ЗМР урам -юл челтәрендә халыкның автомобильләшү дәрәжәсе арту белән, бигрәк тә шәһәрдә, автотранспортны куя проблемасы билгеләнде, бу жәяүлеләр инфраструктурасының һәм юл йөрү кагыйдәләренән үткәрүчәнлеген киметә. Машина куя урыннары житмәү сәбәпле, автомобиль хужалары еш кына жәяүлеләр чыга торган юлларда, газоннарда, балалар майданчыкларында, тротуарларда үз ТЧларын парковкага куялар, шул рәвешле юл хәрәкәтендә башка катнашучылар өчен куркыныч шартлар тудырып кына калмыйча, шәһәрне төзекләндерүне дә бозалар (40 нчы рәсем).

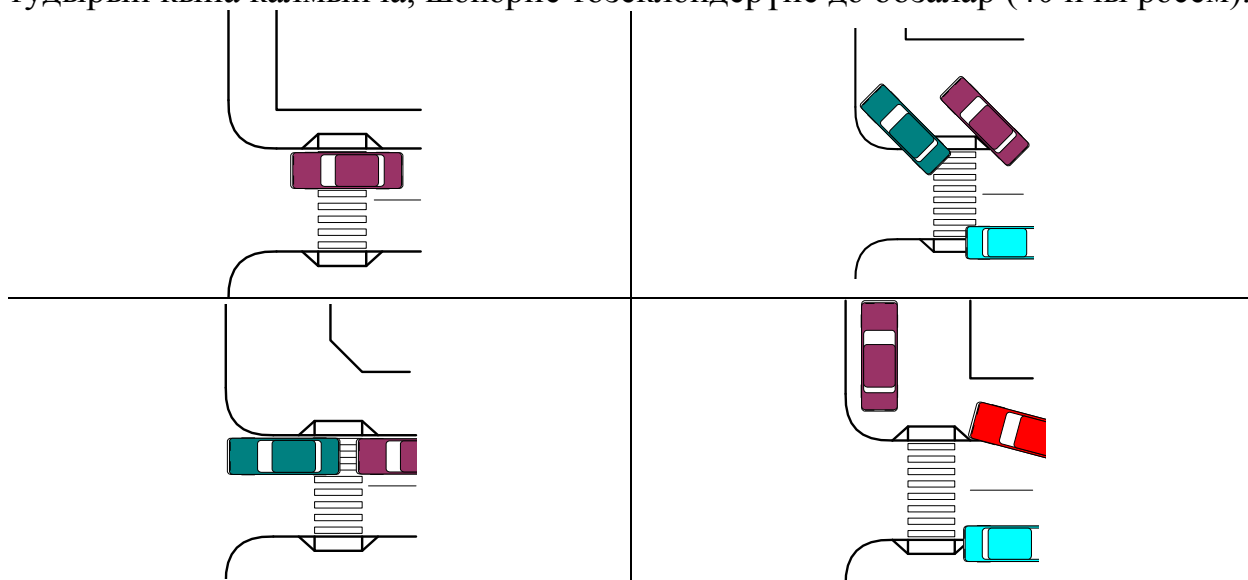

40 нчы рәсем - Зеленодольск шәһәре һәм ЗМРның башка торак пунктларына урам-юл челтәре өчен хас жәяүлеләр чыга торган юллар зонасы территориясенә ТЧ үтеп керү очракларының ачык мисаллары

Күп кенә жәяүлеләр өчен чыгу юллары, үзләренән турыдан-туры билгеләнешен үтәмичә, физик яктан гына бар. Мәсәлән, торак төзелеш зоналарының ишегалды территорияләрен зур автостоянка белән чагыштырырга мөмкин. Торак хужалары үзләрен мондый шартларда бик үк уңайлы хис итми - йорт яны территориясе еш кына үтеп йөрү өлеше булып тора. Мондый шартларда ТС хәрәкәте кыенлаша, ә жәяүлеләргә үз подъездларыннан чыгу һәм керү мөмкин түгел диярлек. Газоннар, спорт һәм балалар өчен уен майданчыклары парковка урынына әверелә, төрле киртәләргә һәм бордюр ташларына карамыйча. Әлеге гамәлләр нәтижәсендә экологик хәл начарая һәм йорт яны территориясенән эстетик күренеш бозыла.

41 нче рәсемдә ЗМР торак пунктларында урам-юл челтәrlәре өчен хас булган тротуарлар һәм жәяүлеләр юллары зоналарында жәяүлеләр пространстволары территориясенә ТЧ үтеп керү очракларының типлаштырылган мисаллары күрсәтелде.

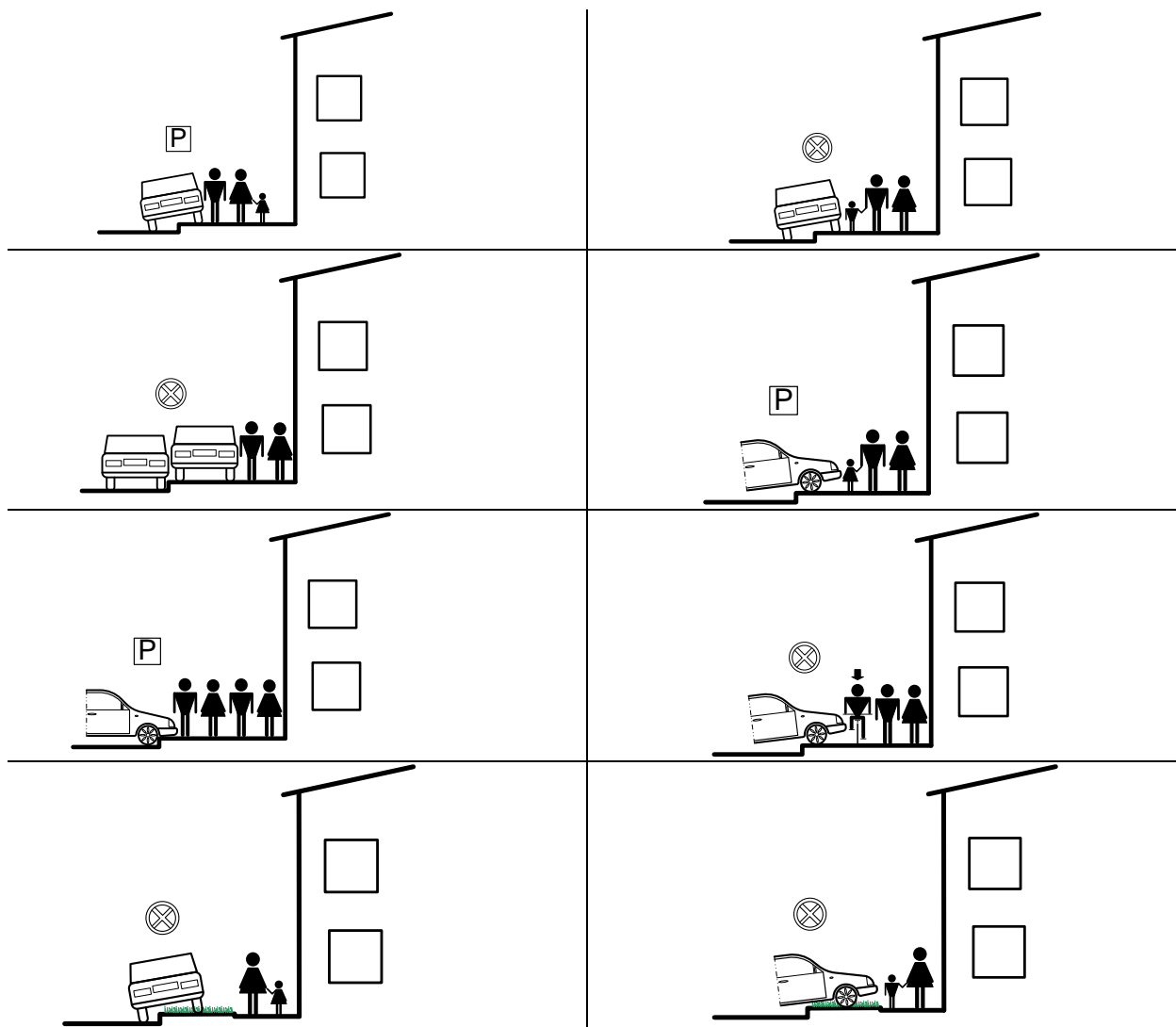

41 нче рәсем - Тротуарлар һәм юллар зонасында жәяүлеләр пространство территориясенә ТЧ үтеп керүе очраklarының гомумиләштерелгән мисаллары

Мондый хәлләр функциональ халәткә һәм жәяүлеләр пространство үсешенә тиешле контроль булмау аркасында барлыкка килә. Бу халыкның алардан файдалануга кызыксынуын киметә һәм башка хәрәкәт итү ысулын кулланьрга яки жәяүлеләр пространствоыннан китәргә мәжбүр итә, бу юл-транспорт һәлакәте чыгу куркынычын арттыра.

Жәяүлеләр пространство территорияләрендә барлыкка килгән фактик ситуация еш кына жәяүлеләргә зыян китермичә, машиналарга керү мөмкинлеген чикләүне таләп итә, аеруча аларның аз хәрәкәтләнүче категорияләре өчен.

ЗМРда юл хәрәкәтенең нәтижәле системасын булдыру кысаларында исәп-хисап чорына шәһәрдә мобильлек өлешен жәяүлеләр һәм велосипедлар хәрәкәте ярдәмендә халыкның актив хәрәкәт итү ысуллары өчен гамәлдәге инфраструктураны үстерү исәбенә арттыруга ирешү таләп ителә. Хәзерге вакытта Зеленодольск шәһәре, шәһәр тибындагы поселоклар һәм ЗМР авыл жирлекләренең урам-юл челтәре халыкның моторлаштырылмаган

юллары өчен урам киңлекләренен һәм инфраструктураның житәрлек булмаган үсеше белән характерлана. Исәп-хисап чорына ТР ЗМР торак пунктларында эффектив жәяүлеләр инфраструктурасы, шәһәр һәм авыл мөхитен сыйфатлы оештыру, уңайлы планлаштыру һәм төзекләндерүнең югары дәрәжәсе, эстетик яктан жәлеп итүчән һәм үтемле жәмәгать киңлекләре булу, уңайлы экологик хәл, юл хәрәкәте өчен уңайлы шартлар тудыру, рекреация белән пространстволар формалаштыру бурычы тора. Хәзерге вакытта жирле халык һәм туристлар өчен велотранспорт инфраструктурасы (төзекләндерелгән велоюллар, велопарклар һәм велогаражлар) юк диярлек. Жәяүлеләр киңлекләрен камилләштерүгә ихтыяж бар, бу шулай ук кайбер реконструктив чараларны тормышка ашыруны таләп итә. Шуңа бәйле рәвештә юл хәрәкәтен оештыру буенча жәяүлеләр пространстволарына автомобильләр керү белән идарә итүгә, юл хәрәкәтен оештыру буенча инженер һәм планлаштыру проект карарларын тормышка ашыру, жәяүлеләр өчен коймалар урнаштыруга кагылышлы карарларны эшләү һәм гамәлгә кертү мәсьәләләре мөһим булып тора.

Исәп-хисап срогына тулаем гомумшәһәр велохәрәкәтләр системасын (үзара бәйләнгән веломаршрутлар системасын) төзүне һәм Зеленодольск шәһәрндә, Васильево штп, Карамалы Тау штп велотранспорт инфраструктурасын төзүне күздә тоту актуаль. Васильево штп, .

Шәһәрдә велосипед транспорты үсешен тоткарлый торган проблемаларның берсе — велосипедлар куяр өчен жиһазландырылган урыннар булмау. Моннан тыш, гамәлдәге шартларда велосипедчылар үзләре өчен махсус бүлеп бирелгән киңлекләрдән башка гади юллардан еш файдалана. Велосипедта сәяхәт кылырга мөмкин булган очракта, велопарклар булмау сәбәпле, халык автомобиль һәм жәмәгать транспортын куллана.

Зеленодольск ш., Васильево штп, Карамалы Тау штп велопарклар халыкны (сәүдә һәм спорт объектларын, дәүләт учреждениеләрен һ.б.) күпләп жәлеп иткән барлык объектларда да жир кишәрлекләренен хокук ияләре акчалары исәбеннән жиһазландыру максатка ярашлы булып.

Велосипед парковкалары барлык номенклатур объектларда велосипедчылар маршруты буенча урнаштырылырга тиеш. Велосипед чөлтәрен эксплуатацияләү процессында алар гариза режимында яки үзөшү юлы белән өстәлгә мөмкин.

Велотранспорт үсеше юл киңлекләрен тагын да нәтижәләрәк файдалануга китерә Велосипед хәрәкәте шәһәрнең жәмәгать киңлеген тулаем алганда халык өчен уңайлырак итә. Шәһәр чикләрендә велосипед хәрәкәтен, шәһәр

яны зоналарын, микрорайоннарны һәм халыкны жәмәгать пассажир транспорты белән жәлеп итүнең төп объектларын берләштерү халыкның транспорт мобильлеге проблемаларын хәл итүнең рациональ юлы булып тора.

ТР ЗМР территориясендә велотранспорт елына кимендә 7 ай актив кулланылырга мөмкин Исәп-хисап чорына актив велосипедлаштыру Зеленодольск шәһәренең, шәһәр тибындагы поселокларның һәм ЗМР авыл жирлекләренең транспорт, социаль һәм экологик проблемаларын хәл итәргә мөмкинлек бирәчәк:

- шәһәрнең пассажир жәмәгать транспортын арттыруга ихтыяж аз булчак, халыкның автотранспортка бәйләлеге кимиячәк, бигрәк тә якин арага (5 чакрымга кадәр) барганда;
- жирле халыкның мобильлеге артчак, шул исәптән шәһәр чигендә һәм аннан читтә тизрәк һәм куркынычсызрак хәрәкәт итү мөмкинлеге артчак һәм аннан читтә күрше микрорайоннар арасында бәйләнешнең булмавы бетереләчәк, автомобиль парковкаларына ихтыяж кимиячәк;
- автомобиль хәрәкәтенең шәһәр урамнарында йөкләнеш дәрәжәсе һәм автотранспортның әйләнә-тирә мохиткә тискәре йогынтысы кими;
- аз үлчәмле һәм моторлы булмаган велотранспорт чараларыннан кичрәк файдалану исәбенә гамәлдәге урам-юл челтәреннән файдалануның нәтижәлеге артчак;
- юл-транспорт һәлакәтләреннән нәтижәләрнең авырлыгы кимиячәк, чөнки велосипедта йөрү автотранспортта йөрүгә караганда азрак куркыныч тудыра.

5.3 Маршрут транспорт чаралары хәрәкәтен оештыру

Татарстан Республикасында транспорт оешмаларына һәм пассажирлар йөртүчеләргә социаль әһәмияткә ия пассажирлар йөртүне тәэмин итү, шулай ук Татарстан Республикасы территориясе буенча гражданнарның аерым категорияләренә ташламалы йөртүне тәэмин итү максатларында дәүләт ярдәме күрсәтү чаралары комплексы гамәлгә ашырыла.

ЗМР транспорт системасының тотрыклы эшлэве гомуми файдаланудагы пассажирлар автотранспорты системасы үсешенэ турыдан-туры бэйле. Районда пассажирлар йөртүнең төп күләмен гамэлгэ ашыручы шәһәр пассажир транспортына халыкның көндәлек тормышына, бигрәк тә авыл жирлекләре халкына транспорт хезмәте күрсәтүдә төп роль бирелә.

Шәһәр пассажир транспортының(ГПТ) төп өстенлеге - бу бер жиңел автомобильгә караганда шактый (дистәләрчә тапкыр) ташу мөмкинлеге. Шушы шартларны исәпкә алып, ЗМР халыкның доминант йөрү чарасы буларак, моторлаштырылмаган ысуллары белән беррәттән, жәмәгать пассажир автотранспорты да хезмәт итәргә тиеш, ул жәлеп итүчән, һәркем файдалана алырлык һәм куркынычсыз булырга тиеш.

ЗМР үзәге белән даими автобус элементәсе булган жирлекләр саны - 46, бу район жирлекләренең гомуми санының 43,8%ын һәм район үзәкләре белән элементгә кергән ТР жирлекләренең гомуми санының 3,5%ын тәшкил итә.

ЗМР шәһәрдән тыш маршрут челтәренең суммар озынлыгы - 537,4 км, бу ТР шәһәрдән тыш элементләренң гомуми челтәреннән 4,58 % тәшкил итә (11709 км).

ЗМТ халкының транспорт хәрәкәтчәнлеге норматив күрсәткечкә ирешми. Әйттик, кеше айга йөрергә тиеш булган норматив сан -39,93 тәшкил итсә, факт буенча бу күрсәткеч айга 5,3 йөрүне тәшкил итә.

Транспорт хезмәтләреннән файдалану индексы 0,96 га тигез, бу халыкның транспорт хезмәте өчен түләү мөмкинлеген булмауны чагылдыра.

Ташуларны «Зеленодольск пассажир автотранспорт предприятиясе» ЖЧЖ тәмин итә. Предприятиеләр төркеменә түбәндәгеләр керә:

- «ЗПАТП» ЖЧЖ (автотранспортка техник хезмәт күрсәтү һәм ремонтлау);
- «Экспресс» ЖЧЖ (шәһәр, шәһәр яны һәм муниципальара ташулар);
- «Пригород» ЖЧЖ (заказлы, муниципальара һәм республикаара ташулар);
- «АвтоТранс»ЖЧЖ (мәктәп ташулары);
- «Седьмое ЧАТО»ЖЧЖ (пассажирларга автовокзаллар һәм автостанцияләр хезмәтләре күрсәтү).

Базаның гомуми мәйданы 28 300 кв.м. тәшкил итә һәм ул административ корпус бинасы, автомобильләрне механикалаштырылган юу, ябык стоянка, аерым зур корпуслар тарафыннан техник хезмәт күрсәтү зонасы (ТО-1, ТО-2), искергән детальләрне торгызу цехы, мотор цехы, кузов цехы, агымдагы ремонт зонасы, автомобильләрне буяу цехыннан тора.

Ремонт базасының № ДСАТ RU.OC031.TO0505 сертификаты бар.
Автопаркның хәрәкәтчән составы 106 берәмлек техника тәшкил итә, шулардан:

- 53 - зур класслы автобус (НефАЗ, HYUNDAI, HIGER);
- 37 - урта сыйныф автобусы (ПАЗ, HYUNDAI);
- 16 - кече сыйныф автобусы (IVECO, FORD, PEUGEOT, CITROEN).

Автопаркның газ-мотор ягулыгына акрынлап күчүе бара, бу шәһәр һәм район урамнарында экологик хәлне яхшыртырга мөмкинлек бирәчәк. Хәзерге вакытта метанда һәм пропанда 39 автобус бар, бу автопаркның гомуми санының 36,8%ын тәшкил итә.

Барлык автобуслар да «ГЛОНАСС» иярчен навигациясе системасы белән жиһазландырылган.

«Пассажи́рлар йөртүдә куркынычсызлык» проектын гамәлгә ашыру кысаларында автобусларда видеокамералар һәм салонда видеокүзәтү алып бару өчен автомобиль видеореги́страторлары урнаштырылган.

Пассажи́рларга уңайлы шартлар тудыру өчен «Зеленодольск - Казан» маршруты буенча даими рәвештә пассажирлар йөртүне һәм заказлы ташуларны гамәлгә ашыручы автобусларда интернетка ирекле керү мөмкинлеге тормышка ашырылган.

Күпчелек автобуслар түбән идәнле, бу физик мөмкинлекләре чикләнгән пассажирларны йөртүне жиңеләйтә. Шулай ук автобуслар күтәрәп куела торган пандус белән һәм инвалид коляскасы урыныннан кузгалмасын өчен махсус беркетү жайланмасы белән жиһазландырылган.

Бүгенге көндә Татарстан Республикасы Транспорт һәм юл хужалыгы министрлыгы белән муниципальара маршрутлар буенча пассажирлар йөртүгә ; Зеленодольск шәһәре Башкарма комитеты һәм ЗМР белән ЗМР территориясе аша уза торган шәһәр, шәһәр яны (муниципаль) маршрутлар буенча пассажирлар йөртү хокукына ; ЗМР Васильево шәһәр территориясендә ЗМР Васильево шәһәр Башкарма комитеты белән пассажирлар йөртү хокукына килешүләр гамәлдә . .

«Зеленодольск - Волжск» республика маршруты килештерелде һәм Россия Транспорт министрлыгы реестрына кертелде.

2013 елда «Метрополитен пассажирларны йөрткәндә китерелгән зыянны яшәү, сәламәтлеккә, пассажирларның мөлкәтенә зыян китергән һәм пассажирларны йөрткәндә китерелгән зыянны түләткән өчен ташучының гражданлык җаваплылыгын мәҗбүри иминләштерү турында» 2012 елның 14 июнендәге 67-ФЗ номерлы Федераль закон үз көченә керде. Шулар рәвешле, 2013 елдан жәмәгать транспортының барлык пассажирлары иминиятләштерелгән.

Мирный микрорайонында Зеленодольск шәһәренең визит карточкасы һәм керү капкалары булган Автовокзал эшли. Автовокзал бинасында кирәкле булган бөтен нәрсә бар (билет кассасы, диспетчерлык хезмәте, ташламалы, электрон юл билетларын сату һәм тулыландыру пункты, көтү залы, ана һәм бала бүлмәсе).

«Казан-2» тимер юл вокзалының Транспорт-күчеп утыру төенендә даими маршрутларга билетлар сату буенча хезмәтләр күрсәтү оештырылды. Шулай ук даими маршрутлар буенча пассажирлар жибәрү буенча хезмәт күрсәтү өчен Васильево шәһәр тибындагы поселогында махсус пункт бар.

Берничә ел дәвамында, отылган тендерлар нигезендә, предприятиеләр төркеме «Мәктәп автобусы» программасын үтәү кысаларында ЗМУ белән актив хезмәттәшлек итә. Районның 12 мәктәбе укучыларын йөртү гамәлгә ашырыла, алар төрле класслы махсус жиһазландырылган 22 мәктәп автобусына хезмәт күрсәтә.

Зеленодольск шәһәрендә һәм Зеленодольск районында электрон картада йөрү өчен түләүнең автоматлаштырылган системасын гамәлгә кертү буенча «Социаль карта» ААЖ белән килешү төзелде. Бүгенге көндә маршрутларда йөрү өчен түләүнең дифференциацияләнган системасы эшли.

2016 елның октябрда Россия Сбербанкы, «АК БАРС» банкы һәм MasterCard белән берлектә ТР Хөкүмәте тарафыннан эшләнган «ТР яшәүчесе картасы» проекты эшли башлады. Проектның максаты - мөмкин булган мәгълүмат, түләү һәм башка идентификация сервисларын берләштерү, бу дәүләт, муниципаль һәм социаль әһәмияткә ия хезмәтләрне электрон рәвештә алырга мөмкинлек бирә. Төбәктә транспорт, медицина һәм мэгариф өлкәләрендә, спорт объектларында карта белән түләүне кабул итү чөлтәре интенсив үсеш кичерә.

Предприятие базасында карта белән түләү сервисы, ягъни элге карта буенча транспорт кушымтасын гамәлгә ашыру һәм Pay Pass технологиясен хуплап банк картасы яки жайланма ярдәмендә түләү мөмкинлеге гамәлгә ашырыла.

Зеленодольск шәһәренең 1а йорты Королев урамындагы «Мирный» автовокзалында ике чыгу юлы бар, автовокзал мәйданы 360 кв.м тәшкил итә, диспетчерлык хезмәте бинасы, кассалар, көтү залы, ана һәм бала бүлмәсе, автовокзалның үткәрү мөмкинлеге тәүлегенә уртача 5000 кеше тәшкил итә, көтү залы 100 кеше сыйдыра. «Мирный» автовокзалы 4 маршрутга хезмәт күрсәтә. Элге автовокзалда 10 камера видеокүзәтү урнаштырылган, шуларның бсы тышкы күзәтү өчен камералар.

ЗМР территориясендә жәмәгать транспорты хәрәкәтенең 8 маршруты эшли. Маршрутлар параметрлары 20 нче таблицада күрсәтелгән.

Барлык маршрутлар өчен билгеләнгән тукталыш пунктларында гына пассажирларны утырту һәм төшерү тәртибе. Даими ташу төре: 1, 4, 6, Октябрьнең 70 еллыгы маршрутлары өчен жайга салынмый торган тариф буенча даими йөртү (сезонлы маршрут); 2, 402, 405, 410 нчы маршрутлар өчен жайга салынулы тариф буенча даими ташу.

Даими рәвештә пассажирлар йөртү һәм багаж ташу маршруты буенча барлык маршрутлар өчен ташуны гамәлгә ашыручы юридик затның исеме,урнашкан урыны, 410 - «Экспресс» ЖЧЖ гайри. ТР Зеленодольск шәһәре Металлистлар ур. 6 нчы йорт , 410 маршрут өчен - «Пригород» ЖЧЖ. ТР Зеленодольск шәһәре Металлистлар ур. 6 нчы йорт Зеленодольск шәһәрәндә пассажирлар йөртүнең маршрут схемасы 42 нче рәсемдә, Васильево шәһәр тибындагы поселокта 43 нче рәсемдә күрсәтелгән..

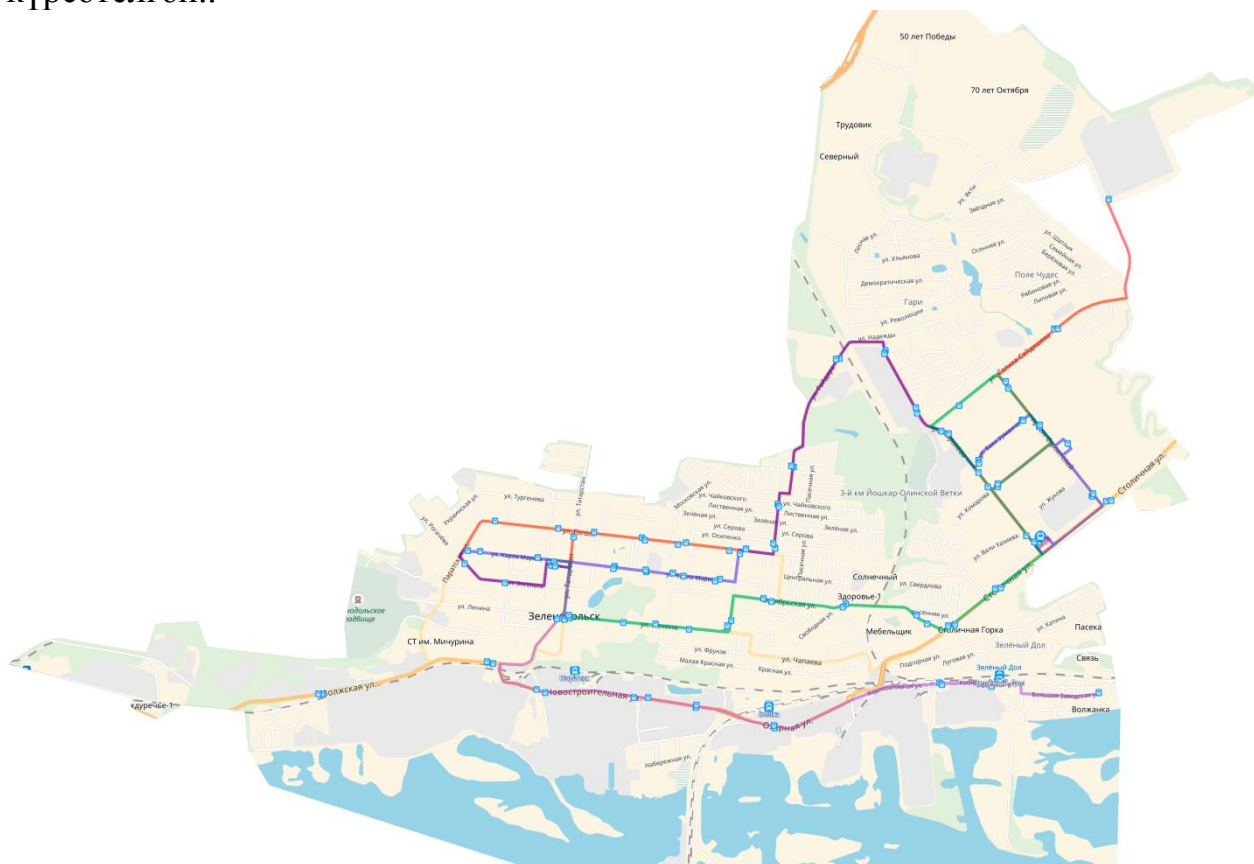

42 нче рәсем - Зеленодольск шәһәрәндә пассажирлар йөртү маршруты схемасы

20 нче таблица - даими рәвештә пассажирлар йөртүнең һәм багаж ташуның муниципаль маршрутлары реестры

Даими рәвештә пассажирлар йөртү һәм багаж ташу маршрутының теркәү номеры	Даими рәвештә пассажирлар йөртү һәм багаж ташу маршрутының тәртип номеры	Даими рәвештә пассажирлар йөртү һәм багаж ташу маршруты атамасы	Даими рәвештә пассажирлар йөртү һәм багаж ташу маршруты буенча арадаш тукталыш пунктлары атамасы	Даими рәвештә йөртү маршруты буенча тукталыш пунктлары арасында урамнар, автомобиль юллары исеме	Даими рәвештә пассажирлар йөртү маршрутының озынлыгы, км	Даими рәвештә пассажирлар йөртү маршруты буенча кулланыла торган транспорт чараларының төрләре һәм класслары (һәр классның ТЧ максималь саны)			Даими рәвештә пассажирлар йөртү өчен файдаланыла торган транспорт чараларының экологик характеристикалары	Даими рәвештә пассажирлар йөртү һәм багаж ташу башлау көне	Даими пассажирлар йөртү маршруты буенча беренче, арадаш һәм соңгы тукталыш пунктлары исеме
						Төр	Класс	Һәр классның ТЧ максималь саны			
1	1	«Колхоз базары-Яңа ур.»	Колхоз базары - Жиңү майданы - Кооператив ур., -Тегү фабрикасы - пост. Идел - ЖБИ - ДЕПО - Футбол ур.- Зеленый Дол ст.- Яңа ур.	Татарстан ур. - Вокзал алды ур. - Яңа төзелеш ур.-Күл ур.- Кооператив ур.-Зур Завод ур.- Яңа ур.	7,3	Автобус	кече	5	Евро-3	15.05.2017	"Колхоз базары-Яңа"

2	2	«Колхоз базары – Төзүчеләр Пр. »	Колхоз базары - Жину майданы - ЗПКБ (таләп буенча) - Стадион - Сәүдә йорты - Чехов - Октябрь - Азык-төлек комбинаты - Яшьләр - Мирный - Студентлар - «Мирный» автовокзалы - «Комаров» базары- Жилкән - Сәйдәш - Ледокол - Төзүчеләр Пр. - Позис	Татарстан ур. - Ленин ур. - Заикин ур. - Октябрь ур. - Башкала ур. - Королев ур. - Сәйдәшев ур. - Төзүчеләр пр.- Комаров ур.	8,8	Автобус	зур	12	Евро-5	05.10.2015	"Колхоз базары-Төзүчеләр проспекты"
3	4	«Механика көллияте - Колхоз базары - Автовокзал - ЭССЕН»	РҮХ - ЗАГС - Механика көллияте - НарСуд - Колхоз базары - Музыка мәктәбе - Почта-Магнит - Заикин - Казан - Мичурин - Мәчет - Гари - Су-3 -	Карл Маркс ур., Паратск ур., Рогачев ур., Энгельс ур., Комсомол ур.,- Татарстан ур.,-Карл Маркс ур.,	18,7	Автобус	кече	12	Евро-3	15.05.2017	"Механика көллияте - "Мирный" автовокзалы

			Королев - Жилкән - Заправка - Мираж - ЭССЕН - Березка СУ - "Мирный" автовокзалы	Заикин ур., Гоголь ур.,- Белинский ур.,- Жуковский ур., Гайдар ур.,- Королев ур., - Бакый Урманче ур.,- Төзүчеләр проспекты - Башкала ур.,								
4	6	«Механика көллиате - Колхоз базары - Автовокзал - Волна мкры - Позис»	Унберенче мәктәп-Чайка -Снежок - Механика көллиате- Нар.Суд - Колхоз базары - Чайка - Муравейник - Кояшлы - Заикин - Казан - Мичурин- Мәчет - Гари - Су-3 - Королев - Жилкән - Комаров базары - "Мирный" автовокзалы -	Гоголь ур., Паратск ур., Рогачев ур., Энгельс ур., Комсомол ур., Татарстан ур., - Гоголь ур.,- Белинский ур.,- Жуковский ур., Гайдар ур.,- Королев ур.,- Комаров ур.,-	10,1	Автоб ус	урта	10	Евро-4	15.05.2017	"Механика көллиате- Дулкын мкр."	

			Позис - Төзүчеләр проспекты - Ледокол - Дулкын мкр.	Төзүчеләр проспекты - Сәйдәшев ур.							
5		Октябрьнең 70 еллыгы (сезонлы маршрут)	Колхоз базары - Жинү мәйданы - Стадион - сәүдә йорты- Чехов урамы - Октябрь ур.- Азык-төлек комбинаты - Октябрь урамы - Яшьләр урамы - Мирный - Студентлар - "Мирный" автовокзалы - Позис - Төзүчеләр проспекты - Октябрьнең 70 еллыгы. Колхоз базары - Чайка - Муравейник - Кояшлы - Заикин - Казан -	Татарстан ур. - Гоголь ур. - Белинский ур. - Гайдар ур. - Королев ур. - Комаров ур. - Төзүчеләр пр.-Сәйдәш ур. - ЗМЗ керү юлы - Татарстан ур.-Ленин ур. - Заикин ур. - Октябрь ур. - Башкала ур. - Королев ур. - Комаров ур.- Төзүчеләр пр. -	10,5	Автоб ус	зур	1	Евро-3	15.05.2017	"Колхоз базары - Октябрьне ң 70 еллыгы"

			Мичурин - Мәчет - Гари - Су-3 - Королев - Жилкән - Позис - Төзүчеләр проспекты - Октябрьнең 70 еллыгы.	Сәйдәш ур. - 3М3 автомобиль керү юлы							
6	402	№ 402 «Зеленодольск - Васильево»	Колхоз базары-Жиңү мәйданы- Стадион - Сәүдә йорты - Чехов ур. - Октябрь ур. - Азык - төлек комбинаты - Мирный - Студентлар - "Мирный" автовокзалы - Ветлечебница -Успенка - Овощевод - Әйшә - Ильинка - Зират - Кирпеч - Переезд - Жил. Кооперация- Космонавтлар урамы - 1 нче кибет -	Татарстан ур. - Ленин ур. - Чехов ур. - Октябрь ур. - Башкала ур. - 1Р175 "Казан- Йошкар- Ола" - Васильево борьлышы на кадәр - "Казан- Йошкар- Ола- Васильево" автомобиль юлы - Завод ур. - Октябрь ур. - Ирек ур. - Дзержинск ий ур. -	22,3	Автоб ус	4 урта берәмл ек 1 зур берәмл ек	5	Евро-3	25.06.2013	"Колхоз базары- Тимер юл вокзалы"

			Мәктәп- Пыяла заводы- Башлангыч мәктәп - Поссовет - Леваневский ур. - Тимер юл вокзалы	Вокзал алды- Тимер юл вокзалы							
7	405	№405 «Зеленодольск - Уразла»	Колхоз базары-Жиңү мәйданы - Чехов урамы - Студентлар - "Мирный" автовокзалы - Ветлечебница -Успенка - Овощевод - Әйшә - Ильинка борылышы- Новочувашск ий- Грузинский - Раифа бор.- Раифа - Мәктәп- Бакча - Жәнлек совхозы - Белобезводно е - М.Ключи - Б. Ключи - Уразлы бор.-	Татарстан ур. - Ленин ур. - Октябрь ур. - Башкала ур. - 1Р175 "Казан- Йошкар- Ола" - "Казан- Йошкар- Ола-Олы Күлбаш" - " Большие Ключи- Уразла"	43,4	Автоб ус	зур	1	Евро-3	25.06.2013	"Колхоз базары - Уразлы"

			Олы Жәке- Каратмән- Уразлы авылы								
8	410	№ 410 «Норлат - Зөя утрау- шәһәрчеге - Карамалы Тау»	Норлат авылы - Совхоз - Албаба авылы - Косякау авылы - Кири авылы - Олы Ачасыр ав. - Бишбатман авылы - Ходяш авылы - Мизиново авылы - Зөя утрау- шәһәрчеге - Мизиново авылы - Протопоповка авылы - .	"Карамалы Тау шәһәр- Албаба станциясе" - " Зөя утрау- шәһәрчеген ә керү юлы"	26,6	Автоб ус	кече	1	Евро-3	18.09.2013	"Карамалы Тау авылы- Зөя утравы"

Татарстан Республикасы Транспорт һәм юл хужалыгы министрлыгының 2016 елның 09 июнендәге 182 номерлы боерыгы белән (2017 елның 26 июнендәге 219 номерлы боерык редакциясендә) расланган, Муниципальара маршрутлар буенча беренче һәм (яисә) соңгы тукталыш пунктларын куллану рөхсәт ителә торган ТР ЗМР территориясендә урнашкан тукталыш пунктлары исемлеге 21 нче таблицада китерелгән.

21 нче таблица - ТР ЗМРда муниципальара маршрутлар буенча беренче һәм (яисә) соңгы тукталыш пунктларының рөхсәт ителгән исемлеге

Урын	Тукталыш пунктының исеме	Урнашу урыны
«Зөя» утрау-шәһәрчеге	«Зөя утрау-шәһәрчеге» тукталыш пункты	«Зөя» утрау-шәһәрчеге
Зеленодольск шәһәре	"Мирный" автовокзалы	Зеленодольск шәһәре, Королев ур., 1а
Зеленодольск шәһәре	Зеленодольск шәһәренең калган пункты	Зеленодольск шәһәре, Карл Маркс ур., 39а
Васильево ш.т.п.	Тимер юл вокзалында тукталыш пункты Васильево	Васильево ш.т.п. Привокзальная ур., 1 нче йорт
Яңа Тура авылы	Яңа Тура авылының тукталыш пункты	"Яңа Тура" технополисы, ә / д А-295, 124км+889м
Мамадыш-Әкил авылы	Мамадыш-Акилово авылының тукталыш пункты	Мамадыш-Әкил авылы, Татарстан ур., 15 нче йорт
Акъегет	Акъегет авылының тукталыш пункты	«Норлат - Акъегет» а/д 14 км + 880 м
Күлбаш авылы	Күлбаш авылының тукталыш пункты	Күлбашы п., Подгорная һәм Олы урамнар киселеше
Бишнә авылы	Бишле авылының тукталыш пункты	Бишнә авылы, Үзәк ур.
Раифа монастыре	«Раифа монастыре» тукталыш пункты	«Йошкар-Ола - Казан» Олы Күлбаш - Дөбъяз» а/д/ -3км + 559м

Зеленодольск шәһәрендә һәм башка жирлекләрдә хәрәкәт итүгә ихтыяж үзгәрү халыкның шәхси автомобильләрдә йөрү ихтыяжын канәгатьләндерә торган өлеше арта баруын раслый. Шуңа бәйле рәвештә жәмәгать пассажир транспортының һәм аның инфраструктурасының жәлеп итүчәнлеген арттыруга, социаль төркем пассажирларын йөртү хезмәтләре күрсәтү спектрын киңәйтүгә юнәлдерелгән чаралар эшләрү һәм гамәлгә кертү зарур. ЗМР территориясендә ГПТ эшендә уртача һәм озак сроклы перспективада хәл ителергә тиешле түбәндәге төп проблемаларны аерып күрсәтергә мөмкин:

-пассажирлар агымын мониторинглау һәм тикшерү нигезендә жәмәгать транспортының маршрут челтәрен оптимальләштерү, транспортның башка төренә тиз һәм уңайлы күчәрәп утырту мөмкинлеге булган интеграцияләнгән

маршрут челтәрен төзү һәм, маршрутларның нигезсез кабатлануын исәпкә алып, ташу маршрутларын дәрәжә кабатлауны исәпкә алып, «СНиП 2.07.01-89 Шәһәртөзү» нигезендә гомуми файдаланудагы пассажир автотранспорты тукталышларына кадәр жәяүлеләр барып житү мөмкинлеге буенча хокук бозуларны бетерү. Шәһәр һәм авыл жирлекләрен планлаштыру һәм төзү» (СП 42.13330.2016 актуальләштерелгән редакциясе) күчмә составның тулыландыру күрсәткечләрен тәмин итү, транспорт компанияләренең операция чыгымнарын киметү һәм башкалар;

- халыкның аз хәрәкәтле төркемнәрен һәм инвалидларны, велосипедларны йөртүгә яраксызлыгы нәтижәсендә хәрәкәтчән күчмә состав паркын техник яктан канәгатьләнерлек булмаганга яңарту. Түбән идәнле, түбән рамлы хәрәкәтчән состав куллану, уңайлылыкны, йөрү куркынычсызлыгын һәм гомумән алганда, гомуми файдаланудагы транспортның жәлеп итүчәнлеген арттыру өчен видеокүзәтү системаларын, бушлай Wi - Fi белән өстәмә жиһазландыру;

- юл хәрәкәтен жайга салуның техник чараларын һәм транспорт процесслары белән идарә итү системасын үстерү юлы белән «тар» УДС элементларында гомуми файдаланудагы ТС өстенлекле хәрәкәтен тәмин итү

- инфраструктура объектларын модернизацияләү (уңайлы транспорт-күчеп утыру узелларын булдыру, тукталыш пунктларын төзекләндерү, заезд кесәләрен урнаштыру, борылу мәйданчыкларын төзекләндерү, түбән полосалы хәрәкәт составы дәрәжәсенә кадәр утырту мәйданчыгының горизонталь яссылыгын тигезләү, тышкы яктыртуны модернизацияләү һ.б.);

- ГПТ системасын эстетизацияләү (тукталыш павильоннарын төзекләндерү, навигациянең бердәм системасын һәм пассажирларны маршрут буенча ориентлаштыруның һәм башка чараларны гамәлгә кертү юлы белән аның шәһәрнең архитектура мохите белән гармонияле бәйләнешен тәмин итү);

- ГПТ системасын экологияләү (пассажирлар йөртүдә энергияне сак тотучы технологияләргә куллану, хәрәкәтчән составның энергияне сак тотучы типларын куллануны һәм пассажирлар йөртү маршрутларында транспорт чаралары эшен оптимальләштерү). ТР ЗМР газ-мотор ягулыгында эшләүче автотранспорт техникасын сатып алу динамикасын киметә торган төп критерий булып ягулык салу станцияләренең тармакланган челтәре булмау тора. Автомобиль газ белән тәмин итүче компрессор станцияләренең гамәлдәге челтәре автотранспорт предприятиеләреннән шактый еракта урнашкан, нәтижәдә предприятиеләргә чыгымнары арта, бу үз чиратында автомобильләргә эксплуатацияләү өчен уңайсыз шартлар тудыра һәм тулаем КПП да эшли торган автотранспорт техникасын сатып алу динамикасын киметүгә китерә.

- йөрү маршрутларын планлаштыру һәм төзү буенча жәмәгать транспорты пассажирларына мәгълүмати ярдәм күрсәтү системаларын алга таба үстерү (мобиль кушымталар, тукталышларда һәм хәрәкәтчән составта

интеграциялэнгэн мэгълүмати таблолар, навигация һәм пассажирларны маршрут белән тээмин итү системалары).

ГПТ системасын өстенлекле үстерү ЗМР транспорт системасын үстерүнең төп принцибы булып тора. ЗМРда жәмәгать пассажир транспорты максатчан сәфәрләр өчен шәхси автомобильгә жәлеп итүчән альтернатива булырга һәм һәм шул ук вакытта район территориясенең транспорт бердәмлеген саклау функциясен тотрыклы һәм нәтижәле башкарырга тиеш.

5.4 Юл сервисы объектларын ,транспорт чаралары тукталышларын һәм туктату урыннарын урнаштыру

ТР ЗМР территориясендә автотранспортны саклау ачык типтагы яссы туктап тору урыннарында, жәлеп итү объектлары участоклары чикләрендә, халыкның йорт яны участкаларында һәм күпфатирлы йортларның ишегалды яны территориясендә гамәлгә ашырыла.

Шәхси төзелеш районнарында автомобильләрне саклау урыны каралмаган, чөнки ТЧ саклау индивидуаль жир кишәрлекләрендә гамәлгә ашырыла, һәм парковка пространствосы белән тээмин ителеш 100 % тәшкил итә.

ТР чикләрендә даими рәвештә пассажирлар йөртү һәм багаж ташу өчен кулланыла торган ТЧ парковкаларының урнашу урыннары 22 нче таблицада китерелде.

22 нче таблица - Даими рәвештә пассажирлар йөртүне һәм багаж ташуны гамәлгә ашыру өчен кулланыла торган ТЧ парковкаларының урнашу урыны

Зеленодольск шәһәре	Королев ур., 1А автовокзалы	""Мирный""
	Металлистлар ур., 6 нчы йорт ""ЗПАТП"" ЖЧЖ	
	Королев ур., 1А автовокзалы	""Мирный""

44 нче рәсемдә Зеленодольск шәһәрендә «Р» хәрефе белән билгелэнгән парковкалар урнашкан урыннар күрсәтелгән, шулай ук яшел линиялар тарафыннан бушлай парковкалар билгелэнгән, ә кызыл сызыклар белән санкцияләнмәгән парковкалар билгелэнгән.

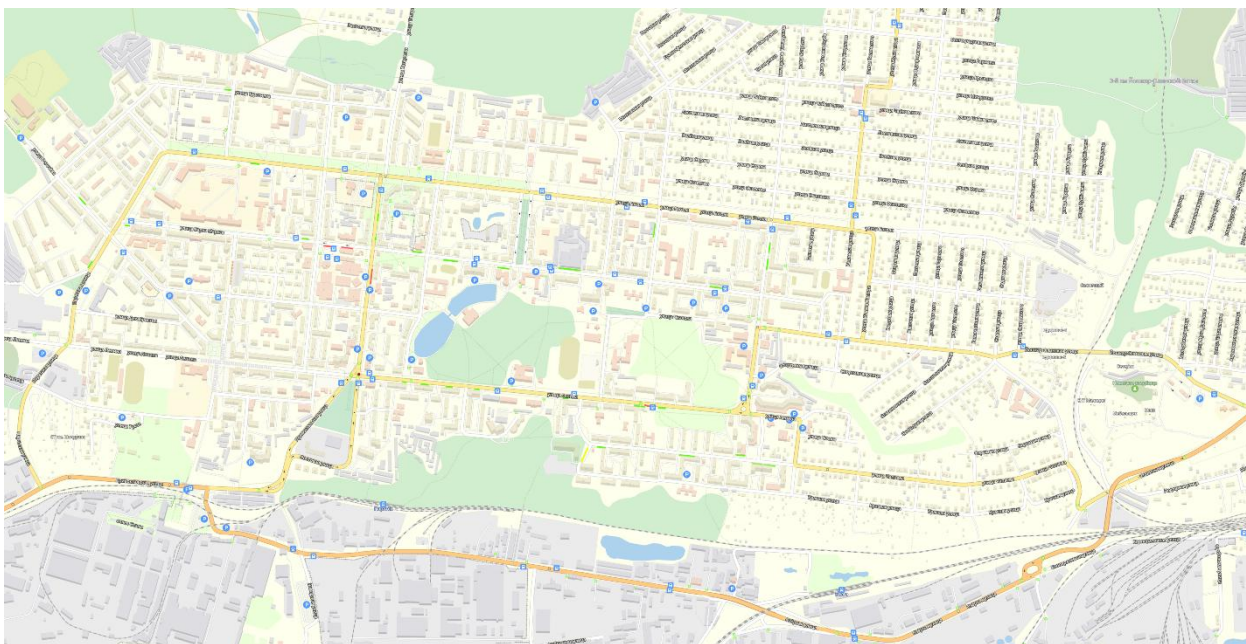

44 нче рәсем19 - Зеленодольск шәһәренең көнбатыш өлешендә машина кую урыннары

Парковкаларны турыдан-туры УДС урнаштыру кайвакыт түбәндәге тискәре нәтижеләргә китерә:

- жәяүлеләр хәрәкәте өчен каршылыклар тудыру;
- транспорт агымының тизлеген акрынайту;
- Урам -юл челтәрендә участокларны жыештыру кыенлыгы;
- ГПТ хәрәкәтенең кыенлыгы;
- Урам -юл челтәре участогының факттагы үткәрү мөмкинлеген киметү; Юл хәрәкәте иминлегенең тәэмин ителеш дәрәжәсен киметү.

45 нче рәсемдә Зеленодольск шәһәренең көнчыгыш өлешендә парковкалар урнашкан урыннар күрсәтелгән.



45 нче рәсем - Зеленодольск шәһәренең көнчыгыш өлешендә
парковкаларның урнашу урыны

Машина кую урыны һәм ТЧ тукталышын анализлау шуны күрсәтә, күп хужалар хәрәкәтне кыенлаштырып автомобильләрен машина юлында калдыралар - 46 нчы рәсемдә үрнәк күрсәтелгән.



46 нчы рәсем - Машина юлы буйлап автомобильләрне урнаштыру

Автомобильләштерү арту сәбәпле шәхси ТЧ саклау һәм парковкага житди шәһәр төзелеш проблемасына әверелә. Зеленодольск шәһәренең Генераль планы нигезендә ЗМР шәһәр һәм авыл жирлекләрендә ТЧ урнаштыру проблемасын чишүне түбәндәге чараларга күчерергә мөмкин:

- индивидуаль транспортка альтернатива буларак, ижтимагый транспорт системасын үстерүгә;
- хәрәкәтләнүнең актив ысуллары өчен инфраструктура үсешенә (жәяү, велохәрәкәт);
- массакүләм йөрү объектларының автомобиль кую урыннарын кирәкле сыйдырышлы автостоянкалар белән тәмин итү;
- Зеленодольск шәһәренең гамәлдәге территориясендә һәм яңа төзелеш территориясендә жир асты һәм күпкатлы гаражлар төзү.

Жиңел автомобиль транспортын вакытлыча саклау өчен ачык тукталышларны индивидуаль жиңел автомобильләре исәп-хисап паркының ким дигәндә 70 % өчен күздә тотарга кирәк. Беренче чиратта күп катлы гаражлар урынында ачык автостоянкалар урнаштырырга мөмкин. Юл сервисы объектларына автозаправка станцияләре, шиномонтаж салоннары, автосервислар һәм автомойкалар, вакытлыча туктап тору урыннары керә. ЗМР территориясендә юл сервисы объектлары күбрәк Зеленодольск шәһәре территориясендә тупланган (47 нче рәсем һәм 23 нче таблица).



47 нче рәсем20 - Зеленодольск шәһәрндә юл сервисы объектларын урнаштыру урыны

23 нче таблицага - ЗМРда юл сервисының төп объектлары

№ т/б.	Объект исеме	Урыны
1	Автостоянка	" Зеленодольск шәһәре" ГП
2	Автостоянка	" Зеленодольск шәһәре" ГП
3	Автостоянка	" Зеленодольск шәһәре" ГП
4	Автостоянка	Осиново авыл жирлеге
5	«Сжиженный газ» ЖЧЖ филиалының сыекландырылган газлар базасы АГЗС	" Зеленодольск шәһәре" ГП
6	АЗС	Осиново авыл жирлеге
7	АЗС	Октябрь АЖ
8	АЗС	Әйшә АЖ

№ т/б.	Объект исеме	Урыны
9	АЗС	Осиново авыл жирлеге
10	АЗС	Әйшә АЖ
11	АЗС	"Карамалы Тау штп"ГП
12	АЗС	"Карамалы Тау штп"ГП
13	АЗС	Осиново авыл жирлеге
14	АЗС	Осиново авыл жирлеге
15	АЗС	"Васильево штп" ГП
16	АЗС	Әйшә АЖ
17	АЗС	Осиново авыл жирлеге
18	АЗС	"Карамалы Тау штп"ГП
19	АЗС	"Васильево штп" ГП
20	АЗС	Новопольский авыл жирлеге
21	АЗС	Октябрь авыл жирлеге
22	АЗС	Әйшә АЖ
23	Вокзал	" Зеленодольск шәһәре" ГП
24	Авыл хужалыгы предприятиесе гаражлары	Осиново авыл жирлеге
25	Автотранспортның туктап тору урыны майданчыгын төзекләндерү өчен	Раифа авыл жирлеге
26	АЗС	"Карамалы Тау штп"ГП

№ т/б.	Объект исеме	Урыны
27	Көймә станциясе	Октябрь авыл жирлеге
28	АЗС	" Зеленодольск шәһәре" ГП
29	КДС	Осиново авыл жирлеге
30	КДС	Осиново авыл жирлеге
31	Мотель	"Карамалы Тау штп"ГП
32	«Зеленодольск пассажир автотранспорт предприятиесе» ААЖ	" Зеленодольск шәһәре" ГП
33	Юл машина станциясе 108 (тимер юлларга хезмәт күрсәтә торган объектлар)	"Карамалы Тау штп"ГП
34	КАМАЗ Сервис үзәге	Осиново авыл жирлеге
35	Машиналар өчен вакытлыча туктап тору урыны	Осиново авыл жирлеге

ЗМР территориясендә урнашкан юл сервисы объектларына түбәндәге житешсезлекләр хас: юл хәрәкәтен оештыруның техник чаралары (юл билгеләре һәм тамгалары), күчеш-тиз йөрешле полосалар, тышкы яктырту, яңгыр канализациясе булмау, майданның билгеләнгән нормаларга туры килмәве.

2035 елга кадәр район территориясендә, ТР ЗМР ТПСындагы тәкъдимнәр нигезендә, юл буй сервисы объектларын урнаштыру буенча түбәндәге чаралар каралган: Әйшә авыл жирлегендә АЗС төзү; Осиново авыл жирлегендә КДС төзү; Олы Ачасыр авыл жирлегендә АЗС төзү.

Зеленодольск шәһәре өчен кирәкле АЗС саны 1200 жиңел автомобильгә 1 ягулык салу колонкасы (ТРК) нормативлары буенча билгеләнә.

Гамәлдәгеләргә өстәмә рәвештә АЗС төзү өчен, үсеп килүче һәм яңа районнарда аларны урнаштыру максатыннан, территорияләргә резервлау тәкъдим ителә.

Техник хезмәт күрсәтү станциясен урнаштыру күп катлы гараж комплексларын төзегәндә, алар составында транспорт өчен хезмәт күрсәтүләрнең бөтен спектры (техник хезмәт күрсәтү станциясе(СТО),

автомойка, ремонт, автозапчастьләр кибетләре)төзү күздә тотыла. СТО 200 жиңел автомобильгә 1 постны исәпләп проектлана, станцияләр өчен: 10 постка - 1,0 га; 15 постка - 1,5 га; 25 постка - 2,0 га.

6 Юл хәрәкәте параметрларын, шулай ук маршрут транспорт чараларының хәрәкәт параметрларын һәм транспорт чараларын вакытлыча туктатып тору һәм тукталыш урыннарын урнаштыру параметрларын анализлау

Юл хәрәкәте параметрларына анализ ясау транспорт агымнарының хәрәкәтенең интенсивлыгын, тизлеген һәм тыгызлыгын, юл хәрәкәте белән тәэмин ителешне, транспорт чаралары һәм жәяүлеләр хәрәкәтендә тоткарлыкларны, табигый тикшерү үткәрелгән нокталарда башка параметрларны тикшерүне күздә тотта.

Транспорт агымнарының тизлеге табигый метод белән үлчәнгән. Тизлек режимының гамәлдәге чикләүләре әлеге документның 5.1 бүлекчәсендә тасвирланган.

Транспорт агымының тыгызлыгы-хәрәкәт тыгызлыгы (юл полосасын йөкләнеше) дәрәжәсен билгеләүче киңлек характеристикасы. Аны юл полосасының 1 км озынлыгына туры килә торган транспорт чараларының саны белән үлчиләр.

Транспорт агымының тыгызлыгы түбәндәге (1)формула буенча исәпләнә:

$$\rho = \frac{\lambda}{V} \quad (1)$$

биредә ρ - транспорт агымының тыгызлыгы;

λ - транспорт агымының интенсивлыгы;

V - транспорт агымының уртача тизлеге.

Транспорт агымнарының интенсивлыгы нигезендә урам-юл чөлтәренә аерым (төп) участокларын йөкләнеш дәрәжәсен бәяләү башкарыла Урам-юл чөлтәренә йөкләнеш дәрәжәсе (2) формула буенча исәпләнгән

$$k = \frac{\lambda}{P_{п.с.}}$$

йөкләнеш
коэффициенты
белән
билгеләнә

биредә k - йөкләнеш коэффициенты;

λ - транспорт агымының интенсивлыгы;

$P_{п.с.}$ - урам-юл чөлтәре участогының үткөрү мөмкинлеге

6.1 Индивидуаль транспорт хэрэкэте параметрларына анализ

ЗМРда урам-юл челтэренэң 15 участогында үткэрелгэн табиғый тикшеренүлэр нигезендэ индивидуаль транспорт хэрэкэте параметрлары 24 нче таблицада китерелгэн.

24 нче таблица -6 Индивидуаль транспорт хэрэкэте параметрлары

№	Урам/юл атамасы	Интенсивлык, берэм./сэг. кит.	Юлның үткэрү сэлэте, берэм./сэг. кит.	Транспорт агымының тыгызлыгы, берэм.кит.	Йөклөнеш коэффициенты
1	Ленин	1284	1600	35	0,80
2	Татарстан	1240	1600	31	0,78
3	Төзүчелэр Проспекты	820	1600	23	0,51
4	Башкала	1716	2200	41	0,78
5	Королев	928	1400	22	0,66
6	Гайдар	100	1400	3	0,07
7	Заикин	1128	2200	32	0,51
8	Октябрь	1068	2200	30	0,49
9	Паратск	1176	1400	33	0,84
10	К. Маркс урамнары киселеше	164	1400	4	0,12
11	Чапаев	64	1200	2	0,05
12	Гоголь	1360	1600	33	0,85
13	Белинский	1184	1600	30	0,74
14	Панфилов	124	1000	3	0,12
15	16К-0883	123	800	4	0,15
16	А-295	2152	4000	52	0,54
17	Местечко Раифа	136	1200	3	0,11
18	Авыл янында кисешү Альбаба	108	800	3	0,14

№	Урам/юл атамасы	Интенсивлык, берэм./сэг. кит.	Юлның үткөрү сәләте, берэм./сэг. кит.	Транспорт агымының тыгызлыгы, берэм.кит.	Йөклөнеш коэффициенты
	Т/Ю пос янында киселеш				
19	Карл Маркс (Васильево)	188	800	4	0,24
20	Леваневский (Васильево)	164	800	4	0,21
21	Яр бие (Октябрь)	88	800	2	0,11
22	Гагрин (Октябрь)	116	800	3	0,15

24 нче таблицаны анализлау шуны күрсәтә: УДС тикшерелгән участокларында үткөрү сәләте һәм артык йөклөнеш белән бәйлә проблемалар стандарт шартларда күзәтелми, әмма билгеле бер шартларда (юл-транспорт һәлакәтләре, бәйрәм көннәре) вакытлыча тыгызлыгы ситүәцияләре барлыкка килергә мөмкин.

6.2 Маршрут транспорты хәрәкәте параметрларына анализ

ТР ЗМРда маршрут транспорты (автобуслар) хәрәкәте параметрлары 25 нче таблицада күрсәтелгән.

25 нче таблица - ЗМР буенча маршрут транспорты хәрәкәте параметрлары

№ т/б	Маршрут	Расписание
1	№ 1 "Колхоз базары - Яңа ур."	Жибәрү пункты: Колхоз базары Вакыт: 5.10 нан 8.30 га кадәр 10 мин. интервал 8.30 дан 12.10 га кадәр 15 мин. интервал , 12.10 нан 18.30 га кадәр 10 мин интервал. 19.00, 19.25, 19.50, 20.10, 20.30
		Жибәрү пункты: Яңа ур. Вакыт: 5.35 тән 8.55 кә кадәр 10 мин.интервал, 8.55 тән 12.35 кә кадәр 15 мин. интервал , 12.35 тән 18.55 кә кадәр интервал 10 мин .

№ т/б	Маршрут	Расписание
		19.25, 19.50, 20.15, 20.35, 20.55
2	№ 2 "Колхоз базары - Төзүчелэр проспекты"	Жибэрү пункты: Колхоз базары Вақыт: 5.00, 5.20, 5.40, 5.50, 5.55, алга таба һәр 5 мин саен 20.30, 20.40, 20.55, 21.10, 21.30, 21.45, 22.00 гә кадәр.
		Жибэрү пункты: Төзүчелэр проспекты Вақыт: 5.25, 5.45, 6.05, 6.15, 6.25, алга таба һәр 5 мин саен 20.55, 21.05, 21.15, 21.35, 21.55, 22.10, 22.25 кә кадәр.
3	№ 1В Т/ю вокзалы - Ветераннар йорты (Васильево штп)	Жибэрү пункты: Т/ю вокзалы Вақыт: 5.35, 5.55 6.05 тән 18.40 ка кадәр 10-15 мин.интервал, 19.25, 19.30, 20.00, 20.20
		Жибэрү пункты: Ветераннар йорты Вақыт: 5.20, 5.40 5.50 дән 18.10 га кадәр 10-15 мин.интервал, 18.50, 19.05, 19.35, 19.50.
4	№ 2В Т/ю вокзалы - Сосновый бор (Васильево штп)	Жибэрү пункты: Т/ю вокзалы Время: 7.10, 7.55, 8.45, 9.30, 11.25, 12.05, 12.55, 13.55, 14.45, 16.30, 17.15, 18.05, 19.00, 19.37
		Жибэрү пункты: Сосновый бор Время: 6.25, 7.30, 8.15, 9.10, 9.55, 11.45, 12.30, 13.20, 14.20, 15.10, 16.50, 17.37, 18.30, 19.17
5	№ 4 "Механика көллияте - Колхоз базары - "Мирный" автовокзалы- "Эссен"	Жибэрү пукты: Механика көллияте Вақыт: 5.10, 5.30, 5.50, 6.00 сәгатьтән 20.00 сәгатькә кадәр интервал 8 минуттан артык түгел. 20.15, 20.30, 20.45, 21.00, 21.30
		Жибэрү пункты: Эссен Вақыт: 5.40, 6.00, 6.20, 6.30 дән 20.30 га кадәр интервал 8 мин. 20.45, 21.00, 21.15, 21.30, 22.00

№ т/б	Маршрут	Расписание
6	№ 6 "Механика көллияте - Колхоз базары - "Мирный" автовокзалы - м-н Волна - "Позис"	Жибәрү пункты: Колхоз базары Вакыты: 5.00, 5.20, 5.40, 6.00, 6.12 дән 20.30 га кадәр интервал 10 мин. 20.40, 21.00, 21.20
		Жибәрү пункты: Позис Вакыты: 5.40, 6.00, 6.20, 6.40, 6.52 дән 21.10 га кадәр интервал 10 мин тан артмый. 21.20, 21.40, 22.00
7	"Колхоз базары - "Октябрьнең 70 еллыгы" бакча жәмгыяте (дача участокларынан файдалану чорына гамәлдә)	Ял көннәре Жибәрү пункты: Колхоз базары Вакыт: 7.00 (2 нче маршрут буенча), 8.00 (6 нчы маршрут буенча), 9.30 (2 нче маршрут буенча), 13.00 (2 нче маршрут буенча), 16.10 (6 нчы маршрут буенча), 18.30 (6 нчы маршрут буенча) Жибәрү пункты: Бакчачылык жәмгыяте Время: 7.30 (2 нче маршрут буенча), 8.40 (6 нчы маршрут буенча), 10.00 (2 нче маршрут буенча), 13.30 (2 нче маршрут буенча), 16.50 (6 нчы маршрут буенча), 19.10 (6 нчы маршрут буенча)
		Гадәти көннәр Жибәрү пункты: Колхоз базары Время: 6.30 (6 нчы маршрут буенча), 8.30 (2 нче маршрут буенча), 13.00 (6 нчы маршрут буенча), 15.30 (2 нче маршрут буенча), 17.45 (Төзүчеләр проспекты буенча) Жибәрү пункты: Бакчачылык жәмгыяте Время: 9.00 (2 нче маршрут буенча), 13.30 (6 нчы маршрут буенча), 16.10 (2 нче маршрут буенча), 19.00 (2 нче маршрут буенча)
8	№ 104 "Зеленодольск - Казан"	Жибәрү пункты: Зеленодольск (колхоз базары) һәр 20 минут саен Жибәрү пункты: Зеленодольск (автовокзал) уртача һәр 30 минут саен

№ т/б	Маршрут	Расписание
		Жибәрү пункты: Казан уртача һәр 20 минут саен
9	№ 110 "Васильево - Осиново - Казан"	Жибәрү пункты: Васильево (т/юы вокзал) уртача һәр 30 минут саен Жибәрү пункты: Казан (Төньяк вокзал) уртача һәр 30 минут саен Жибәрү пункты: Осиново («Ивушка» кибете), Вакыты: 8.00
10	№ 117 "Технополис Новая Тура - Казан шәһ., Столичный автовокзалы"	Сишәмбе, чәршәмбе, пәнжешәмбе, жомга Жибәрү пункты: Яна Тура уртача һәр 30 минут саен Жибәрү пункты: Казан уртача һәр 30 минут саен Шимбә, якшәмбе Жибәрү пункты: Яна Тура уртача һәр 20 минут саен Жибәрү пункты: Казан уртача һәр 20 минут саен
11	№ 402 "Зеленодольск - Васильево штп"	Жибәрү пункты: Зеленодольск (колхоз базары) уртача һәр 25 минут саен Жибәрү пункты: Васильево штп (т/ю вокзалы) уртача һәр 25 минут саен
12	№ 403 "Зеленодольск - Волжск"	Жибәрү пункты: Зеленодольск (колхоз базары) уртача һәр 10 минут саен Жибәрү юлы: Волжск уртача һәр 10 минут саен
13	№ 405 "Зеленодольск - Уразла"	Жибәрү пункты: Зеленодольск (колхоз базары) Вакыты: 5.10, 8.55, 12.00, 16.30 Жибәрү пункты: Уразла Вакыты: 6.35, 10.25, 13.25, 17.30
14	№ 410 "Норлат - Зөя утрау-шәһәрчеге-Карамалы Тау"	Дүшәмбе, чәршәмбе, жомга Жибәрү пункты: Норлат авылы Вакыты: 06.00, 11.00, 15.30 Жибәрү пункты: Зөя утравы Вакыты: 06.50, 17.15 Жибәрү пункты: Карамалы Тау Вакыты: 8.15, 12.40, 16.45, 17.45 Сишәмбе, пәнжешәмбе, шимбә, якшәмбе

№ т/б	Маршрут	Расписание
		Жибәрү пункты: Норлат авылы Вақыты: 06.00, 11.00, 15.30 Жибәрү пункты: Карамалы Тау Вақыты: 8.15, 12.40, 16.45, 17.45
15	№ 552 "Зеленодольск - Күлбаш - Мемдәл - Казан"	Жибәрү пункты: Зеленодольск (колхоз базары) Вақыты: 5.00 Жибәрү пункты: Күлбаш Вақыты: 6.15, 10.05, 13.30, 17.35 (Зеленодольск шәһ.) Жибәрү пункты: Мемдәл Вақыты: 6.00, 9.50, 13.20, 17.20 (Зеленодольск шәһ.) Жибәрү пункты: Казан (Төньяк вокзал) Вақыты: 8.15, 12.00, 16.00
16	№ 554 "Зеленодольск - Бишнә - Казан"	Жибәрү пункты: Зеленодольск (колхоз базары) Вақыты: 6.00 Жибәрү пункты: Бишнә Вақыты: 7.20, 12.00, 15.45 Жибәрү пункты: Казан (Төньяк вокзал) Вақыты: 10.05, 14.10, 17.30 Жибәрү пункты: Мемдәл Вақыты: 18.45 (Зеленодольск) Жибәрү пункты: Күлбаш Вақыты: 18.55 (Зеленодольск)
17	"Зеленодольск- Соль-Илецк"	Даими рейслар жәй көне генә башкарыла Атна саен "Мирный" автовокзалыннан китә.

Маршрутлы транспорт хәрәкәте параметрларын анализлау ЗМР территориясендә маршрут пассажир транспорты эшендәге житешсезлекләр булмау, хәрәкәтчән составның хәрәкәт интерваллары пассажирлар агымы күләмен канәгәтләндерә.

6.3 Транспорт чараларын вакытлыча туктатып тору һәм тукталыш урыннарын урнаштыру параметрларына анализ

Хәзерге вакытта Зеленодольск шәһәренең төп урамнары: Паратск, Гоголь, Татарстан, Ленин, Октябрь, Жуковский, Белинский, Вокзал алды яны, Яңа

төзелеш, Озерная, Башкала, Королев, Гайдар, Карл Маркс урамнары буйлап парковка пространствосы житмәү күзәтелә. Әлеге урамнар тирәсендә парковка пространствосын ике тапкыр арттыру тәкъдим ителә.

Гамәлдәге төзелештә парковкалар проблемасы аеруча кискен тора, массакуләм булу объектларында, шуңа күрә транспорт күп күп йөри торган яңа объектларны проектлаганда шәһәр төзелешен проектлау нормативлары нигезендә машина кую урыннарының норматив санын күздә тоту зарур. Зеленодольск шәһәренең урам-юл челтәрләрен тикшерү нәтижәләре буенча урыннарда машина кую урыннары житәрлек булмау проблемалары , 26 нчы таблицада санап үтелгән урыннарда билгеләп үтелде.

26 нчы таблица - ТЧ вақытлыча туктап тору һәм тукталыш урыннарын тикшерү нәтижәләре

Урнашу урыны	Өстәмә таләп ителгән машина-урын саны, берәм.
Серго исемендәге "Позис" заводы буйлап	40
Волжск һәм Вокзал алды яны урамындагы сәнәгать зонасы буйлап	30
Волжск урамындагы Краснозаринск станциясе янында	30
Шәһәр пляжы янында	50
«Маяк» укыту-спорт базасында	50
Хастаханә биналары алдында (Гоголь ур.).	40
2 нче балалар поликлиникасы һәм 3 нче шәһәр поликлиникасы янында Королев урамы буйлап	30
Барлығы	270

ЗМР ның башка торак пунктларында парковкалар кытлыгы ачыкланмаган.

Исәп-хисап срогына парковка урыннары кытлыгын киметү, урамнан тыш парковкалар төзү, шул исәптән Зеленодольск шәһәрәндә машина кую урыннары системасын үстерү чараларын күрү аеруча актуаль.

ЗМР территориясендә булган парковка пространствосын үстергәндә урам-юл йөрү өлешендә ачык булган саклау парковкаларын оештыру(шул исәптән машина йөртү өлешен киңәйтү юлы белән), ябык типтагы яссы урам парковкаларын төзү, күпъяруслы паркинглар урнаштыру күздә тотыла. Тукталыштагы парковкалары шулай ук төрле масштабта һәм тормышка ашыруда булырга мөмкин. Мондый парковкалар зур булмаган яссы парковкалар рәвешендә дә, күп катлы паркинглар рәвешендә дә оештырылырга мөмкин.

Шәһәр территориясендә парковка урыннарын арттыруны хосусый инвестицияләргә жәлеп итеп, шул исәптән дәүләт-хосусый партнерлык проектларын гамәлгә ашыру нигезендә гамәлгә ашыру максатка ярашлы булып.

Автомобильләргә кыска вақытлы саклау өчен газоннарны рөхсәтсез куллануны булдырмау өчен, махсус билгеләнгән урыннарда экологик парковкалардан (экопарковкалардан) файдалану перспективалы, алар – газон чирәмә белән чәчелгән һәм газон рәшәткәсә белән ныгытылган

автотранспорт чаралары кую өчен территорияләр, үсемлекләрнең тамыр системасына автомобиль шиналары зыян китерми, участокның эстетик төрен саклап кала

Парковкалар пространствосын тикшерү буенча мәгълүмат, шулай ук 5.4 бүлекчәдә бирелгән.

7 Пассажи́р һәм йөк ташу агымнарына анализ

7.1 Пассажи́рлар агымын бәяләү

Пассажи́рлар агымын тикшерү халыкның эре шәһәрләргә (Зеленодольск, Волжск, Казан) миграциясен күрсәтте. Бу ЗМР предприятиеләрендә эш урыннары кытлыгы һәм хезмәт хакы түбән булу белән аңлатыла. Көн саен эшкә һәм кире күбесенчә Казан шәһәренен башкала агломерациясе үзәгенә 15,0 меңгә якын кеше килә. Шул ук вакытта күрше төбәкләрдән ЗМРга көн саен 5 мең хезмәткәр килә. Район территориясендә Зеленодольск шәһәрендә һәм югарыда аталган алга киткән авыл жирлекләрендә ЗМР башка жирлекләрдә яшәүчеләр өчен хезмәт шартлары уңайлырак булуга бәйле жирлекара хезмәт миграциясе бар.

Пассажи́рлар ташуны гамәлгә ашыру өчен ТЧ кулланыла торган тип һәм маркалар, шулай ук пассажи́рлар ташу маршрутларында пассажи́рлар агымы мәгълүматлары 27 нче таблицада күрсәтелгән.

Гомумән алганда, узган еллар белән чагыштырганда, жәмәгать транспортында пассажи́рлар агымының уңай динамикасы күзәтелә, «Сады», Казан - Яңа Тура маршрутларынан тыш. Мондый күрсәткечләр халыкка жәмәгать автомобиль транспортында пассажи́рлар йөртүнең ихтыяжы һәм күрсәтелә торган хезмәтләрнең канәгәтләнәрлек сыйфаты турында сөйли.

27 нче таблица7 - Пассажир автомобиль транспорты хэрэктэе маршрутларында пассажирлар агымы буенча белешмэлэр

№ маршрут	Маршрут исеме	ТЧ тибы	Автобус маркасы	Чыгарылган елы	Пассажир агымы, мең пасс.				
					2013 ел	2014 ел	2015 ел	2016 ел	2017 ел
1	Колхоз базары - Яна урам	Урта сыйдырышлы	ПАЗ 320402-03	2011	424,4	433,8	409,5	391,4	432,7
			ПАЗ 32054	2016					
2	Колхоз базары - Төзүчелэр Проспекты	Күп кеше сыйдырышлы	НефАЗ 5299-30-51	2014	2715,1	2 734,4	2 730,9	3 099,9	3 276,5
			НефАЗ 5299-30-32	2012					
4	Механика көллияте - Автовокзал - ЭССЕН	Аз кеше сыйдырышлы	Ивеко 2227ut	2010	376,4	387,3	403,2	509,1	628,4
			И веко 2227ut	2011					
			Ивеко 2227us	2013					
6	Механика көллияте - Автовокзал - Дулкын мкр.	кече, урта сыйдырышлы	Ивеко 2227us	2013	1 003,5	1 073,4	1 076,2	1 106,6	1 178,4
			Ивеко 2227ut	2011					
			ПАЗ 32054	2017					
			ПАЗ 32054	2014					
			ПАЗ 32054	2016					
Бақчалар	Октябрьның 70 еллыгы	урта, зур сыйдырышлы	НефАЗ 5299-30-51	2014	7,3	21,2	9,4	13,0	11,2
			НефАЗ 5299-20-32	2010					
			ПАЗ 320302-08	2014					
			ПАЗ 320402-03	2011					
104	Казан - Зеленодольск	Күп кеше сыйдырышлы	Hyundai universe	2012	2 140,9	2 118,1	2 080,7	2 244,2	2 399,6
			НефАЗ 5299-11-31	2015					
			НефАЗ 5299-11-32	2012					

№ маршрут	Маршрут исеме	ТЧ тибы	Автобус маркасы	Чыгарылган елы	Пассажир агымы, мең пасс.				
					2013 ел	2014 ел	2015 ел	2016 ел	2017 ел
110	Васильево - Осиново - Казан	кече, урта сыйдырышлы	ПАЗ 320302-08	2014	387,4	392,1	406,1	449,9	492,1
			ПАЗ 32054	2014					
			ПАЗ 4234-05	2016					
117	Казан - Яңа Тура	Күп кеше сыйдырышлы	НефАЗ 5299-20-32	2010	0,0	0,0	113,2	253,9	187,9
			НефАЗ 5299-30-32	2012					
			НефАЗ 5299-30-51	2014					
402	Зеленодольск - Васильево	урта сыйдырышлы	ПАЗ 320302-08	2014	662,6	651,6	583,1	547,0	554,7
			ПАЗ 320402-03	2010					
			ПАЗ 320402-03	2011					
			ПАЗ 320402-03	2012					
			ПАЗ 32054	2014					
			ПАЗ 4234-05	2013					
405	Зеленодольск - Уразла	зур сыйдырышлы	Higer KL6109GH	2012	44,2	40,5	42,8	49,0	53,8
			НефАЗ 5299-30-51	2014					
1	Т/ю Вокзалы (Васильево штп) - Ветераннар йорты - Т/ю вокзалы (Васильево штп)	Урта сыйдырышлы	ПАЗ 320402-03	2011	209,8	189,7	227,8	272,0	313,4
			ПАЗ 32054	2016					
			ПАЗ 320302-08	2014					
2	Т/ю Вокзалы (Васильево штп) - Сосновый бор мкр. - Т/ю Вокзал (Васильево штп)	Урта сыйдырышлы	ПАЗ 320402-03	2011	101,7	103,5	110,9	123,2	143,7
			ПАЗ 32054	2016					
			ПАЗ 320302-08	2014					

Перспективага халыкның пассажирлар әйләнеше һәм транспорт хәрәкәте үсешенең төп факторлары булып халыкның эшлекле активлығын һәм санын арттыруга, ТР ЗМР физик һәм юридик затларның реаль керемнәре үсешенә ирешү тора.

7.2 Йөк транспорты хәрәкәте параметрларын бәяләү

Йөк агымнарын анализлау өчен әлеге эштә хәрәкәт ешлығының һәм төп транспорт үзәкләрендә транспорт агымы составының табигый үлчәмнәре нәтижәләре башлангыч мәғлүматлар булып тора. Йөк транспортының хәрәкәт параметрларын бәяләү нәтижәләре 28 нче таблицада күрсәтелгән. 28 нче таблица - Йөк транспорты хәрәкәте параметрларын бәяләү нәтижәләре

Үлчәү ноктасы	Кече йөк транспортының интенсивлыгы	Урта йөк транспортының интенсивлыгы	Зур йөк транспортының интенсивлыгы
№1	16	12	16
№2	20	0	4
№3	32	4	0
№4	4	4	16
№5	4	4	16
№6	16	8	0
№7	4	28	8
№8	4	4	0
№9	4	40	4
№10	0	0	0
№11	104	28	112
№12	0	16	108
№13	4	0	44
№14	4	0	0
№15	12	4	0

Йөк ташу турындагы мәғлүматлардан чыгып, зур йөк транспорты Зеленодольск шәһәренең магистраль урамнары буенча узуы, уртача йөк транспорты шәһәрнең урам-юл челтәрендә булуы, әмма аз күләмдә булуы турында нәтижә ясарга була. Урамнарда кече йөк транспорты өлеше зур түгел, әмма ул шәһәрнең сәүдә һәм сәнәгатен уңай үстерү өчен кирәк.

Зеленодольскида Волжск ур., Ленин ур., Октябрь ур., Йошкар-Ола ур., Башкала ур., яки Волжск ур., Яңа төзелеш ур., Озерная ур., Башкала ур. буенча «Волжск - Казан» туры һәм кирегә таба көн саен иртэнге пик-сәгатътә Волжскига таба 600 берәмлеккә якин транзит транспорт һәм Казанга таба 900 берәмлеккә якин транзит транспорт уза. Яңа төзелеш һәм Озерная урамындагы тимер юл аша күпер авария хәлендә. Аны япканда ремонт вакытында Йошкар-Ола, Октябрь, Чапаев урамнары, Башкала урамынан борылышлар артык тулы булачак.

Зеленодольск шәһәрндә Идел аша күпер булмау районның торак пунктлары арасында пассажирлар һәм йөк алмашу вакытын арттыра, транзит транспорт шәһәр урамнары буйлап йөрергә мәжбүр була.

Тулаем алганда, ТР ЗМР территориясе аша йөкләрне транзит транспортлауны оештыруның гамәлдәге схемасы йөк автомобильләренең шактый интенсив хәрәкәтенә китерә, шул исәптән тәүлекнең иң киеренке чорында да. Бу УДС һәм БДД йөкләнеше дәрәжәсендә тискәре чагылыш таба. Торак пунктларның урам челтәрләре буенча еш кына барлык төр автотранспорт агымнары уза.

ТР ЗМР территориясендә йөк логистикасы системасын формалаштыруга төрле факторлар йогынты ясый: транзит йөкләр агымнары булу һәм юнәлешләре, йөк барлыкка китерүче һәм йөк йотучы пунктларның эш режимы, операторлар, йөкләр типлары, йөртүчеләрнең эш режимы, заказчылар каршында йөк ташучыларның йөкләмәләре һәм башкалар. Бу параметрларны өйрәнү йөкләрне иң акланган маршрутлар, йөкләрне илтүнең давамлылыгы һәм вакыты буенча ташуның төрле вариантларын оптимальләштерергә мөмкинлек бирә. Стратегиянең игътибар үзәгендә әлеге эшчәнлек нәтижәсе буларак эшләнгән, алар үзәндә төрле чаралар комплексы булган. ТР ЗМР өчен иң перспективалы юнәлешләр арасында түбәндәге чишелешләр аерылып тора:

1. УДС йөк транспорты хәрәкәтен тыюларның/чикләүләрнең оптималь системасын эшләү һәм контрольдә тоту
2. Йөк автомобильләре өчен оештырылган стоянкаларны рациональләштерү һәм урнаштыру.
3. Яңа әйләнәп узу юллары төзү.
4. Йөкләрне ташу операторлары белән йөк агымнарының маршруты һәм китерү вакыты белән идарә итү.
5. Йөкләрне берләштерү үзәкләрен төзү.

Йөк автомобильләре транспортының махсулаштырылган юлларны һәм йөк агымнарын үткәрү өчен магистральләр оештыруны жайга салу зарур.

Әлеге юнәлештәге эшләрнең аерым перспективалы чишелешләре ТР ТПС, ТР ЗМР ТПС, ЗМР шәһәр һәм авыл жирлекләренең Генераль планнарына салынган. Тышкы автомобиль юлларының перспектив челтәре киләчәктә ЗМР торак пунктларынан транспортның транзит йөк хәрәкәтен чыгару бурычын хәл итәргә, торак пунктлар территориясендә дә, күрше муниципаль

районнар территориясендә дә тотрыклы транспорт элемтэләрен тәэмин итәргә, иң күп йөкләнешле юнәлешләр арасында элемтә урнаштырырга тиеш. Йөк консолидациясе үзәкләрен булдыруны шәһәрнең иң эре сәнәгать предприятиеләре базасында карарга кирәк. ЗМР территориясендә йөк автотранспорты өчен стоянкалар урнаштыру йөк автотранспорт чараларының транзит хәрәкәте юлында максатка ярашлы.

"Көнбатыш-Көнчыгыш" һәм "Төньяк-Көнъяк" коридорлары буенча халыкара йөк агымнарына хезмәт күрсәтү максатыннан Свияжск тимер юл станциясе районында регионара йөк агымнары урнашкан Свияжск төбәкара мультимодаль логистика үзәге урнашкан.

Свияжск төбәкара мультимодаль логистик үзәге логистика технологиясе нигезендә транспортның төрле төрләрен билгеләү буенча кабул итүне, вакытлыча саклауны, эшкәртүне, бүлүне, документларны рәсмиләштерүне һәм йөкләрне жибәрүне оештыру, "Көнбатыш-Көнчыгыш" һәм "Төньяк-Көнъяк" коридорлары буенча халыкара йөк агымнарына хезмәт күрсәтү өчен билгеләнгән.

Үзәк составына складлар һәм контейнер майданчыклары булган тимер юл-автомобиль терминалы; су-автомобиль терминалы, складлары, контейнерлар һәм генераль йөкләр өчен майданчыклары булган елга порты; административ һәм хезмәт биналары; тимер юл һәм автомобиль юллары; төяү-бушату майданчыклары; инженер-технологик коммуникацияләр; сервис объектлары керә.

Проект транспорт һәм товар үткәргеч инфраструктураны үстерүгә комплекслы якин килүне тәэмин итә, бигрәк тә "Көнбатыш Европа - Көнбатыш Кытай" халыкара транспорт коридорын төзү кысаларында, ул шулай ук Татарстан Республикасы территориясе аша узачак.

Логистик үзәкне урнаштыру КарамалыГау, Зеленодольск шәһәре һәм якин-тирә торак пунктларда яшәүчеләрнең хезмәт кушымталары урыны белән тәэмин итәргә мөмкинлек бирә. Күрше республикалардан - Чуваш Республикасы, Марий-Эл Республикасы - хезмәт миграциясе күләме артачак. «Әйшә» АЖ А трассасы буенча юл читендә минилогистик үзәккә борылганда йөк автомобильләренең 295 стихияле стоянкасы бар. Низаглы һәм авария куркынычы булган хәлләр барлыкка килә, юлның үткәру мөмкинлеге кими.

Транзит һәм жирле транспорт агымнары 1Р 175 «Йошкар-Ола – Зеленодольск» әйләнәп узу юлында иртәнге пик-сәгатькә М-7 таба 700 берәмлек транспорт, һәм Йошкар Олы-Олага - 600 берәмлек транспорт тәшкил итә. Агымның 40% ы эре габаритлы йөк транспортын тәшкил итә (ЮХИДИ постын әйләнәп уза һәм М-7 федераль трассасында үлчәү контроле). III категория юлының 2 полосасы бар, торак пунктлар буйлап яктыртылмый, йөртүчеләр тарафыннан тизлек режимын арттыруны контрольдә тоту системалары юк, бу авария очраклары барлыкка килү һәм жәяүлеләрне таптау куркынычына китерә.

Сумка елгасы аша күпер районында А295 трассасында жиһазландырылган чишмә урнашкан. Машина йөртүчеләр, потенциал куркыныч вазгыять тудырып, юл читендә автомобильләрэн калдыралар, юлның бу участогында үтеп китү мөмкинлеге кими.

А295 трассасыннан Васильево шәһәр тибындагы поселокка юл III категорияле, 2 полосалы, торак пунктлар буйлап яктыртылмый, йөртүчеләрнең тизлек режимын арттыруын контрольдә тоту системалары юк, югары интенсивлык (иртэнге-пик вакытта 150 машина) аеруча жәйге вакыт чорында (пик чорда 350 машина), бу һәлакәтле хәлләр килеп чыгуны һәм жәяүлеләрне бәрдерү куркынычына китерә.

Исаково борылышынан алып Чуаш республикасы чигенә кадәр М7 трассасы 2 полосалы, торак пунктлар буйлап бөтен жирдә дә яктыртылмый, машина йөртүчеләр тарафыннан тизлек режимын арттыруны контрольдә тоту системалары юк, бу һәлакәтле хәлләр килеп чыгуны һәм жәяүлеләрне бәрдерү куркынычына китерә.

Залесная урамы борылышында - Осиново урамы - Осиново АЖ ягына таба пик сәгатъләрендә транспорт тоткарлыклары була.

Осиново АЖ- Казан әйләнәп уза торган юл III категорияле , 2 полосалы, торак пунктлар буйлап яктыртылмый, машина йөртүчеләр тарафыннан тизлек режимын арттыруны контрольдә тоту системалары юк, бу һәлакәт очраклары килеп чыгуны һәм жәяүлеләрне таптау куркынычына китерә.

Карамалы Тау юлындагы борылыш М7 автоюлыннан борылыш. М7 буенча чишелеш астында берьяклы хәрәкәт, чөнки бер ягы транспорт өчен ябык. Тәүлекнең караңгы вакытында бу машина йөртүчеләрнең ориентирын боза. Юл-транспорт һәлакәте килеп чыгу куркынычы туа.

Исаково - Карамалы Тау юлы III категорияле , 2 полосалы, торак пунктлар буйлап яктыртылмый, машина йөртүчеләр тарафыннан тизлек режимын арттыруны контрольдә тоту системалары юк, бу авария хәлләре килеп чыгуга һәм жәяүлеләрне таптату куркынычына китерә.

Куркыныч юл чаты (Зөя утрау-шәһәрчегенә борылыш) Исаково - Карамалы Тау юллары. Исаково - Карамалы Тау юлын кисеп чыгу өчен куркыныч маневр ясарга кирәк.

8 Юл хәрәкәте шартларын анализлау, кисешкән урыннарның һәм светофор көйләнеше юллар кушылган урыннарның йөкләнеше турындагы мәгълүматларны да кертеп

ТР ЗМР территориясендә юл хәрәкәтенең гамәлдәге шартлары тулаем алганда КСОДДның алдагы бүлекләрендә тасвирланган аерым проблемалы участоклар белән канәгатьләнәрлек булуы белән характерлана.

Автотранспорт агымнарының төп өлеше ЗМР халкының 60%ы яши торган Зеленодольск шәһәре территориясе буйлап уза. Шулай ук район территориясе буйлап узучы федераль әһәмияттәге автомобиль юллары участоклары да иң күп йөкләнеше хәрәкәткә керә.

Зеленодольск шәһәрендә транспорт хәрәкәте шартлары турында уртача статистик мәгълүматларны «Яндекс-Пробки» үзәгенәң аналитик тикшерүен күрсәтә, ул ТЧ урнаштырылган телематик жиһазлардан кәргән мәгълүмати белешмәләргә нигезләнгән. Әлеге мәгълүматларның мөһим өстенлеге тикшерелә торган территорияне тулысынча урап алу һәм вакытка һәм юл координаталарына төгәл бәйләлектән, шулай ук хәрәкәт башланган вакыттан алып автомобиль хәрәкәте маршрутлары буенча өзеклекләр булмаудан гыйбарәт. 48 нче рәсемдә Зеленодольск шәһәре УДС хәрәкәтенәң йөкләнеш дәрәжәсе статистикасы күрсәтелгән - яшел төс - хәрәкәт кыен түгел, сары төс - хәрәкәтнең аз гына кыенлыклары бар.

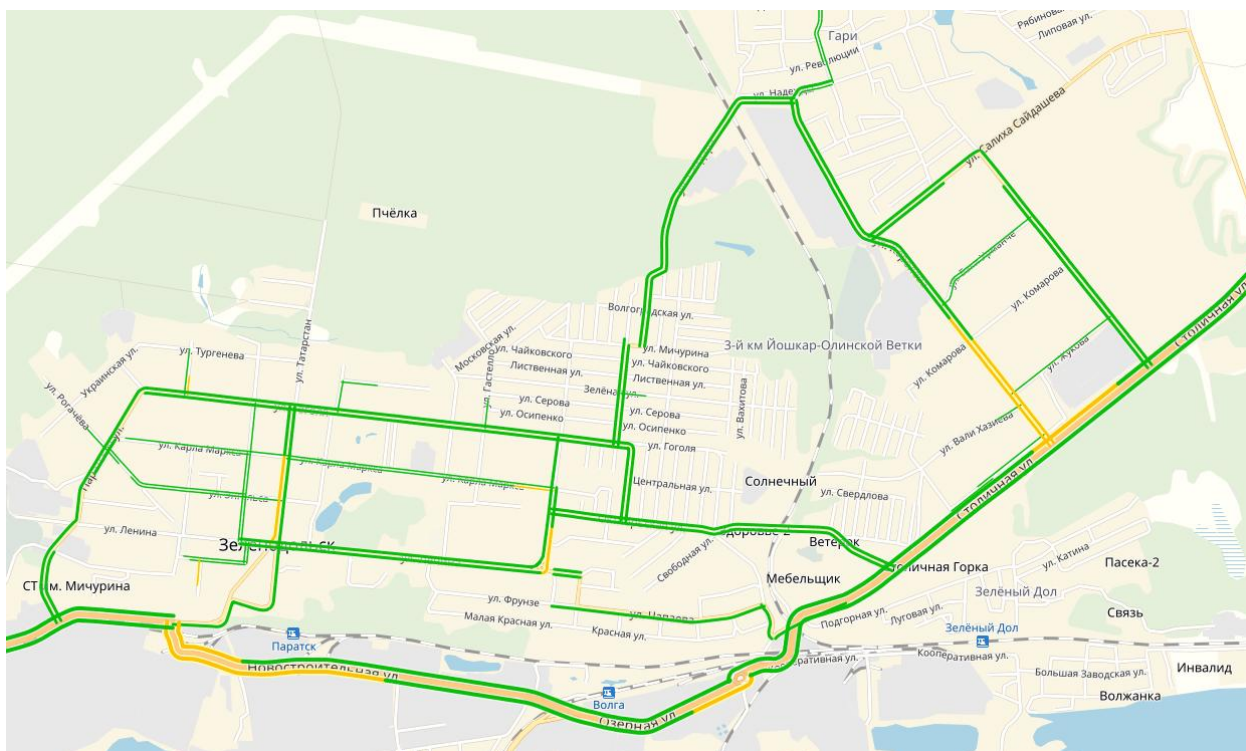

48 нче рәсем - «Яндекс-Пробки» (гадәти көн, эш вакыты) мәгълүматлары буенча, Зеленодольск шәһәре урам-юл челтәренәң хәрәкәт йөкләнеше статистикасы

Транспорт агымнары хэрэкәте, кагыйдә буларак, житди кыенлыкларсыз уза, тәүлекнең пик чоры һәм Идел елгасы белән аерылган ЗМР өлешләренең транспорт элементәсе булмаудан тыш. Зеленодольск шәһәрен һәм Карамалы Тау шәһәрен тоташтыру өчен хәзерге вакытта М-7 юлы буенча күпер кулланыла, һәм мөмкин булган 4 километр урынына 60-70км юл үтәргә кирәк.

. Васильево штп, Карамалы Тау штп, ЗМР авыл жирлекләрендә, гомумән алганда, транспорт агымнары хэрэкәте шартларының якындагы «картинасы» күзәтелә.

Зеленодольск шәһәренең урам-юл челтәрендә светофор объектлары Гоголь һәм Татарстан; Ленин һәм Татарстан; Октябрь һәм Иван Заикин; Гоголь һәм Иван Заикин; Белинский һәм Мичурина; Башкала һәм Йошкар-Ола; Башкала һәм Королев; Комаров һәм Королев урамнары кушылган жирдә урнаштырылган. Светофор белән көйләнелгән урамнарда автомобильләр агымының параметрлары 29 нчы таблицада китерелгән.

29 нчы таблица - Светофор белән көйләнелгән урамнар характеристикасы

№	Урам/юл атамасы	Интенсивлык, берәм./сәг. кит.	Юлның үткәрү сәләте, берәм./сәг. кит.	Транспорт агымының тыгызлыгы, берәм.кит.	Йөкләнеш коэффициенты
1	Ленин	1284	1600	35	0,80
2	Татарстан	1240	1600	31	0,78
3	Башкала	1716	2200	41	0,78
4	Королев	928	1400	22	0,66
5	Заикин	1128	2200	32	0,51
6	Октябрь	1068	2200	30	0,49
7	Гоголь	1360	1600	33	0,85
8	Белинский	1184	1600	30	0,74

ТР ЗМР урам-юл челтәре объектларында светофор белән көйләнүне үстерү буенча тәкъдимнәр эшнең икенче этабы буенча хисапта китерелгән.

9 Юл-транспорт һәлакәтләренең килеп чыгу сәбәпләрен һәм шартларын анализлау

ТР буенча Эчке эшләр министрлыгының ЮХИДИ бүлекчәсе тарафыннан бирелгән юл-транспорт һәлакәтләре һәм алардан килгән зыяннарның

авырлыгы буенча статистик мәгълүматлар БДД белән тәэмин ителеш дәрәжәсен бәялүгә нигез булды. 2012-2017 еллар аралыгында юл-транспорт һәлакәтләре мәгълүматлары жыелды, төркемләнде, системалаштырылды һәм анализланды, ягъни тикшерелә торган юл-транспорт һәлакәтен формалаштырганда 6 ел тәшкил иткән беренчел мәгълүматлар жыю чоры файдаланылды. Әлеге сайлап алу юл йөрү кагыйдәләренә торышы һәм юл-транспорт һәлакәтләренә килеп чыгу сәбәпләренә бәтереп нәтижәләренә авырлыгы турында нәтижә ясарга мөмкинлек бирә.

Юл-транспорт һәлакәте һәм аның нәтижәләре буенча статистик мәгълүматлар 2012 елдан 2017 елга кадәр чорда 49 нчы рәсемдә күрсәтелгән.

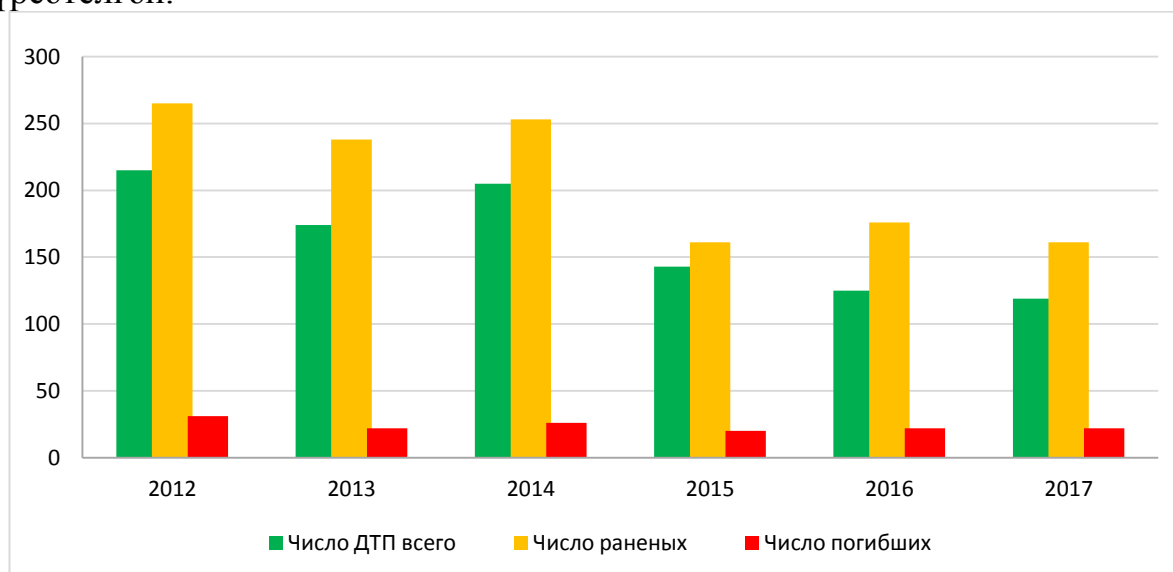

49 нчы рәсем - 2012-2017 елларда ТР ЗМР территориясендә теркәлгән һәм яраланган юл-транспорт һәлакәтләре динамикасы.

50 нче рәсемдә 2013-2017 елларда ЗМР территориясендә авария куркынычы динамикасы күрсәтелгән.

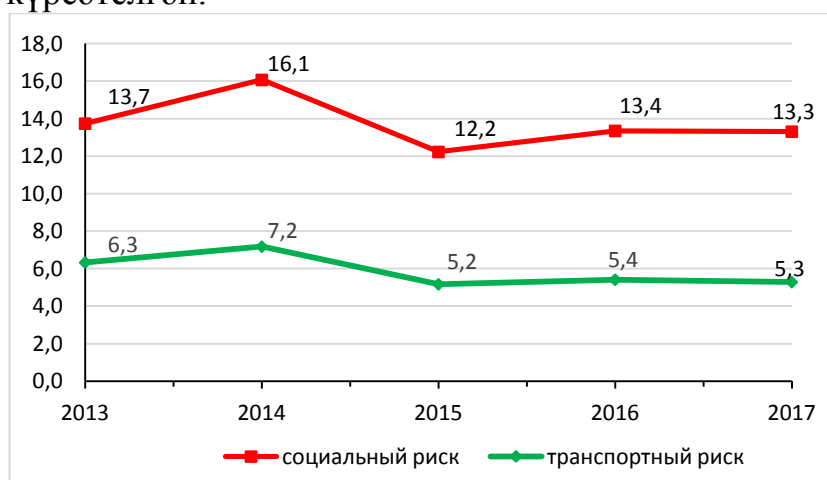

50 нче рәсем - 2013-2017 елларда ЗМР территориясендә авария куркынычы динамикасы.

ТР ЗМР территориясендә теркәлгән автотранспорт саны буенча мәгълүматлар 51 нче рәсемдә һәм 30 нчы таблицада китерелгән.

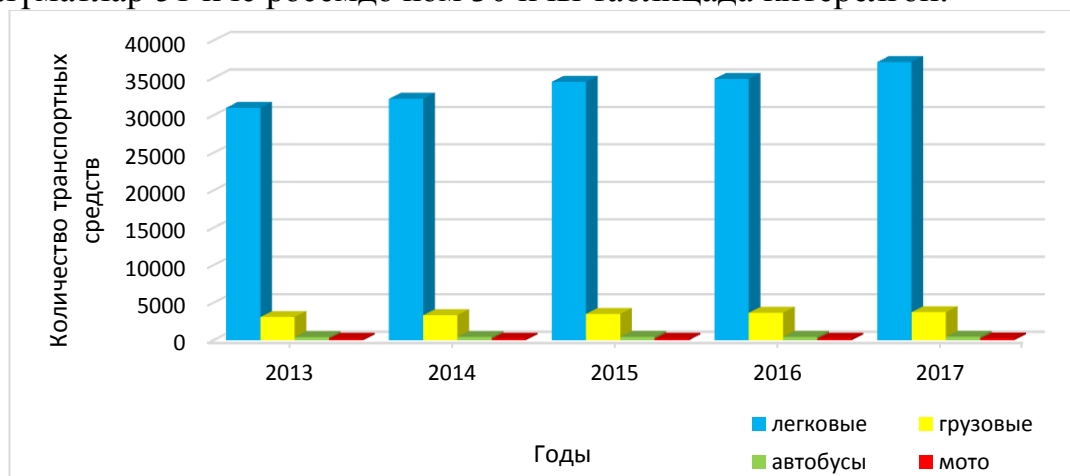

51 нче рәсем - ТР ЗМР ТЧ саны буенча белешмәләр

30 нчы таблица - Категориялар буенча ТР ЗМРда теркәлгән ТЧ саны

ТЧ тибы	Еллар				
	2013	2014	2015	2016	2017
Жиңел	31014	32234	34493	34886	37139
йөк машиналары	3105	3339	3517	3678	3754
автобуслар	429	441	453	463	470
мото	207	211	213	216	248

Халыкны автомобильләштерү дәрәжәсе арту тенденциясе күзәтелә. 2017 ел торышы буенча Татарстан Республикасы ЗМРда автомобильләштерү дәрәжәсе 1 мең кешега 225 берәмлек ТЧ тәшкил итә. Соңгы елларда автопарк саны арту УДС юл хәрәкәте шартлары характеристикаларының сизелерлек үзгәрүенә һәм катлаулануына китерде, бу авария куркынычын арттыра Юл-транспорт һәлакәтләренен төрләре буенча таралуы турындагы мәгълүматлар 31 нче таблицада китерелгән.

31 нче таблица - Юл-транспорт һәлакәтен төрләре буенча бүлү

Төрле төрдәге юл-транспорт һәлакәтләре саны	2012	2013	2014	2015	2016	2017	Тенденция	2017 елда барлык юл-транспорт һәлакәтләренен%ы
Бәрелеш	87	54	94	51	60	51	-0,06	42,9
Жәяүлене таптату	89	63	62	63	43	42	-0,10	35,3
Каплану	8	25	20	12	8	9	-0,10	7,6
Велосипедчыны бәрдерү	5	5	2	5	1	5	-0,27	4,2
Каршыга чыгу	19	13	15	6	11	10	-0,30	8,4

Басып торган ТЧ бәрелү	7	9	3	3	2	2	-0,53	1,7
Поезд белән бәрелешү	0	0	0	2	0	0	0,30	0,0
Пассажир елылып төшү	0	2	2	0	0	0	-0,75	0,0
Юл-транспорт һәләкәтенең башка төре	0	3	7	1	0	0	-0,19	0,0
Юл-транспорт һәләкәте	215	174	205	143	125	119	-0,04	

ТР ЗМР территориясендә юл-транспорт һәләкәтенең төп сәбәпләре буенча мәгълүматлар 32 нче таблицادا китерелгән.

32 нче таблица - ТР ЗМР территориясендә юл-транспорт һәләкәтенең төп сәбәпләре

Тән жәрәхәтләре булган юл-транспорт һәләкәтенең төп сәбәпләре				
Юл-транспорт һәләкәтенең сәбәпләре	2016 ел		2017 ел	
	Юл-транспорт һәләкәте-Үлгән-Жәрәхәтләнгән (юл-транспорт һәләкәтләренең гомуми саныннан %)	Хокук бозучылар ачыкланган (юл-транспорт һәләкәтләренең гомуми санының%))	Юл-транспорт һәләкәте-Үлгән-Жәрәхәтләнгән (юл-транспорт һәләкәтләренең гомуми саныннан %)	Хокук бозучылар ачыкланган (юл-транспорт һәләкәтләренең гомуми санының%))
Тизлекне арттыру	33-6-56 (26,4%)	170335 (87,6%)	29-7-33 (22,6%)	167845 (86,6%)
Узып китү(обгон)	17-2-35 (13,6%)	361 (0,18%)	8-1-13 (7,54%)	362 (0,18%)
Аек булмаган хәлдә идарә итү	21-9-27 (16,8%)	423 (0,21%)	16-2-30 (13,4%)	371 (0,19%)
Жәяүлеләр тарафыннан юл йөрү кагыйдәсен бозу	23-2-21 (18,4%)	2013 (1,03%)	32-7-26 (26,8%)	2092 (1,08%)
Юл чатын узу һәм маневрлау	15-0-21 (12,0%)	3487 (1,79%)	10-0-14 (9,43%)	3253 (1,67%)
Тех. төзек булмау	0-0-0 (0,0%)	1791 (0,92%)	1-0-1 (0,94%)	2570 (1,32%)
Башка	16-3-16 (12,8%)	15934 (8,19%)	23-5-44 (17,9%)	17153 (8,85%)
Барлығы	125-22-176 (100,0%)	194344 (100,0%)	119-22-161 (100,0%)	193646 (100,0%)
Матди зыян салынган юл-транспорт һәләкәтенең төп сәбәпләре				
Юл-транспорт һәләкәтенең сәбәпләре	2016 ел		2017 ел	
	Юл-транспорт һәләкәте (юл-транспорт һәләкәтләренең	Хокук бозучылар ачыкланган (юл-транспорт	Юл-транспорт һәләкәте (юл-транспорт	Хокук бозучылар ачыкланган (юл-транспорт

	гомуми санының%)	һәләкәтләренәң гомуми санының%)	гомуми санының%)	һәләкәтләренәң гомуми санының%)
Тизлекне арттыру	1360 (39,8%)	170335 (87,6%)	1223 (38,6%)	167845 (86,6%)
Узып китү(обгон)	102 (2,98%)	361 (0,18%)	95 (3,00%)	362 (0,18%)
Аек булмаган хәлдә идарә итү	61 (1,78%)	423 (0,21%)	56 (1,76%)	371 (0,19%)
бозу Жәяүлеләр тарафыннан юл йөрү кагыйдәләрен бозу	0 (0,0%)	2013 (1,03%)	0 (0,0%)	2092 (1,08%)
Юл чатын узу һәм маневрлау	1114 (32,6%)	3487 (1,79%)	951 (30,0%)	3253 (1,67%)
Тех. төзек булмау	0 (0,0%)	1791 (0,92%)	0 (0,0%)	2570 (1,32%)
Башка	780 (22,8%)	15934 (8,19%)	840 (26,5%)	17153 (8,85%)
Барлығы	3417 (100,0%)	194344 (100,0%)	3165 (100,0%)	193646 (100,0%)

Юл-транспорт һәләкәтләре санын ел саен бүлү үзгәрешсез кала бирә. Авариянең төп сәбәбе - машина йөртүчеләрнең һәм жәяүлеләрнең юл йөрү кагыйдәләрен аңлы рәвештә санга сукмауда чагыла торган түбән дисциплинасы. Шуның белән беррәттән, ЗМР территориясендә юл-транспорт һәләкәте буенча статистик мәгълүматларга анализ 2017 елда юл-транспорт һәләкәтләренәң төп сәбәпләре түбәндәгеләр булуы турында нәтижә ясарга мөмкинлек бирә:

- хәрәкәтнең конкрет шартларына тизлекнең туры килмәве;
- жәяүлеләрнең юл йөрү кагыйдәсен бозуы;
- ТЧ исерек хәлдә идарә итү;
- узып китү, юл чатларын узу һәм маневрлау кагыйдәләрен бозу.

Юл-транспорт һәләкәтләре ТР ЗМР территориясендә тигез таралмаган булуы белән характерлана.

2017 елда Зеленодольск шәһәренең һәм ЗМР урам-юл челтәрендә 119 исәпкә алынган юл-транспорт һәләкәте теркәлгән, аларда 22 кеше үлгән һәм 161 кеше төрле дәрәжәдәге жәрәхәтләнгән. Шәһәр чигендә 30 исәпкә алынган юл-транспорт һәләкәте булган. Жәяүлеләр кичүендә 11 юл-транспорт һәләкәте булган, аларда 11 кеше төрле авырлыктагы жәрәхәтләр алган.

ТР ЗМР урамнары һәм юллары буенча юл-транспорт һәләкәтләрен бүлү турында мәгълүматлар 33 нче таблицада китерелгән.

33 нче таблица - ТР ЗМР урамнары һәм юлларында юл-транспорт һәләкәтләрен бүлү

№ т/б	2016		2017	
	Шәһәр һәм район юллары һәм урамнары исемнәре	Юл-транспорт һәләкәте-Үлгән-Жәрәхәтләнгән	Шәһәр һәм район юллары һәм урамнары исемнәре	Юл-транспорт һәләкәте-Үлгән-Жәрәхәтләнгән
1	Йошкар-Ола-Зеленодольск М-7 кадәр а/ю	19-2-31	Мәскәү-Өфе а/ю	19-7-19
2	Мәскәү-Өфе а/ю	17-4-26	Йошкар-Ола-Зеленодольск М-7 кадәр а/ю	18-2-20
3	Башкала ур.	9-2-9	Карамалы Тау штп Васильево	10-1-13
4	Сафоново-Помары а/ю	8-6-24	Түбән Новгород-Казан-Күлбаш а/ю	7-2-16
5	Карамалы Тау штп Васильево	7-1-8	Сафоново-Помары а/ю	7-2-14
6	Түбән Новгород-Казан-Күлбаш а/ю	6-0-15	Карамалы Тау п.	5-1-5
7	Гоголь ур.	6-0-8	Королев ур.	5-0-10
8	Осиново п.	4-1-3	Ленин ур.,	5-0-5
9	Норлат п.	3-2-3	Норлат-Акъегет	4-3-10
10	Свияжск(Зөя) ст.-Норлат а/ю	3-0-5	Гоголь ур.	4-0-5
11	Рогачев ур.	3-0-4	Башкала ур.	3-0-4
12	Ремплер ав.	3-0-3	Осиново п.	3-0-3
13	Королев ур.	2-1-1	Төзүчеләр проспекты	3-0-3
14	Октябрь ш.	2-1-1	Свияжск(Зөя) ст.-Норлат а/ю	2-1-2
15	Воронино авылы	2-1-1	Октябрь ур.	2-0-4
16	Ленин ур.,	2-0-2	Заикин ур.	2-0-2
17	Комаров ур.	2-0-2	Ремплер ав.	1-1-3
18	Төзүчеләр проспекты	2-0-2	Т Әжәл-Норлат	1-1-0
19	Б. Ключи авылы	2-0-2	Карамалы Тау-Свияжск(Зөя) утрау-шәһәрчеге а/ю	1-1-0
20	Норлат-Акъегет	2-0-2	Б. Безводное авылы	1-0-4
21	Төрләмә-Норлат	1-1-0	Мизиново авылы	1-0-2
22	Протопоповка ав.	1-0-3	Әйшә	1-0-2
23	Татарстан урамы	1-0-2	Протопоповка ав.	1-0-2
24	Зур Завод ур.	1-0-1	Сәйдәшев ур.	1-0-1

№ т/б	2016		2017	
	Шәһәр һәм район юллары һәм урамнары исемнәре	Юл-транспорт һәлакәте-Үлгән-Жәрәхәтләнгән	Шәһәр һәм район юллары һәм урамнары исемнәре	Юл-транспорт һәлакәте-Үлгән-Жәрәхәтләнгән
25	Декабристлар ур.	1-0-1	Волжск ур	1-0-1
26	Хажиев ур.,	1-0-1	К.Маркс ур.	1-0-1
27	Йошкар-Ола ур.	1-0-1	Космосмол ур.	1-0-1
28	Яңа төзелеш ур.,	1-0-1	Октябрь ш.	1-0-1
29	Октябрь ур.	1-0-1	Паратск ур.	1-0-1
30	Гагарин ур.	1-0-1	Албаба-Норлат	1-0-1
31	Паратск ур.	1-0-1	Макеевка авылы	1-0-1
32	Б. Безводное авылы	1-0-1	Жуковский урамы	1-0-1
33	Албаба-Норлат	1-0-1	Бәчек ав.	1-0-1
34	Ивановский авылы	1-0-1	Б. Ключи авылы	1-0-1
35	Кооператив ур.	1-0-1	Норлат-Күгәй	1-0-1
36	Гайдар ур.	1-0-1	Красницкий п.	1-0-1
37	Новониколаевский ав.	1-0-1		
38	Әйшә	1-0-1		
39	Жуковский урамы	1-0-1		
40	Дзержинский урамы	1-0-1		

Искәрмә:

	- зыян күрүчеләр белән 15 дән артык юл-транспорт һәлакәте булган;		- зыян күрүчеләр белән 5-10 юл-транспорт һәлакәте булган;
	- зыян күрүчеләр белән 10-15 юл-транспорт һәлакәте булган;		- зыян күрүчеләр белән 1 дән 5 кә кадәр юл-транспорт һәлакәте булган;

Юл-транспорт һәлакәтләренең иң зур концентрациясе А-295 Йошкар-Ола - Зеленодольск автомобиль юлында, әеруча 109 һәм 114 чакрым ераклыкта, Мәскәү - Владимир - Түбән Новгород - Казан - Өфе (төп юнәлеш) ,әеруча 740-755 чакрым ераклыкта, М-7 Идел автомобиль юлында күзәтелә.

2017 елда ТР ЗМР территориясендә юл-транспорт һәлакәтләре булган урыннарны дислокацияләү 34 нче таблицада күрсәтелгән. 34 нче таблица - 2017 елда ЗМРда юл-транспорт һәлакәте урынын дислокацияләү

№	Юл	км	М
---	----	----	---

№	Юл	км	м
1	А-295 Йошкар-Ола - Зеленодольск - М-7 Идел автомобиль юлы	95	900
2		95	979
3		97	200
4		98	972
5		107	380
6		109	0
7		109	130
8		109	200
9		111	220
10		112	0
11		112	0
12		114	918
13		114	0
14		114	948
15		117	700
16		123	0
17		123	0
18	Большие Ключи - Уразла	4	500
19	Олы Күлбаш - Бишнэ	10	150
20	Казан - Йошкар-Ола - Олы Күлбаш - Дөбъяз	4	600
21		4	100
22		5	0
23		8	0
24		10	140
25	Казан - Йошкар-Ола - Олы Күлбаш - Маевка	1	700
26	Казан - Йошкар-Ола - Васильево	2	600
27		2	900
28		4	250
29		5	589
30	Мәскәү - Владимир - Түбән Новгород -	736	300
31	Казан - Өфе (төп юнәлеш) М-7 Идел	738	300

№	Юл	км	м
32		739	400
33		740	500
34		742	440
35		742	150
36		745	940
37		746	16
38		748	600
39		749	942
40		750	400
41		751	500
42		753	9
43		755	300
44		755	220
45		789	817
46		789	850
47		800	500
48		802	45
49		16	850
50	Карамалы Гау - Албаба станциясе	26	800
51		28	20
52		1	100
53		2	800
54	Норлат - Акъегет	3	100
55		3	550
56		4	0
57		4	140
58		6	600
59		7	900
60	Зеленодольск һәм Волжск шәһәрләрен әйләнәп узу	11	400
61		17	550
62		17	70
63		17	650

№	Юл	км	м
64	Бөчөк авылына керү юлы	1	0
65	Улитино т.п.керү юлы	4	0
66	Зөя утрау-шәһәрчегенә керү юлы	3	900
67	Төрләмә - Норлат - Борындык	23	600

Соңгы елда авариялелеккә топографик анализ барышында, юл-транспорт һәлакәтләре кылу урыннарын тикшерелә торган территория картасына (УДС участокларына) бәйләп, юл-транспорт һәлакәтләре урыннарының барлыкка килүен һәм күчерелүен күрсәтүче ТР ЗМР территориясендә 2017 елда барлыкка килгән авария хәлендәге (юл - транспорт һәлакәтләре концентрациясе урыннары) түбәндәге урыннар ачыкланды: «А - 295 Йошкар-Ола-Ола-Зеленодольск-М-7 Идел автомобиль юлы, шулай ук 17 км «Зеленодольск һәм Волжск шәһәрләрен әйләнеп узу»

ОДМ 218.6.015-2015 «Россия Федерациясе автомобиль юлларында юл-транспорт һәлакәтләрен исәпкә алу һәм анализлау буенча тәкъдимнәрдә юл-транспорт һәлакәтләре концентрациясе торақ пункттан читтә 1000 метрдан яки торақ пунктта 200 метрдан артмаган урам участогы тора, йә хисап елы дэвამында бер яки биш яки аннан күбрәк юл-транспорт һәлакәтләре, аларның төренә карамастан, нәтижәдә кешеләр һәлак яки жәрәхәтләнгән юллар, урамнар кисешкән урын булып тора.

Юл-транспорт һәлакәтләре белән бәйле канәгәтьләнерлек булмаган юл шартлары юлларны кышын карап тотуның кимчелекләре, юл билгеләренәң булмавы һәм начар күренүве, юл катламындагы житешсезлекләр һәм тышкы яктылыкның булмавы белән бәйле.

Жомга атнаның иң аварияле көне булып тора(52 нче рәсем). 2017 елда 18 сәгәтьтән 24 сәгәтькә кадәр иң күп юл-транспорт һәлакәтләре булган (53 нче рәсем).

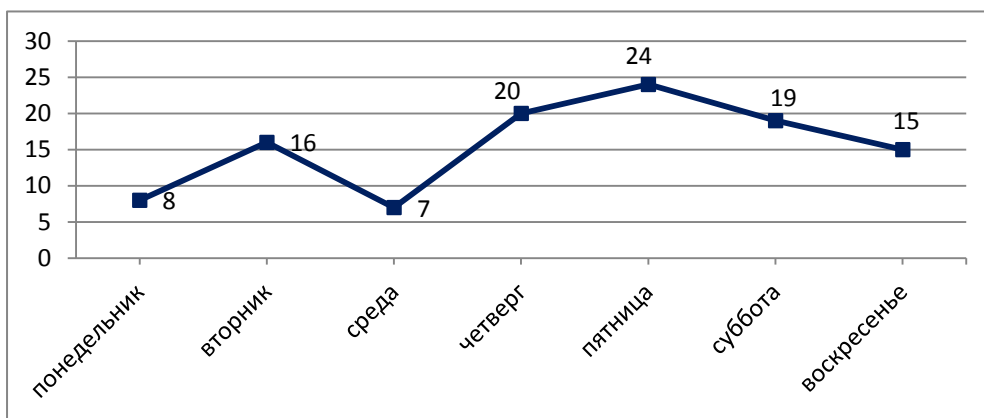

52 нче рәсем - 2017 елда атна көннәрендә юл-транспорт һәлакәте бүленеше

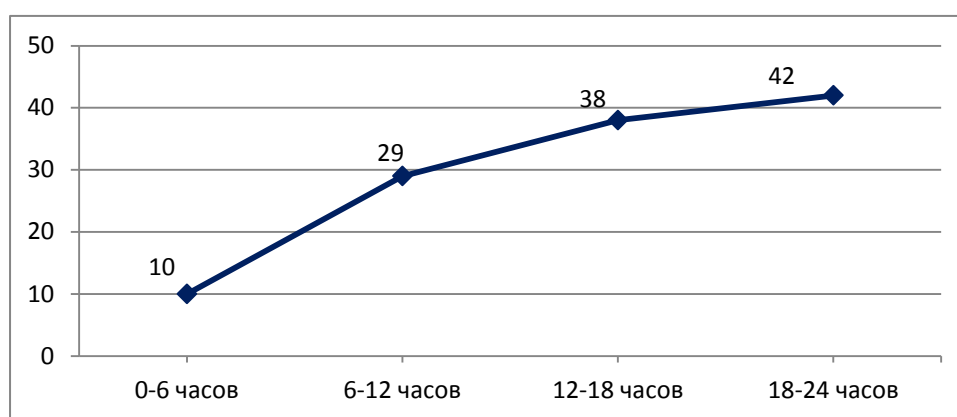

53 нче рәсем - 2017 елда тәүлекнең бер сәгәткә юл-транспорт һәлакәте бүленеше

Шулай итеп, үткәрелгән анализ нәтижәсендә ТР ЗМР территориясендә юл-транспорт һәлакәте килеп чыгуга китерә торган төп сәбәпләр һәм шартлар билгеләнде.

БӘЯЛӘМӨ

Россия Федерациясе Транспорт министрлыгының (Россия Транспорт министрлыгының) «Юл хәрәкәтен оештыру проектларын һәм схемаларын эзерләү кагыйдәләрен раслау турында» 2015 елның 17 мартындагы 43 номерлы боерыгы таләпләренә туры китереп, ТР ЗМР КСОДД эшләүнен беренче этабы кысаларында тикшеренү территориясендә ОДД системасын характерлый торган чыганак мәгълүматларын жыю, гомумиләштерү, системалаштыру һәм анализлау гамәлгә ашырылды.

Табигий күзәтүләр уздырылды, транспорт агымнары хәрәкәте һәм төп төеннәрдә пассажирлар агымы характеристикалары буенча тикшеренүләр уздырылды, шулай ук түбәндәгеләргә анализ ясалды:

- территорияне планлаштыру документларына һәм территорияне планлаштыру документларына, стратегик планлаштыру документларына;
- маршрут транспорт чараларының хәрәкәт параметрларына,
- транспорт чараларын вакытлыча туктап тору һәм тукталыш өчен урыннар урнаштыру буенча;
- юл хәрәкәте шартлары, шул исәптән УДС йөкләнеше турындагы мәгълүматларны да керттеп;
- муниципаль район территориясендә пассажирлар һәм йөк ташу агымнарына;
- юл-транспорт һәлакәтләре килеп чыгу сәбәпләрен ачыклап, авария хәлендәге статистик мәгълүматларга.

Шулай итеп, эшләрне үтәү барышында беренче этапта Татарстан Республикасының ЗМР юл хәрәкәте иминлегенә өлкәсендә төп проблемалар ачыкланды.

Алынган эш нәтижәләре эшләрнең киләсе этабында фаразланган чорларга юл хәрәкәтен оештыру буенча программа чараларын эшләүгә нигез булып тора. ТР ЗМР территориясендә УДС гамәлдәге торышы һәм кулланылучы ысуллар һәм ТСОДД модернизация чараларын этаплап тормышка ашыруны, локаль объект дәрәжәсендә дә, гомуми системалы дәрәжәдә дә ОДДны камилләштерү буенча прогрессив проект чишелешләрен эзләүне һәм кертүне таләп итә.

ФАЙДАЛАНЫЛГАН ЧЫГАНАКЛАР ИСЕМЛЕГЕ

1. "Россия Федерациясендә юл хәрәкәтен оештыру һәм Россия Федерациясенә аерым закон актларына үзгәрешләр кертү турында" 2017 елның 29 декабрендәге 443-ФЗ номерлы Федераль закон.
2. Россия Федерациясе Транспорт министрлыгы (Россия Транспорт министрлыгы) 2015 елның 17 мартындагы «Юл хәрәкәтен оештыруның проектларына һәм схемаларына эзерлек кагыйдәләрен раслау турында» 43 нче номерлы боерыгы
3. Татарстан Республикасы Министрлар Кабинетының «Татарстан Республикасы шәһәр төзелешен проектлауның республика нормативларын раслау турында» 2013 елның 27 декабрендәге 1071 номерлы карары (09.08.2016 үзг.).
4. 2030 елга кадәр чорга Россия Федерациясенә транспорт стратегиясе (Россия Федерациясе Хөкүмәтенә 2008 елның 22 декабрендәге 1734-р номерлы күрсәтмәсе белән расланган).
5. 2030 елга кадәр Татарстан Республикасын социаль-иқтисадый үстерү стратегиясе (2015 елның 17 июнендәге 40-ТРЗ номерлы Татарстан Республикасы Законы белән расланды).
6. Татарстан Республикасы Транспорт һәм юл хужалыгы министрлыгының 2017 елның 24 июлендәге 253 номерлы боерыгы белән расланган 2030 елга кадәр перспективада 2016-2021 елларга Татарстан Республикасы транспорт комплексын үстерү стратегиясе.
7. «2014-2022 елларга Татарстан Республикасы транспорт системасын үстерү» дәүләт программасы.
8. Шәһәр яны пассажирлар йөртү өлешендә 2030 елга кадәр Татарстан Республикасы халкына транспорт хезмәте күрсәтүнең комплекслы планы.
9. Казан агломерациясенә транспорт инфраструктурасын комплекслы үстерү программасы.
10. Татарстан Республикасы Зеленодольск муниципаль районын территорияль планлаштыру схемасы (үзгәрешләр һәм өстәмәләр белән).
11. 2016-2021 елларга һәм 2030 елга кадәр чорга Татарстан Республикасы Зеленодольск муниципаль районының социаль-иқтисадый үсеш стратегиясе (Электрон ресурс): - Керү датасы: 14.04.2018.
12. Татарстан Республикасы Зеленодольск муниципаль районының шәһәр һәм авыл жирлекләренә генераль планнары (Электрон ресурс): - Керү датасы: 12.04.2018.
13. СП 42.13330.2016. Шәһәр төзелеше. Шәһәр һәм авыл жирлекләрен планлаштыру һәм төзү. СНИП актуаль редакциясе 2.07.01-89. [Текст] -СНИП 2.07.01-89* алмашка; кертелгән 2017-07-01. - М.: ФГБУ ЦНИИП Минстроя Минстроя, 2016.
14. ГОСТ 33062-2014. Гомуми файдаланудагы автомобиль юллары. Юл һәм юл бие сервисы объектларын урнаштыруга таләпләр.

15. СП 34.13330.2012 Автомобиль юллары. СНиП 2.05.02-85*актуаль редакциясе .
16. ГОСТ Р 52766-2007. Гомуми файдаланудагы автомобиль юллары. Жиһазлау элементлары. Гомуми таләпләр.
17. ГОСТ Р 50597-93. "Автомобиль юллары һәм урамнар. Юл хәрәкәте иминлеген тәмин итү шартлары буенча мөмкин булган эксплуатация торышына таләпләр».
18. ОДМ 218.2.020-2012 «Автомобиль юлларының үткәрү сәләтен бәяләү буенча методик тәкъдимнәр».
19. ОДМ 218.6.011-2013. «Юл хәрәкәте куркынычсызлыгын арттыру чараларын планлаштыру өчен федераль әһәмияттәге автомобиль юлларында авария хәлендәге юл шартларының йогынтысын бәяләү методикасы».
20. Юл хәрәкәтен оештыруның заманча ысулларын эшләүгә юнәлдерелгән фәнни тикшеренүләр үткәрү, шул исәптән транспорт агымнарының хәрәкәт режимнарының юл хәрәкәте иминлегенә йогынтысын тикшерүгә нигезләнгән. НИР турында хисап (Этап № 1) (НИИАТ); жит. С.Н. Карасевич; башкар: [МАДИ (ГТУ), ИрГТУ, РГСУ һ.б.] - Мәскәү; 2014. - Дәүләт контракты № 14/5/1/01 30.07.2014 ел Дәүләт заказчысы - Россия Федерациясе Транспорт министрлыгы.
22. Карасевич С.Н., Капский Д.В. Шәһәр тибындагы поселокларда һәм шәһәрләрдә һәлакәткә очраган урыннарны анализлау методы / С.Н. Карасевич, Д.В. Капский / Научн. вест. автомоб. т-та / НИИАТ. - Мәскәү, 2015. - Вып.: 07-09 (июль-сентябрь). - Б. 23-35.
23. Карасевич, С.Н. һәм башкалар Гомуми файдаланудагы автомобиль юлларында юл куркынычсызлыгы аудитын уздыруга принципнары һәм алымнары үстерү / С.Н. Карасевич, В.А. Грабауров, Е.Н. Кот / Фәнни хәбәр. Автомоб. т-та / НИИАТ. - Мәскәү, 2013. - Вып. 5 (май). - Б. 11-18.

А КУШЫМТАСЫ

Әлеге кушымтада «ТР ЗМР территориясендә КСОДД эшләү» хисабының 4 нче таблицасында күрсәтелгән төеннәрдә транспорт агымының интенсивлығын үлчәү нәтижәләре китерелгән, әлеге хисапта табигый тикшеренүләр үткәрү методикасы һәм процессы тасвирламасы бар. Әлеге кушымтада 15 бүлекчә бар – һәр төен өчен 1әр бүлекчә. Һәр бүлекчәдә тикшерелә торган төен схемасы һәм үлчәүләр нәтижәләре белән таблица китерелгән. Үлчәү нәтижәләре таблицаларында түбәндәге ТЧ тибындагы классификация һәм , ВСН 45-68, ОН 025270-66 и СП 34.13330.2012 нигезендә коэффициентларга китерү кулланыла:

1. индивидуаль транспорт (ИТ), китерү коэффициенты - 1;
2. аз сыйдырышлы жәмәгать транспорты (ПАЗ тибындагы автобус), китерү коэффициенты - 1,4;
3. жәмәгать транспортыурта сыйдырышлылык (Лиаз 529265 тибындагы шәһәр автобусы) - (СВ), китерү коэффициенты - 2,5;
4. жәмәгать транспорты зур сыйдырышлы (бергә тупланган автобус) - (БВ), китерү коэффициенты - 4,6;
5. кече йөк транспорты (ГАЗель Некст тибындагы 2 тоннага кадәр йөк күтәрү) - (М ГР), китерү коэффициенты - 1,3;
6. урта йөк транспорты (ГАЗон Некст тибындагы 8 тоннага кадәр йөк күтәрү) - (СР ГР), китерү коэффициенты - 1,6;
7. зур йөк транспорты (автопоезддан кала 8 тоннадан артык йөк күтәрү) - (Б ГР), китерү коэффициенты - 1,8;
8. автопоездлар (АП), китерү коэффициенты - 2,7;
9. Мотоцикллар (Мото), китерү коэффициенты - 1,0;
10. Велосипедлар (Вело), китерү коэффициенты - 1,0;

А.1 Ленин һәм Татарстан урамнары кисеше



А.1.1 рәсеме - Ленин һәм Татарстан урамнары кисеше

А.1.1 нче таблица - Хәрәкәтнең интенсив үлчәмнәре нәтижәләре, иртәнге пик сәгатәтә, эш көне

Керү	№	ИТ,	ОТ, ТЧ/сәг	М ГР,	СР ГР,	Б ГР,	АП,	МОТО,	ТЧ/сә	Нәтижә,	Китерелгән интенсивлык, берәмлек/сәг. кит.
------	---	-----	------------	-------	--------	-------	-----	-------	-------	---------	--

	юнөлөш е	ТЧ/сэг	МВ	СВ	БВ	ТЧ/час	ТЧ/сэгаты	ТЧ/сэг.	ТЧ/сэг	ТЧ/сэг	г	ТЧ/сэг	йөк машинасы	гомум и	керү	чыгу юлы
1	1-2	260	12	28	0	0	0	0	0	0	0	300	0	353	598	710
	1-4	188	8	8	8	4	0	4	0	0	0	220	13	245		
2	2-1	236	4	4	8	0	0	0	0	0	0	252	0	266	628	909
	2-4	288	4	12	8	4	8	4	0	0	0	328	26	362		
3	3-1	276	0	16	4	4	0	0	0	0	0	300	6	330	678	0
	3-2	240	0	0	4	0	0	4	0	0	0	248	8	258		
	3-4	84	0	0	0	0	0	0	0	0	0	84	0	90		
4	4-1	108	0	0	0	0	0	0	0	0	0	108	0	114	412	697
	4-2	216	4	8	8	4	4	4	0	0	0	248	19	298		
	Барлығы	1896	32	76	40	16	12	16	0	0	0	2088	72	2316	231 6	2316

А.1.2 таблицасы - Хәрәкәтнең интенсивлығы үлчәү нәтижәләре, кичке пик сәгатәтә, ял көне

Керү	№ юнәлеше	ИТ, ТЧ/сәг	ОТ, ТЧ/сәг			М ГР, ТЧ/час	СР ГР, ТЧ/сәгать	Б ГР, ТЧ/сәг.	АП, ТЧ/сәг	МОТО, ТЧ/сәг	ТЧ/сәг	Нәтижә, ТЧ/сәг	Китерелгән интенсивлық, берәмлек/сәг. кит.			
			М В	С В	Б В								йөк машинасы	гомуми	керү	чыгу юлы
1	1-2	84	0	8	0	0	0	0	0	0	92	0	110	350	866	
	1-4	136	24	24	0	4	0	0	0	0	188	6	240			
2	2-1	432	24	36	0	0	0	0	0	0	492	0	562	851	776	
	2-4	204	12	20	12	0	0	0	0	0	248	0	289			
3	3-1	164	0	28	0	4	12	0	0	0	208	25	264	641	0	
	3-2	224	8	4	0	0	12	0	0	0	248	20	271			
	3-4	100	0	0	0	0	0	0	0	0	100	0	106			
4	4-1	24	0	4	0	0	0	0	0	0	28	0	40	435	635	
	4-2	304	16	20	4	0	0	0	0	0	344	0	395			
	Барлығы	1672	84	144	16	8	24	0	0	0	1948	51	2277	2277	2277	

А.2 Төзүчелэр проспекты һәм Башкала урамы киселеше

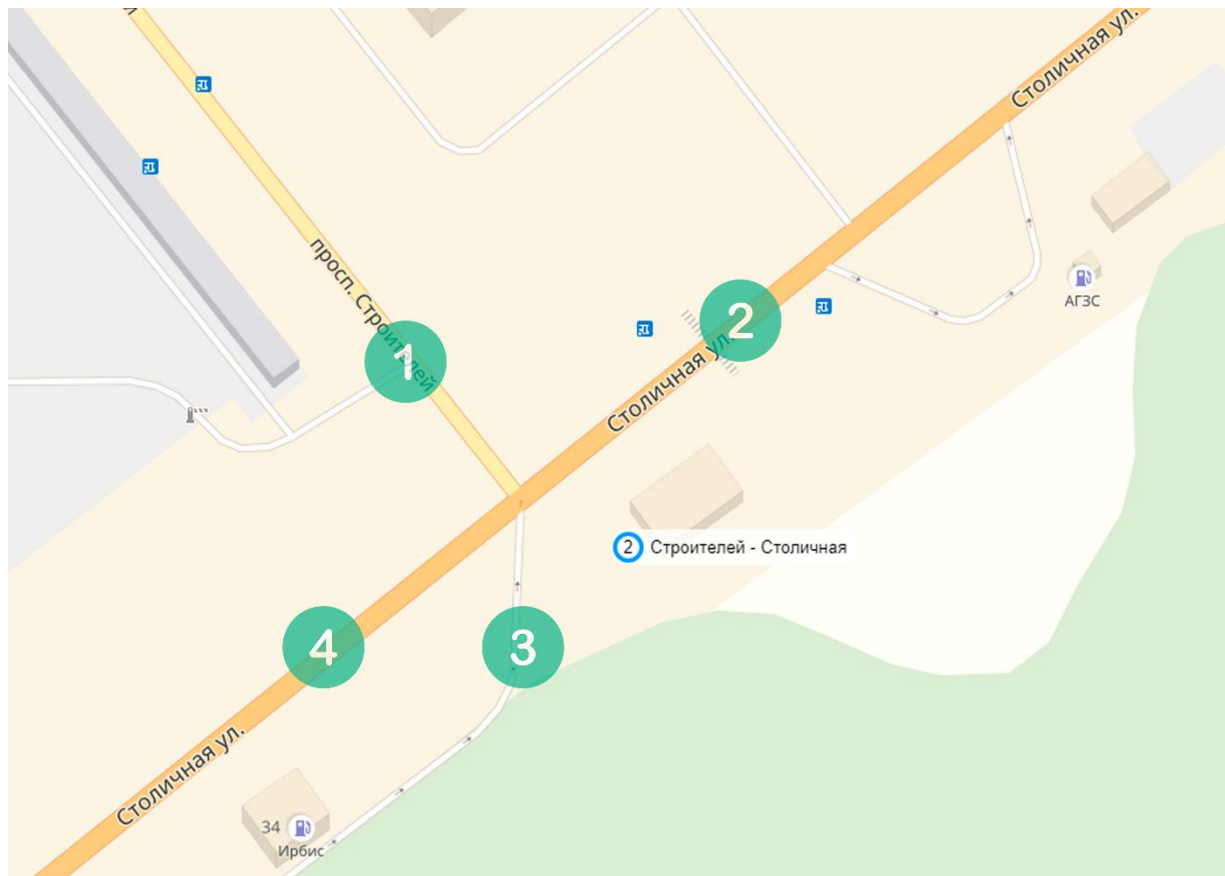

А.2.1 рәсеме - Төзүчелэр проспекты һәм Башкала урамы киселеше

А.2.1 нче таблица - Кичке пик сэгатытә хәрәкәт интенсивлығы үлчәме нәтижәләре, эш көне

Керү	№	ИТ,	ОТ, ТЧ/сәг	М ГР,	СР ГР,	Б ГР,	АП,	МОТО,	ТЧ/сә	Нәтижә,	Китерелгән интенсивлык, берәмлек/сәг. кит.
------	---	-----	------------	-------	--------	-------	-----	-------	-------	---------	--

	юнәлеш е	ТЧ/сәг	МВ	СВ	БВ	ТЧ/час	ТЧ/сәгать	ТЧ/сәг.	ТЧ/сәг	ТЧ/сәг	г	ТЧ/сәг	йөк машинасы	гомум и	керү	чыгу юлы
1	1-2	84	0	0	0	0	0	0	0	0	0	84	0	90	302	676
	1-4	140	8	20	4	0	0	0	0	0	0	172	0	212		
2	2-1	304	0	4	0	8	0	0	0	0	0	316	11	328	966	598
	2-4	596	4	0	4	4	0	0	8	0	0	616	27	638		
3	3-1	24	0	0	0	0	0	0	0	0	0	24	0	30	90	0
	3-2	48	0	0	0	0	0	0	0	0	0	48	0	54		
	3-4	0	0	0	0	0	0	0	0	0	0	0	0	6		
4	4-1	268	12	8	0	0	0	4	0	0	0	292	8	318	772	856
	4-2	408	4	0	4	8	0	0	4	0	0	428	22	454		
	Барлығы	1872	28	32	12	20	0	4	12	0	0	1980	68	2130	2130	2130

А.2.2 нче таблица - Иртэнге пик-сэгатыг хэрэгт интенсивлыг үлчэмнэре нэтижэлэре, ял көне

Керү	№ юнөлөшө	ИТ, ТЧ/сэг	ОТ, ТЧ/сэг			МГР, ТЧ/час	СРГР, ТЧ/сэгаты	БГР, ТЧ/сэг.	АП, ТЧ/сэг	МОТО, ТЧ/сэг	ТЧ/сэг	Нэтижэ, ТЧ/сэг	Китерелгэн интенсивлык, берэмлек/сэг. кит.			
			МВ	СВ	БВ								йөк машинасы	гомуми	керү	чыгу юлы
1	1-2	88	0	4	0	0	0	0	0	0	0	92	0	104	289	239
	1-4	132	12	12	0	0	0	0	0	0	0	156	0	185		
2	2-1	48	0	0	0	4	0	0	0	0	0	52	6	58	465	470
	2-4	360	0	0	4	16	4	8	0	0	0	392	42	407		
3	3-1	4	0	0	0	0	0	0	0	0	0	4	0	10	30	0
	3-2	4	0	0	0	0	0	0	0	0	0	4	0	10		
	3-4	4	0	0	0	0	0	0	0	0	0	4	0	10		
4	4-1	132	16	4	0	0	0	0	0	0	0	152	0	171	527	602
	4-2	312	0	0	4	4	8	4	0	0	0	332	26	356		
	Барлыгы	1084	28	20	8	24	12	12	0	0	0	1188	74	1311	1311	1311

А.3 Королев һәм Башкала урамнары киселеше

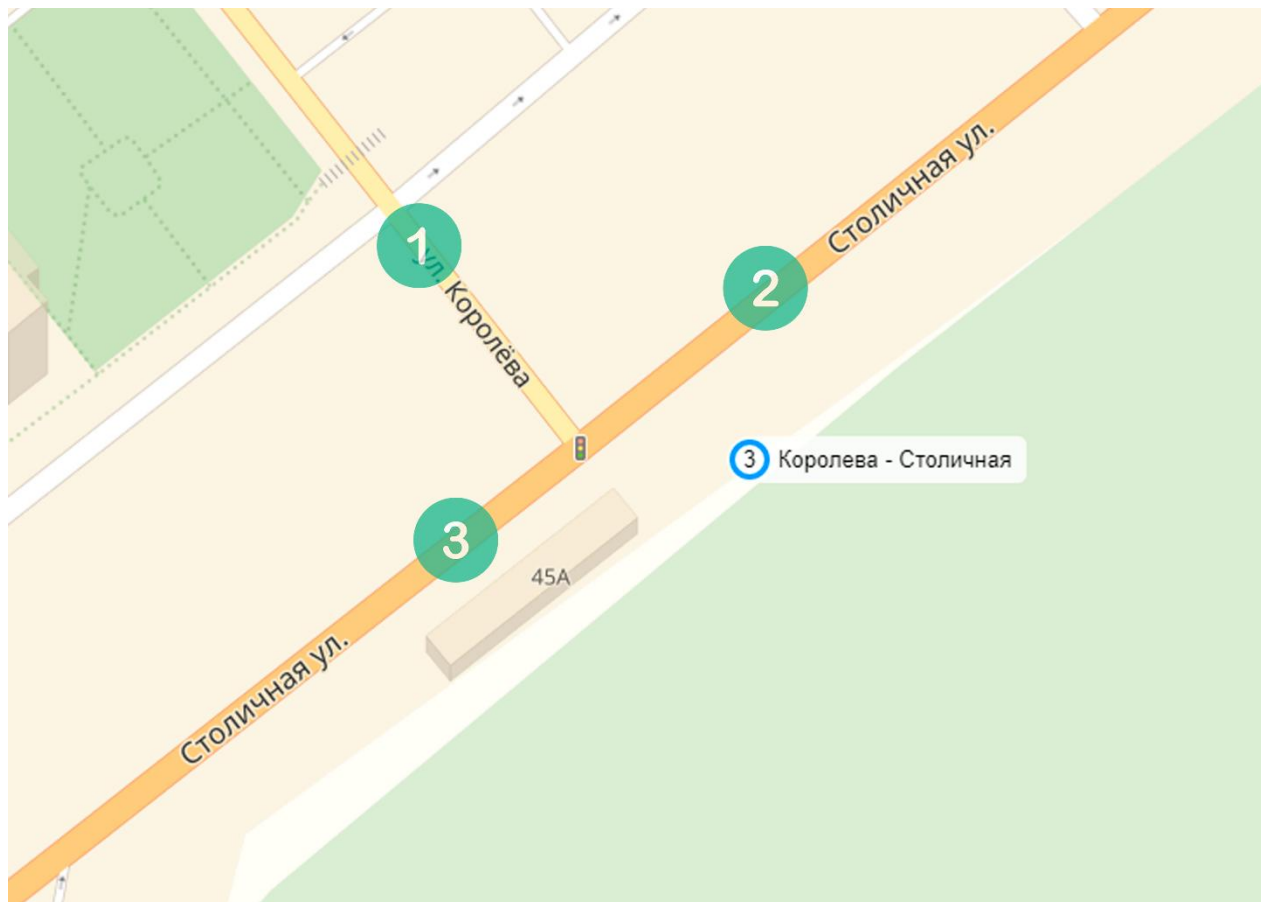

А.3.1 рәсеме - Королев һәм Башкала урамнары киселеше

А.3.1 нче таблица - Иртэнге пик-сәгатътә хәрәкәт интенсивлыгын үлчәү нәтижәләре, эш көне

Кер	№	ИТ,	ОТ, ТЧ/сәг	М ГР,	СР ГР,	Б ГР,	АП,	МОТО,	ТЧ/сә	Нәтижә,	Китерелгән интенсивлык, берәмлек/сәг. кит.
-----	---	-----	------------	-------	--------	-------	-----	-------	-------	---------	--

Ү	юнөлөшө	ТЧ/сэг	М В	С В	Б В	ТЧ/час	ТЧ/сэгаты	ТЧ/сэг.	ТЧ/сэг	ТЧ/сэг	г	ТЧ/сэг	йөк машинасы	гомум и	керү	чыгу юлы
1	1-2	320	8	16	4	0	0	0	0	0	0	348	0	382	870	249
	1-3	404	0	20	20	8	0	0	0	0	0	452	11	488		
2	2-1	24	0	0	0	0	4	0	0	0	0	28	7	37	684	938
	2-3	612	12	0	0	12	0	0	0	0	0	636	16	647		
3	3-1	180	0	4	12	4	0	0	0	0	0	200	6	212	768	1135
	3-2	520	8	4	0	8	0	0	0	0	0	540	11	556		
	Барлығы	2060	28	44	36	32	4	0	0	0	0	2204	51	2322	232 2	2322

А.3.2 нче таблица - Кичке пик -сэгатытэ хэрэкет интенсивлыгын үлчөү нэтижелэре, ял көне

Керү	№ юнөлөшө	ИТ, ТЧ/сэг	ОТ, ТЧ/сэг			МГР, ТЧ/час	СРГР, ТЧ/сэгаты	БГР, ТЧ/сэг.	АП, ТЧ/сэг	МОТО, ТЧ/сэг	ТЧ/сэ г	Нэтижэ, ТЧ/сэг	Китерелгэн интенсивлык, берэмлек/сэг. кит.			
			МВ	СВ	БВ								йөк машинасы	гомум и	керү	чыгу юлы
1	1-2	180	12	4	0	0	0	0	0	0	0	196	0	213	391	292
	1-3	156	0	0	16	0	0	0	0	0	0	172	0	178		
2	2-1	80	0	0	0	0	0	0	0	0	0	80	0	86	547	592
	2-3	440	0	0	0	0	0	8	0	0	0	448	15	461		
3	3-1	188	0	0	12	0	0	0	0	0	0	200	0	206	585	639
	3-2	348	0	0	0	0	4	4	4	0	0	360	25	379		
	Барлығы	1392	12	4	28	0	4	12	4	0	0	1456	40	1523	152 3	1523

А.4 Королев - Гайдар урамнары киселеше

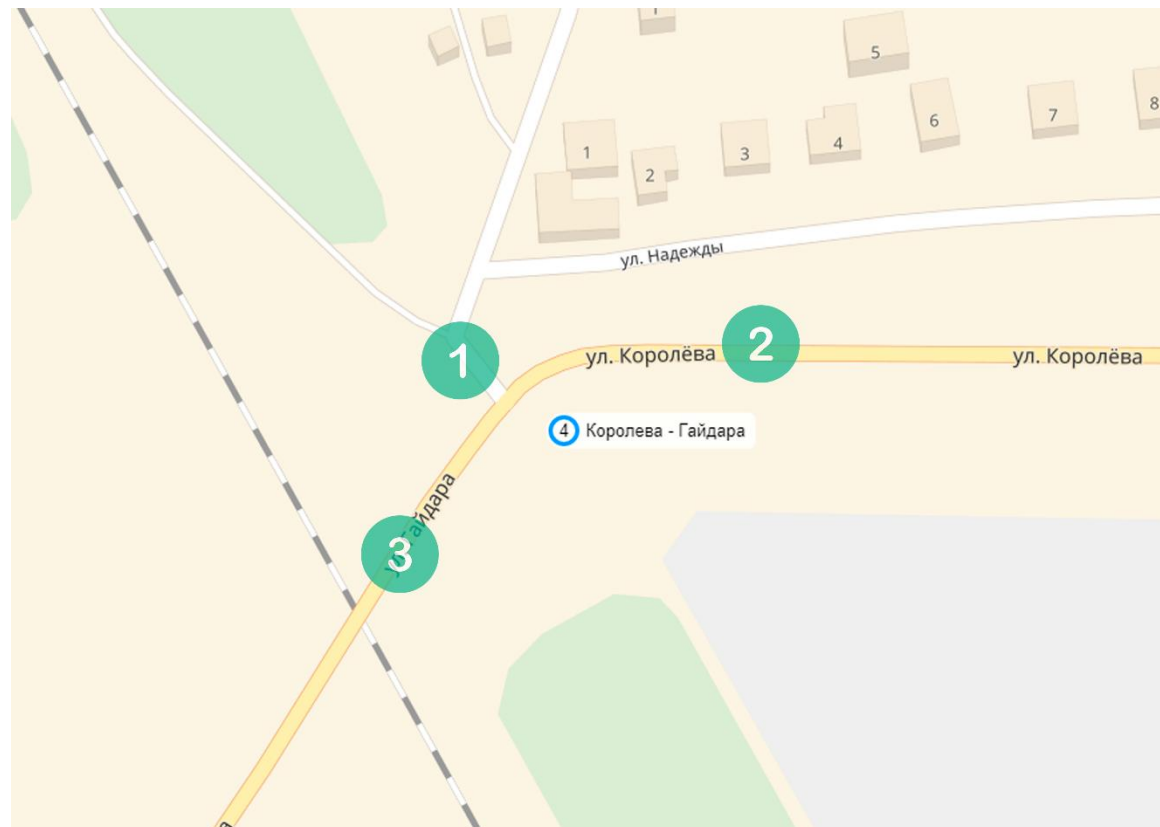

А.4.1 рәсеме - Королев - Гайдар урамнары киселеше

А.4.1 нче таблица - Иртенге пик сәгаттә хәрәкәт интенсивлығын үлчәү нәтижәләре, эш көне

Керү	№ юнәлеше	ИТ, ТЧ/сәг	ОТ, ТЧ/сәг			М ГР, ТЧ/час	СР ГР, ТЧ/сәгать	Б ГР, ТЧ/сәг.	АП, ТЧ/сәг	МОТО, ТЧ/сәг	ТЧ/сәг	Нәтижә, ТЧ/сәг	Китерелгән интенсивлык, берәмлек/сәг. кит.					
			МВ	СВ	БВ								йөк	гомуми	керү	чыгу юлы		

													машинасы			
1	1-2	316	16	0	0	0	0	12	0	0	0	344	22	366	400	360
	1-3	28	0	0	0	0	0	0	0	0	0	28	0	34		
2	2-1	252	16	12	0	4	0	4	0	0	0	288	13	322	344	403
	2-3	16	0	0	0	0	0	0	0	0	0	16	0	22		
3	3-1	32	0	0	0	0	0	0	0	0	0	32	0	38	75	56
	3-2	24	0	0	0	0	4	0	0	0	0	28	7	37		
	Барлығы	668	32	12	0	4	4	16	0	0	0	736	42	819	819	819

А.4.2 нче таблица - Иртэнге пик-сэгатытэ хэрэкэт интенсивлыгы үлчэмнэре нэтижэлэре, ял көне

Керү	№ юнөлөшө	ИТ, ТЧ/сэг	ОТ, ТЧ/сэг			М ГР, ТЧ/час	СР ГР, ТЧ/сэгаты	Б ГР, ТЧ/сэг.	АП, ТЧ/сэг	МОТО, ТЧ/сэг	ТЧ/сэг	Нэтижэ, ТЧ/сэг	Китерелгэн интенсивлык, берэмлек/сэг. кит.			
			МВ	СВ	БВ								йөк машинасы	гомуми	керү	чыгу юлы
1	1-2	316	8	4	0	4	0	0	0	0	0	332	6	348	418	334
	1-3	64	0	0	0	0	0	0	0	0	0	64	0	70		
2	2-1	252	4	8	0	0	0	0	0	0	0	264	0	284	306	354
	2-3	16	0	0	0	0	0	0	0	0	0	16	0	22		
3	3-1	44	0	0	0	0	0	0	0	0	0	44	0	50	56	92
	0	0	0	0	0	0	0	0	0	0	0	0	0	6		
	Барлығы	692	12	12	0	4	0	0	0	0	0	720	6	780	780	780

А.5 Заикин нэм Октябрь урамнары киселеше

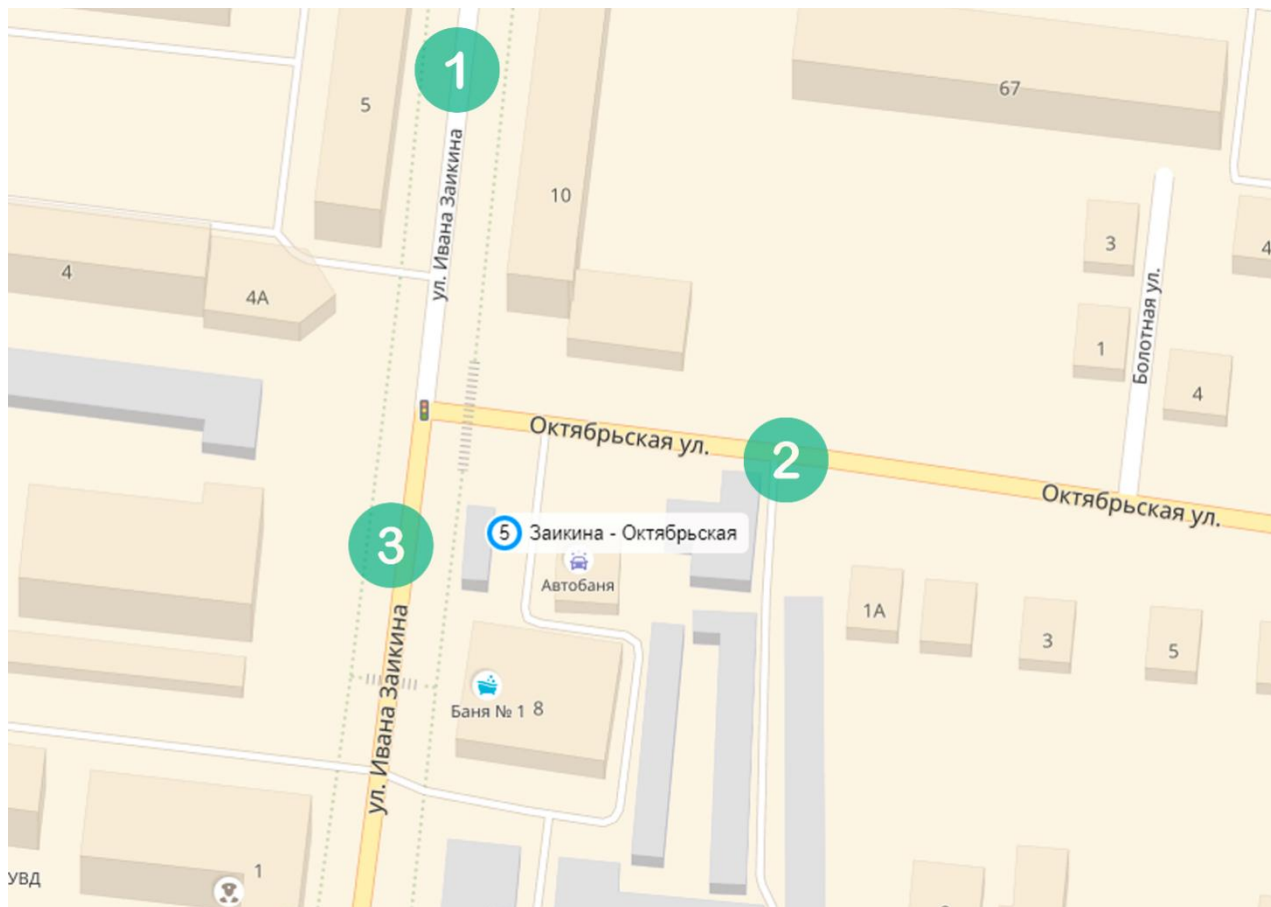

Рәсем А.5.1 - Заикин нэм Октябрь урамнары киселеше

А.5.1 нче таблица - Кичке пик сэгатытэ хэрэкэт интенсивлыгы үлчөмө нәтижэләре, эш көнө

Керү	№	ИТ,	ОТ, ТЧ/сэг	М ГР,	СР ГР,	Б ГР,	АП,	МОТО,	ТЧ/сэ	Нәтижә,	Китерелгән интенсивлык, берәмлек/сэг. кит.
------	---	-----	------------	-------	--------	-------	-----	-------	-------	---------	--

	юнөлөшө	ТЧ/сэг	МВ	СВ	БВ	ТЧ/час	ТЧ/сэгаты	ТЧ/сэг.	ТЧ/сэг	ТЧ/сэг	г	ТЧ/сэг	йөк машинасы	гомуми	керү	чыгу юлы
1	1-2	320	4	8	0	8	0	0	4	0	0	344	22	371	831	823
	1-3	372	20	12	24	0	0	0	0	0	0	428	0	460		
2	2-1	348	16	0	8	0	0	0	0	0	0	372	0	385	595	615
	2-3	188	4	4	0	0	0	0	0	0	0	196	0	210		
3	3-1	356	8	16	20	4	0	0	0	0	0	404	6	438	682	670
	3-2	212	4	4	4	0	4	0	0	0	0	228	7	244		
	Барлығы	1796	56	44	56	12	4	0	4	0	0	1972	35	2108	2108	2108

А.5.2 нче таблица - Иртэнге пик-сэгатытэ хэрэкэт интенсивлыгы үлчэмнэр нәтижэләре, ял көне

Керү	№ юнөлөшө	ИТ, ТЧ/сэг	ОТ, ТЧ/сэг			М ГР, ТЧ/час	СР ГР, ТЧ/сэгаты	Б ГР, ТЧ/сэг.	АП, ТЧ/сэг	МОТО, ТЧ/сэг	ТЧ/сэг	Нәтижә, ТЧ/сэг	Китерелгән интенсивлык, берәмлек/сэг. кит.			
			МВ	СВ	БВ								йөк машинасы	гомуми	керү	чыгу юлы
1	1-2	104	4	0	4	8	0	0	0	0	0	120	11	128	226	180
	1-3	80	0	0	0	12	0	0	0	0	0	92	16	98		
2	2-1	72	0	0	0	4	0	0	0	0	0	76	6	82	260	134
	2-3	156	0	0	16	0	0	0	0	0	0	172	0	178		
3	3-1	80	0	0	0	4	0	4	0	0	0	88	13	98	104	276
	0	0	0	0	0	0	0	0	0	0	0	0	0	6		
	Барлығы	492	4	0	20	4	4	16	0	0	0	548	46	590	590	590

А.6 Паратск һәм К. Маркс урамнары киселеше

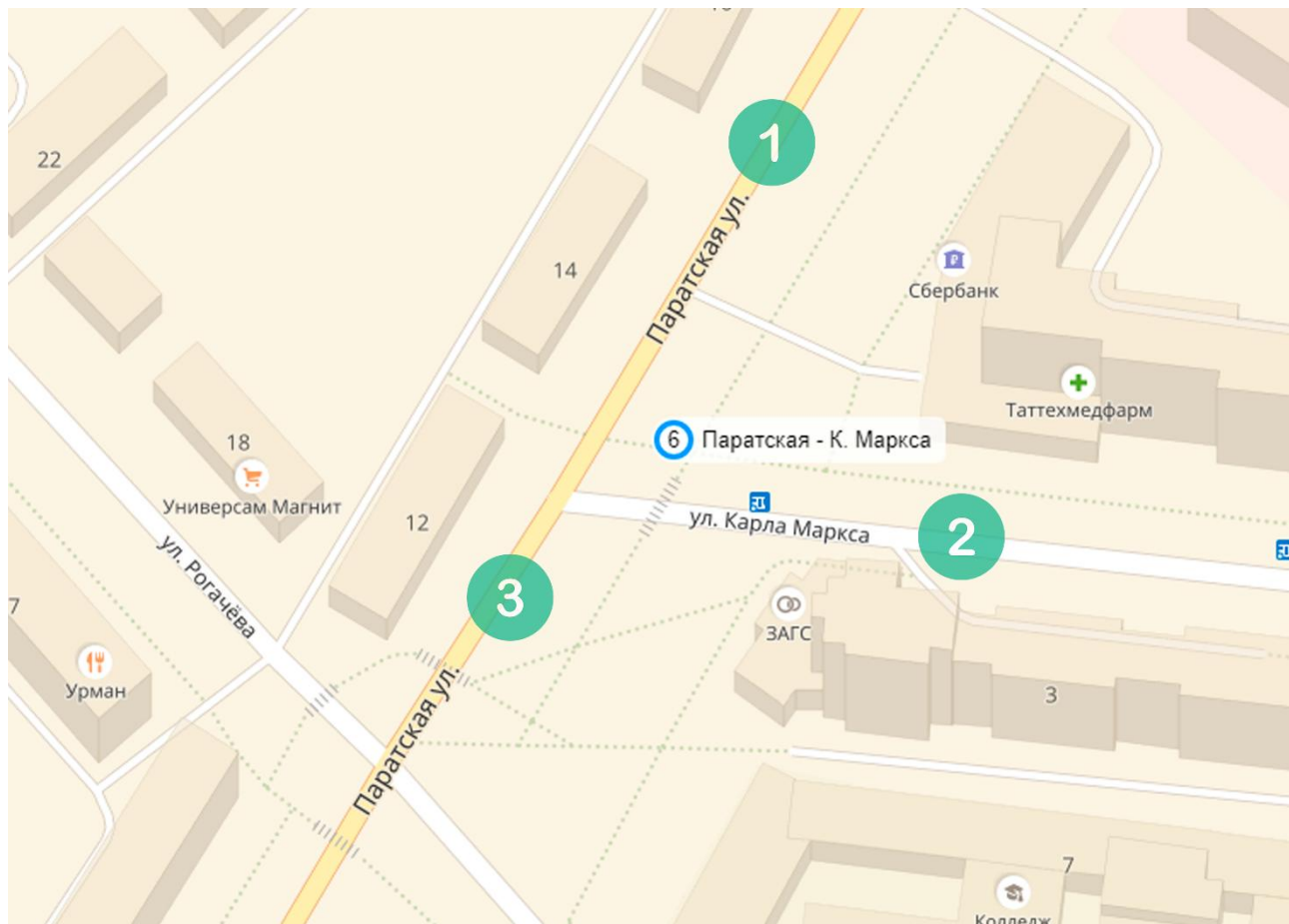

Рәсем А.6.1 - Паратск һәм К. Маркс урамнары киселеше

А.6.1 нче таблица - Кичке пик-сәгатътә хәрәкәт интенсивлығы үлчәме нәтижәләре, эш көне

Керү	№	ИТ,	ОТ, ТЧ/сәг	М ГР,	СР ГР,	Б ГР,	АП,	МОТО,	ТЧ/сәг	Нәтижә,	Китерелгән интенсивлык, берәмлек/сәг. кит.
------	---	-----	------------	-------	--------	-------	-----	-------	--------	---------	--

	юнөлөшө	ТЧ/сэг	МВ	СВ	БВ	ТЧ/час	ТЧ/сэгаты	ТЧ/сэг.	ТЧ/сэг	ТЧ/сэг		ТЧ/сэг	йөк машинасы	гомуми	керү	чыгу юлы
1	1-2	16	4	0	0	0	0	0	0	0	0	20	0	28	375	491
	1-3	288	4	12	0	4	8	0	0	0	0	316	18	347		
2	2-1	56	12	0	0	8	0	0	0	0	0	76	11	87	197	34
	2-3	92	8	0	0	0	0	0	0	0	0	100	0	110		
3	3-1	384	0	4	0	4	0	0	0	0	0	392	6	404	410	457
	0	0	0	0	0	0	0	0	0	0	0	0	0	6		
	Барлығы	836	28	16	0	16	8	0	0	0	0	904	35	982	982	982

А.6.2 нче таблица - Иртэнге пик -сэгатытэ хэрэкэт интенсивлык үлчэм нәтижеләре, ял көне нәтижеләре

Керү	№ юнөлөшө	ИТ, ТЧ/сэг	ОТ, ТЧ/сэг			М ГР, ТЧ/час	СР ГР, ТЧ/сэгаты	Б ГР, ТЧ/сэг.	АП, ТЧ/сэг	МОТО, ТЧ/сэг	ТЧ/сэг	Нәтижә, ТЧ/сэг	Китерелгән интенсивлык, берәмлек/сэг. кит.			
			МВ	СВ	БВ								йөк машинасы	гомуми	керү	чыгу юлы
1	1-2	4	0	0	0	0	0	0	0	0	4	0	10	216	154	
	1-3	164	4	8	0	4	4	0	0	0	184	12	206			
2	2-1	4	4	0	0	0	0	0	0	0	8	0	16	100	16	
	2-3	44	4	4	0	0	0	4	4	0	60	18	84			
3	3-1	104	0	4	0	4	4	4	0	0	120	19	138	144	290	
	0	0	0	0	0	0	0	0	0	0	0	0	6			
	Барлығы	320	12	16	0	8	8	8	4	0	0	376	49	460	460	460

А.7 Паратск һәм Энгельс урамнары киселеше

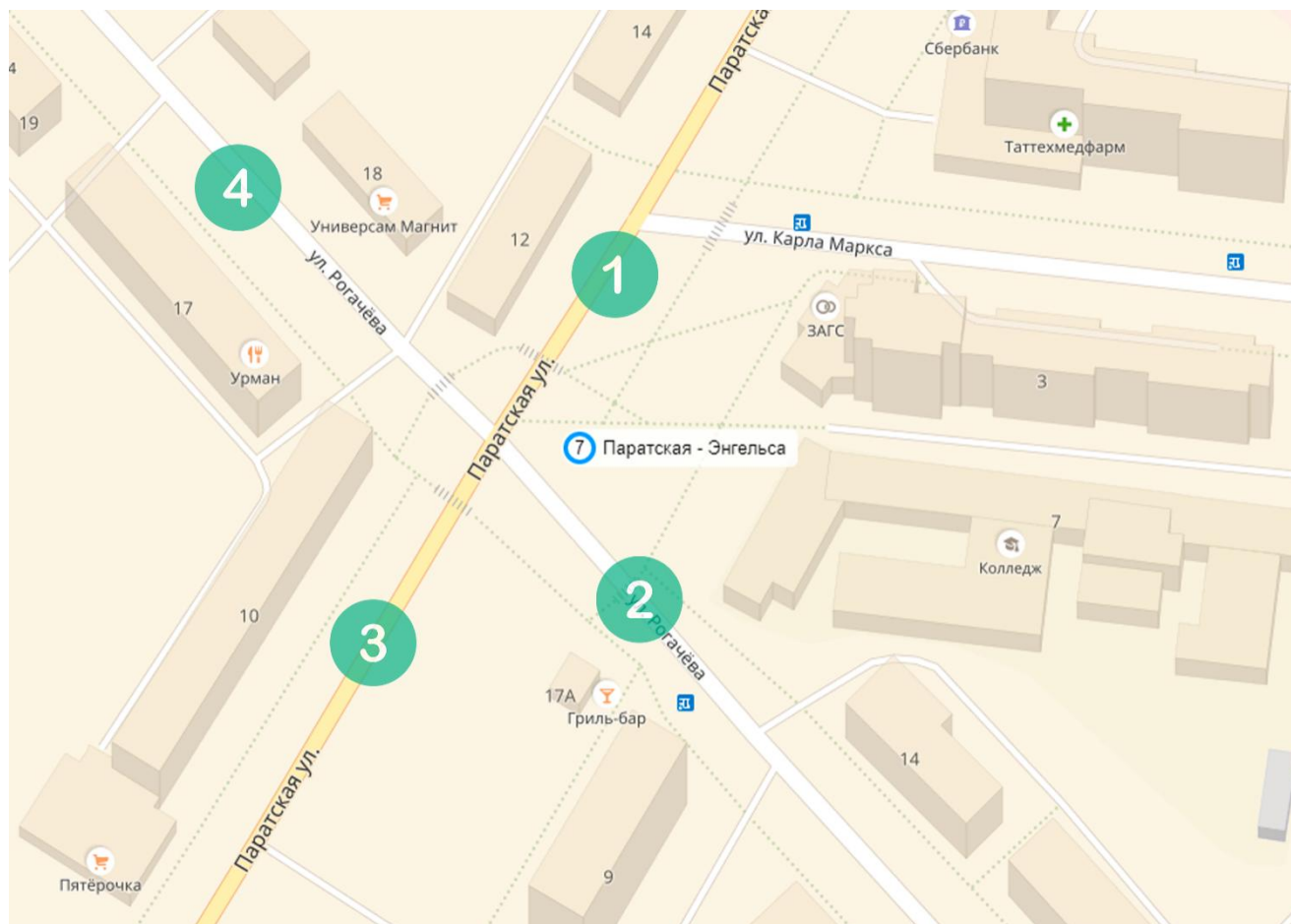

Рәсем А.7.1 - Паратск һәм Энгельс урамнары киселеше

А.7.1 нче таблица - Иртэнге пик-сәгатътә хәрәкәт интенсивлыгын үлчәү нәтижәләре, эш көне

Кер Ү	№ юнөлөшө	ИТ, ТЧ/сэг	ОТ, ТЧ/сэг			М ГР, ТЧ/час	СР ГР, ТЧ/сэгаты	Б ГР, ТЧ/сэг.	АП, ТЧ/сэг	МОТО, ТЧ/сэг	ТЧ/сә г	Нәтижә, ТЧ/сэг	Китерелгән интенсивлык, берәмлек/сэг. кит.			
			М В	С В	Б В								йөк машинасы	гомум и	керү	чыгу юлы
1	1-2	92	12	12	0	0	0	0	0	0	0	116	0	145	825	474
	1-3	480	8	16	0	0	12	8	0	0	0	524	34	571		
	1-4	96	0	0	0	0	4	0	0	0	0	100	7	109		
2	2-1	80	0	4	0	0	4	0	0	0	0	88	7	103	291	410
	2-3	80	0	0	0	0	0	0	0	0	0	80	0	86		
	2-4	96	0	0	0	0	0	0	0	0	0	96	0	102		
3	3-1	344	0	4	0	0	4	0	0	0	0	352	7	367	580	735
	3-2	144	0	0	0	0	4	0	0	0	0	148	7	157		
	3-4	56	0	0	0	0	0	0	0	0	0	56	0	56		
4	4-1	4	0	0	0	0	0	0	0	0	0	4	0	4	190	267
	4-2	108	0	0	0	0	0	0	0	0	0	108	0	108		
	4-3	72	0	0	0	4	0	0	0	0	0	76	6	78		
	Барлығы	1652	20	36	0	4	28	8	0	0	0	1748	68	1886	1886	6

А.7.2 нче таблица - Кичке пик-сэгатыг хэрэгт интенсивлыгын үлчэү нэтижэлэре, ял көнө

Кер Ү	№ юнөлөшө	ИТ, ТЧ/сэг	ОТ, ТЧ/сэг			М ГР, ТЧ/час	СР ГР, ТЧ/сэгаты	Б ГР, ТЧ/сэг.	АП, ТЧ/сэг	МОТО, ТЧ/сэг	ТЧ/сэ г	Нэтижэ, ТЧ/сэг	Китерелгэн интенсивлык, берэмлек/сэг. кит.			
			М В	С В	Б В								йөк машинасы	гомум и	кер ү	чыгу юлы
1	1-2	12	4	12	0	0	0	0	0	0	0	28	0	54	260	247
	1-3	128	8	0	0	0	4	0	0	0	0	140	7	152		
	1-4	48	0	0	0	0	0	0	0	0	0	48	0	54		
2	2-1	36	0	0	0	0	0	0	0	0	0	36	0	42	154	165
	2-3	64	0	0	0	0	0	0	0	0	0	64	0	70		
	2-4	36	0	0	0	0	0	0	0	0	0	36	0	42		
3	3-1	164	0	0	0	0	4	0	0	0	0	168	7	177	266	240
	3-2	60	0	0	0	0	4	0	0	0	0	64	7	73		
	3-4	16	0	0	0	0	0	0	0	0	0	16	0	16		
4	4-1	28	0	0	0	0	0	0	0	0	0	28	0	28	84	112
	4-2	28	0	4	0	0	0	0	0	0	0	32	0	38		
	4-3	12	0	0	0	4	0	0	0	0	0	16	6	18		
	Барлыгы	632	12	16	0	4	12	0	0	0	0	676	27	764	764	764

А.8 Октябрь һәм Чапаев урамнары киселеше

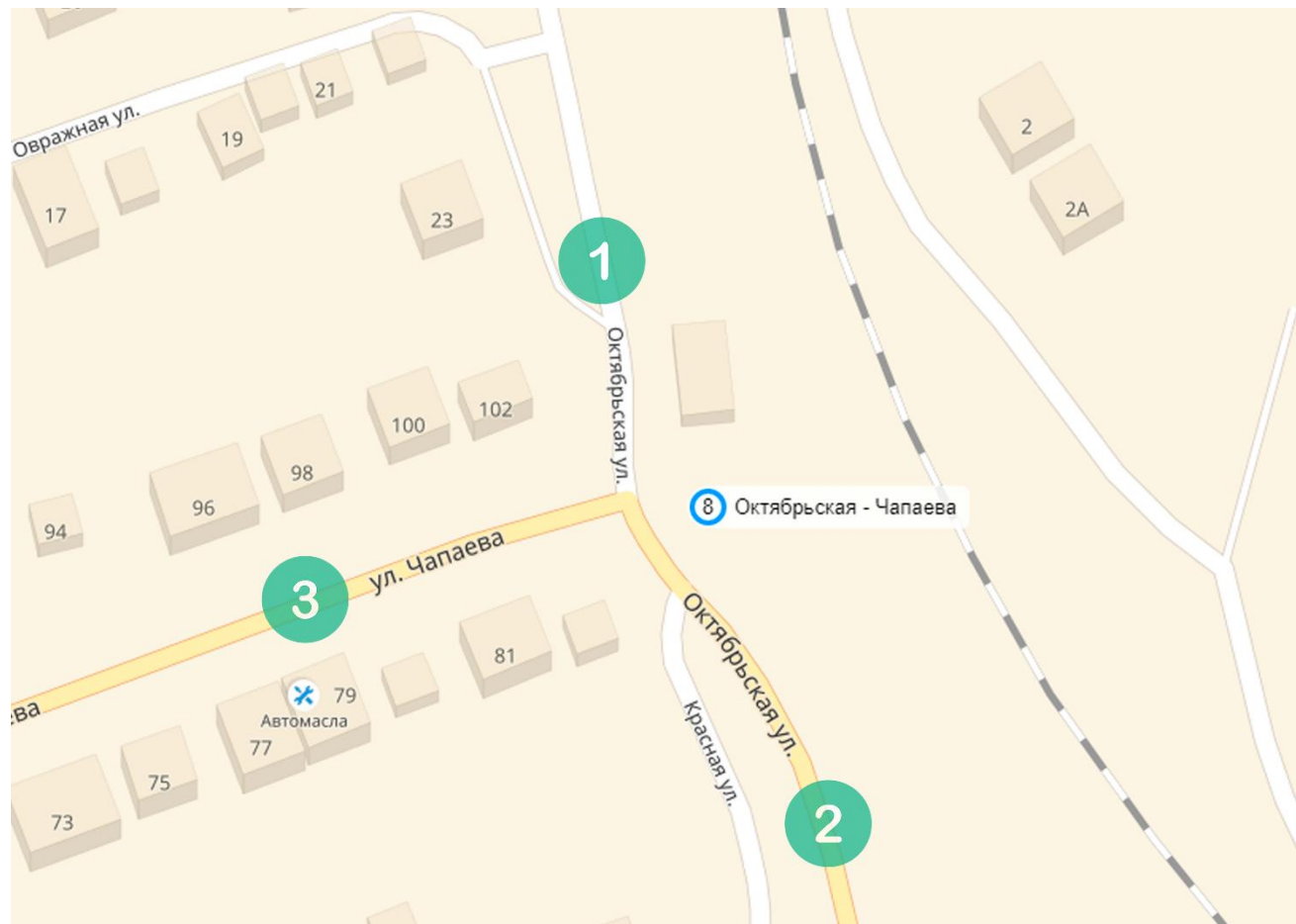

А.8.1 рәсеме - Октябрь һәм Чапаев урамнары киселеше

А.8.1 таблицасы - Иртэнге пик-сәгатътә хәрәкәт интенсивлығын үлчәү нәтижәләре, эш көне

Керү	№	ИТ,	ОТ, ТЧ/сәг	М ГР,	СР ГР,	Б ГР,	АП,	МОТО,	ТЧ/сәг	Нәтижә,	Китерелгән интенсивлык, берәмлек/сәг. кит.
------	---	-----	------------	-------	--------	-------	-----	-------	--------	---------	--

	юнөлөшө	ТЧ/сэг	МВ	СВ	БВ	ТЧ/час	ТЧ/сэгаты	ТЧ/сэг.	ТЧ/сэг	ТЧ/сэг		ТЧ/сэг	йөк машинасы	гомуми	керү	чыгу юлы
1	1-2	28	0	0	0	0	0	0	0	0	0	28	0	34	48	324
	1-3	8	0	0	0	0	0	0	0	0	0	8	0	14		
2	2-1	292	0	0	0	0	0	0	0	0	0	292	0	298	340	88
	2-3	36	0	0	0	0	0	0	0	0	0	36	0	42		
3	3-1	20	0	0	0	0	0	0	0	0	0	20	0	26	80	56
	3-2	44	0	0	0	4	0	0	0	0	0	48	6	54		
	Барлыгы	428	0	0	0	4	0	0	0	0	0	432	6	468	468	468

А.8.2 таблицасы - Кичке пик -сэгатытэ хэрэкэт интенсивлыгы үлчөү нәтижеләре, ял көне

Керү	№ юнөлөшө	ИТ, ТЧ/сэг	ОТ, ТЧ/сэг			М ГР, ТЧ/час	СР ГР, ТЧ/сэгаты	Б ГР, ТЧ/сэг.	АП, ТЧ/сэг	МОТО, ТЧ/сэг	ТЧ/сэг	Нәтижә, ТЧ/сэг	Китерелгән интенсивлык, берәмлек/сэг. кит.			
			МВ	СВ	БВ								йөк машинасы	гомуми	керү	чыгу юлы
1	1-2	8	0	0	0	0	0	0	0	0	8	0	14	24	216	
	1-3	4	0	0	0	0	0	0	0	0	4	0	10			
2	2-1	164	0	0	0	0	0	0	0	0	164	0	170	184	51	
	2-3	8	0	0	0	0	0	0	0	0	8	0	14			
3	3-1	40	0	0	0	0	0	0	0	0	40	0	46	83	24	
	3-2	20	0	0	0	4	4	0	0	0	28	12	37			
	Барлыгы	244	0	0	0	4	4	0	0	0	252	12	291	291	291	

А.9 Гоголь һәм Белинский урамнары киселеше

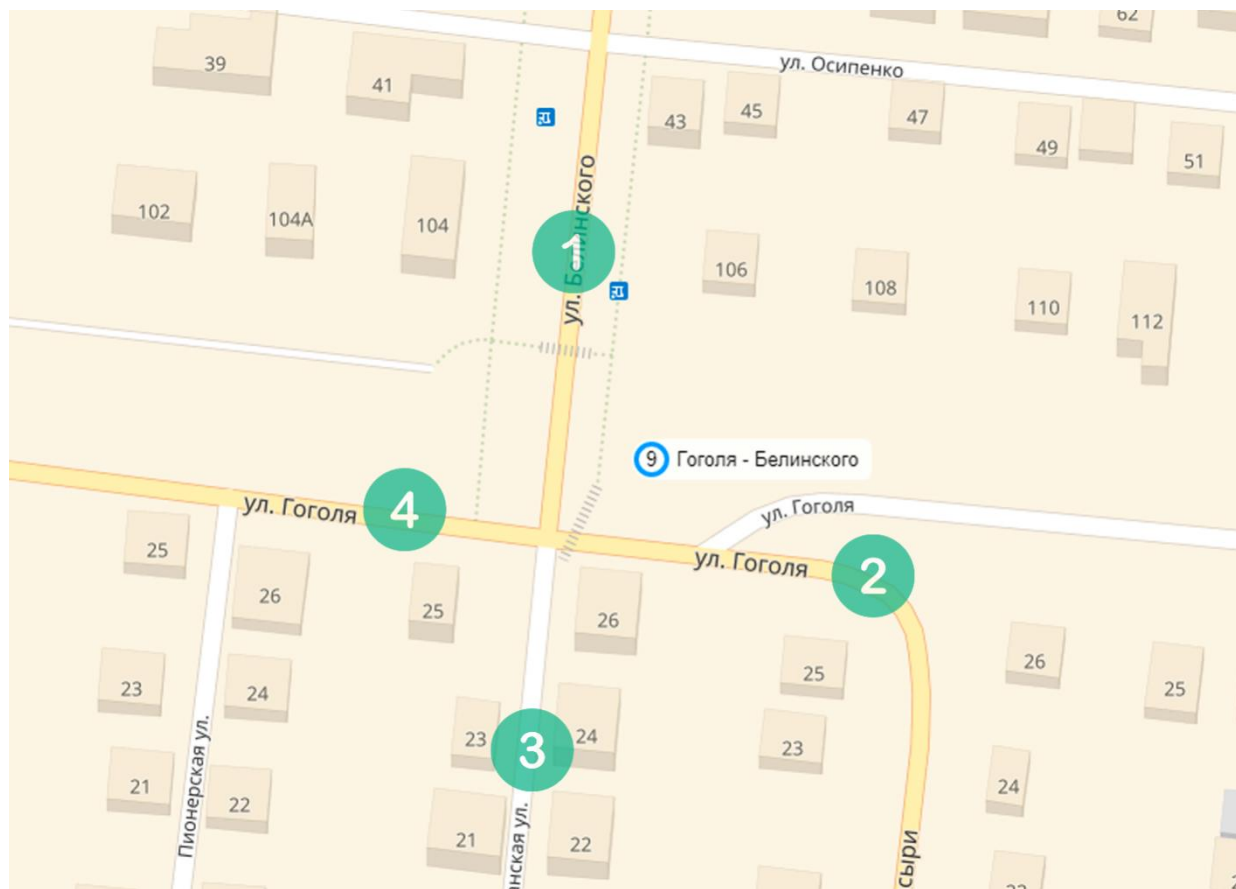

А.9.1 рәсеме - Гоголь һәм Белинский урамнары киселеше

А.9.1 таблицасы - Кичке пик-сәгаттә хәрәкәт интенсивлыгы үлчәү нәтижәләре, эш көне

Кер	№	ИТ,	ОТ, ТЧ/сәг	М ГР,	СР ГР,	Б ГР,	АП,	МОТО,	ТЧ/сә	Нәтижә,	Китерелгән интенсивлык, берәмлек/сәг. кит.
-----	---	-----	------------	-------	--------	-------	-----	-------	-------	---------	--

Ү	юнәлеше	ТЧ/сәг	М В	С В	Б В	ТЧ/час	ТЧ/сәгать	ТЧ/сәг.	ТЧ/сәг	ТЧ/сәг	г	ТЧ/сәг	йөк машинасы	гомум и	керү	чыгу юлы
1	1-2	652	0	16	0	0	12	0	0	0	0	680	20	718	750	644
	1-3	8	0	0	0	0	0	0	0	0	0	8	0	14		
	1-4	12	0	0	0	0	0	0	0	0	0	12	0	18		
2	2-1	440	4	24	4	4	24	4	0	0	0	504	51	566	692	902
	2-3	0	0	0	0	0	0	0	0	0	0	0	0	6		
	2-4	96	0	0	0	0	4	0	4	0	0	104	18	120		
3	3-1	0	0	0	0	0	0	0	0	0	0	0	0	6	12	20
	3-2	0	0	0	0	0	0	0	0	0	0	0	0	6		
	3-4	0	0	0	0	0	0	0	0	0	0	0	0	0		
4	4-1	72	0	0	0	0	0	0	0	0	0	72	0	72	250	138
	4-2	172	4	0	0	0	0	0	0	0	0	176	0	178		
	4-3	0	0	0	0	0	0	0	0	0	0	0	0	0		
	Барлығы	1452	8	40	4	4	40	4	4	0	0	1556	89	1704	170 4	1704

А.9.2 нче таблица - Иртэнге пик -сэгатыг хэрэгт интенсивлыгы үлчэм нэтижэлэре, ял көнө

Кер Ү	№ юнөлөшө	ИТ, ТЧ/сэг	ОТ, ТЧ/сэг			М ГР, ТЧ/час	СР ГР, ТЧ/сэгаты	Б ГР, ТЧ/сэг.	АП, ТЧ/сэг	МОТО, ТЧ/сэг	ТЧ/сэ г	Нэтижэ, ТЧ/сэг	Китерелгэн интенсивлык, берэмлек/сэг. кит.			
			М В	С В	Б В								йөк машинасы	гомум и	керү	чыгу юлы
1	1-3	32	0	0	0	0	0	0	0	0	0	32	0	38	719	83
	1-4	588	16	12	0	12	0	0	0	0	0	628	16	659		
	2-1	16	0	0	0	0	0	0	0	0	0	16	0	22		
2	2-3	4	0	0	0	0	0	0	0	0	0	4	0	10	185	64
	2-4	148	0	0	0	4	4	0	0	0	0	156	12	165		
	3-1	4	0	0	0	0	0	0	0	0	0	4	0	10		
3	3-2	0	0	0	0	0	0	0	0	0	0	0	0	6	501	824
	3-4	8	0	0	0	0	0	0	0	0	0	8	0	14		
	4-1	424	12	16	0	0	0	0	0	0	0	452	0	481		
4	4-2	60	0	0	0	0	4	0	0	0	0	64	7	67	79	513
	4-3	12	0	0	0	0	0	0	0	0	0	12	0	12		
	0	0	0	0	0	0	0	0	0	0	0	0	0	0		
	Барлығы	1296	28	28	0	16	8	0	0	0	0	1376	35	1484	1484	1484

А.10 Панфилов урамын нэм 16К-0883 юллары киселеше

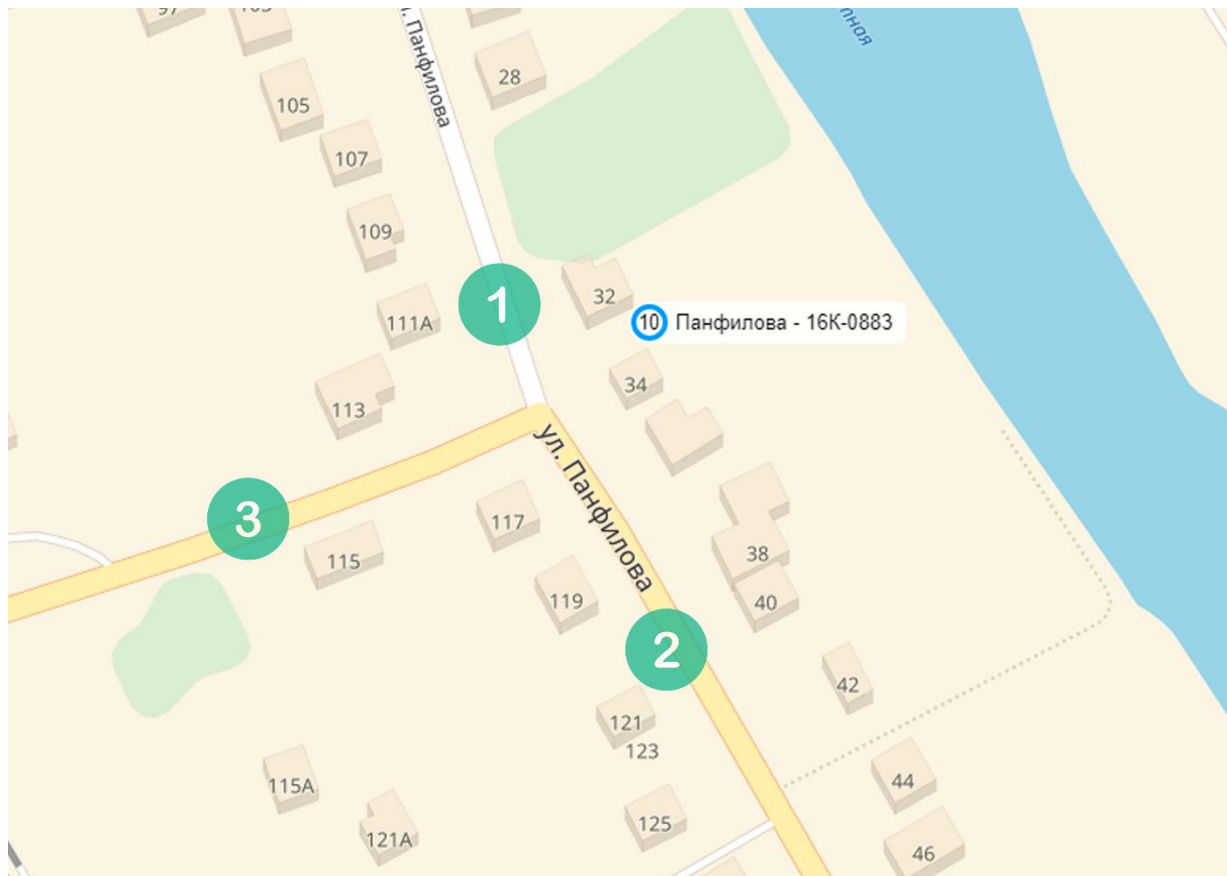

А.10.1 рэсеме - Панфилов урамын нэм 16К-0883 юллары киселеше

А.10.1 нче таблица - Кичке пик-сэгатыг хэрэгт интенсивлыгы үлчэм нэтижэлэре, эш көнө

Керү	№	ИТ,	ОТ, ТЧ/сэг	М ГР,	СР ГР,	Б ГР,	АП,	МОТО,	ТЧ/сэг	Нэтижэ,	Китерелгэн интенсивлык, берэмлек/сэг. кит.
------	---	-----	------------	-------	--------	-------	-----	-------	--------	---------	--

	юнәлеше	ТЧ/сәг	МВ	СВ	БВ	ТЧ/час	ТЧ/сәгать	ТЧ/сәг.	ТЧ/сәг	ТЧ/сәг		ТЧ/сәг	йөк машинасы	гомуми	керү	чыгу юлы
1	1-2	4	0	0	0	0	0	0	0	0	0	4	0	10	72	76
	1-3	56	0	0	0	0	0	0	0	0	0	56	0	62		
2	2-1	8	0	0	0	0	0	0	0	0	0	8	0	14	24	24
	2-3	4	0	0	0	0	0	0	0	0	0	4	0	10		
3	3-1	56	0	0	0	0	0	0	0	0	0	56	0	62	76	72
	3-2	8	0	0	0	0	0	0	0	0	0	8	0	14		
	Барлығы	136	0	0	0	0	0	0	0	0	0	136	0	172	172	172

А.10.2 нче таблица - Иртәнге пик сәгатьтә хәрәкәт интенсивлыгы үлчәм нәтижәләре, ял көне

Керү	№ юнәлеше	ИТ, ТЧ/сәг	ОТ, ТЧ/сәг			М ГР, ТЧ/час	СР ГР, ТЧ/сәгать	Б ГР, ТЧ/сәг.	АП, ТЧ/сәг	МОТО, ТЧ/сәг	ТЧ/сәг	Нәтижә, ТЧ/сәг	Китерелгән интенсивлык, берәмлек/сәг. кит.			
			МВ	СВ	БВ								йөк машинасы	гомуми	керү	чыгу юлы
1	1-2	4	0	0	0	0	0	0	0	0	4	0	10	16	16	
	1-3	0	0	0	0	0	0	0	0	0	0	0	6			
2	2-1	0	0	0	0	0	0	0	0	0	0	0	6	60	56	
	2-3	48	0	0	0	0	0	0	0	0	48	0	54			
3	3-1	4	0	0	0	0	0	0	0	0	4	0	10	56	60	
	3-2	40	0	0	0	0	0	0	0	0	40	0	46			
	Барлығы	96	0	0	0	0	0	0	0	0	96	0	132	132	132	

А.11 А-295 дан местечко Раифага борылыш

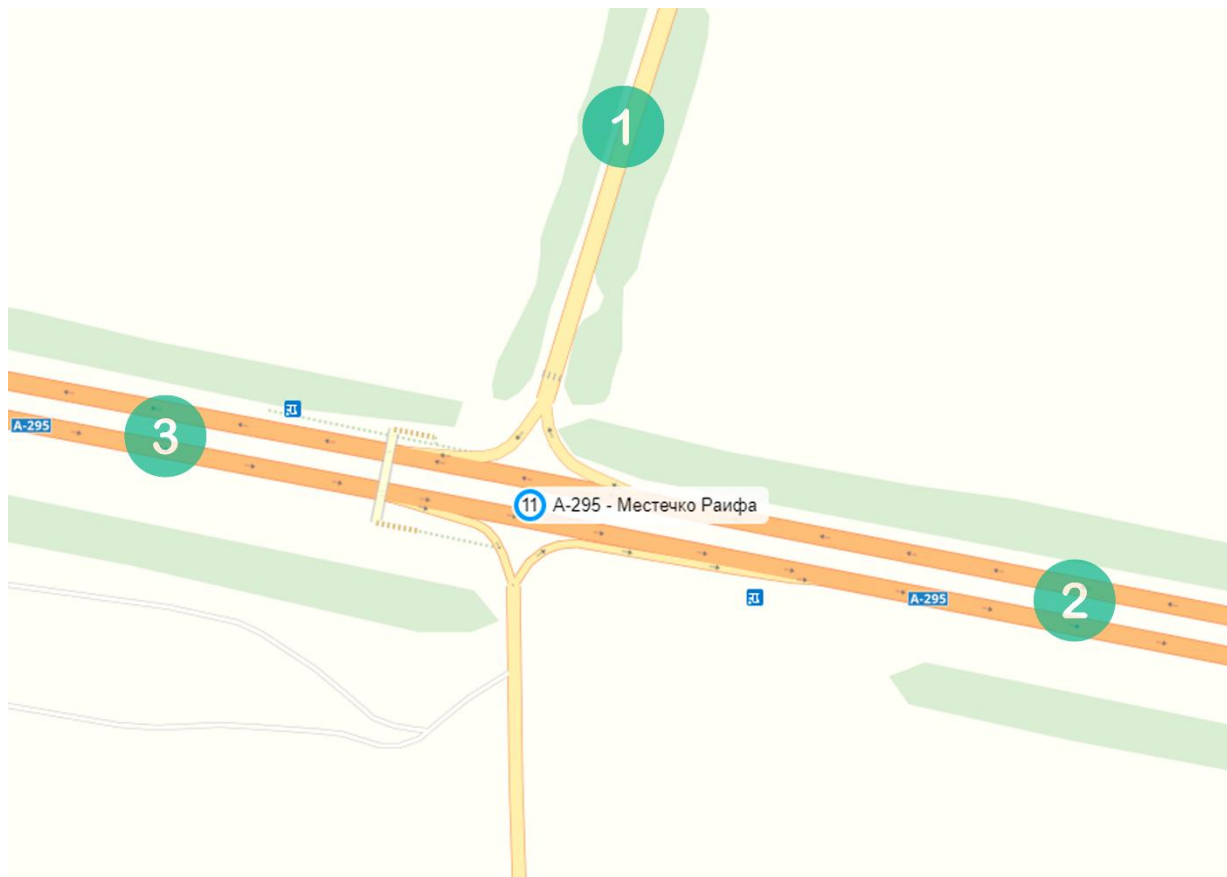

А.11.1 - А-295 дан местечко Раифага борылыш

А.11.1 нче таблица - Иртэнге пик-сэгатытэ хэрэкэт интенсивлыгын үлчэм нәтижәләре, эш көне

Керү	№	ИТ,	ОТ, ТЧ/сәг	М ГР,	СР ГР,	Б ГР,	АП,	МОТО,	ТЧ/сә	Нәтижә,	Китерелгән интенсивлык, берәмлек/сәг. кит.
------	---	-----	------------	-------	--------	-------	-----	-------	-------	---------	--

	юнәлеш	ТЧ/сәг	МВ	СВ	БВ	ТЧ/час	ТЧ/сәгать	ТЧ/сәг.	ТЧ/сәг	ТЧ/сәг	г	ТЧ/сәг	йөк машинасы	гомум и	керү	чыгу юлы
1	1-3	136	4	0	8	0	0	0	0	0	4	152	0	160	160	0
2	2-3	1124	20	8	4	56	16	52	0	0	0	1280	192	1358	1358	1256
3	3-2	1028	16	8	4	48	12	60	0	0	0	1176	190	1256	1256	1358
	Барлығы	2288	40	16	16	104	28	112	0	0	4	2608	382	2792	2792	2614

А.11.2 нче таблица - Иртэнге пик-сәгатьтә хәрәкәт интенсивлыгы үлчәм нәтижәләре, ял көне

Керү	№ юнәлеше	ИТ, ТЧ/сәг	ОТ, ТЧ/сәг			М ГР, ТЧ/час	СР ГР, ТЧ/сәгать	Б ГР, ТЧ/сәг.	АП, ТЧ/сәг	МОТО, ТЧ/сәг	ТЧ/сәг	Нәтижә, ТЧ/сәг	Китерелгән интенсивлык, берәмлек/сәг. кит.			
			МВ	СВ	БВ								йөк машинасы	гомуми	керү	чыгу юлы
1	1-3	108	0	0	4	0	20	8	0	0	0	140	47	165	165	0
2	2-3	464	16	24	4	0	40	28	8	0	0	584	136	693	693	560
3	3-2	408	20	20	4	0	24	8	4	0	0	488	64	560	560	693
	Барлығы	980	36	44	12	0	84	44	12	0	0	1212	247	1436	1418	1253

А.12. М-7 белән Исаково янәшәсендә киселеш

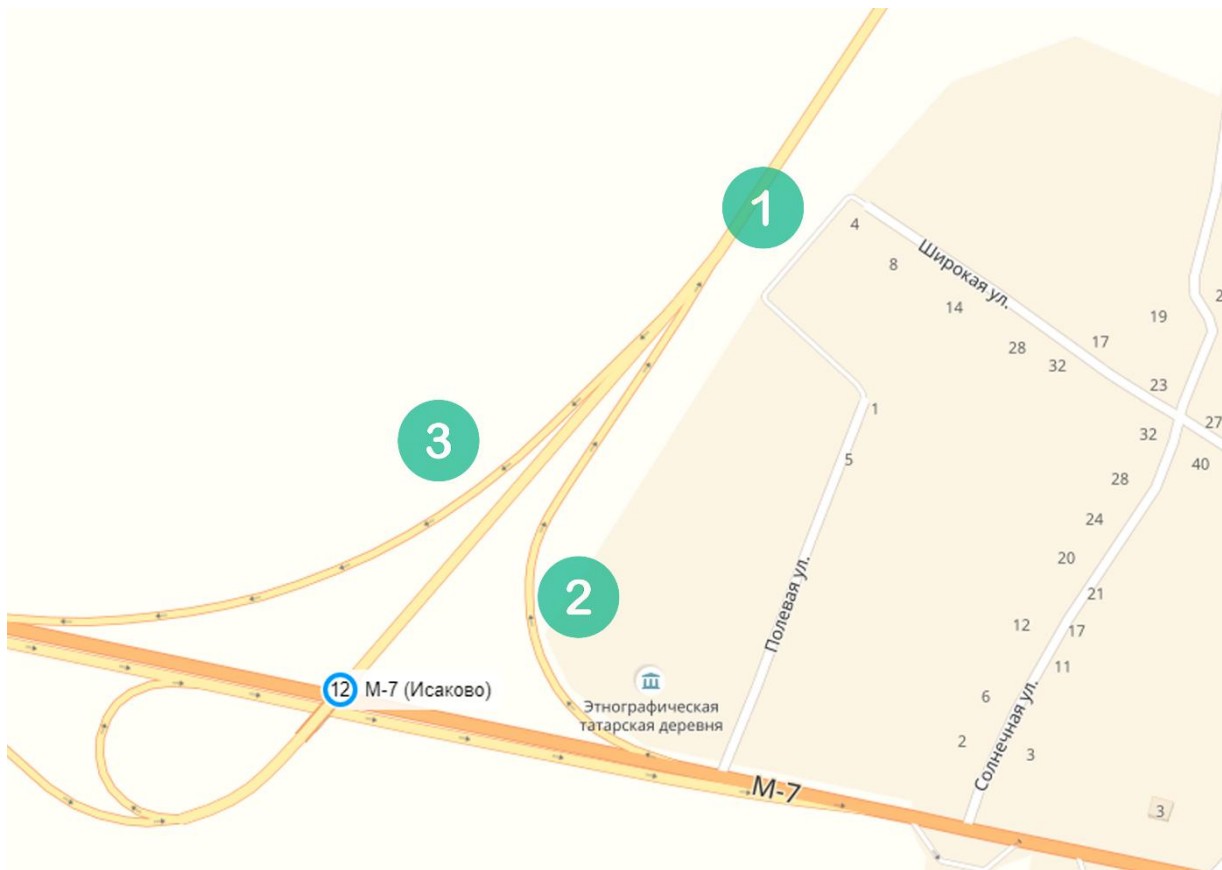

А.12.1 рәсеме - М-7 белән Исаково янәшәсендә киселеш

А.12.1 таблицасы - Кичке пик-сәгатътә хәрәкәт интенсивлығы үлчәм нәтижәләре, эш көне

Керү	№	ИТ,	ОТ, ТЧ/сәг	М ГР,	СР ГР,	Б ГР,	АП,	МОТО,	ТЧ/сәг	Нәтижә,	Китерелгән интенсивлык, берәмлек/сәг. кит.
------	---	-----	------------	-------	--------	-------	-----	-------	--------	---------	--

	юналеше	ТЧ/сэг	МВ	СВ	БВ	ТЧ/час	ТЧ/сэгать	ТЧ/сэг.	ТЧ/сэг	ТЧ/сэг		ТЧ/сэг	йөк машинасы	гомуми	керү	чыгу юлы
1	1-3	40	0	0	0	0	0	4	0	0	0	44	8	54	54	0
2	2-1	44	0	0	0	0	0	0	0	0	0	44	0	50	50	0
	Барлығы	84	0	0	0	0	0	4	0	0	0	88	8	104	104	0

А.12.2 нче таблица - Иртэнге пик-сэгатьтэ хэрэкэт интенсивлыгы үлчэм нэтижэлэре, ял көне

Керү	№ юналеше	ИТ, ТЧ/сэг	ОТ, ТЧ/сэг			М ГР, ТЧ/час	СР ГР, ТЧ/сэгать	Б ГР, ТЧ/сэг.	АП, ТЧ/сэг	МОТО, ТЧ/сэг	ТЧ/сэг	Нэтижэ, ТЧ/сэг	Китерелгэн интенсивлык, берэмлек/сэг. кит.			
			МВ	СВ	БВ								йөк машинасы	гомуми	керү	чыгу юлы
1	2-1	0	0	0	0	0	0	0	0	0	0	0	6	6	0	0
2	2-3	76	8	4	0	0	16	108	16	0	0	228	264	367	367	0
	Барлығы	76	8	4	0	0	16	108	16	0	0	228	264	373	373	0

А.13. Альбаба Т/Ю пос янында киселеш

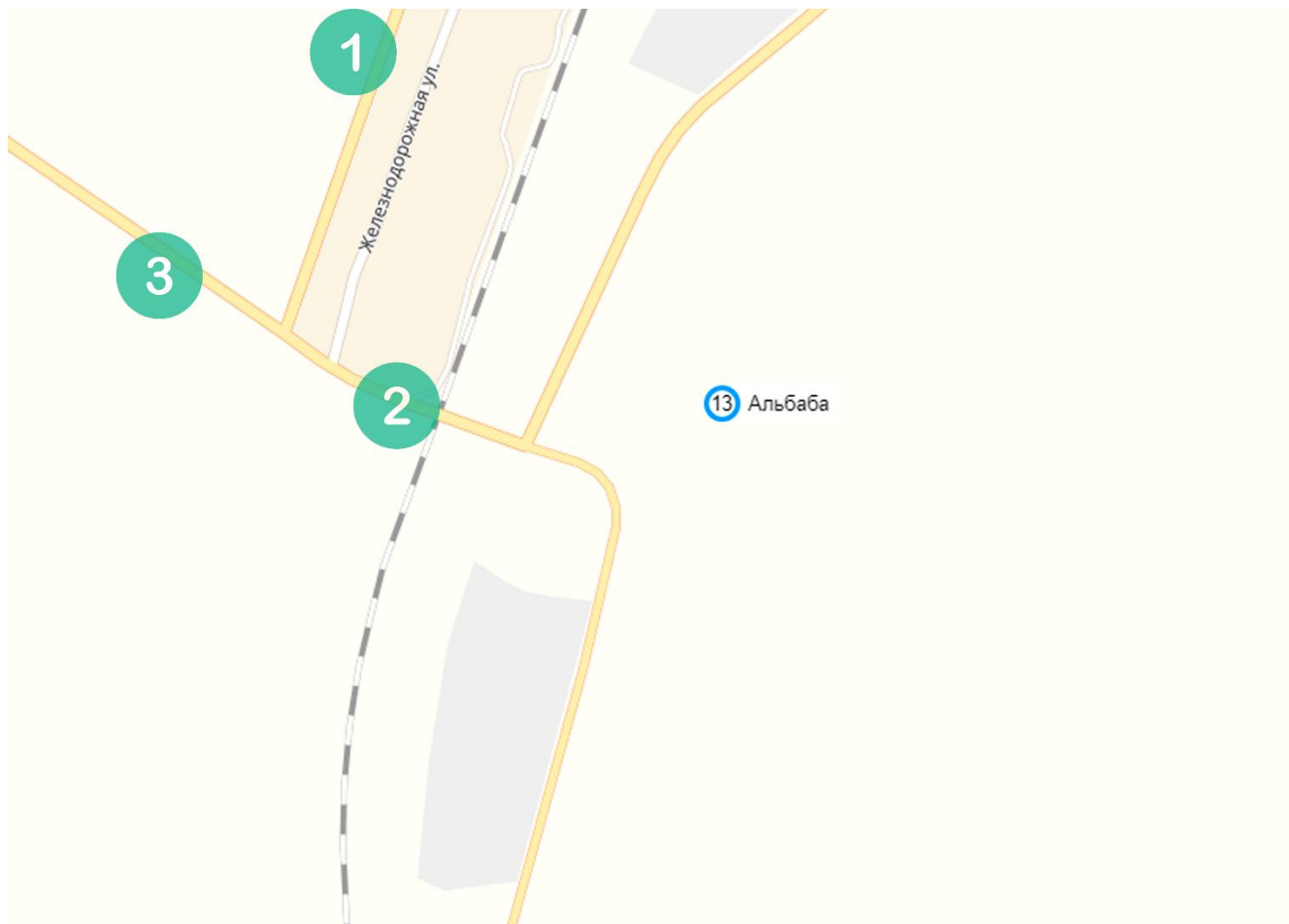

Рәсем А.13.1 - Альбаба Т/Ю пос янында киселеш

А.13.1 таблицасы - Кичке пик-сәгатътә хәрәкәт интенсивлыгы үлчәм нәтижәләре, эш көне

Керү	№ юнәлеше	ИТ, ТЧ/сәг	ОТ, ТЧ/сәг			М ГР, ТЧ/час	СР ГР, ТЧ/сәгать	Б ГР, ТЧ/сәг.	АП, ТЧ/сәг	МОТО, ТЧ/сәг	ТЧ/сәг	Нәтижә, ТЧ/сәг	Китерелгән интенсивлык, берәмлек/сәг. кит.			
			МВ	СВ	БВ								йөк машинасы	гомуми	керү	чыгу юлы
1	1-2	4	0	0	0	0	0	4	0	0	0	8	8	18	96	48
	1-3	56	8	0	0	4	0	0	0	0	0	68	6	78		
2	2-1	4	0	0	0	0	0	0	0	0	0	4	0	10	72	66
	2-3	12	0	0	0	0	0	24	0	0	0	36	44	62		
3	3-1	20	0	0	0	0	0	4	0	0	4	28	8	38	86	140
	3-2	20	0	0	0	0	0	12	0	0	0	32	22	48		
	Барлығы	116	8	0	0	4	0	44	0	0	4	176	88	254	254	254

А.13.2 нче таблица - Иртәнге пик -сәгатьтә хәрәкәт интенсивлыгы үлчәм нәтижәләре, ял көне

Керү	№ юнәлеше	ИТ, ТЧ/сәг	ОТ, ТЧ/сәг			М ГР, ТЧ/час	СР ГР, ТЧ/сәгать	Б ГР, ТЧ/сәг.	АП, ТЧ/сәг	МОТО, ТЧ/сәг	ТЧ/сәг	Нәтижә, ТЧ/сәг	Китерелгән интенсивлык, берәмлек/сәг. кит.			
			МВ	СВ	БВ								йөк машинасы	гомуми	керү	чыгу юлы
1	1-2	0	0	0	0	0	0	0	0	0	0	0	6	26	40	
	1-3	4	0	4	0	0	0	0	0	0	0	8	0			20
2	2-1	0	0	0	0	0	0	0	0	0	0	0	0	6	16	24
	2-3	4	0	0	0	0	0	0	0	0	0	4	0	10		
3	3-1	28	0	0	0	0	0	0	0	0	0	28	0	34	52	30
	3-2	12	0	0	0	0	0	0	0	0	0	12	0	18		
	Барлығы	48	0	4	0	0	0	0	0	0	0	52	0	94	94	94

А.14 Карл Маркс һәм Леваневский (Васильево) урамнары киселеше

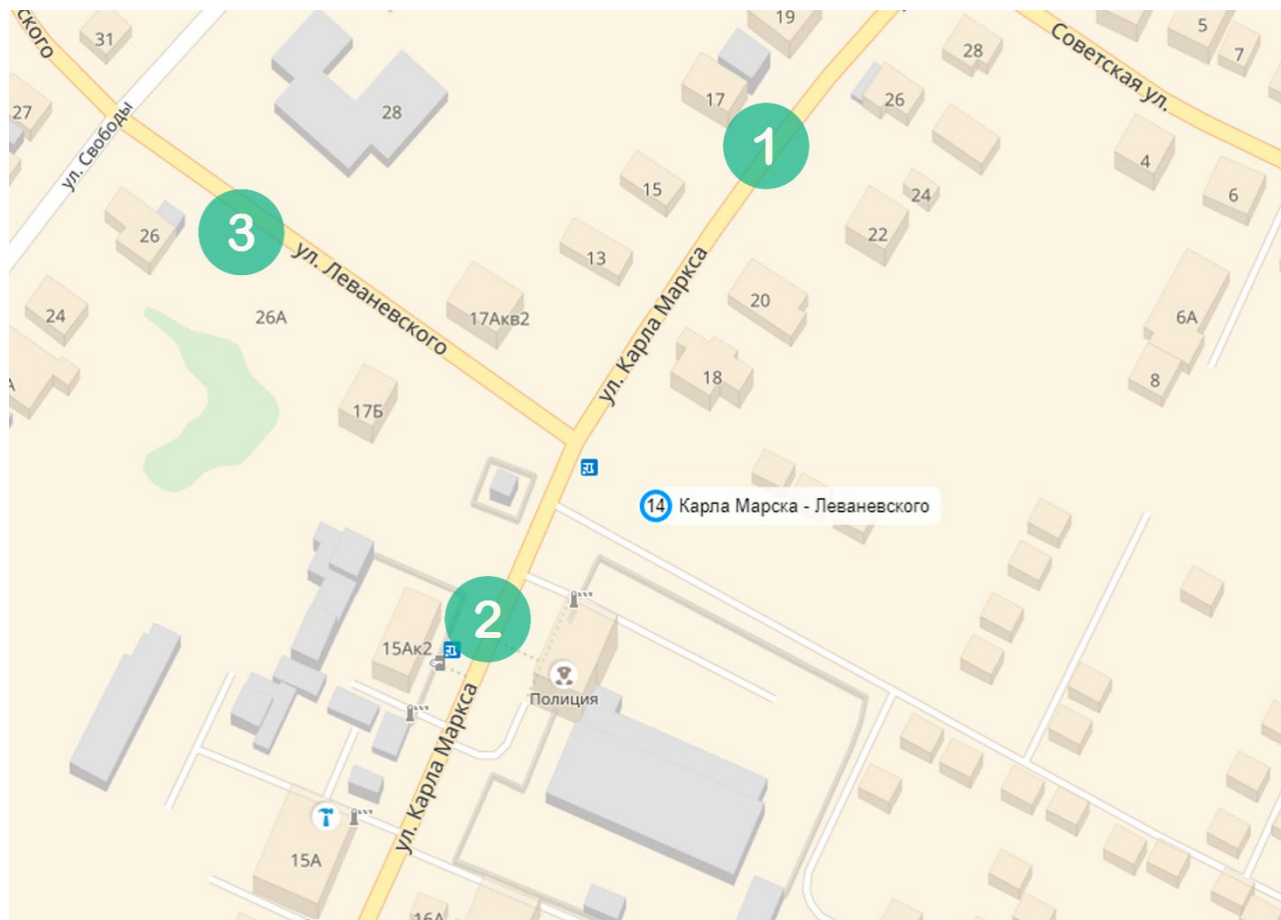

А.14.1 рәсеме - Карл Маркс һәм Леваневский (Васильево) урамнары киселеше

А.14.1 таблицасы - Иртэнге пик- сәгатьтә хәрәкәт интенсивлыгы үлчәм нәтижәләре, эш көне

Керү	№	ИТ,	ОТ, ТЧ/сәг	М ГР,	СР ГР,	Б ГР,	АП,	МОТО,	ТЧ/сәг	Нәтижә,	Китерелгән интенсивлык, берәмлек/сәг. кит.
------	---	-----	------------	-------	--------	-------	-----	-------	--------	---------	--

	юналеше	ТЧ/сэг	МВ	СВ	БВ	ТЧ/час	ТЧ/сэгать	ТЧ/сэг.	ТЧ/сэг	ТЧ/сэг		ТЧ/сэг	йөк машинасы	гомуми	керү	чыгу юлы
1	1-2	20	0	0	0	0	0	0	0	0	0	20	0	26	88	124
	1-3	56	0	0	0	0	0	0	0	0	0	56	0	62		
2	2-1	20	0	0	0	0	0	0	0	0	0	20	0	26	72	74
	2-3	4	4	12	0	0	0	0	0	0	0	20	0	46		
3	3-1	92	0	0	0	0	0	0	0	0	0	92	0	98	146	108
	3-2	12	4	8	0	4	0	0	0	0	0	28	6	48		
	Барлығы	204	8	20	0	4	0	0	0	0	0	236	6	306	306	306

А.14.2 нче таблица - Иртэнге пик-сэгатьтэ хэрэкэт интенсивлыгы үлчэм нәтижеләре, ял көне

Керү	№ юналеше	ИТ, ТЧ/сэг	ОТ, ТЧ/сэг			М ГР, ТЧ/час	СР ГР, ТЧ/сэгать	Б ГР, ТЧ/сэг.	АП, ТЧ/сэг	МОТО, ТЧ/сэг	ТЧ/сэг	Нәтижә, ТЧ/сэг	Китерелгән интенсивлык, берәмлек/сэг. кит.			
			МВ	СВ	БВ								йөк машинасы	гомуми	керү	чыгу юлы
1	1-2	28	0	0	0	0	0	0	0	0	28	0	34	84	64	
	1-3	44	0	0	0	0	0	0	0	0	44	0	50			
2	2-1	32	0	0	0	0	0	0	0	0	32	0	38	58	54	
	2-3	8	4	0	0	0	0	0	0	0	12	0	20			
3	3-1	20	0	0	0	0	0	0	0	0	20	0	26	46	70	
	3-2	8	4	0	0	0	0	0	0	0	12	0	20			
	Барлығы	140	8	0	0	0	0	0	0	0	148	0	188	188	188	

А.15 Яр бие һәм Гагрин (Октябрь) урамнары кисеше

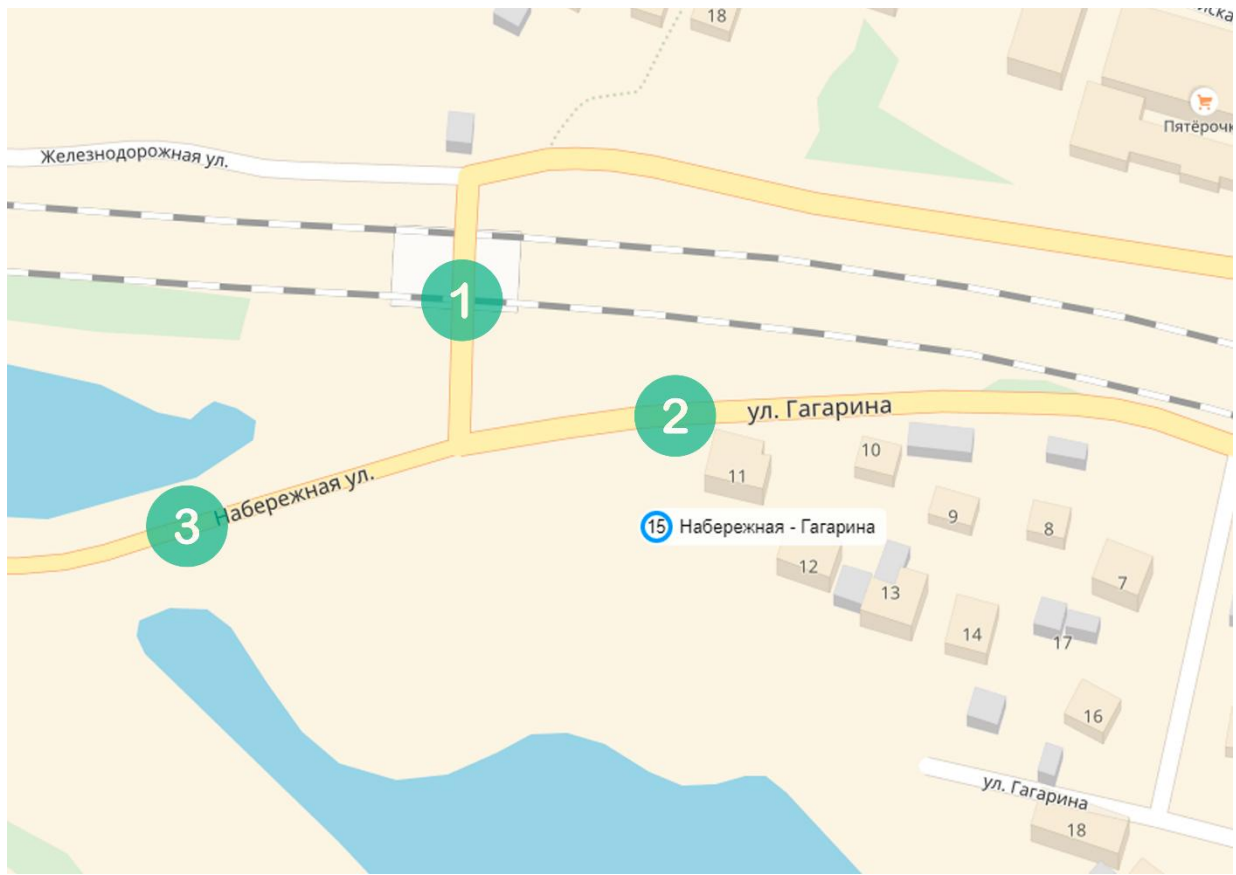

Рәсем А.15.1 - Яр бие һәм Гагрин (Октябрь) урамнары кисеше

А.15.1 таблицасы - Иртәнге пик-сәгатътә хәрәкәт интенсивлығы үлчәм нәтижәләре, эш көне

Керү	№	ИТ,	ОТ, ТЧ/сәг	М ГР,	СР ГР,	Б ГР,	АП,	МОТО,	ТЧ/сәг	Нәтижә,	Китерелгән интенсивлык, берәмлек/сәг. кит.
------	---	-----	------------	-------	--------	-------	-----	-------	--------	---------	--

	юнөлөшө	ТЧ/сэг	МВ	СВ	БВ	ТЧ/час	ТЧ/сэгаты	ТЧ/сэг.	ТЧ/сэг	ТЧ/сэг		ТЧ/сэг	йөк машинасы	гомуми	керү	чыгу юлы
1	1-2	68	0	0	0	0	0	0	0	0	0	68	0	74	88	52
	1-3	8	0	0	0	0	0	0	0	0	0	8	0	14		
2	2-1	8	0	0	0	0	0	0	0	0	0	8	0	14	28	100
	2-3	8	0	0	0	0	0	0	0	0	0	8	0	14		
3	3-1	28	0	0	0	4	0	0	0	0	0	32	6	38	64	28
	3-2	16	0	0	0	4	0	0	0	0	0	20	6	26		
	Барлыгы	136	0	0	0	8	0	0	0	0	0	144	12	180	180	180

А.15.2 нче таблица - Иртэнге пик-сэгатытэ хэрэкэт интенсивлыгы үлчэм нәтижэләре, ял көне

Керү	№ юнөлөшө	ИТ, ТЧ/сэг	ОТ, ТЧ/сэг			М ГР, ТЧ/час	СР ГР, ТЧ/сэгаты	Б ГР, ТЧ/сэг.	АП, ТЧ/сэг	МОТО, ТЧ/сэг	ТЧ/сэг	Нәтижә, ТЧ/сэг	Китерелгән интенсивлык, берәмлек/сэг. кит.			
			МВ	СВ	БВ								йөк машинасы	гомуми	керү	чыгу юлы
1	1-2	52	0	0	0	0	0	0	0	0	52	0	58	84	48	
	1-3	16	0	0	0	4	0	0	0	0	20	6	26			
2	2-1	12	0	0	0	0	0	0	0	0	12	0	18	40	111	
	2-3	12	0	0	0	4	0	0	0	0	16	6	22			
3	3-1	20	0	0	0	4	0	0	0	0	24	6	30	83	48	
	3-2	40	0	0	0	0	4	0	0	0	44	7	53			
	Барлыгы	152	0	0	0	12	4	0	0	0	168	25	207	207	207	

РОССИЯ ФЕДЕРАЦИЯ
МӘСКӘҮ шәһәре
Индивидуаль эшкуар
КАРАСЕВИЧ СЕРГЕЙ НИКОЛАЕВИЧ

Инв.№ 14.КСОДД.2

ХИСАП

"Татарстан Республикасы Зеленодольск муниципаль районы территориясендә юл хәрәкәтен оештыруның комплекслы схемасын эшләү"

Этап II. «Фаразлау чорларына Татарстан Республикасы Зеленодольск муниципаль районы территориясендә юл хәрәкәтен оештыруның комплекслы схемасы кысаларында чаралар эшләү»
(соңгы)

2008 елның 27 мартындагы 008 номерлы муниципаль контракт

Эшләрне башкаручы:

Индивидуаль эшкуар

техник фәннәр кандидаты

" _____ " _____ 20____ ел

м.у. (имза)

С.Н. Карасевич

Мәскәү, 2018

РЕФЕРАТ

Тикшеренү объекты-ТР ЗМР территориясендә ОДД системасы.

Эшнең максаты ТР ЗМР территориясендә юл хәрәкәте иминлеген һәм нәтижәлелеген күтәргә юнәлдерелгән КСОДД эшләүдән гыйбарәт.

Эш башкаруның төп этаплары:

1. Муниципаль берәмлек территориясендә юл хәрәкәтен оештыру буенча килеп туган вәзгыятькә характеристика, ана карата КСОДД эшләп чыгарыла.
2. Фаразланган чорларга ТР ЗМР территориясендә КСОДД кысаларында чаралар эшләү.

Эшне уздыру методы статистик куелышта бурычларны хәл иткәндә кулланыла торган системалы һәм ситуацион анализ ысулларын, мәгълүматны жыю, гомумиләштерү һәм системалаштыру, табигый күзәтүләр һәм транспорт тикшеренүләрен, аналогия һәм эвристик ысуллар (эксперт бәяләве), стандарт математик ысуллар һәм гамәли компьютер программаларынан файдаланудан, күчеп йөрүләрдә латент ихтыяжларны ачыклау юлы белән транспорт хәрәкәтчәнлеген бәяләү ысулларынан гыйбарәт. ТР ЗМР КСОДД эшләгәндә дөүләт статистикасының һәм хисапчылыгының рәсми күрсәткечләре, ТР министрлыклары һәм ведомстволары материаллары һәм ТР ЗМР Башкарма комитеты һәм аның составына керүче авыл жирлекләре биргән мәгълүматлар файдаланылды.

ТР ЗМР территориясендә территорияль планлаштыру документлары һәм территорияне планлаштыру документлары белән үзара бәйләнгән оештыру характерындагы техник, икътисадый һәм экологик нигезләнгән чараларның бербөтен системасын үз эченә алган Юл хәрәкәтен оештыруның комплекслы схемасының эш нәтижәсе булып тора.

Эш нәтижәләрен куллану өлкәсе - ТР ЗМР Башкарма комитеты һәм хезмәт күрсәтелә торган территориядә ОДД өлкәсендә оешмалар.

Эшләр нәтижәләренең гамәли әһәмияте шунда ки, ТР ЗМР территориясендә транспорт чараларын һәм жәяүлеләрне эксплуатацияләү процессының иң зур нәтижәсенә юнәлтелгән карарлар һәм чараларны гамәлгә ашыру, чыгымнарны һәм аларны гамәлгә ашыру срокларын киметкәндә, юл хәрәкәте проблемаларын хәл иткәндә комплекслылык тәмин итәчәк, район үсешенең озак сроклы стратегик юнәлешләрен исәпкә алу һәм ОДД өлкәсендә эшчәнлекне камилләштерү, шулай ук ЮХИДИ өлкәсендә үзбездән һәм чит ил тәҗрибәсенә туры килә торган технологияләрне һәм методларны куллану.

Тикшеренүләренең фәнни һәм техник яңалыклары ТР Зеленодольск МР территориясендә транспорт инфраструктурасын үстерүдә актуаль таләпләрне, транспорт, пассажир һәм жәяүлеләр агымнары хәрәкәтен оештыру алымнарын һәм карарларын исәпкә алган КСОДД эчтәлеге буенча фәнни нигезләнгән тәкъдимнәр эшләүдән гыйбарәт.

Тикшеренү объекты үсеше турында фаразланган фаразлар тикшерү объектының уңай үзгәрешләрен чагылдыручы ОДД буенча чараларны гамәлгә ашыруның нәтижәлелеге индикаторлары һәм контроль күрсәткечләренең сыйфатлы һәм сан үзгәрешләреннән гыйбарәт.

Эчтәлек

РЕФЕРАТ	3
ЭЧТӘЛЕК	5
ТАМГАЛАР ҺӘМ КЫСКАРТУЛАР	10
КЕРЕШ	11
1 ПРОЕКТНЫ ЭШЛӘУ ӨЧЕН КИРӘКЛЕ РӘСМИ ДОКУМЕНТАР СТАТИСТИК, ТЕХНИК ҺӘМ БАШКА МӘГЪЛУМАТЛАРНЫ ЖЫЮ ҺӘМ СИСТЕМАЛАШТЫРУ. ФАЙДАЛАНЫЛА ТОРГАН АЛЫМНАРНЫ ҺӘМ БАШЛАНГЫЧ МӘГЪЛУМАТ АЛУ ЧАРАЛАРЫН ТАСВИРЛАУ 12	
1.1 <i>Башлангыч мәгълүматларны жыю һәм системалаштыру турында гомуми белешмәләр</i> 12	
1.2 <i>Муниципаль берәмлек территориясе турында гомуми белешмәләр</i>	13
1.3 <i>Муниципаль берәмлекнең демографик хәле</i>	18
1.4 <i>Муниципаль берәмлекнең социаль-икътисады хәле</i>	20
2 МУНИЦИПАЛЬ БЕРӘМЛЕК ТЕРРИТОРИЯСЕНДӘ ТРАНСПОРТ ТИКШЕРҮЛӘРЕН ӘЗЕРЛӘУ ҺӘМ УЗДЫРУ	30
2.1 <i>Төп транспорт төөннәрендә кул ысулы белән хәрәкәт агымының һәм транспорт агымы составының интенсивлығын натураль тикшерү әзерләү һәм уздыру</i>	30
2.1.1 Юл хәрәкәте һәм транспорт агымы составының интенсивлығын натураль тикшерү үткәрү методикасы 30	
2.1.2 Табиғый тикшерүне әзерләү һәм уздыру	32
2.2 <i>Гомуми файдаланудагы пассажир транспортында пассажирлар агымын әзерләү һәм уздыру</i> 37	
2.2.1 Пассажирлар агымын табиғый тикшерү үткәрү методикасы	37
2.2.2 Табиғый тикшерү уздыруны әзерләү.....	39
2.3 <i>Транспорт чараларын туктатылыш һәм вакытлыча куеп тору өчен урыннарны табиғый тикшерүгә әзерләү һәм уздыру</i>	45
3 ТЕРРИТОРИАЛЬ ПЛАНЛАШТЫРУНЫҢ БУЛГАН ДОКУМЕНТЛАРЫНА ҺӘМ ТЕРРИТОРИЯНЕ ПЛАНЛАШТЫРУ ДОКУМЕНТЛАРЫНА, СТРАТЕГИК ПЛАНЛАШТЫРУ ДОКУМЕНТЛАРЫНА АНАЛИЗ.....	49
3.1 <i>Территориаль планлаштыру документларына һәм территорияне планлаштыру документларына анализ</i>	49
3.2 <i>Стратегик планлаштыру документларына анализ</i>	71
4 ЮЛЛАРНЫҢ ТӨП ЭЛЕМЕНТЛАРЫН, АЛАРНЫҢ КИСЕШКӘН УРЫННАРЫН ҺӘМ КУШЫЛГАН УРЫННАРЫН ТАСВИРЛАУ, ШУЛ ИСӘПТӘН ЮЛ ЭЛЕМЕНТЛАРЫНЫҢ ГЕОМЕТРИК ПАРАМЕТРЛАРЫН, ТРАНСПОРТ-ЭКСПЛУАТАЦИЯ ХАРАКТЕРИСТИКАЛАРЫН ДА КЕРТЕП 79	
5 ТРАНСПОРТ ЧАРАЛАРЫ ҺӘМ ЖӘЯҮЛӘР ХӘРӘКӘТЕНЕҢ ГАМӘЛДӘГЕ ОЕШМАСЫ ТАСВИРЛАМАСЫ, МАРШРУТ ТРАНСПОРТ ЧАРАЛАРЫ ХӘРӘКӘТЕН ОЕШТЫРУ, ТРАНСПОРТ ЧАРАЛАРЫ ТУКТАТАЛЫШЫ ҺӘМ ТУКТАП ТОРУ ӨЧЕН УРЫННАРНЫ, ЮЛ СЕРВИСЫ ОБЪЕКТЛАРЫН УРНАШТЫРУ ТАСВИРЛАМАСЫН ДА КЕРТЕП.....	94
5.1 <i>Транспорт чаралары хәрәкәтен оештыру</i>	94
5.2 <i>Жәяүлеләр һәм велосипед хәрәкәтен оештыру</i>	98

ЗМР ТЕРРИТОРИЯСЕНДӘ ЖӘЯҮЛЭЛӘР ХӘРӘКӘТЕ БАРЛЫККА КИЛГӘН ИНФРАСТРУКТУРА	
(ТРОТУАРЛАР, ЖӘЯҮЛЭЛӘР ӨЧЕН ЮЛЛАР, АРКЫЛЫ ЧЫГУ ЮЛЛАРЫ, МӘЙДАННАР) БУЕНЧА ГАМӘЛГӘ	
АШЫРЫЛА. 38-39 НЧЫ РӘСЕМНӘРДӘ ЗЕЛЕНДОЛЬСК ШӘҖӘРЕНДӘ ЖӘЯҮЛЭЛӘР ӨЧЕН ЮЛЛАРНЫҢ	
КАРТА-СХЕМАСЫ КҮРСӘТЕЛГӘН..... 98	
ЗМР УРАМ -ЮЛ ЧЕЛТӘРЕНДӘ ХАЛЫКНЫҢ АВТОМОБИЛЬЛӘШҮ ДӘРӘЖӘСЕ АРТУ БЕЛӘН, БИГРӘК ТӘ	
ШӘҖӘРДӘ, АВТОТРАНСПОРТНЫ КУЮ ПРОБЛЕМАСЫ БИЛГЕЛӘНДЕ, БУ ЖӘЯҮЛЭЛӘР	
ИНФРАСТРУКТУРАСЫНЫҢ ҺӘМ ЮЛ ЙӨРҮ КАГЫЙДӘЛӘРЕНЕҢ УТКӘРҮЧӘНЛЕГЕН КИМЕТӘ. МАШИНА КУЮ	
УРЫННАРЫ ЖИТМӘҮ СӘБӘПЛӘ, АВТОМОБИЛЬ ХУҖАЛАРЫ ЕШ КЫНА ЖӘЯҮЛЭЛӘР ЧЫГА ТОРГАН	
ЮЛЛАРДА, ГАЗОННАРДА, БАЛАЛАР МӘЙДАНЧИКЛАРЫНДА, ТРОТУАРЛАРДА ҮЗ ТЧЛАРЫН ПАРКОВКАГА	
КУЯЛАР, ШУЛ РӘВЕШЛЕ ЮЛ ХӘРӘКӘТЕНДӘ БАШКА КАТНАШУЧЫЛАР ӨЧЕН КУРКЫНЫЧ ШАРТЛАР	
ТУДЫРЫП КЫНА КАЛМЫЙЧА, ШӘҖӘРНЕ ТӨЗЕКЛӘНДЕРҮНЕ ДӘ БОЗАЛАР (40 НЧЫ РӘСЕМ)..... 101	
КҮП КЕНӘ ЖӘЯҮЛЭЛӘР ӨЧЕН ЧЫГУ ЮЛЛАРЫ, ҮЗЛӘРЕНЕҢ ТУРЫДАН-ТУРЫ БИЛГЕЛӘНЕШЕН	
ҮТӘМИЧӘ, ФИЗИК ЯКТАН ГЫНА БАР. МӘСЭЛӘН, ТОРАК ТӨЗЕЛЭШЕ ЗОНАЛАРЫНЫҢ ИШЕГАЛДЫ	
ТЕРРИТОРИЯЛӘРЕН ЗУР АВТОСТОЯНКА БЕЛӘН ЧАГЫШТЫРЫРГА МӨМКИН. ТОРАК ХУҖАЛАРЫ ҮЗЛӘРЕН	
МОНДЫЙ ШАРТЛАРДА БИК ҮК УҢАЙЛЫ ХИС ИТМИ - ЙОРТ ЯНЫ ТЕРРИТОРИЯСЕ ЕШ КЫНА ҮТЕП ЙӨРҮ	
ӨЛЭШЕ БУЛЫП ТОРА. МОНДЫЙ ШАРТЛАРДА ТС ХӘРӘКӘТЕ КЫЕНЛАША, Ә ЖӘЯҮЛЭЛӘРГӘ ҮЗ	
ПОДЪЕЗДЛАРЫННАН ЧЫГУ ҺӘМ КЕРҮ МӨМКИН ТҮГЕЛ ДИЯРЛЕК. ГАЗОННАР, СПОРТ ҺӘМ БАЛАЛАР ӨЧЕН	
УЕН МӘЙДАНЧИКЛАРЫ ПАРКОВКА УРЫНЫНА ӘВЕРЕЛӘ, ТӨРЛЕ КИРТӘЛӘРГӘ ҺӘМ БОРДЮР ТАШЛАРЫНА	
КАРАМЫЙЧА. ӘЛЕГЕ ГАМӘЛЛӘР НӘТИЖӘСЕНДӘ ЭКОЛОГИК ХӘЛ НАЧАРАЯ ҺӘМ ЙОРТ ЯНЫ	
ТЕРРИТОРИЯСЕНЕҢ ЭСТЕТИК КҮРЕНЭШЕ БОЗЫЛА..... 101	
41 НЧЕ РӘСЕМДӘ ЗМР ТОРАК ПУНКТЛАРЫНДА УРАМ-ЮЛ ЧЕЛТӘРЛӘРӘ ӨЧЕН ХАС БУЛГАН	
ТРОТУАРЛАР ҺӘМ ЖӘЯҮЛЭЛӘР ЮЛЛАРЫ ЗОНАЛАРЫНДА ЖӘЯҮЛЭЛӘР ПРОСТРАНСТВОЛАРЫ	
ТЕРРИТОРИЯСЕНӘ ТЧ ҮТЕП КЕРҮ ОЧРАКЛАРЫНЫҢ ТИПЛАШТЫРЫЛГАН МИСАЛЛАРЫ КҮРСӘТЕЛДЕ..... 101	
МОНДЫЙ ХӘЛЛӘР ФУНКЦИОНАЛЬ ХАЛӘТКӘ ҺӘМ ЖӘЯҮЛЭЛӘР ПРОСТРАНСТВОСЫ ҮСЕШЕНӘ	
ТИЕШЛЕ КОНТРОЛЬ БУЛМАУ АРКАСЫНДА БАРЛЫККА КИЛӘ. БУ ХАЛЫКНЫҢ АЛАРДАН ФАЙДАЛАНУГА	
КЫЗЫКСЫНУЫН КИМЕТӘ ҺӘМ БАШКА ХӘРӘКӘТ ИТУ ЫСУЛЫН КУЛЛАНЫРГА ЯКИ ЖӘЯҮЛЭЛӘР	
ПРОСТРАНСТВОСЫННАН КИТӘРГӘ МӘҖБҮР ИТӘ, БУ ЮЛ-ТРАНСПОРТ ҺӘЛӘКӘТЕ ЧЫГУ КУРКЫНЫЧЫН	
АРТТЫРА..... 102	
ЗМРДА ЮЛ ХӘРӘКӘТЕНЕҢ НӘТИЖӘЛЕ СИСТЕМАСЫН БУЛДЫРУ КЫСАЛАРЫНДА ИСӘП-ХИСАП	
ЧОРЫНА ШӘҖӘРДӘ МОБИЛЬЛЕК ӨЛЭШЕН ЖӘЯҮЛЭЛӘР ҺӘМ ВЕЛОСИПЕДЛАР ХӘРӘКӘТЕ ЯРДӘМЕНДӘ	
ХАЛЫКНЫҢ АКТИВ ХӘРӘКӘТ ИТУ ЫСУЛЛАРЫ ӨЧЕН ГАМӘЛДӘГЕ ИНФРАСТРУКТУРАНЫ ҮСТЕРҮ ИСӘБЕНӘ	
АРТТЫРУГА ИРЕШҮ ТАЛӘП ИТЕЛӘ. 102	
5.3	<i>Маршрут транспорт чаралары хәрәкәтен оештыру..... 104</i>
5.4	<i>Юл сервисы объектларын ,транспорт чаралары тукталышларын һәм туктату</i>
	<i>урыннарын урнаштыру..... 119</i>
6	ЮЛ ХӘРӘКӘТЕ ПАРАМЕТРЛАРЫН, ШУЛАЙ УК МАРШРУТ ТРАНСПОРТ ЧАРАЛАРЫНЫҢ ХӘРӘКӘТ ПАРАМЕТРЛАРЫН
	ҺӘМ ТРАНСПОРТ ЧАРАЛАРЫН ВАКЫТЛЫЧА ТУКТАТЫП ТОРУ ҺӘМ ТУКТАЛЫШ УРЫННАРЫН УРНАШТЫРУ ПАРАМЕТРЛАРЫН
АНАЛИЗЛАУ	126

6.1	<i>Индивидуаль транспорт хэрэкэте параметрларына анализ</i>	127
6.2	<i>Маршрут транспорты хэрэкэте параметрларына анализ</i>	128
6.3	<i>Транспорт чараларын вакытлыча туктатып тору һәм тукталыш урыннарын урнаштыру параметрларына анализ</i>	132
	<i>26 нчы таблица - ТЧ вакытлыча туктап тору һәм тукталыш урыннарын тикшерү нәтижәләре</i>	
	<i>134</i>	
7	ПАССАЖИР ҺӘМ ЙӨК ТАШУ АГЫМНАРЫНА АНАЛИЗ	135
7.1	<i>Пассажирлар агымын бәяләү</i>	135
7.2	<i>Йөк транспорты хэрэкэте параметрларын бәяләү</i>	139
8	ЮЛ ХЭРЭКЭТЕ ШАРТЛАРЫН АНАЛИЗЛАУ, КИСЕШКӘН УРЫННАРНЫҢ ҺӘМ СВЕТОФОР КӨЙЛӘНЭШЛЕ ЮЛЛАР КУШЫЛГАН УРЫННАРНЫҢ ЙӨКЛӘНЭШЕ ТУРЫНДАГЫ МЭГЪЛУМАТЛАРНЫ ДА КЕРТЕП.....	142
9	ЮЛ-ТРАНСПОРТ ҺӘЛӘКӘТЛӘРЕНЕҢ КИЛЕП ЧЫГУ СӘБӘПЛӘРЕН ҺӘМ ШАРТЛАРЫН АНАЛИЗЛАУ	144
	БӘЯЛӘМӘ	155
	А КУШЫМТАСЫ	159
A.1	ЛЕНИН ҺӘМ ТАТАРСТАН УРАМНАРЫ КИСЕШЕ	160
A.2	ТӨЗҮЧЕЛӘР ПРОСПЕКТЫ ҺӘМ БАШКАЛА УРАМЫ КИСЕЛЭШЕ.....	163
A.3	КОРОЛЕВ ҺӘМ БАШКАЛА УРАМНАРЫ КИСЕЛЭШЕ	166
A.4	КОРОЛЕВ - ГАЙДАР УРАМНАРЫ КИСЕЛЭШЕ.....	168
A.5	ЗАЙКИН ҺӘМ ОКТЯБРЬ УРАМНАРЫ КИСЕЛЭШЕ	170
A.6	ПАРАТСК ҺӘМ К. МАРКС УРАМНАРЫ КИСЕЛЭШЕ.....	172
A.7	ПАРАТСК ҺӘМ ЭНГЕЛЬС УРАМНАРЫ КИСЕЛЭШЕ	174
A.8	ОКТЯБРЬ ҺӘМ ЧАПАЕВ УРАМНАРЫ КИСЕЛЭШЕ.....	177
A.9	ГОГОЛЬ ҺӘМ БЕЛИНСКИЙ УРАМНАРЫ КИСЕЛЭШЕ	179
A.10	ПАНФИЛОВ УРАМЫН ҺӘМ 16К-0883 ЮЛЛАРЫ КИСЕЛЭШЕ	182
A.11	А-295 ДАН МЕСТЕЧКО РАИФАГА БОРЫЛЫШ.....	184
A.12.	М-7 БЕЛӘН ИСАКОВО ЯНӘШӘСЕНДӘ КИСЕЛЭШ	186
A.13.	АЛЬБАБА Т/Ю ПОС ЯНЫНДА КИСЕЛЭШ	188
A.14	КАРЛ МАРКС ҺӘМ ЛЕВАНЕВСКИЙ (ВАСИЛЬЕВО) УРАМНАРЫ КИСЕЛЭШЕ	190
A.15	ЯР БУЕ ҺӘМ ГАГРИН (ОКТЯБРЬ) УРАМНАРЫ КИСЕШЕ	192
	РЕФЕРАТ	195
	ЭЧТӘЛЕК	197
	ТАМГАЛАР ҺӘМ КЫСКАРТУЛАР	202
	КЕРЕШ	203
1	КСОДДНЫҢ ТӨП ЧАРАЛАРЫ БУЕНЧА ПРИНЦИПАЛЬ ТӘКЪДИМНӘР ҺӘМ КАРАРЛАР ӘЗЕРЛӘУ	204
2	МОНДЫЙ ВАРИАНТЛАРНЫҢ ҺӘРКАЙСЫ ӨЧЕН КСОДД ТӨП ЧАРАЛАРЫ БУЕНЧА ПРИНЦИПАЛЬ ТӘКЪДИМНӘР ЭШЛӘУ НИГЕЗЕНДӘ ПРОЕКТАУНЫҢ ТӘКЪДИМ ИТЕЛӘ ТОРГАН ВАРИАНТЛАРЫНА ЯКЫНЧА БӘЯ БИРҮ	ОШИБКА! ЗАКЛАДКА НЕ ОПРЕДЕЛЕНА.

Закладка не определена.

- 3.1 Территорияларнең транспорт һәм жәяүлеләр белән бәйлә булуын тәэмин итү
Ошибка! Закладка не определена.
- 3.2 Юлларның фаразлана торган йөкләнешен, янәшәдәге территорияларнең көтелгән үсешен, юл-күпер төзелеше буенча планлаштырыла торган чараларны исәпкә алып, категориясе **Ошибка! Закладка не определена.**
- 3.3 Транспорт агымнарын юллар челтәре буйлап бүлү **Ошибка! Закладка не определена.**
- 3.4 Юл хәрәкәте белән автоматлаштырылган идарә итү системасын, аның функцияләрен һәм этапларын эшләү, гамәлгә кертү һәм куллану. **Ошибка! Закладка не определена.**
- 3.5 Юл хәрәкәте мониторингы системасын оештыру, транспорт агымнары детекторларын урнаштыру, ОДД буенча документация жыйуны һәм саклауны оештыру, мәгълүматлар базасын формалаштыру һәм алып бару принциплары, мәгълүматтан файдалану шартлары, аны актуальләштерү чорлылыгы **Ошибка! Закладка не определена.**
- 3.6 Юл хәрәкәтендә катнашучыларны мәгълүмати тәэмин итү системасын камилләштерү **Ошибка! Закладка не определена.**
- 3.7 реверсив хәрәкәтне куллану **Ошибка! Закладка не определена.**
- 3.8 маршрут транспорт чаралары хәрәкәтен оештыру, аларның хәрәкәтенә өстенлекле шартларын тәэмин итүне дә керттеп; **Ошибка! Закладка не определена.**
- 3.9 Транзит транспорт агымнарын үткәрүне оештыру **Ошибка! Закладка не определена.**
- 3.10 Йөк транспорт чараларын үткәрүне оештыру, куркыныч, эре габаритлы һәм авыр йөкле йөкләрне ташуны гамәлгә ашыручы транспорт чаралары хәрәкәтен оештыру буенча тәкъдимнәрне дә керттеп, шулай ук мондый чараларның мөмкин булган зур габаритлы параметрлары буенча тәкъдимнәрне дә керттеп **Ошибка! Закладка не определена.**
- 3.11 Транспорт чараларының билгеле бер территорияларга үтәп керүен чикләү
Ошибка! Закладка не определена.
- 3.12 Юлларның аерым участкаларында яисә төрле зоналарда транспорт чаралары хәрәкәтенә тизйөрешле режимы **Ошибка! Закладка не определена.**
- 3.13 Бердәм парковка киңлеге формалаштыру (гаражлар, стоянкалар, парковкалар (парковка урыннары) һәм башка шундый корылмалар урнаштыру) **Ошибка! Закладка не определена.**
- 3.14 Юлларда яисә аларның участкаларында транспорт чараларының берьяклы хәрәкәтен оештыру **Ошибка! Закладка не определена.**
- 3.15 Утны светофор жайга салуны кертүне таләп итә торган кисешүләр, кушылган урыннар исемлеге **Ошибка! Закладка не определена.**
- 3.16 Светофор жайга салу режимы **Ошибка! Закладка не определена.**

3.17 Булган юл шартлары белән булдырыла торган куркыныч (конфликтлы хәлләр) хәрәкәтен һәм факторларын юкка чыгару.....**Ошибка! Закладка не определена.**

3.18 жәяүлеләр юлларын хәрәкәтен оештыру, жәяүлеләр өчен кичүләрне урнаштыруны һәм төзекләндерүне дә кертеп, муниципаль берәмлек территориясендә жәяүлеләр өчен һәм торак зоналары булдыру;.....**Ошибка! Закладка не определена.**

**11 НЧЕ РӘСЕМ - «ТОРАК ЗОНА» ХӘРӘКӘТЕН ОЕШТЫРУ МЕТОДЫН ГАМӘЛГӘ АШЫРГАНДА
БАРЛЫККА КИЛГӘН ТОРАК ТӨЗЕЛЭШЕ ТЕРРИТОРИЯСЕН ИНЖЕНЕРЛЫК БЕЛӘН ТӘЭМИН ИТҮ АЛГОРИТМЫ**
..... **ОШИБКА! ЗАКЛАДКА НЕ ОПРЕДЕЛЕНА.**

3.19 Инвалидлар хәрәкәте өчен уңайлы шартлар тәэмин итү..... **Ошибка! Закладка не определена.**

3.20 Белем бирү оешмаларына балаларның имин хәрәкәте маршрутларын тәэмин итү
Ошибка! Закладка не определена.

3.21 Велосипед хәрәкәтен оештыру**Ошибка! Закладка не определена.**

3.22 Юллар, юллар яисә юллар участкалары челтәрен үстерү, гомумән алганда юллар челтәре эшчәнлегенең нәтижәләгән арттыра торган локаль-реконструкция чаралары **Ошибка! Закладка не определена.**

3.23 Юл хәрәкәте кагыйдәләрен бозуның автомат режимда эшләүче фото- һәм видеофиксация чараларын урнаштыру**Ошибка! Закладка не определена.**

3.24 Тоткарланучылар өчен махсус стоянкалар урнаштыру **Ошибка! Закладка не определена.**

4 АЕРЫМ ТЕРРИТОРИЯЛӘРДӘ ЮЛ ХӘРӘКӘТЕ КАГЫЙДӘЛӘРЕН ЭШЛӘҮНЕҢ ЧИРАТЫН, ШУЛАЙ УК ТАЛӘП ИТЕЛӘ ТОРГАН ФИНАНС КҮЛӘМЕН БӘЯЛӘҮНЕ ҺӘМ ГАМӘЛГӘ КЕРТҮДӘН КӨТЕЛГӘН НӘТИЖӘНЕ КҮРСӘТЕП, КСОДД ЧАРАЛАРЫ ПРОГРАММАСЫН ФОРМАЛАШТЫРУ.**Ошибка! Закладка не определена.**

5 КСОДД СОСТАВЫНДА ТӘКЪДИМ ИТЕЛӘ ТОРГАН ЧАРАЛАРНЫ ГАМӘЛГӘ АШЫРУ МӨМКИНЛЕГЕН ТӘЭМИН ИТҮ МАКСАТЛАРЫНДА ТАТАРСТАН РЕСПУБЛИКАСЫ ЗМР ТЕРРИТОРИЯСЕНДӘ ИНСТИТУЦИОНАЛЬ ҮЗГӘРТЕП КОРУЛАР, НОРМАТИВ ХОКУКЫЙ, НОРМАТИВ-ТЕХНИК, МЕТОДИК ҺӘМ МӘГЪЛУМАТИ ТӘЭМИН ИТҮ ЭШЧӘНЛЕГЕН КАМИЛЛӘШТЕРҮ БУЕНЧА ТӘКЪДИМНӘР ФОРМАЛАШТЫРУ.....**Ошибка! Закладка не определена.**

Е-Таблицаның КСОДД чараларының чыгым вариантының иң начар бәяләнешен яшерү кушымтасы **Ошибка! Закладка не определена.**

Ж кушымтасы - КСОДД чараларының уртача чыгымлы вариантын бәяләүне яшерү таблицасы..... **Ошибка! Закладка не определена.**

З-Таблицаның кушымтасы КСОДД чараларының аеруча чыгымлы вариантын бәяләүне яшерү. **Ошибка! Закладка не определена.**

ТАМГАЛАР ҺӘМ КЫСКАРТУЛАР

Әлеге эштә түбәндәге тамгалар һәм кыскартулар кабул ителде:
АСУДД - юл хәрәкәте белән автоматлаштырылган идарә системасы;
а/д - автомобиль юлы;
БДД - юл хәрәкәте иминлеге;
г.-шәһәр;
ГИБДД (ЮХИДИ) - Юл хәрәкәте иминлеге дәүләт инспекциясе;
ГПТ - шәһәр пассажир транспорты;
д.-авыл;
юл-транспорт һәлакәте - юл-транспорт һәлакәте;
ЗМР - Зеленодольск муниципаль районы;
ИТС - интеллектуаль транспорт системасы;
КСОДД - юл хәрәкәтен оештыруның комплекслы схемасы;
МГН - халыкның аз мобильле төркемнәре;
МБ - муниципаль берәмлек;
НИР - фәнни-тикшеренү эше;
т.п.- торак пункт
ОДД - юл хәрәкәтен оештыру;
штп(пгт)-шәһәр тибындагы поселок;
ПДД - юл хәрәкәте кагыйдәләре;
ПКРТИ КА - Казан агломерациясенең транспорт инфраструктурасын
комплекслы үстерү программасы;
р. - елга;
ТР - Татарстан Республикасы;
РФ - Россия федерациясе;
с.-авыл;
СММЛЦ - Свияжск төбәкара мультимодаль логистика үзәге;
сп - авыл жирлеге;
СРДД - юл хәрәкәтен җайга салу чаралары;
ТВП - җәяүлеләр өчен чакырылган табло (светофор өчен)
ТПУ - транспорт-күчереп утырту төене;
ТС - транспорт чарасы;
ТСОДД - юл хәрәкәтен оештыруның техник чаралары;
УДД - юл хәрәкәте белән идарә итү;
УДС - урам-юл челтәре;

КЕРЕШ

"Россия Федерациясендә юл хәрәкәтен оештыру турында һәм Россия Федерациясенен аерым закон актларына үзгәрешләр кертү хакында" 2017 елның 29 декабрендәге 443-ФЗ номерлы Федераль закон рәсми басылып чыккан көннән соң бер ел узгач үз көченә керә, ул юл хәрәкәтен оештыруның (алга таба - КСОДД) комплекслы схемалары муниципаль районнар, шәһәр округлары яисә шәһәр жирлекләре территорияләрендә юл хәрәкәтен оештыру яки юл хәрәкәте иминлеге бүлеге өлкәсендә эшчәнлекне камилләштерүнең нәтижәлелеген тәмин итүнең озак сроклы стратегик юнәлешләрән гамәлгә ашыручы гомуми чиге булган аларның өлешләрендә юл хәрәкәтен оештыру турында комплекслы карарлар формалаштыру максатларында эшләнә.

Россия Федерациясе Транспорт министрлыгының 2015 елның 17 мартындагы 43 номерлы "Юл хәрәкәтен оештыру проектларын эзерләү һәм схемасын раслау турында" боерыгы нигезендә, КСОДД эшләнмәсе карала торган территориядә юл хәрәкәте иминлеге өлкәсендә эшчәнлекне үстерүнең һәм камилләштерүнең озак сроклы стратегик юнәлешләрән исәпкә ала торган принципларга таянырга; транспорт чараларын һәм жәяүлеләрне күчерү процессының чыгымнарны һәм срокларын киметкәндә иң зур нәтижәлелеген тәмин итә торган ОДД чараларыннан файдалану; юл хәрәкәте иминлеге өлкәсендә үзөбезнең һәм чит ил тәҗрибәсенә туры килә торган технологияләрне һәм методларны куллану; юл хәрәкәте иминлеге нигезләре проблемаларын хәл иткәндә комплекслылыкны тәмин итү.

Әлеге эшнең максаты - КСОДД, аерым алганда, Татарстан Республикасы Зеленодольск муниципаль берәмлеге территориясендә юл хәрәкәте иминлеген һәм нәтижәлелеген арттыруга юнәлдерелгән чаралар программасын эшләү.

Зеленодольск муниципаль районы территориясендә КСОДД эшкәртү тикшерелә торган территориядә юл хәрәкәте иминлеге өлкәсендә эшчәнлекне

үстерүнең һәм камилләштерүнең югарыда күрсәтелгән стратегик юнәлешләрен исәпкә алган принципларга нигезләнә һәм транспорт һәм жәяүлеләр агымнарының хәрәкәтен оештыру проблемаларын хәл иткәндә комплекслылыкны тәмин итүгә юнәлдерелгән.

Куелган максатка ирешү өчен, эшләрнең икенче этабы кысаларында принципаль чишелешләр һәм Татарстан Республикасы Жир һәм азык-төлек министрлыгы территорияләрендә фаразланган чорларга юл йөрү кагыйдәләре формалаштырылды.

Икенче этапта эш башкаруның нәтижәсе булып фаразланган чорларга ТР ЗМР территориясендә КСОДД кысаларында программа чараларын эшләү тора.

Тикшерелә торган территориянең каркас элементларын үстерү, транспорт челтәренең тар урыннарын бетерү һәм жәмәгать пассажир транспортын үстерүне планлаштыру проблемасына аерым игътибар бирелде. Транспорт инфраструктурасы эшендә үзгәрешләрне аңлау һәм транспорт, пассажир һәм жәяүле агымнарның динамикасы фаразы Юл хәрәкәте иминлеген тәмин итү системасын үстерү, пассажир транспортын үстерүне планлаштыру һәм юл хәрәкәте кагыйдәләрен камилләштерү схемасын перспективалы эшләүгә нигез итеп куелды.

1 КСОДДның төп чаралары буенча принципаль тәкъдимнәр һәм карарлар әзерләү

ТР ЗМРда төп чаралар буенча принципаль тәкъдимнәр һәм карарлар әзерләгәндә халык санын фаразлау, социаль-икътисадый үсеш статистик мәгълүматлары һәм планнары, ТР ЗМР халкының ихтыяжлары һәм эшлекле активлыгы, Казан агломерациясенең транспорт инфраструктурасын комплекслы үстерү программасы чаралары исәпкә алынды.

Транспорт комплексы һәм тиешле КСОДД үсеше сценарийларын эшлэгәндә, регионның социаль-икътисадый үсеше планнарыннан тыш, Татарстан Республикасы һәм Россия үсешенең макроикътисадый

тенденцияләре исәпкә алынды; районның икътисадый-географик урыны (Казан агломерациясенең бер өлеше булып тора; Иделнең ике ярында урнашкан; Чуваш һәм Мария Республикалары белән чиктәш; Казан, Волжск, Йошкар-Ола, Чабаксар, Ульяновск); транспорт челтәренең гамәлдәге потенциалы (район территориясе буенча - М7 (Идел) "Мәскәү - Түбән Новгород - Казан - Уфа", 241 "Казан - Буа - Казан" 241 "Ульян Республикасы, Зеленодольск һәм Зеленодольск шәһәрләре үзәгендә урнашкан; Зеленодольск МР - Зеленодольск МР-Ола-7; транспорт агымы - перспектив.

Төбәкара багланышларны, логистик һәм инвестицион потенциалны шактый арттыра торган соңгы эре проектларның берсе буларак, Сафоново авылы районында автомобиль юлы төзелеше, Зеленодольск шәһәрндә Зеленодольск тимер юл аша юл кичүе, Зеленодольск шәһәре һәм Волжск аша юллар төзелеше белән «Казан-Йошкар-Ола» автомобиль юлы реконструкциясен билгеләп үтәргә мөмкин.

Шулай итеп, аларны гамәлгә ашыруга финанс чыгымнарыннан чыгып, үсешнең 3 сценарий планы эшләнде, чөнки барлык принципаль тәкъдимнәрне һәм карарларны гамәлгә ашыру ТР ҮМР финанс мөмкинлекләренә һәм өстенлекләренә һәм үзәкләрдән финанслауга бәйле (Республика һәм Федераль).

ОДДның төп чаралары буенча барлык принципаль тәкъдимнәр һәм карарлар беренче чиратта куркынычсызлыкны, барлык торак пунктлар арасында транспорт элементсен, муниципаль районның социаль-икътисадый үсеше вариантларына һәм аның районара/төбәкара элементләренә бәйле барлык транспорт ихтыяжларын канәгатьләндерүне тәэмин итәргә тиеш.

ТР ЗМР территориясендә КСОДД гамәлгә ашыруның өч принципаль варианты тәкъдим ителә:

1. «Иң аз чыгымлы» вариант беренче чиратта шәһәрдә, авыл жирлекләрендә һәм бөтен районның транспорт челтәрендә юл хәрәкәте куркынычсызлыгын арттыруны тәэмин итә; генераль план чараларын исәпкә алып, барлык районның һәм торак пунктларында транспорт челтәрен ачыклау буенча ачыкланган «тар урыннарда» үткәрү мөмкинлеген арттыруны тәэмин итә, әмма йон эчендәге корреспонденцияне тәэмин итү һәм регионара транспорт элементләрен киңәйтү өчен торак пунктлар арасында

транспорт бәйләнешен киңәйтүгә юнәлдерелгән чыгымлы чаралар күздә тотылмый.

2. «Урта чыгымлы» вариант шәһәрдә, авыл жирлекләрендә һәм бөтен районның транспорт челтәрендә юл хәрәкәте куркынычсызлыгын арттыруны тәмин итә; торак пунктларның һәм бөтен районның транспорт челтәрендә ачыкланган «тар урыннарда» транспорт элементсен арттыруны тәмин итә; шулай ук, Генераль планы, ТКРТИ чараларын исәпкә алып, эчке корреспонденцияне тәмин итү өчен торак пунктлар арасында транспорт бәйләнешен киңәйтүгә юнәлдерелгән чыгымлы чараларны күздә тоту, ләкин район/төбәкара транспорт элементләрен киңәйтүне күздә тотмый.

3. «Иң чыгымлы» вариант бөтен районның транспорт челтәрендә юл хәрәкәте куркынычсызлыгын арттыруны тәмин итә; торак пунктлар һәм бөтен район транспорт челтәрләренә ачыкланган «тар урыннарда» үткәргү сәләтен арттыруны тәмин итә; торак пунктларны читләтеп үтүгә региональ транспорт челтәрен киңәйтүгә (яшәү, экология һәм иминлек уңайлылыгын арттыруга) юнәлтелгән чыгымлы чараларны күздә тоту; торак пунктлар арасында корреспонденцияне тәмин итү өчен транспорт элементсен киңәйтүгә һәм, Генераль план, КРТИ чараларын исәпкә алып, район/төбәкара транспорт элементләрен киңәйтүгә. Өченче этап чараларын этаплап тормышка ашыру, һичшиксез, районның алгарышлы социаль-иқтисадый үсеше һәм инвестицияләр жәлеп итү өчен шартлар тәмин итә.

Өченче вариант районның һәм тулаем республиканың иқтисадый үсеш потенциалы һәм динамикасы өчен аеруча туры килә, ләкин ул аеруча чыгымлы һәм аны гамәлгә ашыру районның финанс мөмкинлекләренә һәм үзәкләрдән (Республика һәм Федераль) финанслашу мөмкинлекләренә бәйле, шуңа күрә КСОДД чараларын мәжбүри гамәлгә кертү өчен нигез вариант итеп "уртача чыгымлы" вариантны кабул итәргә тәкъдим ителә.

Транспорт челтәре һәм КСОДД үсешенә барлык өч вариантының тәкъдимнәре һәм карарлары районда булган транспорт хәлен, планлаштыру документларын, Казан агломерациясенә транспорт инфраструктурасын комплекслы үстерү программасын (ПКРТИ КА) гамәлгә ашыру чараларын комплекслы тикшерү нигезендә эшләнде.

ТР ЗМР транспорт челтәре һәм инфраструктурасы проблемалары:

Транспорт ситуациясен комплекслы тикшерү нәтижәләре буенча ТР ЗМР транспорт челтәре һәм инфраструктурасының булган проблемалары ачыкланды:

1. Зеленодольскдә Волжск ур., Ленин ур., Октябрь ур., Йошкар-Ола ур., Башкала ур., яки Волжск ур., Новостроительная ур., Озерная ур., Башкала ур., Башкала ур., көн саен иртәнге сәгать-пикка яқынча 600 бер. транзит транспорты Волжск шәһәренә һәм Казанга таба 900 бер. транспорты уза. Новостроительная урамындагы һәм Озерная урамындагы күпер тимер юл аша авария хәлендә. Ремонт вакытында аны япканда Йошкар-Ола урамы,

Октябрь ур., Чапаев ур., Башкала ур.

2. Идел елгасы аша күпернең булмавы район торак пунктлары арасында пассажирлар һәм йөк алмашу вакытын арттыра (ТР ЗМР 2 районга бүленгән дип санарга мөмкин: берсе - сул яр буена; икенчесе - уң якта), транзит транспорт шәһәр урамнары буйлап йөрергә мәжбүр.

3. Әйшә АЖ А 295 трассасы буйлап минилогистик үзәккә борылганда йөк фуралары тора. Авария хәлендәгә өзгәртә туа. Юлның үткәрү сәләте кими.

4. интенсив транспорт агымы вакытында А 295 трассасының (Әйшә АЖ) 116 км трассасында (иртәнге пик- сәгатәтә) жәяүлеләр өчен бер дәрәжәдә куркыныч юл кичүе. Элеге участка жәяүлеләрнең көн саен хезмәт корреспонденциясе, шул исәптән мәктәпкә балаларны корреспонденциясе шулай ук пик вакытында туры килә (жәяүлеләр катнашында юл-транспорт һәлакәте чыгу куркынычы югары).

5. Транспорт чөлтәренә торышына һәм функциональлегенә, халыкның, предприятиеләрнең һәм авыл жирлекләре оешмаларының транспорт ихтыяжларына үткәрелгән анализ нигезендә халыкка кирәкле хезмәт, уку һәм мәдәни-көн күреш корреспонденцияләре булган түбәндәгә юнәлешләр ачыкланды:

- Рус Исламы авылы - Күгәй авылы;
- Урман - Күгәй авылы;
- Олы Карагужа авылы (Казан - Зеленодольск а/ю) – Олы Күлбаш авылы);
- 16К-0720 а/д сп Олы Күлбаш АЖ т.п. Сентәк авылына кадәр;
- Норлат авылы чатыннан - Акъегет авылыннан «Өрә» күперенә һәм Тугай авылына кадәр;
- Карамалы Тау АЖ - Олы Шырдан авылы.

6. Иртәнге сәгатәт-пикка «Йошкар-Ола - Зеленодольск» 1Р 175 әйләнәп узучы юлында трамвай һәм жирле транспорт агымнары М-7 - 700 берәмлек транспортка 600 бер. транспорт тәшкит итә һәм Йошкар-Олага таба 40 % зур габаритлы йөк транспорты (ЮХИДИ постын әйләнәп уза һәм М-7 федераль трассасында саллы контроль) тәшкит итә. Юл III категорияле , 2 полосалы , торак пунктлар һәм тротуарлар буйлап яктыртылмый, машина йөртүчеләрнең тизлек режимын арттыруны контрольдә тоту системалары юк, бу авария очрақлары килеп чыгу һәм жәяүлеләрне тапталу куркынычына китерә.

7. Сумка күпере янында А295 трассасында жиһазландырылган чишмә урнашкан. Машиналарны машина читендә калдыралар. Авария хәлендәгә өзгәртә туа. Юл участогында үткәрү сәләте кими.

8. А295 трассасыннан Васильево шпт илтүче юл IV категорияле 2 полосалы, торак пунктлар буйлап яктыртылмый, машина йөртүчеләрнең тизлек режимын арттыруны контрольдә тоту системалары юк, аеруча жәйге чорда (пик чорда 350 машина) интенсивлык (150 машина) аеруча жәйге чорда (пик чорда 350 машина), бу һәлакәт ситуацияләре килеп чыгу һәм жәяүлеләрне бәрдерү куркынычына китерә.

9. Исаково авылы борылышыннан Чуаш республикасы белән чиккә кадәр М7 трассасының 2 полосасы бар, торак пунктлар буйлап бөтен жирдә дә яктыртылмый, машина йөртүчеләр тарафыннан тизлек режимын арттыруны контрольдә тоту системалары юк, бу һәлакәтле хәлләр килеп чыгу һәм жәяүлеләрне бәрдерү куркынычына китерә.

10. Залесная урамы борылышында Осиново урамы, Осиново АЖ ягына пик сәгатъләрендә транспорт тоткарлыклары барлыкка килә.

11. Осиново АЖ - Казан шәһәренең әйләнәп уза торган юлы III категорияле, 2 полосалы, торак пунктлар буйлап яктыртылмый, йөртүчеләр тарафыннан тизлек режимын арттыруны тикшереп тору системалары юк, бу һәлакәт очраklары килеп чыгу һәм жәяүлеләрне таптату куркынычына китерә.

12. Карамалы Тау шпт М7 автоюлыннан борылыш. М7 буенча чишелеш астында берьяклы хәрәкәт, чөнки бер як транспорт өчен ябык. Тәүлекнең караңгы вакытында бу машина йөртүчеләрнең ориентирын боза. Юл-транспорт һәлакәте килеп чыгу куркынычы туа.

13. Исаково - Карамалы III категорияле Түбән юл 2 полосага ия, торак пунктлар һәм тротуарлар буйлап яктыртылмый, йөртүчеләр тарафыннан тизлек режимын арттыруны контрольдә тоту системалары юк, бу һәлакәт очраklары килеп чыгу һәм жәяүлеләрне таптату куркынычына китерә.

14. Исаково - Карамалы Тау юлы (Зөя утрау-шәһәрлегенә борылыш) куркыныч чатта. Исаково - Карамалы Тау юлын кисеп чыгу өчен куркыныч маневр ясарга кирәк.

Генераль планда транспорт челтәре һәм ЗМР инфраструктурасының түбәндәге кимчелекләре күрсәтелгән:

1. Районның логистик потенциалыннан нәтижәле файдаланмау (СММЛЦ эксплуатациягә кертелмәгән);

2. ТР ЗМР уң һәм сул ярларының транспорт (логистик) бәйләнеше булмау, автомобиль күпере төзү зарурлыгы;

3. Кайбер торак пунктларга каты өслекле юллар булмау; урамнарны яктырту челтәре житәрлек дәрәжәдә үсеш алмаган, яңгыр канализациясе булмау; юл өслегенең түбән сыйфатлы булуы; юл челтәренең үткәрү сәләте түбән булу; ишегалды территорияләренең асфальт түшәмәсенен таушалуы;

4. Казаннан Зеленодольскига һәм Осиново АЖ юнәлеше буенча автомагистральнең йөкләнеше.

Зеленодольск шәһәре УДС һәм ТР Зеленодольск районы торак пунктларының проблемалы участоклары.

Үткәрелгән анализ нәтижәләре буенча Зеленодольск шәһәре һәм ЗМР торак пунктларының УДС торышын өйрәнү түбәндәге проблемалы участоклар ачыкланды:

Зеленодольск

1. Волжск урамы буйлап барганда машина йөртүчеләр тизйөрешле режимнан артып китә. Волжск урамындагы юл өлешендә район халкы һәм кунаклары жәяү һәм велосипедта шул исәптән тәүлекнең караңгы вакытында да хәрәкәт итәләр. Юл-транспорт һәлакәтләре килеп чыгу куркынычы зур;
2. Уртақ предприятие нормаларын бозган өчен 251.1325800.2016 11нче урта гомуми белем бирү мәктәбе (Гоголь 40 һәм 40а) янында территорияне үтеп йөрү өлешеннән чикләү юк. Мәктәпләр территориясен юл йөрү өлешеннән аеручы коймалар шәһәрнең башка мәктәпләрендә дә юк.
3. Ленин урамы һәм Татарстан урамы киселешендә зур габаритлы автобус жәмәгать транспорты Татарстан урамынан Ленин урамына сул якка борылырга өлгерми.
4. Шәһәрдә һәм ТР ЗМР торак пунктларында жәяүлеләр тротуарлары юк, жәяүлеләр юл буйлап барырга мәжбүр. Күп урамнарда яктылык юк. Бу жәяүлеләрне таптату юл-транспорт һәлакәте килеп чыгу куркынычын арттыра.
5. Хажиев урамы һәм Королев урамы киселешендә төзелеш жиңеләйтелгән конструкцияләрдән ясалган, юл чатында күренергә комачаулый. Әлеге сәбәп буенча юл-транспорт һәлакәте килеп чыгу куркынычы бар.
6. Башкала урамы буенча торак йортлар һәм «Зеленый дол» станциясендә жәяүлеләр юлны бер дәрәжәдә кисеп үтә (еш кына тиешле урында түгел) жәяүлеләр катнашында юл-транспорт һәлакәте чыгу куркынычы югары).
7. Йошкар-Ола урамындагы Башкала урамында борылганда пик сәгәтләрәндә тоткарлыклар барлыкка килә.
8. Башкала урамы белән Королев урамында борылганда пик сәгәтләрәндә тоткарлыклар барлыкка килә.
9. Төзүчеләр урамындагы куркыныч юл чаты, Башкала ур. Башкала урамында транспорт агымы аеруча пик сәгәтләрәдә (Казан юнәлешендә 600 машина, Волжск ягына 800 машина) аеруча зур. Тәртип көйләнми. Машина йөртүчеләргә хәтта Төзүчеләр урамынан Башкала урамындагы агымга элэгү өчен хокук борылганда да озак торырга туры килә. Сулга борылу (Төзүчеләр урамындагы Төзүчеләр ур.) авария-куркынычы. Башкала урамындагы Төзүчеләр урамындагы юлдан төшү шулай ук машина йөртүчеләр өчен авария куркынычы тудыра.
10. Ленин урамында божра юлыннан соң Горький исемендәге Мәдәният үзәге ягына (Ленин ур.) таба Зеленодольск халкы һәм кунаклары тиешсез урында машина юлларын парк зонасы ягына кисеп чыгалар. . Божрада Ленин урамы һәм И.Заикин урамы буенча ЮХИДИгә таба жәяүлеләр өчен 2 юл бар инде.*ТР ЗМР торак пунктлары*

11. Урам буйлап жэяүле тротуарлар юк һәм түбәндәге торак пунктларда яктыртыла: Васильево, Әйшә, Осиново, Большие Ключи, Норлат, Яңа Тура, Мамадыш-Әкил, Акъегет, Рус Әжиле, Олы Ходяше, Татар Танае, Күгәй, Олы Карагужа, Бишнә. Жэяүлеләр поселок буйлап юл аша йөрөргә мәжбүр. Нигездә юл буйларында яктылык юк. Транспортның жэяүлеләрне бәрдерү куркынычы зур.

12. Осиново АЖ Салават күпере үзәге янындагы куркыныч жэяүлеләр кичүе.

13. Осиново АЖ Комаров урамында тизлекне арттыру фактлары була. Яктылык бар жирдә дә юк. Юл кыры буйлап тротуарлар бөтен жирдә дә юк, кешеләр машина юлыннан барырга мәжбүр.

Зеленодольск шәһәрндә һәм ТР ЗМР торак пунктларында жәмәгать пассажир транспорты системасы проблемалары:

1. Халыкның район буенча күчеп йөрүгә ихтыяжын билгеләү барышында жәмәгать транспорты хезмәтләре белән тәмин ителмәгән түбәндәге таләп ителгән юнәлешләр ачыкланды:

- К. Маркс - Совет - Жиңү (Васильево шәһәр тибындагы поселогы);
- Космонавтлар урамы - Менжинский - Спорт урамы - Калинин (Васильево проспекты);
- Зоя - Акъегет - Күгеш (ТР ЗМР);
- Васильево - Октябрь - Юдино(ТР ЗМР).

2. Осиново АЖ тукталышы жиһазланмаган (тукталыш павильоны юк). Юл буйлап «Радужный» сәүдә үзәгенә кадәр тротуар юк.

3. Шәһәрдәге кебек үк, районда да жәмәгать пассажир транспорты маршрут чөлтәренә тукталыш пунктларының төп өлеше норматив таләпләргә туры килми.

4. Осиново авыл жирлегендә Юбилей урамында автобус транспорты өчен ахыргы пунктта рейслар арасында тору зонасы юк. Автобуслар хәзерге вакытта юл буйлап тәртипсез басып торалар.

Халыкны шәһәр транспортын саклау объектлары белән тәмин итү проблемалары (парковка пространствосы).

Үткәрелгән анализ нәтижәләре буенча әлегә мәсьәлә буенча беренче дәрәжәдәге проблемалар ачыкланды:

Зеленодольск

1. Серго исемдәге «Позис» заводы буеда һәм Волжск урамы һәм Вокзал яны буенча сәнәгать зоналары буенча санкцияләnmәгән парковка.

2. Волжск – Зеленодольск а/ю участогында, жәйге вакытта Зеленодольск районы халкы һәм кунаклары, балык тотарга һәм ялга килүчеләр, Волжск урамы буенча машиналар йөрү часте буенда хаотик төстә машиналар куялар.

3. Су коену сезонунда Зеленодольск районы халкы һәм кунаклары урман массивында хаотик машиналар парковкалы.

4. “Маяк” укыту-спорт базасында массакуләм чаралар вакытында парковка пространствосы житми. Кешеләр машиналарны куярга ярамаган урынга куялар.

5. К. Маркс, Яңа төзелеш; Ленин ур., Татарстан ур., Энгельс ур., буенда санкцияләнмәгән парковка.

6. Гоголь урамы буенча район үзәк хастаханәсе янында санкцияләнмәгән парковка. Килүчеләргә гамәлдәге парковкада машина урыннары житми.

7. Королев урамы буйлап 2 нче балалар поликлиникасы һәм 3 нче шәһәр поликлиникасы янында (Королев, 9) санкцияләнмәгән парковка.

ТР ЗМР

8. Сумка күпере янында А295 трассасында жиһазландырылган чишмә урнашкан. Машина йөртүчеләр машиналарын юл читендә калдыралар. Авария хәлендәге везгыять туа. Юлның әлеге участогында йөрү мөмкинлеге кими.

ТР ЗМР транспорт челтәре һәм инфраструктурасының югарыда әйтелгән проблемаларын хәл итү һәм аларны алга таба үстерү тәкъдимнәре:

1. Зеленодольск шәһәрендәге Яңа төзелеш урамындагы һәм Озерная урамында күперне тимер юллар аша кыска вакыт эчендә ремонтларга кирәк. Беренче чиратта объектка төзелеш-техник экспертиза үткәргә кирәк. Башкала, Октябрь, Йошкар-Ола, Чапаев урамнарындагы йөкләнешне бетерү өчен, күперне төзекләндерү вакытында әлеге эшнең барлык исәпкә алынган чараларын беренче чиратта уздыру дәрәс булачак:

- Башкала урамыннан Йошкар-Ола урамына борылышта өстәмә полоса өстәргә, әлеге борылыштан тукталышны Башкала урамына чыгарырга;
- Чапаев ур., Октябрь ур., Йошкар-Ола ур., тротуарлар урнаштырырга;

2. Районны ике яр арасында тоташтырып, Идел елгасы аша күпер төзелешенә акча салырга:

- III категорияле 2 полосалы юлны II категорияле 2 полосалы юлга реконструкцияләү: 1000 м;
- күперләр төзү - күпергә илтүче юл - 250 м; күпернең озынлыгы 1 310 м (II категорияле 2 полосалы); күпергә илтүче юл - 150 м;

- III категорияле 2 полосалы юлны - Карамалы Тау авылыннан М7 борылышына кадәр Исак авылы тирәсендә 9,6 км-II категорияле 2 полосалы юлга реконструкцияләү;
- II категорияле юлда 3,7 км Карамалы Тау АЖ һәм Портопоповка авылындагы трасса буйлап киртә төзекләндерү ;

Бу райондагы пассажир һәм йөк әйләнешен арттырачак, районның торак пунктларының инвестицион жәлеп итүчәнлеген арттырачак, транзит транспорты, шәһәр урамнарын кисеп үтмичә, күпер аша китәчәк.

3. «Әйшә» АЖ А 295 трассасы буенча юл читендә минилогистик үзәккә борылганда «туктап тору тыела»билгесен куярга кирәк.

4. А 295 трассасының 116 чакрымына (Әйшә АЖ) интенсив транспорт агымында (1300 берәмлек. иртэнге пик – сәгатьтә) жәяүлеләр өчен жир өсте кичүен урнаштырырга кирәк.

5. ТР ЗМР түбәндә күрсәтелгән торак пунктлары арасында бәйләнешне тәэмин итәргә:

- Рус Исламы авылы - Күгәй авылы юнәлешендә камилләштерелгән өслекле V категорияле юл (3км) төзү ;
- Урман авылы - Күгәй авылы (5км) юнәлешендә камилләштерелгән өслекле V категорияле юл төзү;
- Олы Карагужа авылы урта мәктәбенә кадәр (1.7 км) Казан – Зеленодольск – Олы Күлбаш юлыннан) V категорияле асфальт өслекле керү юлын салу ;
- Синтәк авылына кадәр (1.6км) V категорияле керү юлын салу ;
- Норлат - Акъегет тармагыннан «Әрә» елгасы күперенә кадәр (1 км) һәм Тугай авылына кадәр (1.7 км) V категорияле юл салу.

Эшлэнгән тәкъдимнәрнең актуальлеге шулай ук КА ПКРТИ чаралары белән дә расланган.

6. Әйләнәп узучы юлда (Волжск һәм Зеленодольск шәһәрләрен әйләнәп узу) 1Р 175 «Йошкар-Ола-Зеленодольск» торак пунктларны һәм тротуарларны яктыртырга, машина йөртүчеләрнең тизлек режимын арттыруны видеофиксацияләү системаларын урнаштырырга

Әйләнәп узучы юлны реконструкцияләүнең финанс мөмкинлеген карау (Волжск һәм Зеленодольск шәһәрләрен урап узу) - III категориядән (2 полосадан), II (3 полосага) - 22 км- киңәйтү.

7. Сумка елгасы аша күпер янында А 295 а/ю машиналар туктый торган урында "туктап тору тыелган" билгеләрен урнаштырырга кирәк. Куркынычсыз урында 4-5 машина урынлы машина кую урынын урнаштырырга һәм чишмәгә тротуар салырга.

8. А295 трассасыннан Васильево шәһәр тибындагы поселогына таба торак пунктлар буенда тротуарлар салырга һәм яктырту жайланмасын куярга, машина йөртүчеләрнең тизлек режимын арттыруны видеофиксацияләү системаларын урнаштырырга.

9. Исаково авылы борылышыннан Чуаш республикасы белән чиккә кадәр М7 а/ю торак пунктлар буйлап яктырту жайланмасын куярга, йөртүчеләрнең тизлек режимын арттыруны видеофиксацияләү системасын урнаштырырга.

10. Залесная урамыннан сул якка Зеленодольск ягыннан Осиново урамындагы светофор әйләнү ук циклын 120 сек. кадәр арттырырга. Залесная урамындагы Осиново урамыннан Казанга таба светофор әйләнү ук циклын 120 сек. кадәр арттырырга.

11. Осиново АЖ - Казан шәһәре әйләнәп узу юлы буйлап торак пунктлар буйлап тротуарлар салырга һәм тышкы яктыртуны жиһазландырырга, йөртүчеләр тарафыннан тизлек режимын арттыруны видеофиксацияләү системасын урнаштырырга, тизлекне чикләүне сәгатенә 70 км га билгеләргә.

12. Карамалы Тау шәһәр борылышы янында М7 а/ю чишелештәге полосаны Казан ягына ачу.

13. Исак - Карамалы Тау а/ю торак пунктлары буйлап тротуарлар салырга һәм яктыртуны жиһазландырырга, йөртүчеләрнең тизлек режимын арттыруны видеофиксацияләү системаларын урнаштырырга.

14. Исак - Карамалы Тау а/ю куркыныч юл чатын (Зәя утрау-шәһәрчегенә борылыш) реконструкцияләргә - 200 м 2 полосалы (III категорияле) юл участогын реконструкцияләргә һәм иске юлны 250 м (III категорияле) демонтажларга.

ТР ЗМР транспорт инфраструктурасын үстерү буенча Генераль планының чаралары:

- тышкы транспорт элементләре төеннәрен (автовокзал, тимер юл вокзалы) хезмәт күрсәтү объектлары белән тулыландыру.

Транспорт челтәрен киңәйтү һәм транспорт инфраструктурасын үстерү буенча Транспорт инфраструктурасын комплекслы үстерү программасыннан (ПКРТИ) чаралар.

Программа 2016 елда Россия Федерациясенең «Имин һәм сыйфатлы юллар» стратегик үсешенең өстенлекле юнәлеше бурычларын гамәлгә ашыру кысасында эшләнгән. 2017 елдан Казан агломерациясендә гамәлгә ашырыла башлады, анда ЗМР керә. Программаның чаралары түбәнрәк китерелгән.

Регионара һәм федераль дәрәжәдәге транспорт челтәрен төзү, реконструкцияләү буенча ПКРТИ КА чаралары:

- божралы автомобиль юлының төньяк участогын төзү (73,9 км);
- ЗМР территориясендә 2 ВСМ төзү (28,2 км);
- КАДның төньяк участогын Бишнә авыл жирлеге территориясендә , Большие Ключи авыл жирлеге һәм Олы Карагужа авыл жирлеге территориясендә (19,444 км) төзү;
- Әйшә АЖ территориясендә ике дәрәжәдәге юл чишелеше төзү;
- Большие Ключи авылын әйләнеп йөрү юлын салу (5,2 км);
- Зеленодольск һәм Волжск шәһәрләренең әйләнеп йөрү юлын реконструкцияләү (18,3 км);
- М-7 «Волга»-Ивановское а/ю (8 км) төньяк участогын реконструкцияләү ;
- М-7 "Волга" а/ю Карамалы Тау штп, Олы Ачасыр АЖ, Түбән Урысбага АЖ территориясендә (21,728 км) реконструкциясе;
- Осиново АЖ һәм Раифа АЖ (8, 015 км) территориясендә М-7 «Волга»-Ивановское а/ю реконструкциясе;
- Йошкар-Ола-Зеленодольск-М-7«Волга» А-295 автомобиль юлын км 95+000-км 126+000 км реконструкцияләү:

Транспорт инфраструктурасы объектларын төзү буенча ПКРТИ КА чаралары:

- Зөя утрау-шәһәрчегенә туристик елга вокзалы төзү;
- Карамалы Тау штп территориясендә Свияжск мультимодаль логистика үзәге төзү;

- СММЛЦ инвестиция проектын гамэлгә ашыру өчен инфраструктура оештыру (2193,7 га);
- СММЛЦ га т/ю керү юлы;
- Әйшә АЖ һәм Ильинский АЖ территориясендә АЗС төзү;
- Олы Ачасыр АЖ территориясендә АЗС төзү;
- Әйшә АЖ территориясендә АЗС төзү;
- Осиново АЖ территориясендә АЗС төзү.

ТР ЗМР торак пунктлары арасында транспорт челтәрен төзү, ремонтлау буенча ПКРТИ КА чаралары:

- Рус Әжиле авыл жирлеге территориясендә «Олы Кайбыч-Багай»-Рус Әжиле (0,839 км) а/ю (асфальт-бетон өслеге салу)төзү
- Акъегет авыл жирлеге территориясендә «Норлат-Акъегет»-Бакырчы а/ю (1,119 км) (асфальт-бетон өслек жайланмасы)төзү ;
- Олы Ачасыр АЖ территориясендә Олы Ачасыр-Кири- М-7 «Волга» а/ю (3,671 км) (асфальт-бетон өслек салу) төзү ;
- Рус Әжиле АЖ территориясенә Татар Наратлысы авылына керү юлы- Рус Әжиле авыл жирлегендә (0,76 км) асфальт-бетон өслек төзү (асфальт-бетон өслек салу) төзү;
- Өтәшкә АЖ территориясендә Кече Өтәк-Өтәк а/ю (3,898 км) (асфальт-бетон өслек салу)төзү ;
- Норлат АЖ территориясендә «Төрләмә-Норлат-Борындык»Рязаново (2,484 км) а/ю (асфальт-бетон өслек салу) төзү;
- Норлат АЖ территориясендә «Төрләмә-Норлат-Борындык»Рязаново а/ю (1,081 км) капитал ремонт (асфальт-бетон өслек урнаштыру);
- Күгеш АЖ территориясендә «Норлат-Акъегет»-Күгеш-Тугай а/ю (0,655 км) (асфальт-бетон өслек салу)төзү;

- Карамалы Тау штіп территориясендә Луговой-Бритвино п.а/ю (4,4 км)(асфальт-бетон өслек салу)төзү;
- Карамалы Тау штіп территориясендә Улитино т.п. керү юлы а/ю (0,191 км)(асфальт-бетон өслек салу)төзү;
- Акъегет-Акъегет авыл жирлеге территориясенен чик тирәсе Акъегет(2,5 км)а/ю (асфальт-бетон өслек салу)төзү;
- Бишнә авыл жирлеге территориясенен Бишнә-Рус-Мари Кавали а/ю (2,8 км) (асфальт-бетон өслек салу)төзү;
- Бишнә авыл жирлеге территориясенен Бишнә-Рус-Мари Кавали-Берновые Кавали а/ю (2,5 км) (асфальт-бетон өслек салу)төзү;
- Олы Ачасыр АЖ, Норлат АЖ территориясендә Олы Ачасыр авылы-Түбән Урысбага (2 км) а/ю (асфальт-бетон өслеге салу) төзү;
- Большие Ключи территориясендә Большие Ключи-Ивановское а/ю (3,9 км) (асфальт-бетон өслеге салу) төзү;
- Большие Ключи территориясендә Большие Ключи--Уразла-Соловьевка а/ю/д (2,3 км)(асфальт-бетон өслеге салу) төзү;
- Олы Карагужа АЖ һәм Олы Жәке авыл жирлеге территориясендә Олы Карагужа - Олы Жәке а/ю/ (1,4 км)(асфальт-бетон өслеге салу) төзү;
- Олы Шырдан АЖ, Карамалы Тау штіп территориясендә Олы Шырдан- Олы Ходяш (2,8 км)а/ю(асфальт-бетон өслеге салу) төзү;
- Олы Шырдан АЖ территориясендә Олы Шырдан- Карамалы Тау (5,1 км)а/ю (асфальт-бетон өслеге салу) төзү;
- Олы Жәке авыл жирлеге территориясендә Олы Жәке-Марий-Эл республикасы чиге (2,9 км)а/ю (асфальт-бетон өслеге салу) төзү;

- Бишнә АЖ территориясендә Олы Күлбаш-Бишнә-Кызыл Кармыш (2,8 км) а/ю (асфальт-бетон өслеге салу) төзү;
- Олы Карагужа АЖ территориясендә Олы Күлбаш-Синтәк а/ю (0,8 км)(асфальт-бетон өслеге салу) төзү;
- Күгеш АЖ территориясендә районның чиге-Юынчы а/ю(2,2 км)(асфальт-бетон өслеге салу) төзү; ;
- Бишнә АЖ территориясендә Гремячий Ключ-Шигали а/ю (1,3 км) (асфальт-бетон өслек салу)төзү;
- Большие Ключи АЖ һәм Осиново АЖ территориясендә Ивановское-Красно-Октябрь урманчылыгы (8,8 км) а/ю (асфальт-бетон өслек салу)төзү;
- Большие Ключи АЖ һәм Бишнә АЖ территориясендә Красный Кармыш-Ивановский (2,5 км)а/ю (асфальт-бетон өслек ясау)төзү;
- Большие Ключи АЖ территориясендә Маевка-Малые Ключи (2,6 км)а/ю (асфальт-бетон өслек ясау)төзү;
- Мамадыш-Әкил АЖ территориясендә район чиге-Мамадыш-Әкил а/ю(6,1 км)(асфальт-бетон өслек ясау)төзү ;
- Мулла Иле АЖ һәм Норлат АЖ территориясендә Мулла Иле-Прибой (4,7 км) а/ю (асфальт-бетон өслек салу)төзү;
- Норлат АЖ территориясендә Карамалы Тау-Албаба станциясе-Норлат -3 км) а/ю (асфальт-бетон өслек ясау)төзү;
- Түбән Урысбага АЖ территориясендә Түбән Урысбага -Кече Ачасыр а/ю (0,7 км) (асфальт-бетон өслек ясау)төзү ;
- Осиново АЖ, Новопольский АЖ территориясендә Яңа Тура-Красницкий а/ю (2,6 км) (асфальт-бетон өслек салу)төзү ;
- Күгәй АЖ территориясендә Норлат-Акъегет-Рус Исламы а/ю (4,2 км)(асфальт-бетон өслек салу) төзү ;

- Норлат АЖ территориясендә Норлат-Татар Исламы а/ю (1,5 км) (асфальт-бетон өслек салу) төзү ;
- Мамадыш Әкил АЖ территориясендә Мамадыш-Әкилне әйләнәп узу а/ю (1,7 км)(асфальт-бетон өслек салу) төзү ;
- Түбән Урысбага АЖ территориясендә Кече Ачасыр авылына керү юлы а/ю (0,8 км) (асфальт-бетон өслек ясау)төзү;
- Олы Шырдан АЖ территориясендә Рус Шырдан авылына керү юлы (1,4 км) а/ю (асфальт-бетон өслек ясау)төзү;
- Олы Шырдан АЖ территориясендә Селище Говядино авылына керү юлы (1,2 км) а/ю (асфальт-бетон өслек ясау)төзү;
- Большие Ключи АЖ территориясендә Соловьевка авылына керү юлы (0,7 км) а/ю (асфальт-бетон өслек ясау)төзү;);
- Күгәй АЖ һәм Норлат АЖ территориясендә Татар Исламы авылына керү юлы (2,4 км) а/ю (асфальт-бетон өслек ясау) төзү ;
- Олы Жәке авыл жирлегә территориясендә Олы Жәке т.п. керү юлы (0,9 км) а/ю (асфальт-бетон өслек ясау) төзү ;
- Осиново АЖ территориясендә Вороновка т.п. керү юлы (0,2 км)а/ю (асфальт-бетон өслек салу) төзү ;
- Бишнә АЖ (1,5 км) территориясендә Гремячий Ключ т.п. керү юлы (1,5 км)а/ю (асфальт-бетон өслек салу) төзү ;
- Новопольский АЖ территориясендә Дубровка т.п. керү юлы(0,6 км) а/ю (асфальт-бетон өслек салу) төзү ;
- Рус Әжиле АЖ территориясендә Карашәм т.п. керү юлы (0,7 км) а/ю (асфальт-бетон өслек салу) төзү ;
- Әйшә АЖ территориясендә Нарат т.п. керү юлы ((0,5 км) а/ю (асфальт-бетон өслек салу) төзү;
- Мамадыш-Әкил АЖ территориясендә Рус Танае торак пунктына керү юлы(0,1 км) а/ю (асфальт-бетон өслек салу)төзү ;

- Карамалы Тау шәһәр тибындагы поселогы территориясендә Чуаш республикасы чиге-Карамалы Тау-Улитино (0,6 км) а/ю (асфальт-бетон өслек салу)төзү ;
- Олы Жәке АЖ территориясендә Үтәнгеш т.п.керү юлы (2,1 км) а/ю (асфальт-бетон өслек салу)төзү;
- Большие Ключи АЖ территориясендә Светлое Озеро т.п.керү юлы а/ю (0,9 км) (асфальт-бетон өслек салу)төзү;
- Большие Ключи АЖ территориясендә пром.площадкага керү юлы а/ю (0,1 км) (асфальт-бетон өслек салу)төзү;
- Мулла Иле АЖ территориясендә пром.площадкага керү юлы (2,2 км) а/ю (асфальт-бетон өслек салу)төзү;
- Карамалы Тау шәһәр территориясендә сәнәгать майданчыгына керү юлына (0,6 км)а/ю асфальт-бетон өслек ясау төзү ;
- Большие Ключи АЖ территориясендә Малые Ключи авылына керү юлы а/ю (3,5 км) (асфальт-бетон өслек салу)төзү;
- Бишнә АЖ территориясендә Рус-Мари Кавали авылына керү юлы (0,7 км) а/ю асфальт-бетон өслек салу)төзү;
- Мулла Иле АЖ территориясендә объектларга керү юлына (0,2 км) а/ю асфальт-бетон өслек салу)төзү;
- Рус Әжиле АЖ һәм Өтәшкә АЖ территориясендә Рус Наратлысы- Гөбнә т/ю станциясе керү юлына(2,8 км) а/ю асфальт-бетон өслек салу)төзү;
- Күгәә АЖ һәм Күгеш АЖ территориясендә а/Тау Иле авылына а/ю (5,3 км) (асфальт-бетон өслек салу)төзү ;
- Күгеш АЖ территориясендә район чиге - Тугайга а/ю (0,9 км) (асфальт-бетон өслек салу)төзү;
- Олы Карагужа АЖ территориясендә республика чиге - Чирүчигә (2,5 км) а/ю (асфальт-бетон өслек урнаштыру)төзү;

- Большие Ключи авыл жирлеге һәм Олы Жәке авыл жирлеге территориясендә Уразла авылына керү юлында а/ю (5,9 км)(асфальт-бетон өслек ясау) төзү ;
- Төрләмә-Нурлат-Борындык автомобиль юлларын ремонтлау ПК2+000-ПК3+600 (1,6 км);
- БКД (0,4 км) кысаларында Нурлат-Городище автомобиль юлына киртә кую жайланмасын урнаштыру.

Транспорт ситуациясен комплекслы тикшерүләр нигезендә Зеленодольск шәһәренең һәм ТР ЗМР торак пунктларының УДС һәм инфраструктурасын үстерү буенча тәкъдимнәр:

Зеленодольск

1. Волжск урамында яктырту һәм юл йөрү кагыйдәләрен бозуның видеотеркәү системасын жиһазландырырга кирәк. Торак пунктлар буйлап тротуарлар салырга.
 2. 11 нче урта гомуми белем бирү мәктәбе янындагы территорияне (Гоголь ур., 40 һәм 40а) коймалар белән юл йөрү өлешеннән аерып алырга. СП 251.1325800.2016 нормалары нигезендә барлык уку йортлары территорияләрен юл йөрү өлешеннән аерып коймалар куярга.
 3. Татарстан урамыннан Ленин урамына сул якка борылганда "сул якка борылу" - 30 секундлы светофор циклы белән светофор секциясен өстәргә.
 4. Хажиев урамы һәм Королев урамы киселешендә жиңел конструкцияләрдән корылманы юл йөрү өлешеннән башка урынга күчерергә.
 5. Башкала урамы буенча торак йортлар һәм «Зеленый дол» тимер юл станциясе юнәлешендәге участка жәяүлеләр өчен жир өсте юлы төзәргә һәм юлны койма белән аерып , жәяүлеләрнең юлны тиешле булмаган урында кичү мөмкинлеген булдырмаска.
 6. Йошкар-Ола урамында Башкала урамы белән борылганда, юлны бер полосага киңәйтергә кирәк. Тукталышны алырга кирәк булачак. Якындагы тукталыш жәлеп итү объектларыннан жәяү бару зонасында урнашкан.
 7. Королев урамындагы Башкала урамы белән борылганда, юлны бер полосага киңәйтергә кирәк.
 8. Төзүчеләр ур.-Башкала ур. куркыныч чатта светофор урнаштырырга.
 9. Ленин урамында божра юлыннан соң Горький исемендәге Мәдәният үзәге ягына (Ленин ур., 46) жәяүлеләр өчен имин чыгу урынын тәэмин итү өчен жәяүлеләр өчен паркка юл аша чыгу юлын оештыруны ТВП белән светофор тәкъдим ителә.
 10. Чапаев, Надежда, Космонавтлар, Ленин, Октябрь, Мәктәп урамнары буйлап тротуарлар төзәргә / ремонтларга һәм яктыртуны жиһазландырырга.
- ТР ЗМР торак пунктлары*
11. Васильево, Әйшә, Осиново, Большие Ключи, Норлат, Яңа Тура, Мамадыш-Әкил, Акъегет, Рус Әжәле, Олы Ходяшо, Татар Танае, Күгәй, Олы Карагужа, Бишнә торак пунктларда юл кырые буйлап жәяүле өчен тротуарлар урнаштырырга һәм ут ясарга :
 12. Осиново АЖ Радужный сәүдә үзәге янындагы имин булмаган жәяүлеләр кичүендә (тауга менгәндә) ТВП белән светофор урнаштырырга тәкъдим ителә.
 13. ОсиновоАЖ Комаров урамында ТЧ йөртүчеләренен тизлек режимын арттыруны видеофиксацияләү системасын һәм ут куярга.
 14. Васильево шәһәр тибындагы поселогында жәяүлеләр кичүен бетон стенага алып куярга.

15. Васильево штп Космонавтов урамында уку йортлары янында ясалма тигезсезлекләр (лежачий полицейский) урнаштырырга.

16. Васильево шәһәр тибындагы поселогында Октябрь урамына жәяүлеләр өчен чыгу юлын ясарга һәм ясалма тигезсезлекләр (лежачий полицейский) урнаштырырга.

Зеленодольск шәһәренең УДС һәм инфраструктураны үстерү буенча Генераль план чаралары.

Халыкка шәһәр транспорты белән тулы күләмдә хезмәт күрсәтүне тәмин итү максатларында Зеленодольск шәһәренең гамәлдәге урам-юл челтәрен камилләштерүне, аны гамәлдәге шәһәр территориясендә һәм яна төзелеш территориясендә үстерүне тәкъдим итәләр:

- гомумшәһәр һәм район әһәмиятендәге юлларны реконструкцияләү һәм яңаларны төзү:
- юллар участкаларын реконструкцияләү:
 - гомумшәһәр әһәмиятендәге - 7,6 км;
 - район әһәмиятендәге - 3,4 км;
- юлларның яңа участкаларын төзү:
 - район әһәмиятендәге - 1,02км;
- урам-юл челтәре объектларын төзү:
 - Яңа Төзелеш ур. Вокзал яны ур. белән тоташтыручы юлүткәргеч;
 - Октябрь урамы буенча катлаулы киселешнең ике катлы чишелеше
 - Футбол ур., Горький-Казан шоссесы
- урам-юл челтәре территорияләрен төзекләндерү һәм яшелләндерү;
- кызыл сызыклар чикләрендә урамнарның аркылы профильләрен киңәйтү.

УДСның нәтижелелеген күтәрү өчен транспорт коммуникацияләрен дифференциацияләү тәкъдим ителә:

- функциональ билгеләү буенча (гомумшәһәр, район, жирле);

- хэрэхэт юнэлеше буенча (берьяклы, ике яклы);
- шәһәр структурасында роле буенча (магистраль, жирле, жәяүлеләр урамнары һәм юллар).

Урам-юл челтәренең нәтижәлелеген арттыру өчен Генераль план чаралары тарафыннан түбәндәгеләр тәкъдим ителә:

- транспорт хэрэхәтенең төрле юнәлешләрен бүлешүне тәэмин итә торган махсус транспорт-инженерлык жайланмалары һәм корылмалар төзү;
- транспорт һәм жәяүлеләрне аеру (газоннар, яшел полосалар, юлүткәргечләр, жир асты һәм жир өсте кичүләре, күперләр, эстакадалар, төрле дәрәжәдәге чишелешләр урнаштыру).

Зеленодольск шәһәре Генераль планының беренче чираттагы чаралары - гамәлдәге төзелешнең урам-юл челтәренкамилләштерү чаралары:

- юллар участокларын реконструкцияләү;
- урамнарны төзекләндерү һәм яшелләндерү.

Исәп-хисап срогына яңа торак төзелеше территориясендә урам-юл челтәрен үстерү һәм яңа объектлар (юллар, юлүткәргечләр) төзү чаралары һәм зур шәһәр транспорт божрасын оештыру чараларын гамәлгә ашыру тәкъдим ителде. Бу урам-юл челтәренең тармаклануын арттырачак һәм шәһәр транспорт элементәсе проблемаларын житәрлек дәрәжәдә хәл итәчәк.

Транспорт ситуациясен үткәрелгән комплекслы тикшеренүләр нигезендә жәмәгать пассажир транспорты системасын үстерү тәкъдимнәре:

1. Жәмәгать транспорты хезмәтләрен түбәндәге юнәлешләрдә тәэмин итү мөмкинлеген карарга:

- К. Маркс ур.- Совет ур. -Жинү ур.(Васильево штп);
- Космонавтов ур.-Менжинский ур.-Спорт ур.-Калинин ур. (Васильево пгт);
- Зөя - Акъегет - Күгеш (ТР ЗМР);
- Васильево - Октябрь - (ТР ЗМР).

2. Осиново АЖ тукталышка кадэр һәм «Радужный» сәүдә үзәгенә кадэр тукталыш, тукталыш павильоны, яктырткыч куярга, юл буенча тротуар салырга.

3. Жәмәгать пассажир транспортының маршрут челтәре тукталышы нормативларына туры китерү: тукталышларны транспорт чараларын туктатмыйча туктату өчен эшләнгән юлның бер ягында киңәйтәп жиһазландырырга; павильоннар белән; мәгълүмати табло; жәяүлеләр өчен чыгу юллары белән; тукталышларга кадэр тротуарлар һәм утлар куярга; мөмкинлекләре чикләнгән кешеләр тукталышына керү мөмкинлеген тәэмин итү.

4. Осиново авыл жирлегендә Юбилейная урамы буенча соңгы пунктта автобус транспорты өчен норматив таләпләр нигезендә рейсара тору зонасын төзекләндерү.

Зеленодольск шәһәренең жәмәгать пассажир транспорты системасы буенча Генераль планы чаралары

Зеленодольск шәһәренең генераль планы - гамәлдәге һәм яңа үзләштерелә торган территорияләрдә шәһәр транспортының эшен оптимальләштерү максатларында Зеленодольск шәһәре халкына транспорт хезмәте күрсәтүне арттыру; маршрут-транспорт челтәрен киңәйтү; шәһәр транспорты объектларын (юллар, юлүткәргечләр, жир асты кичүләре, юл чишелешләрен бер дәрәжәдә реконструкцияләү һәм төзү) буенча чаралар тәкъдим ителә. Түбәндәге чаралар тәкъдим ителә:

автовокзал территориясен шәһәр автостанциясе территориясенә (1 кв.) үзгәртеп кору;

- автотранспорт тукталышын оештыру;
- автотранспортка хезмәт күрсәтү объектлары белән күпкатлы гараж комплекслары төзү (.36, 38, 91, 95, 97, 98, 232кв);
- шәһәр транспорты инфраструктурасы объектлары территориясен төзекләндерү.

Зеленодольск шәһәрендә өзлексез хәрәкәтне оештыру өчен Генераль план чаралары белән түбәндәгеләр планлаштырыла:

- Горький тимер юлының Йошкар-Ола тимер юл полотносы аша, Сәйдәшев ур. Волгоград урамы белән тоташтыручы тимер юл үткәргече;
- Шоссе Горький - Казан - Озерная ур. (авыр тимер юл төене өстендә транспорт чишелеше) юлүткәргече;

- Яңа төзелеш ур. - Вокзал алды ур.юлүткәргече;
- Сәйдәшев урамындагы бер катлы транспорт чишелеше.

Шәһәр транспорты структурасын камилләштерү өчен Зеленодольск шәһәренең Генераль планы нигезендә түбәндәгеләрне гамәлгә ашыру тәкъдим ителә:

- Зеленый Дол станциясеннән Мирный торак районына жәяүлеләр менү өчен ябык лапаслы эскалатор;
- Башкала урамы аша 232 кв. дан жәяүлеләрне йөртү өчен жир асты кичүе;
- шәһәр транспортының тукталыш майданчыклары 600 метрлы интервалны үтәп;
- урамнарны һәм юлларны төзекләндерү чаралары: аларны өстәмә рәвештә ясалма яктырту белән тәэмин итү; светофорлар һәм юл билгеләре белән тәэмин ителешне арттыру; тротуарлар һәм тукталыш павильоннары киртәләрен урнаштыру, үзәктән ерак территорияләрдә тукталыш майданчыкларын арттыру.

Транспорт ситуациясен комплекслы тикшеренүләр уздыру нигезендә шәһәр транспортын (парковка пространствосын) саклау объектлары челтәрен үстерү тәкъдимнәре:

Зеленодольск

1. Серго исемендәге «Позис» заводы һәм Волжск урамындагы сәнәгать зонасы буйлап 50 машина урынлы парковка киңлеген арттыру зарур.
2. Зеленодольск шәһәренең Волжск урамындагы участка, Волжск – Зеленодольск шәһәре а/ю жәй вакытында Зеленодольск районы халкы һәм кунаклары өчен Краснозаренский тимер юл станциясе янындагы Волжск урамындагы машина кую урынын ял итүче балыкчылар өчен 8-10 машина кую урыны белән жиһазландырырга кирәк;
3. Шәһәр пляжы янында 20-25 машина урынына автомобильләр кую майданчыгы булдырырга;
4. “Маяк” укыту-спорт базасында өстәмә 35-40 машина урыны булган автомобильләр кую майданчыгы булдырырга. Базага керү ишеге янында металл гаражларны алып куяп парковканы киңәйтәргә мөмкин.
5. К. Маркс, Яңа төзелеш; Ленин, Татарстан, Энгельс урамнары буйлап парковкалар оештыру өчен урыннар табарга.

6. Гоголь урамы буенча район үзәк хастаханәсе янында 35-40 машина урынлы парковка өчен урыннар әзерләргә.

7. Королев урамы буйлап 2 нче балалар поликлиникасы һәм 3 нче шәһәр поликлиникасы янында (Королев,9) 10-15 машина урынлы машина кую урынын карарга.

8. Юллар янындагы корылмаларны парковкалар ясамыйча гына төзүне тыярга. Күрсәтелгән урамнар буйлап рөхсәтсез машина кую урыннары өчен контрольне һәм жезаны катгыйландырырга.

Шәһәрдә автомобильлар урнаштыру мәсьаләсен хал итү буенча Генераль план чаралары:

- индивидуаль транспортка альтернатива буларак, жәмәгать транспорт системасын үстерү;
- автомобиль кую урыннарын кирәкле сыйдырышлы автостоянкалар белән тәмин итү;
- Зеленодольск шәһәренең гамәлдәге территориясендә һәм яңа төзелеш территориясендә жир асты һәм күпкатлы гаражлар төзү.

Гаражлар һәм жиңел автомобиль тукталышларының жир кишәрлекләре күләмен, аларның катлыгына карап, бер машина урынына кв.м алырга кирәк (СНиП 2.07.01.-89*):

Гаражлар өчен:

- Бер катлы 30
- Ике катлы 20
- Өч катлы 14
- Дүрт катлы 12
- Биш катлы 10
- 25 жир өсте стоянкалары

Жиңел автотранспортны вакытлыча саклау өчен ачык стоянкаларны индивидуаль жиңел автомобильләренең исәп-хисап паркының 70 %ы тан ким дигәндә исәпләүдән каралырга тиеш,

Беренче чиратта күп катлы гаражлар урынында ачык автостоянкалар урнаштыру күздә тотыла.

- 2 Мондый вариантларның һәрберсе өчен Юл хәрәкәтен оештыруның комплекслы схемасының төп чаралары буенча принципаль тәкъдимнәр эшләү нигезендә проектлаштыру вариантларын эреләндерелгән бәяләүне уздыру

Тәкъдим ителә торган чараларның финанслауның якынча лимиты (эреләндерелгән бәяләүләр).

Автоюл челтәрен төзүгә һәм реконструкцияләүгә капитал салуларның бәясе «Федераль әһәмияттәге автомобиль юлларын капитал ремонтлауга, ремонтлауга һәм тотуга федераль бюджетның бюджет ассигнованиеләре күләмен исәпләү кагыйдәләре һәм финанс чыгымнары нормативлары турында» Россия Федерациясе Хөкүмәтенең 2017 елның 30 маендагы 658 номерлы карары белән билгеләнгән нормативлар нигезендә кабул ителде.

Россия Федерациясе Хөкүмәтенең 2017 елның 30 маендагы 658 номерлы карары нигезендә, автомобиль юлы участогына капитал ремонт ясау бәясе $L_{км}$ озынлыкта:

$$H_{кап.рем.} = H_V * K_{кат.} * K_{полос.} * K_{терр.} * K_{деф.иок.} * L_{кап.}$$

H_V - Россия Федерациясе Хөкүмәте тарафыннан билгеләнгән V категорияле автомобиль юлларын капитал ремонтлауга финанс чыгымнары нормативы;

$K_{кат.}$ - автомобиль юллары категорияләре буенча федераль әһәмияттәге автомобиль юлларын капитал ремонтлау бәясенә дифференциациясен исәпкә алган коэффициент 1 нче кушымта нигезендә;

$K_{полос.}$ - хәрәкәт полосалары саны буенча федераль әһәмияттәге автомобиль юлларына капитал ремонт эшләре бәясенә дифференциациясен исәпкә алган коэффициент 2 нче кушымта нигезендә;

$K_{терр.}$ - федераль округлар буенча федераль әһәмияттәге автомобиль юлларын капитал ремонтлау бәясенә дифференциациясен исәпкә ала торган коэффициент, 3 нче кушымта нигезендә;

$K_{деф.иок.}$ - Россия Федерациясе Икътисадый үсеш министрлыгы тарафыннан социаль-икътисадый үсешне фаразлау өчен эшләнгән һәм тиешле финанс елына һәм план чорына федераль бюджетны формалаштырганда исәпкә алына торган планлаштыру елына финанслауның барлык чыганаclarы исәбенә төп капиталга инвестицияләр индексы-дефляторы (бер елдан артык вакытка исәпләгәндә-2017 елга дефлятор-индексиннан башлап тиешле елларга дефлятор-индекслар тапкырчыгышы)

$L_{кап.}$ - тиешле федераль округта тиешле категориядәге федераль әһәмияткә ия булган автомобиль юлларының исәпләнгән озынлыгы.

Барлык исәпләүләр 2017нче елга китерелгән.

Транспорт инфраструктурасы объектларын реконструкцияләү өчен норматив базаның булмавы сәбәпле, проектта кабул ителгән финанслау лимиты автомобиль юлының 1,5 коэффициентын кулланып проект-смета документациясен исәпләү тәҗрибәсен исәпкә алып билгеләнде бәясе, ә яңа төзелеш өчен – 2,5 коэффициенты. $H_{\text{кап.рем.}}$ Россия Федерациясе Шәһәр төзелеше кодексының 29.12.2004 N 190-ФЗ 48.2 ст.(2017 елның 31 декабрена редакция) нигезендә транспорт төзелешенең линия объектлары кабат кулланылыштагы проект документларына керми һәм капитал төзелеш объектының проект егәрлеге һәм максаты буенча шундый ук төзелеш өчен проект документларын әзерләгәндә файдаланып булмый.

1 нче таблицадагы капитал кертемнәрен бәясе якынча күрсәтелде һәм проект-тикшерү эшләрен уздыру һәм дәүләт экспертизасының уңай бәяләмәләрен алу нәтиҗәләре буенча төзәтмәләр кертелергә тиеш.

1 нче таблица - КСОДД төп чаралары буенча принципиаль тәкъдимнәрнең тәкъдим ителә торган вариантлары өчен гомуми чыгымнарның эреләндергән бәясе

	Иң аз чыгымлы вариант	Урта чыгымлы вариант	Иң чыгымлы вариант
2035 елга кадәр КСОДД чараларына гомуми чыгымнар.мең сум	6 864 865	9 834 705	216 225 568

3 Тәкъдим ителә торган проектлау варианты өчен КСОДД буенча чаралар исемлеген төзү

Әлеге бүлектә проектлауның тәкъдим ителә торган варианты өчен КСОДД буенча чаралар исемлеген гамәли тормышка ашыру буенча төп теоретик мәгълүмат һәм тәкъдимнәр китерелде. Тәкъдим ителә торган чараларның тәфсилле тасвирламасы проектлауның барлык вариантлары өчен 1 нче бүлектә һәм Е, Ж, З кушымталарында тәкъдим ителә.

3.1 Территорияләрнең транспорт һәм жәяүлеләр белән бәйлә булуын тәэмин итү

Районның транспорт челтәре торак пунктлар арасында һәм алар чикләрендә тизлек, уңайлыклар һәм хәрәкәт иминлеген тәэмин итәргә, шулай ук региональ һәм бөтенроссия челтәрләренә тышкы транспорт объектлары һәм автомобиль юллары белән элементәне тәэмин итәргә тиеш. Шулай ук вакытта территориянең үзара бәйләнеше югары дәрәжәдә булу һәм үсеш алган юл челтәре сәнәгать һәм бизнес үсеше өчен уңай шартлар тудыра, бу, үз чиратында, район икътисадын үстерүгә һәм халыкның тормыш дәрәжәсен күтәргә ярдәм итә.

ТР ЗМР СТП һәм башка документлар нигезендә жирле әһәмияттәге яңа автомобиль юлларын төзү буенча чаралар һәм реконструктив чаралар күздә тотыла, алар авыл жирлекләренә һәм район территориясендәге жәлеп итү объектларына керү юлларын тәэмин итәчәк һәм шуның белән территорияләрнең транспорт бәйләнеше яхшыртачак. ЗМРда территориянең транспорт элементәсен арттыру жирле әһәмияттәге юллар челтәрен үстерү юлы белән түбәндәге бурычларны хәл итәргә мөмкинлек бирә:

- транспорт чарасының нормадан артык үтелгән юлын киметә;

- жирле корреспонденцияларне башкарганда федераль һәм төбәк юлларына йөкләнешне киметә;
- транспорт хәрәкәтенәң яңа маршрутлары барлыкка китерә, алар юлның төп участогы ябылса, дублер маршрут буларак файдаланыла ала, бу исә юл хәрәкәте тулысынча туктауны булдырмайчак.

ТР ЗМР да территориаль планлаштыру документларында территорияләрнең транспорт һәм жәяүлеләр белән бәйлә булуын яхшырту буенча түбәндәге чаралар күздә тотыла:

- 2021 - 2035 еллар чорында божралы автомобиль юлының (73,9км) яңа төньяк участогын төзү;
- 2020 елга кадәр Большие Ключи авылын әйләнәп чыгуның яңа төзелеше .

Үткәрелгән тикшерүләр нигезендә, планлаштырылганнарыннан тыш, Е, Ж, З. кушымталарында санап үтелгән чаралар да тәкъдим ителә.

Территорияләрнең транспорт белән бәйлә булуын яхшырту өчен КСОДД чаралары вариантына карап, КСОДД чараларының иң аз чыгымлы варианты өчен түбәндәге чараларны үтәү тәкъдим ителә:

- ТР ЗМР торак пунктлары арасында транспорт челтәрен төзү, ремонтлау чараларын (1-8 пунктлар);
- ЗМР торак пунктлары арасында транспорт челтәрен төзү, ремонтлау чараларын (9-14 пунктлар);
- Зеленодольск шәһәренең УДС һәм инфраструктурасын үстерү чаралары (15-17 пунктлар),

уртача чыгымлы вариант өчен:

- регионара һәм федераль дәрәжәдәге транспорт челтәрен төзү, реконструкцияләү чаралары (1-10 пунктлар);
- ТР ЗМР торак пунктлары арасында транспорт челтәрен төзү, ремонтлау чаралары (11-58 пунктлар);

- Зеленодольск шәһәренең УДС һәм инфраструктурасын үстерү чаралары (59-61 пунктлар);

аеруча чыгымлы вариант өчен

- регионара һәм федераль дәрәжәдәге транспорт челтәрен төзү, реконструкцияләү чаралары (1-11 пунктлар);
- ТР ЗМР торак пунктлары арасында транспорт челтәрен төзү, ремонтлау чаралары (20-87 пунктлар);
- Зеленодольск шәһәренең УДС һәм инфраструктурасын үстерү чаралары (88-90 пунктлар);

Әлеге чаралар территориянең транспорт бәйләнешен арттырырга тиеш.

Чараларны гамәлгә ашыру бюджет булган очракта 2021-2033 елга

планлаштырылырга тиеш. Территориаль планлаштыру документларында каралган чараларны гамәлгә ашыру беренче чиратта тора.

ЗМР территориясендә жәяүлеләр белән бәйлелек канәгатьләнерлек

дәрәжәдә. Жәяүлеләрнең хәрәкәтен оештыруның гамәлдәге системасы һәм жәяүлеләр өчен юлларның барып житү картограммасы әлеге эшнен беренче этабы буенча отчетның 5.2 бүлегендә бирелгән. Жәяүлеләр хәрәкәтен оештыруның булган кимчеләкләре жәяүлеләр кичүләрен урнаштыру һәм жәяүлеләр йөрүен уңайлы итү белән бәйле, һәм аларны бетерү чаралары 3.18 - 3.19 бүлекчәләрдә алга таба әлеге документта китерелде.

3.2 Фаразланган йөкләнешен, якин-тирә территорияләрнең көтелгән үсешен, юл-күпер төзелеше буенча планлаштырылган чараларны исәпкә алып юлларны категорияләү

Россия Федерациясе Хөкүмәтенең 2009 елның 28 сентябрендәге 767 нче номерлы карары белән Россия Федерациясендә автомобиль юлларын классификацияләү һәм аларны автомобиль юллары категорияләренә кертү кагыйдәләре расланды.

Файдаланыла торган автомобиль юлларын категорияләргә кертү түбәндәге транспорт-файдалану характеристикаларының һәм автомобиль юлларының куллану үзенчәлекләренең төп күрсәткечләре нигезендә гамәлгә ашырыла:

- хәрәкәт полосаларының гомуми саны;
- хәрәкәт полосасы киңлекләре;
- юл кырые киңлеге;

- аерып торучы полоса булу һәм аның киңлегенә;
- автомобиль юлы белән кисешү һәм автомобиль юлына чыгу тибы.

Юлның категориясен арттыру юлларның элге категориясе өчен билгеләнгән таләпләрдән артып киткән яки алга таба йөкләнеше арттыру көтелгән очрақларда, шулай ук автомобиль юлы белән тәмин ителгән тизлек, иминлек яисә күчәр йөкләнеше арткан таләпләргә җавап бирми торган очрақларда кирәк.

Хәрәкәт шартлары һәм алардан йөрү шартлары буенча автомобиль юллары түбәндәге классларга бүленә:

- автомагистраль;
- тизйөрешле автомобиль юлы;
- гади автомобиль юлы (тизйөрешле булмаган автомобиль юлы).

«Автомагистраль» класслы автомобиль юлы өчен 1А категориясе билгеләнә. «Тиз йөрешле автомобиль юлы» класслы автомобиль юлы өчен 1Б категориясе билгеләнә.

«Гади автомобиль юлы (тизйөрешле булмаган автомобиль юлы)» класслы автомобиль юлы өчен 1В, II, III, IV һәм V категорияле автомобиль юллары билгеләнә ала.

Автомобиль юллары транспорт-файдалану характеристикалары һәм куллану үзенчәлекләре буенча хәрәкәт полосаларының гомуми санына; хәрәкәт полосасының киңлегенә; юл кырые киңлегенә; аерып тору полосасы булуга һәм аның киңлегенә; автомобиль юлы белән кисешүнең тибына һәм автомобиль юлыннан файдалану мөмкинлегенә бәйле рәвештә категорияләргә бүленә.

Эксплуатацияләнгән торган автомобиль юлларын автомобиль юллары категорияләренә кергү 2 нче таблицада китерелгән транспорт-эксплуатация характеристикаларының һәм автомобиль юлларының куллану үзенчәлекләренә төп күрсәткечләре нигезендә башкарыла.

2 нче таблица – Автомобиль юллары категорияләре

Автомобиль юлы элементлары параметрлары	Автомобиль юлы классы						
	авто- магистраль	тизйөрешле автомобиль юлы;	гади автомобиль юлы (кыска булмаган автомобиль юлы)				
	Категорияләр						
	IA	IB	IV	II	III	IV	V
Хәрәкәт полосаларының гомуми саны, данә	4 һәм аннан күбрәк	4 һәм аннан күбрәк	4 һәм аннан күбрәк	4 яки 2	2	2	1
Хәрәкәт полосасы киңлеге, м	3,75	3,75	3,5 – 3,75	3,5 – 3,75	3,25 – 3,5	3,0 – 3,25	3,5 – 4,5
Юл кырые киңлеге (кимендә), м	3,75	3,75	3,25 – 3,75	2,5 – 3,0	2,0 – 2,5	1,5 – 2,0	1,0 – 1,75
Аеруп тору полосасы киңлеге, м	6	5	5	-	-	-	-
Автомобиль юллары белән	төрле	төрле	Светофорлы автомобиль юллары	бер	бер	бер	бер

Автомобиль юлы элементлары параметрлары	Автомобиль юлы классы						
	авто- магистраль	тизйөрешле автомобиль юлы;	гади автомобиль юлы (кыска булмаган автомобиль юлы)				
	Категорияләр						
	IA	IB	IV	II	III	IV	V
киселеш	дәрәжәдә	дәрәжәдә	белән бер дәрәжәдә кисешү 5 километрдан да ким булмаган арада рөхсәт ителә.	дәрәжәдә	дәрәжәдә	дәрәжәдә	дәрәжәдә
Тимер юллар белән кисешү	төрле дәрәжәдә	төрле дәрәжәдә	төрле дәрәжәдә	төрле дәрәжәдә	төрле дәрәжәдә	бер дәрәжәдә	бер дәрәжәдә
Килеп тоташкан юлдан бер дәрәжәдә юлга чыгу мөмкинлеге	рөхсәт ителми	5 километрдан да ким булмаган арада рөхсәт ителә	5 километрдан да ким булмаган арада рөхсәт ителә	рөхсәт ителә	рөхсәт ителә	рөхсәт ителә	рөхсәт ителә

Автомобиль юлы элементлары параметрлары	Автомобиль юлы классы						
	авто- магистраль	тизйөрешле автомобиль юлы;	гади автомобиль юлы (кыска булмаган автомобиль юлы)				
	Категорияләр						
	IA	IB	IV	II	III	IV	V
Юлның хәрәкәт белән максималь йөкләнеше дәрәжәсе	0,6	0,65	0,7	0,7	0,7	0,7	0,7

Автомобиль юллары СНиП 2.05.02 – 85 буенча хәрәкәтнең исәпләү интенсивлығына карап категориягә бүленә, 3 нче таблица буенча 3 нче таблица - Хәрәкәтнең исәп-хисап интенсивлығына карап, автомобиль юллары категорияләре

Автомобиль юлы категориясе		Хәрәкәтнең төгәл интенсивлығы, берәмлек/тәүлек кит.
IA (автомагистраль)		14000 артык
IB (тизйөрешле юл)		14000 артык
Гади юллар (тизйөрешле булмаган юллар)	IV	14000 артык
	II	6000 артык
	III	2000 нән 6000 гә кадәр артык
	IV	200дән 2000 гә кадәр артык
	V	200 кә кадәр

ТР ЗМР территориясендә 46,342 км озынлыктагы "Волга" М-7 автомобиль юлы участогы уза:

- км 735+204 - км 757+151 (II техник категория);
- км 776+837 - км 801+282 (I техник категория),

федераль әһәмияттәге 1Р-175 «Йошкар-Ола - Зеленодольск» М-7 «Волга» магистраленә кадәр автомобиль юлы участогы гомуми озынлығы 31,18 км булган, шул исәптән:

- км 95+118 - км 114+156 (III техник категория);
- км 114+156 - км 116+353 (II техник категория);
- км 116+353 - км 125+883 (III техник категория);
- км 125+883 - км 126+298 (I техник категория).

МБ милкендәге жирле әһәмияттәге гомуми файдаланудагы автомобиль юлларының озынлығы - 1124,4 км, шуларның 515,1 е каты өслекле, камилләштерелгән өслекле (цемент-бетон, асфальт-бетон һәм асфальт-бетон тибындагы, укмаштыргыч материаллар белән эшкәртелгән вак таш һәм чуерташ) - 467,9.

Хәзерге вакытта муниципаль берәмлек территориясендә юлларның максималь йөкләнеше юлларның үткәрү мөмкинлеген күрсәткечләреннән артмый. Индивидуаль һәм йөк транспорты хәрәкәте параметрлары әлеге эшнең беренче этабы буенча хисап бүлекләрендә китерелгән, анда күренгәнчә, йөкләү коэффициенты Зеленодольск шәһәрендә уртача 60% һәм районның бөтен территориясендә 40% тан артмый. Фаразланган йөкләнеше, яқындагы территорияләрнең көтелгән үсешен, юл-күпер төзелеше буенча планлаштырылган чараларны исәпкә алып, түбәндәге нәтижеләр ясарга мөмкин:

- урам челтәренең төп параметрлары ТР шәһәр төзелешен проектлау нормативларына туры килә;
- фаразланучы параметрлар булганда, исәпләнгән чорга автомобиль юллары категориясен үзгәртү буенча чаралар таләп ителми.

ТР ЗМР юлларының транспорт-эксплуатация торышын һәм куллану үзлекләрен бәяләү автомобиль юллары параметрларының билгеләнгән категорияләргә туры килүен күрсәтте. Шуңа күрә юлларны, аларның фаразлана торган йөкләнешен, янәшәдәге территорияләрнең көтелгән үсешен исәпкә алып, категорияләүне, ТР ЗМР территориясендә юл-күперләр төзү буенча планлаштырылган чараларны үзгәрешсез калдырырга планлаштырыла.

КСОДД чараларының аеруча чыгымлы вариантында Идел елгасы аша күпер төзегәндә түбәндәге чаралар таләп ителә:

- III категорияле 2 полосалы юлны II категорияле 2 полосалы юлга реконструкцияләү: 1000 м;
- III категорияле 2 полосалы юлны 2 полосалы II категориялегә реконструкцияләү-Карамалы Тау авылыннан алып М7 борылышына кадәр 9,6 км.

3.3 Транспорт агымнарын юллар челтәре буйлап бүлү

Челтәрдә транспорт агымнарын юллар буенча бүлү нигезендә хәрәкәтнең һәр катнашучысы үз юлына тотуның гомуми бәясен минимальләштерергә омтыла дигән фикер ята. Юлның гомумиләштерелгән бәясе юлны бәяләүнең берләштерелгән критерийеннан гыйбарәт. Гомумиләштерелгән бәянең төп өлешен бер урыннан икенче урынга баруга тотылган вакыт алып тора, эмма бу критерийга башка өлешләр дә, мәсәлән, юл бәясе кертелергә мөмкин.

Юл бәясе юл өлешләрэн тәшкил иткән дугалар буйлап хәрәкәт итү бәясеннән, шулай ук бер дугадан икенчесенә күчү (киселешләрдәге маневрлар) бәяләрәннән тора.

Әлеге эшнең беренче этабы буенча 6 нчы бүлектә тәкъдим ителгән тикшеренүләр нәтижәләре, шулай ук планлаштырылган чараларны анализлау 2035 елга кадәр Татарстан Республикасы ЗМР УДСның үткәрү сәләте резервы барлыгы турында нәтижә ясарга мөмкинлек бирә.

3.4 Юл хәрәкәте белән автоматлаштырылган идарә итү системасын, аның функцияләрэн һәм этапларын эшләү, гамәлгә кертү һәм куллану

Юл хәрәкәте белән идарә итүнең автоматлаштырылган системалары заманча технологияләре транспорт агымнарының югары интенсивлыгы, урам-юл челтәренен төрле участокларында юл шартларының үзгәрүчәнлеген, урам-юл челтәре составында түләүле участоклар яки башка шундый чикләүләр булу шартларында урам-юл челтәре процессларын автоматлаштыруга юнәлтелгән. Юл хәрәкәте белән идарә итүнең автоматлаштырылган системаларын гамәлгә кертү ярдәмендә хәл ителә торган төп бурычлар

- бер дәрәжәдә кисешкән урыннарда светофор объектлары белән координацияләнгән һәм адаптив идарә итүне гамәлгә ашыру;
- транспорт агымнарының интенсивлыгын, составын һәм тизлеген контрольдә тоту;
- юл хәрәкәтендә катнашучыларга маршруттагы юл шартлары турында хәбәр итү;
- хәрәкәт маршрутларында һава шартларын контрольдә тоту һәм фаразлау;
- юл шартлары үзгәрү шартларында транспорт агымнары хәрәкәте режимы белән идарә итү;
- авария очрагында юл хәрәкәтендә катнашучыларга диспетчерлык үзәге белән ашыгыч рәвештә элементгә керүне тәэмин итү;
- аеруча игътибар таләп итә торган урам-юл челтәре объектларын видеокүзәтүне гамәлгә ашыру;

- аеруча игътибар таләп итә торган урам-юл челтәре объектларын һәм ясалма корылмаларны автомат рәвештә бозлавыкка каршы эшкәртү;
- перифериядәге жиһазлардан алына торган мәгълүматны жыю, эшкәртү һәм саклау.

ТР ЗМР урам-юл челтәре объектларының гамәлдәге торышын анализлау барышында аларның үсеш перспективаларын билгеләү түбәндәге төп нәтижәләр билгеләнде:

- ТР ЗМР урам-юл челтәре объектлары автотранспортның ике яклы хәрәкәте булган урамнардан һәм автомобиль юлларыннан гыйбарәт, күбесенчә ике полосалы, һәр якка бер полосалы хәрәкәт полосасы;
- ТР ЗМР урам-юл челтәре объектларының үткәрү сәләте житәрлек запаска ия, автотранспортның күп полосалы хәрәкәтен озак сроклы перспективада урнаштыру юлы белән аны арттыру буенча чараларның күп булуы каралмый;
- бер светофор объектының эш режимының икенчесенә минималь йогынтысы;
- ТР ЗМР УДСка юл шартлары башлыча бертөрле, аларны кискен үзгәртү мөмкинлеге булган участоклар (озынча ясалма корылмалар, төрле һава торышы-климат шартлары булган автомобиль юллары участкалары) күзәтелми;
- Югарыда санап үтелгәннәрдән тыш, ниндидер башка сәбәпләр аркасында югары игътибар таләп итә торган УДС участкалары ЗМРда юк.

Үткәрелгән тикшерүләрдән һәм санап үтелгән нәтижәләргә анализлаудан чыгып, ЗМР УДС объектларында АСУДД элементларын кертү исәп-хисап срогына техник яктан нигезләнмәгән һәм икътисадый яктан яраксыз булып тора.

3.5 Юл хэрэкэте мониторингы системасын оештыру, транспорт агымнары детекторларын урнаштыру, ОДД буенча документация жыюны һәм саклауны оештыру, мәгълүматлар базасын формалаштыру һәм алып бару принциплары, мәгълүматтан файдалану шартлары, аны актуальләштерү чорлылыгы

Юл хэрэкэте мониторингы юл хужалыгы өлкәсендә дәүләт хезмәтләре күрсәтү һәм дәүләт милкә белән идарә итү функцияләрен гамәлгә ашыручы федераль башкарма хакимият органы, РФ субъектының вәкаләтле башкарма хакимият органнары яисә жирле үзидарә органнары, юл хэрэкэте өлкәсендә вәкаләтле оешмалар тарафыннан гамәлгә ашырыла.

Юл хэрэкэтенә төп параметрларына түбәндәгеләр керә:

- юл хэрэкэтен характерлаучы параметрлар (юл хэрэкэте ешлыгы, транспорт чаралары составы, транспорт чаралары хэрэкэтенә уртача тизлеге, хэрэкәт полосасының бер километрга туры килә торган транспорт чараларының уртача саны (хэрэкәт тыгызлыгы), юлның үткәрүчәнлеге);
- транспорт чаралары һәм (яисә) жәяүлеләр хэрэкәтендә вакыт югалтуны (тоткарлыкны) характерлаучы Юл хэрэкэтен оештыруның нәтижәлелеге параметрлары.

Юл хэрэкэтен оештырганда юл хэрэкэтенә төп параметрларын билгеләү тәртибе, аларны исәпкә алуны алып бару тәртибе РФ Хөкүмәте тарафыннан билгеләнә.

Юл хэрэкэте мониторингы юл хэрэкэтен оештыру өлкәсендә дәүләт сәясәтен формалаштыру һәм гамәлгә ашыру, ФОИВ, РФ субъектларының башкарма хакимияте органнары һәм юл хэрэкэтен оештыру буенча жирле үзидарә органнары эшчәнлеген бәяләү, шулай ук юл хэрэкэте иминлеге бүлеге буенча чаралар сайлауны нигезләү, юл хэрэкэте оештыру нәтижәлелеген тәмин итүгә юнәлдерелгән чаралар комплексын формалаштыру максатларында гамәлгә ашырыла.

Хәзерге вакытта юл хэрэкэте параметрлары мониторингының автомат, ярымавтоматик һәм кулдан ясалган методлары кулланыла.

Мәгълүмат жыюның автомат ысулы өчен, транспорт детекторлары кулланыла.

Ярым автомат ысул юл вазгыятенә видеоязмасын урам-юл челтәре төп төеннәрендә видеоматериалларны камераль эшкәртү белән куллана.

Мәгълүмат жыюның кулдан ясалган ысулы махсус кешеләр - юл хәрәкәте параметрларын исәпкә алучылар көче белән тәэмин ителә.

Үткәрелгән тикшерүләрдән һәм юл хәрәкәте параметрларының агымдагы һәм фаразлана торган параметрларын һәрьяклап анализлаудан чыгып, ЗМР УДС объектларында автоматик мониторинг элементларын кертү техник яктан нигезләнмәгән һәм икътисади яктан максатка ярашлы түгел.

ЗМР УДС объектларында юл хәрәкәте мониторингын оештыру өчен әлеге эш кысаларында табигый тикшерүләр башкарганда кулланылган ярымавтомат мониторинг куллану тәкъдим ителә. Әлеге ысулның методикасы әлеге эшнән беренче этабы буенча отчетның 2.1.1 бүлекчәсендә тасвирланган.

ЗМР территориясендә юл хәрәкәте мониторингы өчен түбәндәге төеннәрне аерып күрсәтергә мөмкин:

- Ленин һәм Татарстан урамнары киселеше;
- Төзүчеләр проспекты һәм Башкала урамы киселеше;
- Королев һәм Башкала урамы киселеше;;
- Королев - Гайдар урамнары киселеше
- Заикин һәм Октябрь урамнары киселеше;
- Паратск һәм К. Маркс урамнары киселеше;
- Парат һәм Энгельс урамнары киселеше;
- Октябрь һәм Чапаев урамнары киселеше;
- Гоголь һәм Белинский урамнары киселеше;
- Панфилов урамы һәм 16К-0883 юллары киселеше;
- А-295тән - местечко Раифага борылыш;
- Исаково янында М-7 белән киселеш;
- Албаба Т/Ю пос. янындагы киселеш ;
- Карл Маркс һәм Леваневский (Васильево) урамнары киселеше;
- Яр буе һәм Гагрин урамнары (Октябрьский)киселеше ;

Әлеге төеннәрне тикшерү районның юл хәрәкәте параметрлары турында 100% ка якын мәгълүматны алырга мөмкинлек бирә.

Юл хәрәкәтен оештыру дәрәжәсенә транспорт челтәрендәге юл шартларына туры килүен тәэмин итү максатыннан юл хәрәкәтен агымдагы исәптә тоту һәм анализлау буенча чараларны елга кимендә 1 тапкыр май аеннан июнь аена кадәр, сентябрьдә яки октябрьдә 1 эш һәм 1 хезмәт көнендә даими рәвештә гамәлгә ашырырга тәкъдим ителә.

Юл хэрэкэтен оештыру схемасына үзгәрешләр кертү кирәклеген билгеләү өчен кимендә 3 елга бер тапкыр яисә транспорт инфраструктурасы объектларының житди үзгәрүе нәтижәсендә юл хэрэкэтен анализлау буенча комплекслы масштаблы чаралар үткәрү тәкъдим ителә

Юл хэрэкэтен оештыру чаралары юл хэрэкэте иминлеген һәм юлларның үткәрү мөмкинлеген арттыру максатыннан федераль башкарма хакимият органнары, РФ субъектлары башкарма хакимияте органнары һәм жирле үзидарә органнары, автомобиль юлларының милекчеләре яисә башка хужалары булган юридик һәм физик затлар тарафыннан гамәлгә ашырыла.

Чараларны эшләү һәм уздыру билгеләнгән тәртиптә раслана торган проектлар, схемалар һәм башка документлар нигезендә РФ норматив хокукый актларына һәм РФ субъектларының норматив хокукый актларына нигезләнеп гамәлгә ашырыла.

Юл хэрэкэтен оештыру (ОДД) документларына юл хэрэкэтен оештыруның комплекслы схемасы (КСОДД) һәм юл хэрэкэтен оештыру проектлары(ПОДД) керә.

Юл хэрэкэтен оештыру проектларын һәм схемаларын эзерләү кагыйдәләре РФ Транспорт министрлығының 2015 елның 17 мартындагы 43 нче номерлы эмере белән расланган.

Эмернең 1 бүлегенң 7 пункты нигезендә юл хэрэкэтен оештыруның комплекслы схемасы проектын тормышка ашыру һәм (яисә) аның аерым тәкъдимнәренә төзәтмәләр кертү максатыннан яисә мөстәкыйль документ буларак, юл хэрэкэтен оештыру проектлары эшләнә. Эмер шулай ук юл хэрэкэтен оештыруның комплекслы схемасына төзәтмәләр кертүнең ешлығын билгели –кимендә биш елга бер тапкыр. Техник бирем нигезендә, барлык хисап материаллары эшләнгәннән соң, заказ бирүчегә документларны саклауның эчке нормативлары нигезендә раслау һәм алга таба саклау өчен тапшырыла. КСОДДны актуальләштерү һәм корректировкалау эшләрен башкару кирәк булган очракта, документлар төзелгән килешү (контракт) нигезендә эшләр башкару өчен билгеләнгән тәртиптә башкаруга тапшырыла.

Россия Эчке эшләр министрлығының Юл хэрэкэте иминлеген тәэмин итү департаменты тарафыннан Федераль юл агентлығы белән берлектә «Автомобиль юлларында юл хэрэкэтен оештыру проектларын эшләү һәм раслау тәртибе» булдырылды, ул гамәлдә куллану өчен Департаментның (2006 елның 2 августында 13/6-3853 нче номерлы) һәм Агентлыкның (2006 елның 7 августындагы 01-29/5313 нче номерлы) уртақ хаты рәвешендә рәсмиләштерелде. Тәртипнең 7 пункты, юл хэрэкэтен оештыру проекты заказчысын, документларны эшләүчедән алганнан соң, аңа яңа норматив документларны гамәлгә кертү белән бәйле үзгәрешләрне вакытында кертүгә мәжбүр итә.

Расланган юл хэрэкэтен оештыру проектына кимендә өч елга бер тапкыр үзгәрешләр кертелә һәм раслана. Алдагы юл хэрэкэтен оештыру проектлары

заказчыда һәм ЮХИДИ бүлекчэләрендә документлар саклауның эчке нормативлары нигезендә сакланырга тиеш.

ЗМР өчен ОДД документларын эшләү, коррективкалау һәм актуальләштерү өлешендә түбәндәге чараларны планлаштырырга кирәк:

- якынча 2023 һәм 2028 елларда Юл хәрәкәтен оештыруның комплекслы схемасына төзәтмәләр кертү;
- 2018 - 2019 еллар дәвамында жирле әһәмияттәге юллар буенча юл хәрәкәтен оештыру проектын эшләү;
- 2022, 2025, 2028, 2031 елларда ЗМР жирле әһәмияттәге юллар буенча юл хәрәкәтен оештыру проектына төзәтүләр кертү.

3.6 Юл хәрәкәтендә катнашучыларны мәгълүмати тәмин итү системасын камилләштерү

Барлык инженерлык схемаларын һәм хәрәкәт режимнарын эшләү машина йөртүчеләргә юл билгеләре, юл тамгалары, светофорлар, юнәлеш бирүче жайланмалар кебек техник чаралар ярдәмендә житкерелә, асылда алар мәгълүмат чаралары булып тора. Юл хәрәкәтен оештыруның техник чараларын куллану кагыйдәләре ГОСТ Р 52289 - 2004 «Юл хәрәкәтен оештыруның техник чаралары. Юл билгеләрен, тамгаларны, светофорларны, юл коймаларын һәм юнәлеш бирүче жайланмаларны куллану кагыйдәләре» белән билгеләнгән.

Юл хәрәкәтендә мәгълүматны тасвирлауга берничә классификацион караш бар. Юл хәрәкәте буенча мәгълүматны өч төркемгә аеру максатка ярашлы булачак: юл, юлдан тыш һәм транспорт йөртүченең эш урынында тәмин ителә торган.

Юл мәгълүматына юл хәрәкәтен оештыруның техник чаралары ярдәмендә машина йөртүчеләргә (шулай ук жәяүлеләргә) житкерелгән барлык мәгълүмат керә.

Юлдан тыш мәгълүматка вакытлы матбугат басмалары (газеталар, журналлар), махсус карта-схемалар һәм юл күрсәткечләр, хәрәкәтнең типик маршрутлары, метеосартлар, юлларның торышы, хәрәкәтне оештыру схемаларында оператив үзгәрешләр турында юл хәрәкәте катнашучыларына радио һәм телевидение буенча житкерелгән мәгълүмат һәм башкалар керә.

Машина йөртүченең эш урынындагы мәгълүмат хәрәкәт режимын контрольдә тотучы төрле датчиклар белән тәмин ителә торган визуаль һәм тавыш мәгълүматтан тора: мәсәлән, хәрәкәт тизлеге, агымда хәрәкәт итүче транспорт чарасына кадәр дистанциянең дәрәжә булуы. Борт электрон-исәпләү машиналарын һәм иярченле элемент кулланы торган, үсеш алган навигация системалары аерым урын алып тора.

Маршрутлар буенча юнәлеш бирү машина йөртүчеләргә катлаулы транспорт чишелешләрендә төгәл юнәлеш алырга, хәрәкәт юнәлешен сайлаганда хаталанмаса ярдәм итүче мәгълүмат белән тәмин итү системасыннан гыйбарәт, ул йөкләнеш артык зур булган юнәлешләрдә транспорт вазгыятен йомшартырга мөмкинлек бирә.

Маршрутлар буенча юнәлеш бирү транспорт чараларының шәхси хужалары өчен генә кирәк түгел. Аның белән такси, ашыгыч медицина ярдәме, янғын сагы, элемтә, авария хезмәтләре автомобильләренең төгәл һәм экономияле эшләве шактый тыгыз бәйләнгән.

Бару маршрутларында машина йөртүчеләргә юнәлеш бирүдәгә хаталар теге яки бу транспорт бурычын үтәгәндә вакытны югалтуга һәм ягулыкны күбрәк тоту нәтижәсендә икътисади югалтуларга китерә.

Машина йөртүчеләрнең кирәкле объектның кайда урнашуы турында белергә һәм тиз арада дәрәжә юнәлешкә чыгу өчен кагыйдәләрен бозып маневр ясарга кирәк булганда кинәт туктау очракларындагы гамәлләре каршылыклы хәлләр килеп чыгу куркынычын арттыра.

Юл билгеләре белән светофор ярдәмендә жайга салу тамгалары һәм сигналлары юл хәрәкәтендә катнашучыларга машина йөртүче тарафыннан хәрәкәт режимын сайлауны формалаштыра торган мәгълүмат бирү чараларын тәшкил итә.

ГОСТ Р 52290 - 2004 тә классификация, төп параметрлар (төсләрне һәм яктылык техникасын да кертеп), символика, зурлыгы, төсләре, юл билгеләренең эксплуатация үзлекләре, шулай ук юл билгеләрен тикшерү методларына гомуми таләпләр китерелгән.

Юл билгеләре юл категориясе, аерым участокларның транспорт-файдалану характеристикалары һәм жәяүлеләр хәрәкәтен һәм транспорт агымнарын оештыруның кабул ителгән схемасы нигезендә билгеләнә.

Билгеләр урнаштыруны проектлау эше берничә этапта башкарыла:

- бару маршруты турында һәм хәрәкәتكә хезмәт күрсәтү зоналары урнашуы турында машина йөртүченең күрәп ориентлашуын һәм мәгълүмат белән тәмин итү;
- юлның куркыныч участоклары торышына анализ (торак пунктлар, юл киселешләре, күперләр, тимер юл кичүләре һ.б.) һәм аларның транспорт-файдалану характеристикаларының тәүлекнең һәм елның төрле вакытында юл хәрәкәте иминлегенә һәм уңайлыгы таләпләренә туры килүен тикшерү;
- билгеләрнең төрләр ачыклау һәм аларның куркыныч зоналар урнашу урыннарын ачыклау, хәрәкәт иминлегенә зыян

китермичә, билгеләр санын киметү мөмкинлекләрен эзләү, барлык юлда яисә аерым зоналарда максималь һәм минималь тизлекләренә чикләүне кертү кирәклеген баяләү, билгеләр күләмнәрен тулысынча төгәлләштерү, каршылыклы билгеләргә бетерү.

Эшнең беренче этабында юл хәрәкәтен оештыручы проекткаучылар һәм белгечләрнең төп бурычы булып барлык юл дәвамында машина йөртүчеләргә юл йөрү юлы турында хәбәр итүче төп күрсәткечләр урнаштыру: километр күрсәткечләре, маршрут схемалары, елга, күл, торака пунктлар исемнәре күрсәткечләрен урнаштыру тора.

Билгеләргә урнаштыру проектын төзүнең икенче этабында билгеләргә реаль яки потенциал куркыныч булган аерым участкаларда жентекләп урнаштыруга керешәләр. Әлеге участкаларны һәм аларның чикләрен юл планын, буй профилен, авария коэффициентлары графикларын, үткәрү мөмкинлеген һәм йөкләнеш коэффициентларын, хәрәкәт тизлекләре графикларын һәм куркынычсызлык коэффициентларын, юл-транспорт һәлакәте турында мәгълүматларны уртака карап тикшерү нигезендә билгеләү зарур.

Һәр участок чикләрендә түбәндәге каршылыклы зоналар бүленергә тиеш:

- юлның хәрәкәт итү өлеше буенда яисә аның аша шактый күп жәяүлеләр һәм велосипед хәрәкәте зоналары, жәмәгать транспорты тукталышларында кешеләр жыелырга мөмкин булган зоналар һ.б.
- еш кына автомобильләрнең хәрәкәт тизлегенә яки маневрлары үзгәрә торган зоналар:
- күпсанлы транспорт чараларын кыска вакытлы туктатып тору һәм машиналарны озак вакытка куеп тору урыннары;
- узып китүләр һәм хәрәкәт полосаларын үзгәртү еш була торган участкалар;
- транспорт агымнары кисешкән, тармакланган һәм кушылган, автомобильләр борыла һәм хәрәкәт траекторияләрен үзгәртә торган зоналар;

- хәрәкәт тыгызлыгы югары булу сәбәпле транспорт чаралары хәрәкәте тизлеге кискен кими торган зоналар;
- хәрәкәт итү өлеше киңлеге, полосалар саны, биеклек габаритлары яисә транспорт чаралары авырлыгыннан мөмкин булган йөкләнеш алдагы участкаларга караганда азрак булган зоналар;
- күрү мөмкинлеге чикләнгән зоналар;
- елның төрле вакытында кую томан, бозлавык, яннан көчле жил исү, юл өслегенең тигезсезлеге барлыкка килә торган зоналар;
- светофор ярдәмендә жайга салу һәм берьяклы хәрәкәт оештырылган зоналар.

Юл хәрәкәтенең кирәкле билгеләре булу яисә булмау турындагы дислокация һәм мәгълүмат «Татарстан Республикасы Зеленодольск муниципаль районының автомобиль юлларында (урамнарында) юл хәрәкәтен оештыру» документында тәкъдим ителде. Әлеге документта юл хәрәкәте билгеләрен урнаштыру схемасы булган урам схемалары бар.

ЗМР территориясендә юл хәрәкәтендә катнашучыларны мәгълүмати тәэмин итү системасын камилләштерү максатында «ТР ЗМР автомобиль юлларында (урамнарында) юл хәрәкәтен оештыру» документы нигезендә мәгълүмат бирү чараларын урнаштыру турындагы барлык тәкъдимнәрне үтәү таләп ителә.

3.7 Реверсив хәрәкәтне куллану

Реверсив хәрәкәт – пик сәгатә вакытында башка полосаларны бушатырга юнәлтелгән мәжбүри чара. Реверсив полоса буенча хәрәкәт капма-каршы якка үзгәрергә мөмкин. Мондый хәрәкәтне жайга салуның берничә ысулы бар. Юл өслеген ремонтлаганда реверсив хәрәкәтне кертү кирәк булырга мөмкин. Мондый очракта хәрәкәтне жайга салу бурычлары эшчеләргә яки ЮХИДИ хезмәткәрләренә йөкләнә.

Реверсив хәрәкәтнең өстенлеге булып юл аралыгының үткәрү мөмкинлеген арттыру тора. Нәтижәдә, юлның аерым участогын узу вакыты кими.

Реверсив хәрәкәт юлы-юл-транспорт һәлакәтләре ихтималы арта торган югары риск участогы. Моның нәтижәсендә машина йөртүчедән максималь игътибарлы булу таләп ителә. Реверсив полоса буенча хәрәкәт билгеләнгән билгегә кадәр дәвам итәргә мөмкин, ул әлеге юл аралыгы тәмамлануын күрсәтәчәк. Мондый типтагы хәрәкәт башлангач, юл киселешендә уң якка борылганда һәм уң яктагы кырый полосага күчкәндә бик сак булырга кирәк.

Хэтта, уң яктан реверсив полоса тәмамлана торган урында сул якка борылу кирәк булганда да, маневр тәмамлангач, уң рәткә басарга кирәк. Ике якка хәрәкәт оештырылган юлга чыкканда юл инспекторлары тарафыннан еш кына бу кагыйдәне үтәмәү теркәлә.

Кагыйдәләр нигезендә реверсив хәрәкәтне төрле ысуллар белән оештыру каралган. Шуларның иң әһәмиятлесе – тиешле юл билгесе урнаштыру. Шулай ук бу мәсьәләне хәл итү өчен юл тамгалары яки светофорлар файдаланылырга мөмкин.

Реверсив хәрәкәтне кертү төрле юнәлешләрдә транспорт агымнарының интенсивлыгы тигез булмаган участокларда гына максатка ярашлы. Бу пик сәгатендә, юл-ремонт эшләре башкарылганда яисә юлның аерым участогында юл-транспорт һәлакәте булган очракта оештырылырга мөмкин.

Югарыда күрсәтелгән мәгълүматны тикшерү һәм анализлаудан чыгып, ТР ЗМР УДСка реверсив хәрәкәтне куллану техник яктан нигезләнмәгән, икътисади яктан максатка ярашлы түгел.

3.8 Маршрут транспорт чаралары хәрәкәтен оештыру, аларның хәрәкәтенең өстенлекле шартларын тәмин итүне дә кертеп;

Пассажирларны шәһәр транспорты белән массакуләм йөртү, аның тизлеге, иминлеге һәм экономияле булуы халыкның уңайлылыгы өчен хәлиткеч әһәмияткә ия. Мондый йөртүләренең нәтижәлеге, бер яктан, аларның транспорт предприятиеләре тарафыннан оештырылуы сыйфатына, ә икенче яктан, юл хәрәкәте оештыруның гомуми дәрәжәсенә бәйле, чөнки маршрут пассажир транспортының, кагыйдә буларак, аерым торган юллары юк.

Массакуләм пассажирлар йөртүнең иминлеген тәмин итү өчен кирәкле шартлар: юл шартларына һәм йөртүләр күләменә туры килә торган төзек пассажир транспорт чаралары; машина йөртүчеләренең һәм барлык хезмәт персоналының югары квалификациясе һәм дисциплиналылыгы; кирәкле жиһазлар белән төзек юллар; кирәкле очрақларда массакуләм пассажир транспортына өстенлек биреп, хәрәкәтне рациональ оештыру.

Массакуләм пассажир транспорты үсеше хәрәкәтне оештыру буенча белгечләр алдында кайбер бурычлар куеп кына калмый, ә юл хәрәкәтенең барлык эшчәнлегенә сизелерлек йогынты ясый. Массакуләм пассажир транспорты үсеше һәм аның төгәл эше шәхси автомобильләрдән файдалануны, беренче чиратта, эш белән бәйле юл йөрүләр өчен киметергә һәм шуның белән урам-юл челтәре йөкләнешен киметергә мөмкинлек бирә. Шулай итеп, пассажирлар йөртүне һәм маршрутларда хәрәкәттәге составны төгәл оештыру хәзерге вакытта барлык шәһәр хәрәкәтен оештыру өчен глобаль мәсьәлә булып тора.

ЗМРда жәмәгать транспортының түбәндәге маршрутлары эшли:

- № 1 "Колхоз базары - Яңа ур.";

- № 2 "Колхоз базары - Төзүчеләр проспекты";
- № 1В Т/Ю вокзалы - Ветераннар йорты (Васильево штп);
- № 2В вокзал - Сосновый бор (Васильево штп);
- № 4 "Механика көллияте - Колхоз базары - "Мирный" автовокзалы- "Эссен";
- № 6 "Механика көллият - Колхоз базары - "Мирный" автовокзалы - м-н Волна - "Позис";
- "Колхоз базары - "Октябрьнең 70 еллыгы" Садовая жәмгыяте (дача участкаларыннан файдалану чорына гамәлдә);
- № 104 "Зеленодольск - Казан";
- № 110 "Васильево - Осиново - Казан";
- № 117 "Технополис Новая Тура - Казан шәһәре Столичный автовокзалы";
- № 402 "Зеленодольск - Васильево штп";
- № 403 "Зеленодольск - Волжск";
- № 405 "Зеленодольск - Уразла";
- № 410 "Норлат - Зөя утрау-шәһәрчеге - Карамалы Тау";
- № 552 «Зеленодольск - Күлбаш - Мемдәл - Казан»;
- № 554 "Зеленодольск - Бишнә - Казан";
- «Зеленодольск - Соль-Илецк»;

Әлеге маршрутлар кирәкле корреспонденцияләрнең күпчелеген тәмин итә, һәм бу маршрутларда кулланыла торган транспорт куркынычсызлык таләпләрен канәгатьләндерә. Күпчелек автобуслар түбән идәнле, бу физик мөмкинлекләре чикләнгән пассажирларны йөртүне жиңеләйтә. Шулай ук автобуслар күтәрәп куела торган пандус белән һәм инвалид коляскасы урыныннан кузгалмасын өчен махсус беркетү жайланмасы белән жиһазландырылган.

Гамәлдәге маршрутлардан тыш яңаларын кертү дә тәкъдим ителә:

- Зөя - Акъегет - Күгеш;

- К.Маркс - Совет - Жиңү ур. (ТР ЗМР Васильево шәһәр тибындагы поселогы);
- Космонавтлар ур.- Менжинский - Спорт ур.-Калинин ур;
- Васильево штп- - Октябрь - Юдино.

Автобус тукталышлары элементларына, аларны автомобиль юлларында урнаштыру кагыйдәләренә һәм ЗМР территориясендә ТСОДД төзекләндерүгә таләпләр тулы күләмдә үтәлми. Автобус юлларында тукталышлар.ГОСТ 218.1.002-2003 нигезендә таләпләр Гомуми техник таләпләр түбәндәгечә:

I-III категорияле автомобиль юлларында автобус тукталышы составына түбәндәге элементлар керә:

- тукталыш мәйданчыгы;
- утырту мәйданчыгы;
- көтү мәйданчыгы (I-III категория юллары өчен);
- күчеш-тизлек полосалары;
- заезд кесәсе (автомобиль юлларының кисешкән яисә кушылган урыннар зонасында тукталышлар урнаштырганда);
- бүлү полосасы (I-III категориядәге юллар өчен);
- тротуарлар һәм жәяүлеләр өчен юллар (I-III категориядәге юллар өчен);
- жәяүлеләр өчен юл аша чыгу;
- автопавильон;
- эскәмияләр;
- бәдрәф (I-III категория юллары өчен);
- контейнер һәм чүп савытлары (IV категория юллар өчен чүп савыты гына);
- юл хәрәкәтен оештыруның техник чаралары (юл билгеләре, билгеләр, киртәләр);
- яктырту (торақ пунктлар чикләрендә тукталышларда).

Автобус тукталышлары ГОСТ 10807 буенча юл билгеләре белән жиһазландырыла, аларны ГОСТ 23457 буенча урнаштыралар.

Билге 1.20 «Жәяүлеләр кичүе» билгесе 150-300 м ераклыктагы жир өсте кичүенең жайга салынмый торган булуын билгели. Торак пунктлар аша узучы юллар участокларында билгене 50-100 м ераклыкта күз күреме ераклыгы 150 м дан кимрәк булган күчешләр алдыннан гына билгелиләр.

Билге 5.9 «Маршрут транспорт чаралары өчен полоса» билгесе маршрут транспорт чаралары хәрәкәте өчен билгеләнгән полоса башында билгеләнә.

Билге 5.12 «Автобус һәм (яки) троллейбус тукталышы урыны» билгесе утырту майданчыгы башында билгеләнә. Тукталыш пунктында павильон булган очракта, аның кырые өстендә павильонда (биеклектә 3,0 м га кадәр торак пунктлардан тыш) билгеләр урнаштыру рөхсәт ителә, ул маршрут транспорт чараларының тукталыш пунктына якынлашып килүче тукталыш пунктына яисә шушы кырый тигезлегендә мөстәкыйль таяну ноктасына юнәлтелгән.

5.12 билгесе ике яклы булырга тиеш. Бер яклы билгеләрне юллар участокларында торак пунктлардан читтә юл буйларында жәяүлеләр хәрәкәте булмаган аерым полоса белән куллану рөхсәт ителә.

Автопавильон стенасының эчке ягында автобус тукталышларында ГОСТ 25869 нигезендә автобусларның хәрәкәт маршрутлары турында мәгълүмат урнаштыралар.

5.16.1 һәм 5.16.2 «Жәяүлеләр кичүе» билгеләрен жәяүлеләрнең юл өлеше аша зууын оештыру өчен бирелгән урыннар янында билгеләнә.

5.16.1 билгесен юлдан уңда, 5.16.2 билгесен - сулда урнаштыралар Юл хәрәкәте полосаларының һәркайсының өч яки аннан да күбрәк полосасы булган аерым полосалы юлларда 5.16.2 билгесе аерым полосадагы һәр юлның сул ягында урнаштырыла.

5.16.1 һәм 5.16.2 билгеләре шундый итеп билгеләнә: 5.16.2 билгесе транспорт чараларының кичүгә якын булган урында кичүнең якындагы чиге янында, ә 5.16.1 билгесе ерак булган урында

5.16.1 һәм 5.16.2 билгеләре транспорт чараларының 1 м дан артык арага күчү сызыгыннан ераклашмаска тиеш.

Билгеләрне 5.16.1 билгесенең арткы ягына 5.16.2.билгесен урнаштырырга рөхсәт ителә.

5.17.1, 5.17.2 «Жир асты жәяүлеләр кичүе» һәм 5.17.3, 5.17.4 «Жир өсте жәяүлеләр кичүе» билгеләре баскыч юлларында жәяүлеләр өчен тоннельләр һәм күперләрне төп жәяүлеләр агымына таба урнаштыралар.

Мәгълүматлылыкны арттыру һәм хәрәкәт куркынычсызлыгын тәэмин итү өчен Автомобиль юлларында автобус тукталышлары ГОСТ 218.1.002-2003 туры китерү таләп ителә. ЗМР территориясендә барлык тукталышлар да гомуми техник таләпләр. Элеге чараларны бюджет булган очракта 2019 - 2025 еллар чорында башкарырга тәкъдим ителә.

Транспорт агымнарының интенсивлыгын арттырганда маршрут пассажир транспортының тизлеген һәм куркынычсызлыгын арттыру бурычы аеруча актуаль һәм шуның белән бергә хәл ителә торган авыр мәсьәлә булып кала.

Аның карары тээмин ителэ торган маршрут транспорт чараларына билгеле бер өстенлеклэр бирүне талэп итэ:

- РФ ПДД ның 52290 - 2004 «ТСОДД» ГОСТында каралган тиешле нигезлэмэлэре белэн. Юл билгелэре. Гомуми техник талэплэр» һәм ГОСТ Р 52282 - 2004 «ТСОДД. Юл светофорлары. Типлар һәм төп параметрлар. Гомуми техник талэплэр. Сынау методлары»;
- махсус билгелэр белэн һәм светофор жайга салу чаралары ярдэмендэ;
- кисешүлэрдэ светофор жайга салу циклында өстенлек кертү;
- жэмэгать транспорты маршрутлары уза торган юлларда башка транспорт чаралары өчен аерым чиклэүлэр кертү;
- маршрут пассажир транспорты хэрэкэте өчен полоса бүлеп бирү, аның буенча транспорт чараларының башка төрлэрен хэрэкэте тыела (маршрут пассажир транспортының өстенлекле хэрэкэте полосалары).

Юл хэрэкэте кагыйдэлэре һәм дэүлэт стандартлары маршрут транспорт чаралары өчен түбэндэге өстенлеклэрне күз алдында тотат:

- билгелэнгән маршрутлар буенча хэрэкэт итүче гомуми файдаланудагы транспорт чараларына 3.1 - 3.3; 3.18.1; 3.18.2; 3.19; 3.27 тыю билгелэрен, шулай ук 4.1.1 - 4.1.6 кисэтүче билгелэрен таратмыйлар. Бу хэрэкэтне оештыручыларга транспорт чараларының башка төрлэре өчен ябык юнэлешлэр һәм юллар буенча гомуми файдаланудагы пассажир транспорт чараларын уздырырга мөмкинлек бирэ;
- рельссыз транспорт чаралары белэн жайга салынмый торган юл чатларында йөргөндэ трамвайга өстенлек бирэлэр;
- барлык машина йөртүчелэрне торак пунктларда билгелэнгән тукталышлардан киткэндэ троллейбусларга һәм автобусларга комачауламаска кушалар;

- тукталыш пунктлары зонасын билгеләү өчен 1.17 махсус билге урнаштыралар (юлның бер читендә сары зигзагсыман линия). Троллейбус, трамвай, автобус тукталышлары күрсәткечләреннән 15 метрга якынак тукталыш һәм тукталышны тыю белән берлектә, мондый тамга маршрут пассажир транспортының тоткарлыкларын киметү өчен шартлар тудыра.

Жайга салына торган киселештә маршрут ТЧларын үткәрү өчен түбәндәгеләр файдаланылырга мөмкин:

- жәмәгать транспорты юллары буенча хәрәкәт өстенлеген исәпкә алып исәпләнгән жайга салуның махсус параметрлары һәм координация режимнары;
- транспорт чарасы киселешенә якынлашуны ачыклау белән бәйлә актив ысуллар.

ЗМР уздырган тикшерүләрдән чыгып, маршрут ТЧ хәрәкәтенең өстенлекле шартларын тәмин итү техник яктан нигезләнмәгән һәм икътисадый яктан максатка ярашлы түгел.

«ГОСТ 218.1.002-2003 Автомобиль юлларында автобус тукталышлары Гомуми техник таләпләр» буенча яңа маршрутлар кертү һәм тукталыш пунктларын урнаштыру 2025 елга кадәр үтәүгә тәкъдим ителә.

3.9 Транзит транспорт агымнарын үткәрүне оештыру

Аерым магистраль урамнарда шәһәр транспорт агымнарының гомуми составында шәһәр аша транзит белән йөрүче ТЧ шактый проценты тәшкил итә.

Транзит транспортының төп өлешен йөк автомобильләре тәшкил итә. Шуңа күрә дөньяның барлык илләрендә әйләнәп узучу магистральләре төзү яки аны гомуми шәһәр агымнарыннан чыгару юлы белән транзит транспортны шәһәр чикләреннән чыгару буенча чаралар күрелә.

Әйләнәп узучу магистральләре һәм ГСД булмаган шәһәрләрдә транзит агымнарын бу максатлар өчен махсус бүлеп бирелгән урамнар буенча шәһәр үзәген урап узарга кирәк. Транзит хәрәкәте өчен, катлаулы транспорт төеннәрен үтеп, торақ төзелешеннән читтә урамнарны сайларга кирәк. Мондый урамнар машина йөртүченең ориентациясен тиз тәмин итеп, тиешле күрсәткечләр белән жиһазландырылырга тиеш.

Транзит транспортын үткәрү өчен билгеләнгән барлык магистральләр түбәндәге таләпләргә җавап бирергә тиеш:

- шәһәр хәрәкәте өчен комачауламыйча, тоткарлыксыз югары тизлекле транзит транспортын үткәреп жибәрергә.
- транспорт һәм жәяүлеләр өчен хәвефсез хәрәкәт шартларын тәэмин итәргә

Транзит хәрәкәте өчен автомобиль магистральләрэн төзү мәсьәләсе, перспективада күләмен арттыруны исәпкә алып, табигый тикшерүләр нигезендә алынган транзит агымнарның күләме турындагы мәгълүматлар нигезендә хәл ителергә тиеш.

Зеленодольск шәһәре өчен транзит агымнары әһәмиятле булып тормый, чөнки, нигездә, алар шәһәрне урап узып, М-7 һәм А-295 юллары аша уза.

Шулай ук ЗМРда территориаль планлаштыру документларында түбәндәге чаралар күздә тотыла:

- 2021 - 2035 еллар чорында божралы автомобиль юлының (73,9км) яңа төньяк участогын төзү;
- 2020 елга кадәр Большие Ключи авылын әйләнәп чыгуның яңа төзелеше .

ЗМР территориясендә гамәлдәге ОДД тулаем алганда гамәлдәге ихтыяжларны канәгатьләндерә. Хәзерге вакытта 2033 елга кадәр перспективада территориаль планлаштыруның булган документлары таләпләрэн үтәргә киңәш ителә.

3.10 Куркыныч, эре габаритлы һәм авыр йөкле йөкләрне ташуны гамәлгә ашыручы транспорт чаралары хәрәкәтен оештыру буенча тәкъдимнәрне дә кертеп, шулай ук мондый чараларның мөмкин булган зур габаритлы параметрлары буенча тәкъдимнәрне дә кертеп йөк транспорт чараларын үткәрүне оештыру

ЗМР территориясендә йөк транспортының иң интенсив хәрәкәте Зеленодольск шәһәрендә күзәтелә. Зур йөк транспорты магистраль урамнар буйлап уза һәм ЗМРга тулаем йогынты ясамый.

Территориаль һәм стратегик планлаштыруның һәм табигый тикшеренүләрнең анализланган документларына караганда, региональ һәм жирле әһәмияттәге автомобиль юлларында йөк агымнарының интенсивлыгын сизелерлек арттыруны фаразлау өчен нигезләр ачыкланмаган.

Автомобиль транспортында куркыныч йөкләрне ташу кагыйдэләре РФ Транспорт министрлыгының 1995 елның 8 августындагы 73 номерлы боерыгы нигезендә билгеләнә, һәм автомобиль транспортында куркыныч матдэләр ташуның төп шартларын, шулай ук аларны транспортлауда куркынычсызлыкны тәмин итү буенча гомуми таләпләрне регламентлый. Куркыныч йөкләр ташучы ТЧС хәрәкәте маршруты төбәк әһәмиятендәге автомобиль юллары буйлап башкарыла.

ЗМР территориясендә куркыныч йөкләр ташучы йөк ТЧ хәрәкәте расланган маршрутлар нигезендә гамәлгә ашырыла. ЗМР урам-юл челтәрләрдә юл хәрәкәте оештыру системасына үзгәрешләр, ТЧ хәрәкәтен куркыныч, эре габаритлы һәм авыр йөк төягән өстәмә ТСОДД урнаштыру, шулай ук мөмкин булган саллы параметрлар буенча мондый чаралар таләп ителми.

3.11 Транспорт чараларының билгеле бер территорияләргә үтеп керүен чикләү

Юл хәрәкәте оештыруны камилләштерүнең иң мөһим чараларының берсе - ТЧның билгеле бер территорияләргә керүен чикләү. ТЧ керү мөмкинлеген чикләү төрле максатларда кулланыла:

- идарә тармагы дәрәжәсендәге житәкче документлар белән билгеләнә торган режимлы (ведомство) территорияләргә ТЧның керүен чикләү;
- транспорт инфраструктурасы объектларын законсыз тыкшыну актларыннан саклауны тәмин итү максатларында «Транспорт куркынычсызлыгы турында» 2007 елның 09 февралендәге 16-ФЗ номерлы Федераль закон нигезләмәләренә ярашлы рәвештә ТЧ керүен чикләү;
- ремонт, төзелеш, торгызу эшләренә бәйле билгеле бер территорияләргә ТЧ керү мөмкинлеген вакытлыча чикләү (туктату);
- жәяүлеләр пространствосын оештыру һәм эшләүгә бәйле билгеле бер территорияләргә ТЧ керү мөмкинлеген чикләү.

ЗМРда билгеле бер территорияләргә керүне чикләү юлларга хезмәт күрсәтү һәм ремонтлау буенча төрле эшләр башкарганда, юл өслегендә коммуникацияләр салганда, шулай ук экстраординар ситуацияләрендә юл

хэрэгтэндэ катнашучыларның иминлеген тээмин итү өчен оператив чара буларак максатка ярашлы. Эшлэрне башкару закон таләпләре нигезендә башкарылырга тиеш.

ЗМРда альтернатив юл булганда, бигрәк тә язгы чорда, жирлек аша йөк транспорты хэрәкәтен чикләү тәкъдим ителә.

Зеленодольск шәһәрндә, Васильево шәһәр тибындагы поселогында һәм башка торак пунктларда жәяүлеләр өчен булган территорияләргә үтеп керүне чикләү методлары беренче чиратта жәяүлеләр пространстволары территорияләре чикләрендә төеннәр белән, УДС сызыклы участоклары, парковка пространстволары территорияләре һ.б. белән кулланыла торган беренчел һәм озак сроклы чараларга керә. Жәяүлеләрнең һәм велосипедчыларның хэрәкәт иминлеген тээмин итү, аларның өстенлекле хэрәкәтен тээмин итү өчен һ.б. билгеләнгән. Жәяүлеләр киңлекләре территориясенә очраклы яки белә торып үтеп керүне булдырмауга юнәлдерелгән физик чаралар аша тормышка ашырыла.

ЗМР шәһәр һәм авыл жирлекләре территорияләрендә жәяүле киңлекләрне төзекләндерүне чикләү буенча техник чаралар куллануның төп аспектылары 1 нче рәсемдә китерелде.

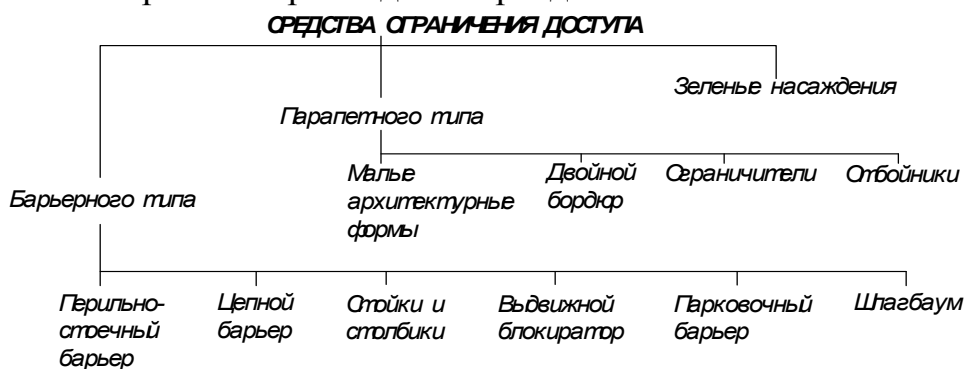

1 нче рәсем - Керү мөмкинлеген чикләү чаралары классификациясе

Кече архитектура формалары			
Чикләүләр (Ограждение) һәм отбойниклар			

Юнөлөш, киртэ жайланмалары һәм хэрэкэтне аеру (канализирования)ч аралары

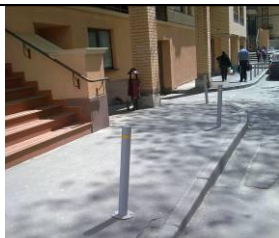
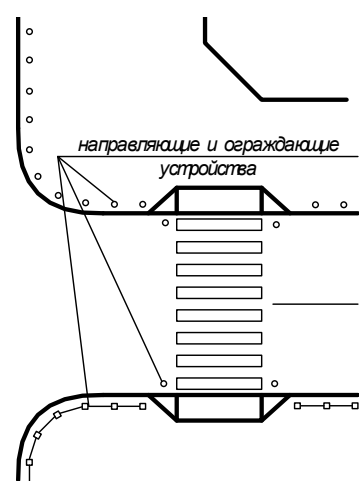

Узу юллары

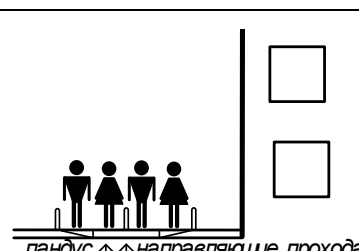

Югары бордюр

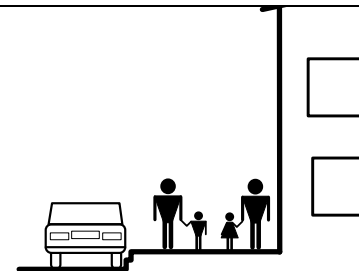

2 нче рәсем - Тротуарларга һәм жәяүлеләр өчен чыгу юлларын чикләү ысуллары

Яшел утыртмалар

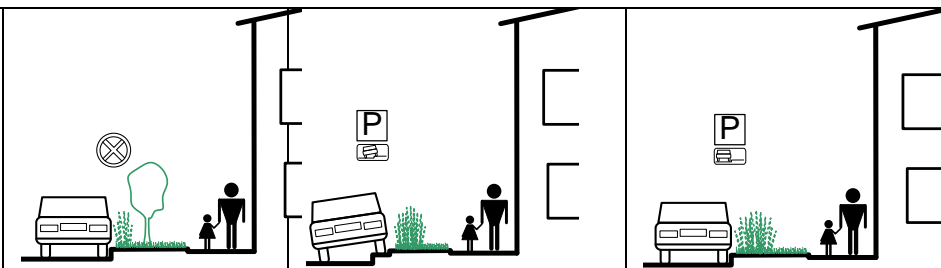



3 нче рәсем - Жәяүлеләр өчен пространство зоналарына керүне чикләү чараларын куллану

Һәр жирдә файдалану мөмкинлеген чикләү чараларын куллану ЗМР жирлекләре юл хэрэкәте территорияләрен автомобильләрдән арындырачак, аларның жәлеп итүчәнлеген һәм тотрыклы эшләвен тәмин итәчәк, юл-транспорт һәлакәтләре барлыкка килү ихтималын киметәчәк һ.б. ЗМРда

УДСка керү мөмкинлеген чикләү чараларын куллану шартлары 4 нче
таблицада китерелгән.

4 нче таблица - Керү мөмкинлеген чикләү чараларын куллану шартлары

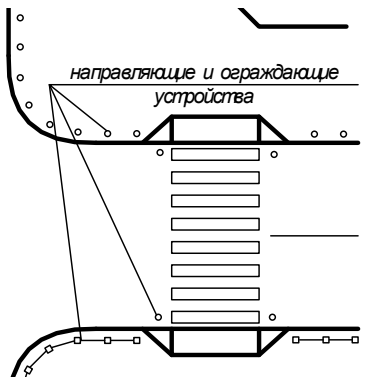
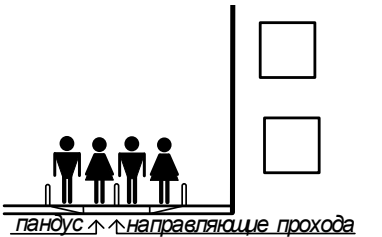
Исеме	Максаты, куллану шартлары, үзенчәлекләре	Мисаллар
Кече архитектура формалары	<p>Чәчәклекләр, вазоннар, шарлар, призмалар, пирамидалар, ярымшарлар һәм башка кече формаларны тротуарның жәяүлеләр өлеше житәрлек дәрәжәдә кинрәк булганда кулланалар. Керү мөмкинлеген чикләүдән тыш, архитектура формалары эстетик функцияне дә үти. Бу аспект әйләнә-тирә мохит дизайнына туры килү өчен формаларның төрен һәм зурлыгын килештерүне таләп итә.</p>	
Чикләүләр (Ограничительләр) һәм отбойниклар	<p>Чикләүләр машина кую кесәсе зонасына яки тротуарда ук урнаштыралар. Чикләүнең төп максатларының берсе-машинаның кыры эффектив тротуар киңлегенә (жәяүлеләр өлеше) зонасына элэгүен булдырмау. Отбойниклар ныграк тотып торы мөмкинлегенә ия һәм тротуарда парковкаларны санкцияләнгән урнаштырганда кулланылырга тиеш</p>	
Юнәлеш бирә торган һәм киртә жайланмалар	<p>Жәяүлеләр өчен киртәләр жәяүлеләрнең машина юлына чыгуын булдырмый гына калмый, ә тротуарга керүне чикләү чарасы буларак та булып хезмәт итә. Юнәлеш бирә торган жайланмалар тротуар почмагында, юл өлешендә (бордюр ташы буйлап, разметка сызыклары буйлап) урнаштырылырга мөмкин. Тротуарларның һәм тукталыш пунктларының территорияләренәң пассив куркынычсызлыгын тәмин итү өчен югары нык булган һәм тотрыклы стержень системасын кулланалар</p>	
Узу юллары	<p>Узу юлларын жәяүлеләр кичүе тамгасында, тротуар, жәяүлеләр юлы һәм башкалар урнаштыралар. Керү мөмкинлеген чикләү функциясенән тыш, жәяүлеләр хәрәкәтен дә аералар. Алар яхшы күренә һәм нәтижәле жәяүлеләр киңлеген алмый.</p>	

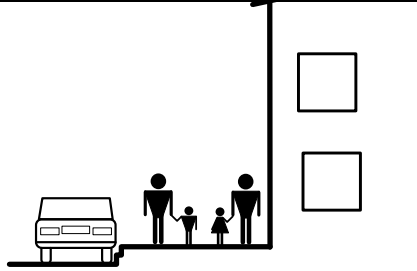
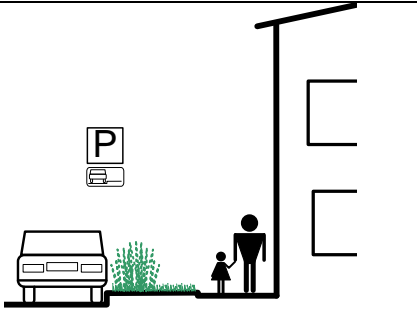
Исеме	Максаты, куллану шартлары, үзенчәлекләре	Мисаллар
Югары бордюр	Югары бордюр 2 яки 3 баскычлы булырга мөмкин. Бу сайланган бордюр ташының зурлыгына бәйле. Үтеп керүне чикләүнең әлеге ысулын иң нәтижәле, иң югары дәрәжәдә тотып тора алырлык мөмкинлеге бар санарга кирәк.	
Яшел утыртмалар	Яшел утыртмалар үтеп керүне чикләүнең шактый нәтижәле чаралары булып чыга. Яшел утыртмаларны урнаштырганда тротуарның (жәяүле өлешенең) нәтижәле киңлеген саклауны күзәтергә кирәк. Шәһәрләрдә файдалануга жайлаштырылган яшел утыртмалар категориясен сайларга кирәк	

Автомобильларнең тротуарга (жәяүлеләр юлларына) үтеп керүен чикләү максатларында УДСтә жәяүлеләр киңлегенә участокларын 4 һәм 5 нче рәсемнәрдә күрсәтелгән типлаштырылган схемалар нигезендә төзекләндерергә кирәк.

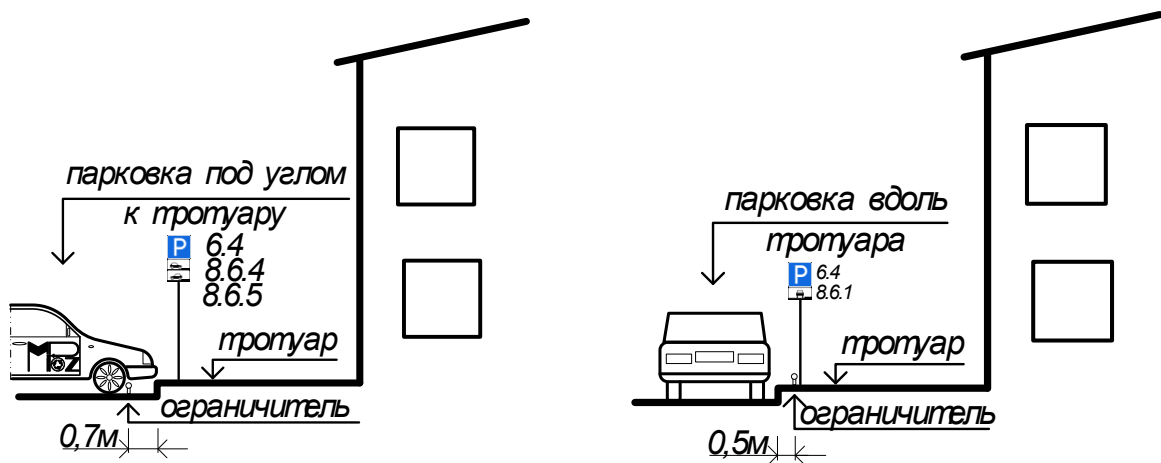

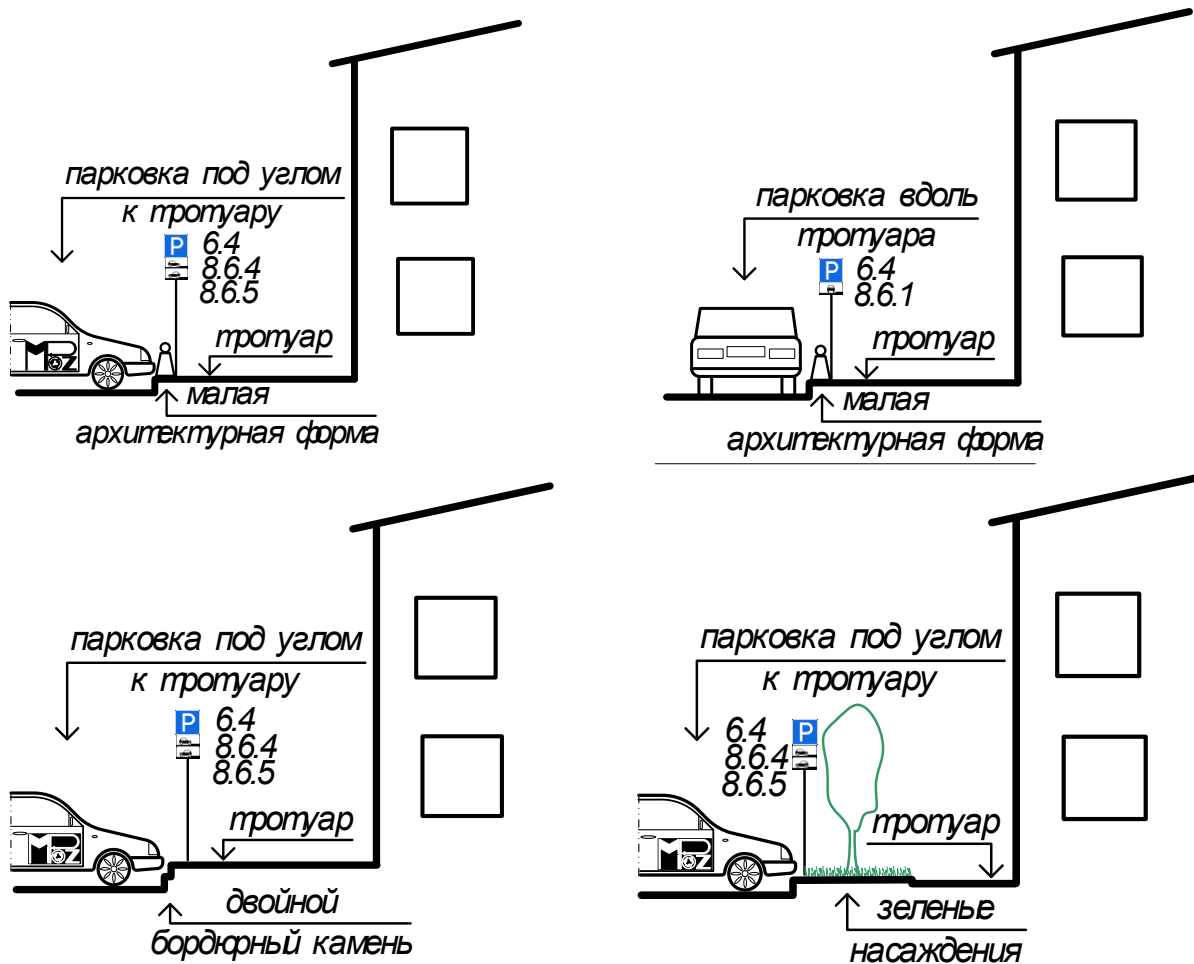

4 нче рәсем - Автомобильләрнең тротуарга керү мөмкинлеген чикләү

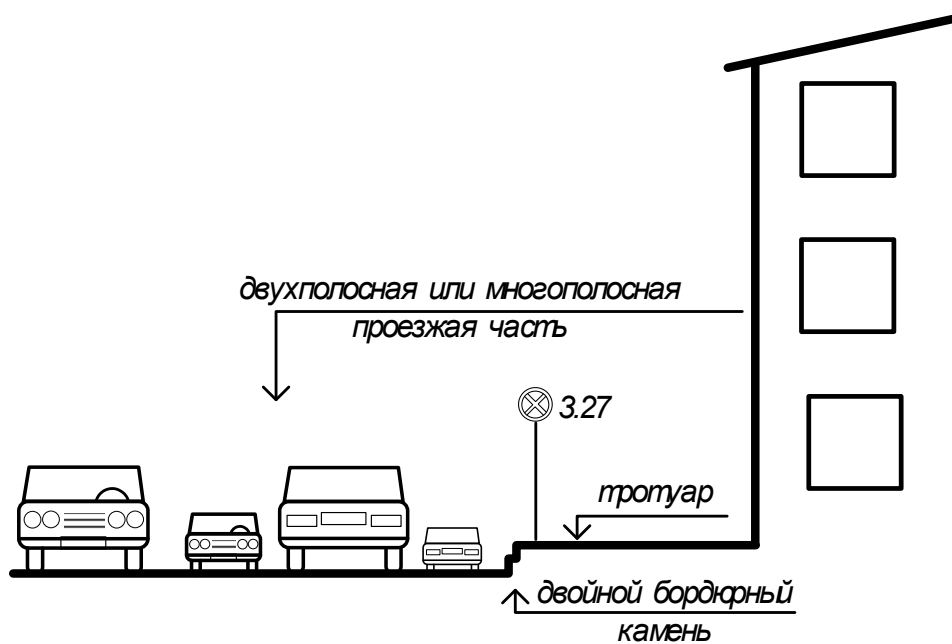

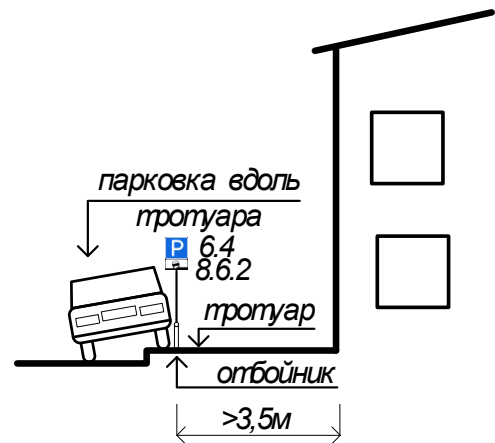
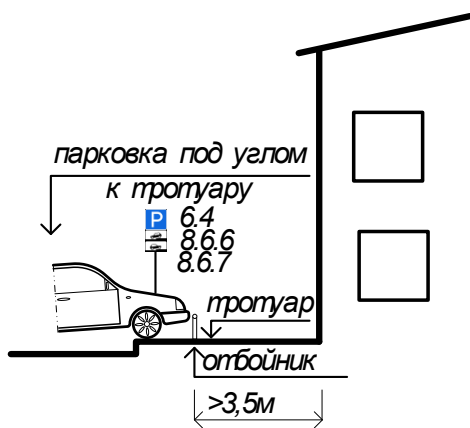
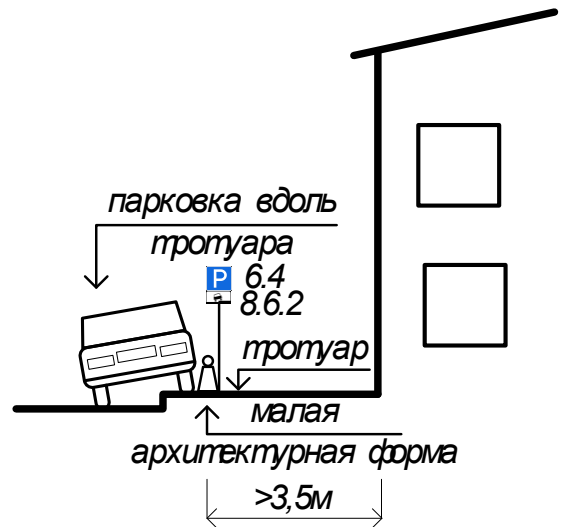
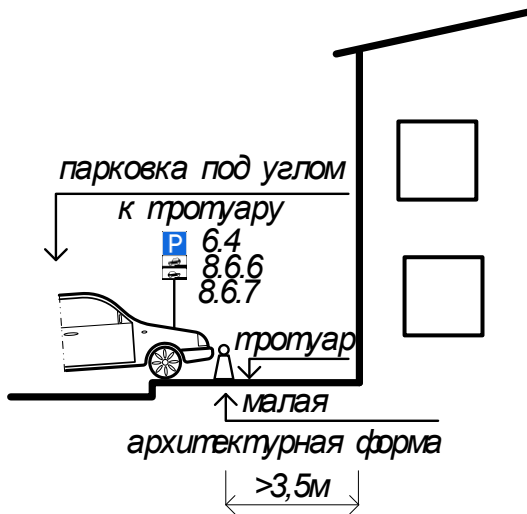
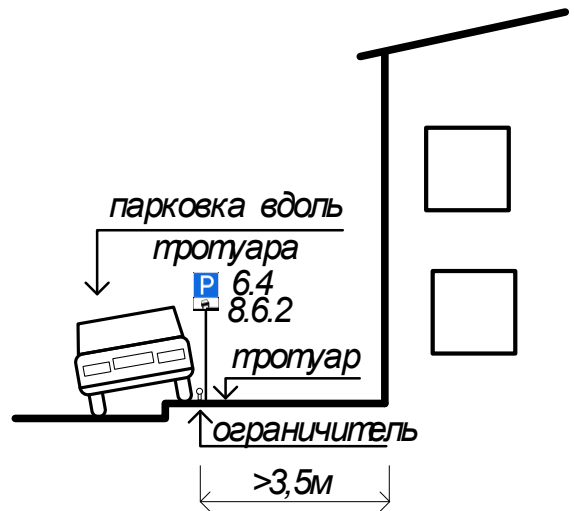
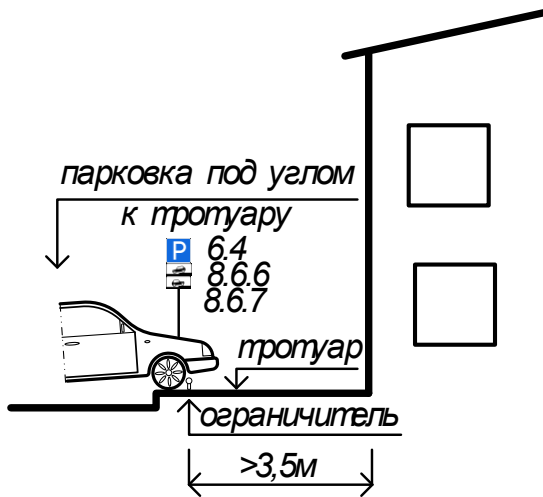

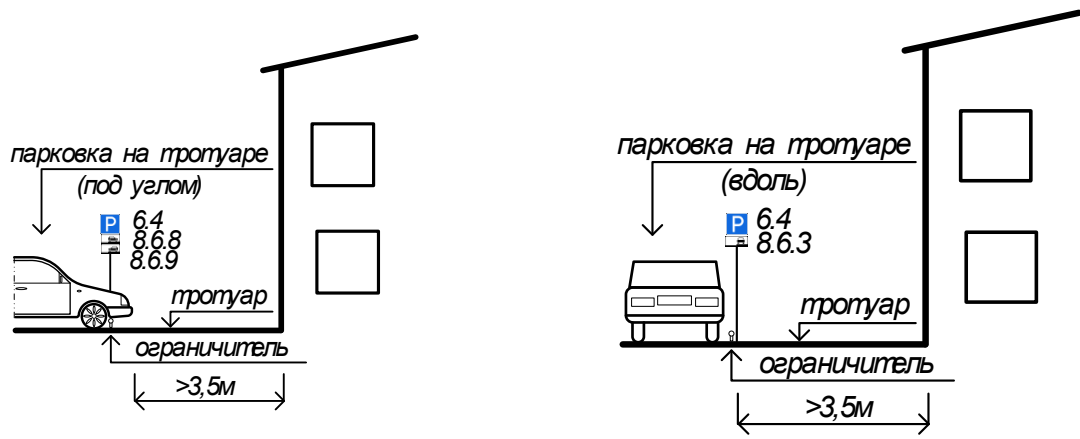

5 нче рәсем - Автомобильләрнең тротуарга керү мөмкинлеген чикләү

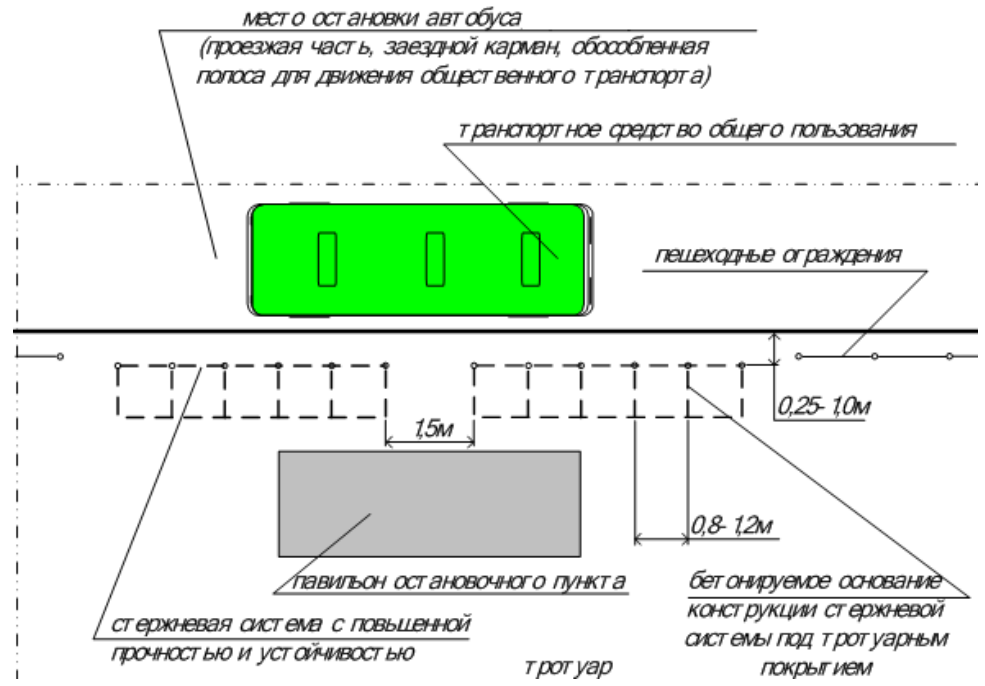

6 нчы рәсем - Автомобильләрнең тукталыш пункты территориясенә керү мөмкинлеген чикләү

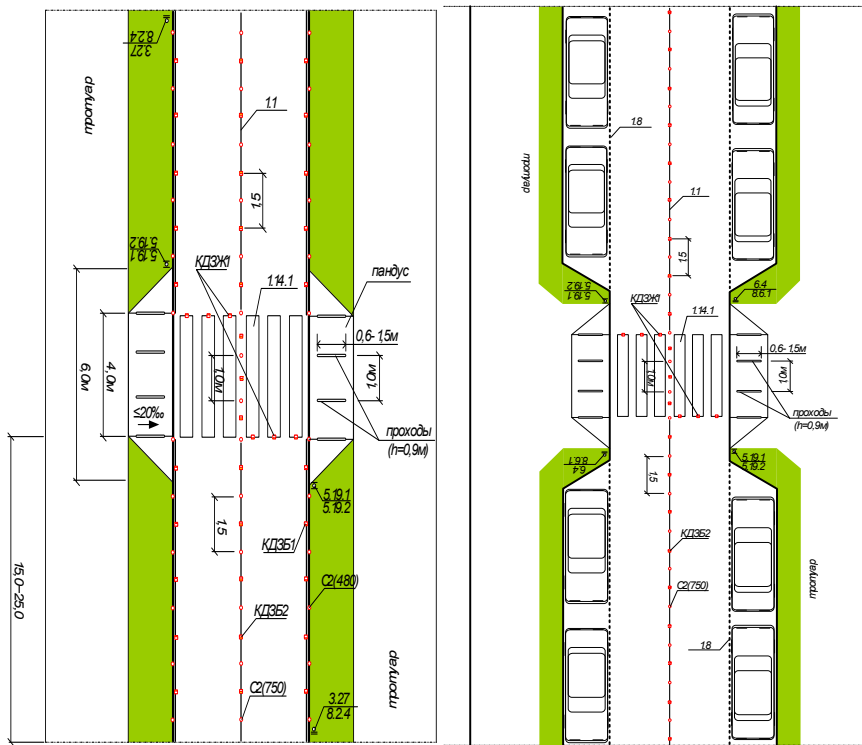

7 нче рәсем - Шәһәр урамы чатында урнашкан жәяүлеләр кичүенә автомобиль керү мөмкинлеген чикләү мисаллары

отверженная система повышенной прочности и устойчивости с бетонированным основанием под тротуарным покрытием, комбинированная с пешеходными ограждениями

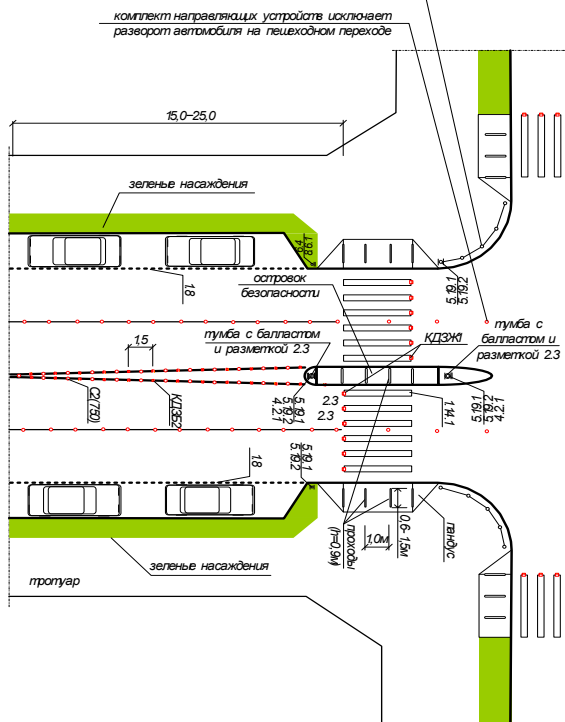

8 нче рәсем - Кисешкән урында жәяүлеләр кичүенә керү мөмкинлеген чикләү мисалы

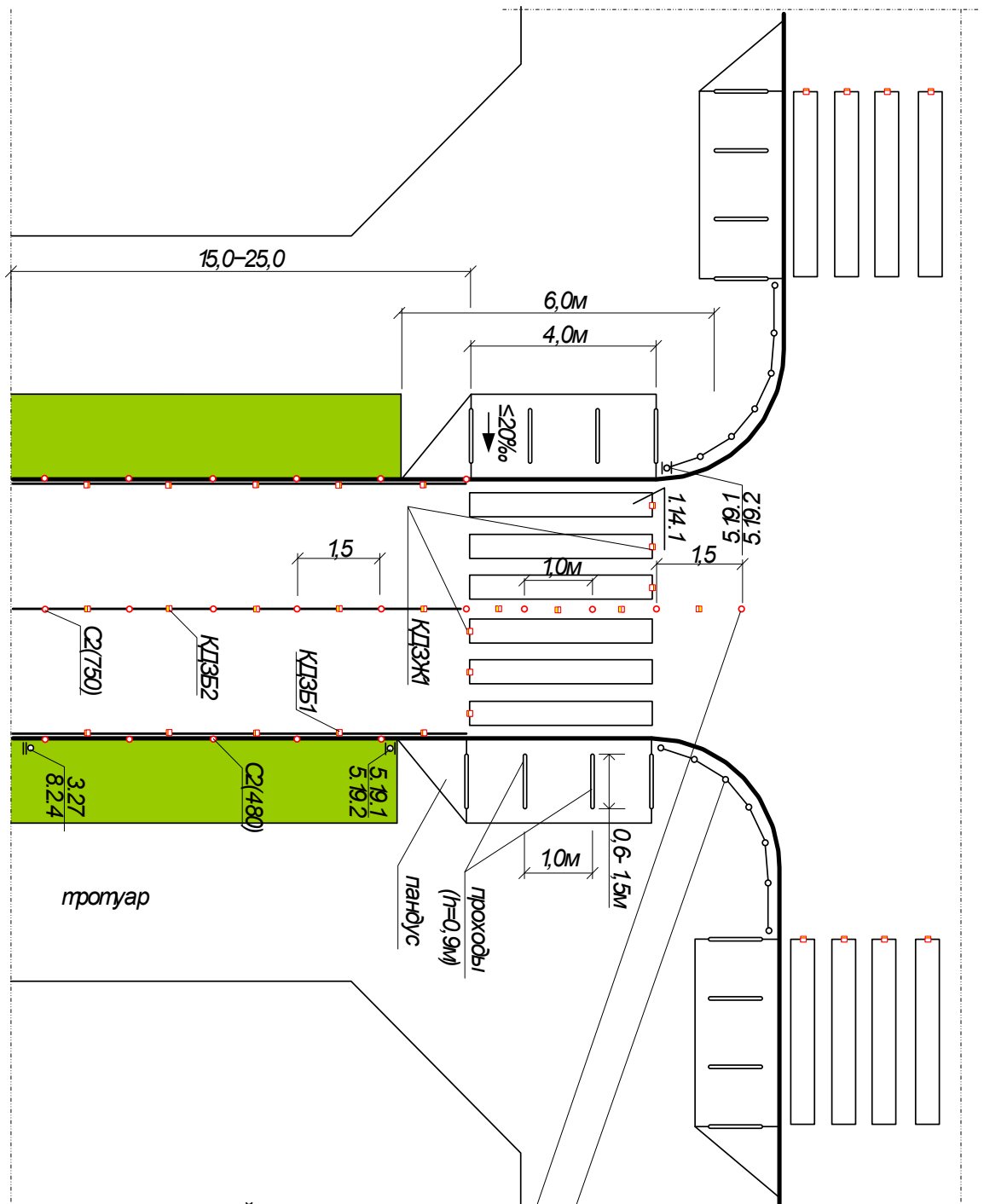

комплект направляющих устройств исключает разворот автомобиля на пешеходном переходе (рекомендуется для узлов с запрещенным левым поворотом)

стержневая система повышенной прочности и устойчивости с бетонированным основанием конструкции под тротуарным покрытием, комбинированная с пешеходными ограждениями

9 нчы рәсем - Юл чаты зонасында жәяүлеләр кичүенә автомобиль керү мөмкинлеген чикләү мисалы

3.12 Юлларның аерым участкаларында яисә төрле зоналарда транспорт чаралары хәрәкәтенең тизйөрешле режимы

ЗМР территориясендә, РФ территориясендә кебек үк, түбәндәге кагыйдәләр гамәлдә:

Машина йөртүче ТЧ билгеләнгән чикләүдән артмаган тизлек белән алып барырга тиеш, шул ук вакытта хәрәкәтнең интенсивлыгын, ТС һәм йөкнең үзенчәлекләрен һәм торышын, юл һәм метеорология шартларын, аерым алганда, хәрәкәт юнәлешендә күзгә күренүне исәпкә алып барырга тиеш. Тизлек йөртүчегә юл йөрү кагыйдәләре таләпләрен үтәү өчен транспорт чарасы хәрәкәтен даими контрольдә тоту мөмкинлеген тәэмин итәргә тиеш. Торак пунктларда ТЧ хәрәкәте 60 км/сәг тизлек белән түгел, ә торак зоналарда һәм ишегалды территорияләрендә 20 км/сәг тизлек белән рөхсәт ителә.

РФ субъектларының башкарма хакимияте органнары карары буенча, юл участкаларында яки аерым төр транспорт чаралары өчен хәрәкәт полосаларында тизлекне арттыру (тиешле билгеләр урнаштырып) рөхсәт ителергә мөмкин, әгәр юл шартлары зуррак тизлек белән имин хәрәкәтне тәэмин итсә. Бу очракта рөхсәт ителгән тизлек зурлыгы автомагистральләрдә ТЧ тиешле төрләре өчен билгеләнгән күрсәткечләрдән артмаска тиеш.

Торак пунктлардан тыш хәрәкәт түбәндәгеләргә рөхсәт ителә:

- мотоциклларга, жиңел автомобильләргә һәм рөхсәт ителгән максималь массасы 3,5 тоннадан артмаган йөк автомобильләренә - 110 км/сәг тизлек белән, башка юлларда 90 км/сәг тән дә артмаган тизлек белән хәрәкәт итәргә рөхсәт ителгән;
- барлык юлларда шәһәрара һәм аз урынлы автобусларга - 90 км/сәг тән артмаган тизлек белән хәрәкәт итәргә рөхсәт ителгән;
- башка автобусларга, жиңел автомобильләргә тагылма белән, рөхсәт ителгән максималь массасы 3,5 тоннадан артык булган йөк автомобильләренә автомагистральләрдә- 90 км/сәг тан артмаган, ә башка юлларда - 70 км/сәг тән артмаган тизлек белән хәрәкәт итәргә рөхсәт ителгән;
- кешеләрне кузовта ташый торган йөк автомобильләренә - 60 км/сәг тән артмаган тизлек белән хәрәкәт итәргә рөхсәт ителгән

- балалар төркемнәрен оешкан ташуны гамәлгә ашыручы транспорт чараларына - 60 км/сәг.тән артмаган тизлек белән хәрәкәт итәргә рөхсәт ителгән;

ЗМР территориясендә тизлекне чикләү әлеге таләпләрне канәгатьләндерә һәм әлеге эшнең беренче этабы буенча хисапның 5.1 бүлекчәсендә жентекләп карала.

ЗМР территориясендә үз чикләрендә транспорт уңайлылыгы югары булган кече торак пунктлар урнашкан. Мондый ситуациядә төп проблемалар булып түбәндәгеләр тора:

- транзит транспорт агымы өчен торак пунктлар сызыгында тизйөрешле режимны үтәүне контрольдә тоту (транзит юл йөрү мөмкинлеген тәмин итә торган автомобиль юллары территориясә буйлап узган очракта);
- торак пунктлардан тыш автомобиль юлларында тизйөрешле режимның үтәлешен контрольдә тоту .

Әлеге проблемаларны хәл итү булып гамәлдәге документка өстәп видеокүзәтү камераларын урнаштыру тора - алга таба әлеге документта 3.23 пунктында тулырак.

Юлларның аерым участкаларында һәм урамнарда тизлек режимын киметү кертеләргә тиеш:

- аварияле-куркыныч участкаларда;
- балалар мәгариф учреждениеләре янында;
- зур жәлеп итү урыннары (массакүләм ял итү урыннары, стадионнар, вокзаллар, кибетләр һәм башка жәяүлеләр күпләп жыела торган объектлар)янындагы куркыныч юл участкаларында;
- автомобиль юлының геометрик параметрлары белән бәйлә куркыныч участкаларда (текә борылышлар, каршыга килә торган машинаның күренүе тәмин ителмәгән, юлның тараюы һ.б.).

ЗМР территориясендә булган тизйөрешле чикләүләр нигездә таләпләргә туры килә, әмма 52605-2006 ГОСТ Р нигезендә ясалма юл тигезсезлекләрен (ИДН) һәм шаулы полосаларны (ШП) урнаштыру һәм мәгариф учреждениеләре

янында максималь тизйөрөшлө 40 км/сэг. режимлы чиклүүлэр урнаштыру зарур.

ИН (ясалма тигезсезлеклэр) ясалма яктыртылган участокларда асфальт-бетон һәм цементобетонналы өслеклэр булган юлларда урнаштыралар.

Ясалма тигезсезлеклэр балалар һәм яшүсмерлэр укыту-тәрбия учреждениеләрендә жир өсте жайга салынмый торган жэяүлелэр кичүенә кадәр 10-15 метр кала урнаштыралар.

Ясалма тигезсезлеклэр, хәрәкэт составын һәм юл шартларының интенсивлығын исәпкә алып, конкрет участокларда авария сәбәпләрен анализлау нигезендә урнаштырылырга мөмкин:

- балалар һәм яшүсмерлэр учреждениеләре, балалар майданчыклары, массакуләм ял итү урыннары, стадионнар, вокзаллар, кибетлэр һәм башка массакуләм корылмалар каршында куркыныч участокның башында, район әһәмиятендәге транспорт-жэяүлелэр һәм жэяүлелэр-транспорт магистраль урамнарында, жирле әһәмияттәге юлларда һәм урамнарда, парк юлларында һәм йөри торган юлларда ;
- 40 км/сэг кадәр һәм азрак хәрәкэт тизлеген чикләү кертелгән һәм 3.24 "Максималь тизлекне чикләү", 5.3.1 "Максималь тизлекне чикләү зонасы", 5.21 "Торак зонасы" билгеләре белән билгеләнгән куркыныч юл участкалары алдында;
- көйләнмәгән кисеп үтелә торган юл буйлап якынлашып килүче транспорт чараларының күз күреме житмәслек итеп төзелгән чатлар алдында "Туктаусыз хәрәкэт тыелган" билгесе 30 метрдан 50 метрга кадәр ераклыкта;
- " Балалар" 1.23 билгесенә бөтен эш зонасы буенча бер-берсеннән 50 м аша.

ИН оештыру түбәндәге очрақларда рөхсәт ителми:

- федераль әһәмияттәге юлларда;
- 4 һәм аннан да күбрәк хәрәкэт полосалары булган региональ әһәмияттәге юлларда (1000 кешедән артык халкы булган шәһәр

һәм торак пунктлар территориясе буйлап узучы участоклардан тыш);

- жәмәгать транспортының тукталыш майданчыкларында яки алар белән янәшәдәге хәрәкәт полосаларында һәм юл хәрәкәте көчәйтелгән урыннарда;
- күперләрдә, юлларда, эстакадаларда, транспорт тоннельләрендә һәм күперләр аша узганда;
- тимер юл аша 100 м дан кимрәк ераклыкта;
- шәһәрләрдәге һәм гомумшәһәр әһәмиятендәге өзлексез хәрәкәт магистраль юлларында һәм магистраль урамнарда;
- хастаханәләргә, ашыгыч медицина ярдәме станцияләренә, янгын станцияләренә, автобус һәм троллейбус паркларына, гаражларга һәм авария хезмәтләре автомобильләре кую майданчыкларына һәм махсус транспорт чаралары туплануның башка объектларына керү юлларында;
- жир асты коммуникацияләренә күзәтү коелары өстеннән.

Югарыда әйтелгәннәрдән түбәндәге нәтижәләр ясала:

- тулаем алганда ЗМР территориясендә тизлек режимын чикләү куркынычсызлык таләпләрен канәгатьләндерә;
- 2021 елга кадәрге чорда мәгариф учреждениеләре янында ясалма тигезсезлекләр монтажлау зарур.

3.13 Бердәм парковка киңлеге формалаштыру (гаражлар, стоянкалар, парковкалар (парковка урыннары) һәм башка шундый корылмалар урнаштыру)

Бердәм парковка киңлеген формалаштыру затор ситуацияләре барлыкка килү процессларын булдырмый калырга, тыелган билгеләр гамәленә карамастан, ТЧ санкцияләnmәгән стоянкасын булдырмаска, шулай ук юл йөрү кагыйдәләрен арттырырга мөмкинлек бирә.

Әлеге эшнең беренче этабында үткәрелгән стоянка һәм ТС тукталышы урыннарын урнаштыру параметрларын анализлау нәтижәләре буенча түбәндәге урыннарда парковка урыннары житмәү ачыкланган:

- Волжск урамы буйлап; Вокзал яны урамы буйлап; К. Маркс урамы буйлап; Яңа төзелеш урамы буйлап;
- «Маяк» укыту-спорт базасында;
- Гоголь урамындагы хастаханә бинасы каршында;
- Королев урамы буйлап 2 нче балалар поликлиникасы һәм 3 нче шәһәр поликлиникасы буйлап;
- Сумка елгасы аша А295 трассасында күпер янында;

Бердәм парковка киңлеген формалаштыру кысаларында ачыкланган кытлыкны бетерүгә юнәлдерелгән чаралар каралырга тиеш.

Яңа машина кую урыннары булдыру яңа парковкалар оештыру, яңа ГСК киңәйтү яки төзү, шулай ук УДС участоклары буенда машина кую урыннарын оештыру хисабына башкарылырга тиеш.

УДС буйлап парковкалар оештыру торақ төзелеше районнарында ин өстенлекле ысул булып тора. Үткәрелгән тикшеренүләргә караганда, хәрәкәт полосасының киңлегенә 3,5 метрдан кимрәк булган урам буйлап парковканы урнаштыру транспорт агымының хәрәкәт тизлегенә кимүенә китерә, бу, үз чиратында, юл хәрәкәте куркынычсызлыгын күтәрүгә ярдәм итә.

ТЧ УДС участоклары буйлап урнаштыру, балалар мәйданчыкларын, жәмәгать кызыксынуы урыннарын оештырып, яшел утыртмаларны урнаштырып, йорт яны территорияләрен рациональ рәвештә файдаланырга мөмкинлек бирә.

Өстәмә парковка киңлеген оештыру парковка урыннарын урнаштыруның рациональ системасын булдырырга, машина кую кагыйдәләрен бозу санын киметергә һәм юл хәрәкәте иминлеген тәэмин итүне арттырырга мөмкинлек бирәчәк.

Исәп-хисап срогына парковка урыннары кытлыгын киметү, урамнан тыш парковкалар төзү, шул исәптән Зеленодольск шәһәрендә машина кую урыннары системасын үстерү чараларын күрү аеруча актуаль.

ЗМР территориясендә гамәлдәге парковка киңлеген үстергәндә УДС та ачык саклау парковкаларын оештыру (шул исәптән, машина юлларын киңәйтү юлы белән), ябык типтагы урамнан тыш яссы парковкалар төзү, күпкатлы паркинглар төзү игътибар үзәгендә. Тукталыш парковкалары шулай ук төрле масштабта булырга һәм тормышка ашыру мөмкин Мондый парковкалар зур булмаган яссы парковкалар рәвешендә дә, зур сыйдырылышлы күп катлы паркинглар рәвешендә дә оештырылырга мөмкин.

Шәһәр территориясендә парковка урыннарын арттыруны хосусый инвестицияләрне жәлеп итеп, шул исәптән дәүләт-хосусый партнерлык проектларын гамәлгә ашыру нигезендә гамәлгә ашыру максатка ярашлы булыр.

Автомобильләрне кыска вакытлы саклау өчен газоннарны рөхсәтсез куллануны булдырмакка, махсус билгеләнгән урыннарда экологик парковкаларны (экопарковкаларны) перспективалы кулланырга кирәк, алар – газон чирәме белән чәчелгән һәм газон рәшәткәсе белән ныгытылган автотранспорт чаралары кую өчен территорияләр, ул үсемлекләрнең тамыр системасына автомобиль шиналары белән зыян китермәсен өчен, участокның эстетик төрен саклап кала.

3.14 Юлларда яисә аларның участокларында транспорт чараларының берьяклы хәрәкәтен оештыру

Ике юнәлештә дә хәрәкәт иткәндә чагыштырмача түбән тизлекне сакларга һәм каршы як автомобильләргә юлны бушату өчен тормозка басырга кирәк, бу күп кенә конфликтлы хәлләрне китереп чыгара һәм ахыр чиктә транспорт агымының хәрәкәт тизлегенә тәэсир итә.

Автомобильләр төрле юнәлештә хәрәкәт иткәндә жәяүлеләр өчен хәл катлаулана, һәм бигрәк тә жәяүлеләр юл аркылы чыгу юлларын кичүне өстен күргән юл чатларында. Юллар кисешүе шулай ук велосипедчылар өчен дә бик кыен.

Урамнарны бер яклы хәрәкәт белән кертү хисабына низаглы нокталарының теоретик санын сизелерлек киметергә мөмкин. Ике юнәлештә хәрәкәт булган ике полосалы юллардагы гадәти хәлдә X-рәвешендәге юл киселешләре буенча автомобильләр хәрәкәт иткәндә 32 гә кадәр низаглы нокта исәпләнә. Ә ике полоса буенча берьяклы хәрәкәт оештырылганда низаглы нокталар саны 16 га кадәр кими. Шул ук вакытта жәяүлеләрнең урам аша узу шартлары гадиләштерелә һәм юл аша чыгу мөмкинлеге арта.

Берьяклы хәрәкәт режимы, берьяклы хәрәкәт булган участок башланган урынын билгеләп, «Берьяклы хәрәкәт» билгесен урнаштыру юлы белән кертелә. Бу билгедә ук белән тиешле хәрәкәт юнәлеше күрсәтелгән. Берьяклы хәрәкәт режимы еш кына урамнардан файдалану яки күп юллар һәм урамнарның үзара бәйләнешен исәпкә алып карала торган транспорт агымнарын үзгәртү планнарына кушыла.

Берьяклы хәрәкәт режимы травма алу очраklары булган юл-транспорт һәлакәте санына статистик яктан нигезләнгән йогынты ясамый. Матди зыян килгән юл-транспорт һәлакәте саны берәз кимүе билгеләп үтелде. Авария очраklары берәз кимүен берьяклы хәрәкәт кертү тизлек артуга һәм хәрәкәтнең интенсивлыгына китерүе белән аңлатырга мөмкин. Юл-транспорт

Һәләкәте очрақлары кимемәсә дә, юл-транспорт һәләкәте курқынычы кимергә мөмкин.

Берьяклы хәрәкәт режимы автомобильләр хәрәкәте маршрутларын озынайта, әмма юлларның үткәрүчәнлеген арттыра, бу транспорт агымнарын арттыруга китерергә мөмкин.

Берьяклы хәрәкәт режимын кертүнең төп кимчелекләренә түбәндәгеләрне кертәргә мөмкин:

- автомобиль узышлары, шәһәр магистральләренә һәм әйләнәп уза торган юлларга транспорт йөкләнешен арттыру;
- жәяүлеләр кичү юлларының ераклығын арттыру аркасында маршрут пассажир транспортынан файдалануда шактый авырая;
- берьяклы хәрәкәт кертелгәннән соң беренче вакытта йөрү кыенлығы.

Юлларның үткәрү мөмкинлеге халыкның һәм шәһәрнең транспорт ихтыяжын канәгатьләндерми торган берьяклы хәрәкәтне оештыру гамәлләре гадәттә урам-юл челтәре үскән шәһәрләрдә, параллель урамнарда кулланыла. ЗМР территориясендә берьяклы хәрәкәт түбәндәге урамнарда гамәлгә ашырылган:

- Гоголь урамыннан Тынычлык урамына;
- Вокзал яны урамы;
- Почта ур.;
- Башкала урамыннан күпер.

ЗМР территориясендәге башка урамнарда берьяклы хәрәкәт кертү максатка ярашлы түгел.

3.15 Светофор жайга салуны таләп итә торган кисешүләр, тоташулар һәм юллар участоклары исемлеге

Светофор ярдәмендә жайга салуны кертү шартлары ГОСТ Р 52289 - 2004 «Юл хәрәкәтен оештыруның техник чаралары. Юл билгеләрен, тамгаларын, светофорларны, юл коймаларын һәм жайланмаларны куллану кагыйдәләре» белән билгеләнде.

ТР ЗМРда тикшерелгән урамнар һәм юллар кисешкән урыннарда светофор жайга салуны кертү кирәклеген бәяләү нәтижәләре 5 нче таблицادا китерелгән.

5 нче таблица - Тикшерелә торган чатларда светофор белән жайга салуны кертү кирәклеген бәяләү

Киселеш	Төп юлда транспорт чаралары хәрәкәтенен тизлеген ике юнәлештә, маш/сәг		Бер, иң тыгыз юнәлештә икенчел юлда транспорт чарасы хәрәкәтенен интенсивлыгы, маш/сәг.		Светофор объектын урнаштыру кирәклеген	Искәрмә
	факт буенча	ГОСТ Р 52289-2004 буенча (7.2.14 п., 1 шарт)	факт буенча	ГОСТ Р 52289-2004 буенча (7.2.14 п., 1 шарт)		
<i>Ленин урамы һәм Татарстан урамы киселеше</i>						
Иртән, пик сәгатьтә	1040	750	678	75	таләп ителә	гамәлдәге светофор объектын
Кичен, пик сәгатьтә	1286	750	641	75	таләп ителә	
<i>Башкала урамы һәм Төзүчеләр урамы киселеше</i>						
Иртән, пик сәгатьтә	1738	750	302	75	таләп ителә	светофор объектын юк, урнаштыру таләп ителә
Кичен, пик сәгатьтә	992	750	289	75	таләп ителә	
<i>Башкала урамы һәм Королев урамы киселеше</i>						
Иртән, пик сәгатьтә	1452	750	870	75	таләп ителә	гамәлдәге светофор объектын
Кичен, пик сәгатьтә	1132	750	391	75	таләп ителә	
<i>Королев урамы һәм Гайдар урамы киселеше</i>						
Иртән, пик сәгатьтә	419	410	75	175	таләп ителми	светофор объектын юк, урнаштыру таләп ителми
Кичен, пик сәгатьтә	362	380	56	190	таләп ителми	
<i>Октябрь урамы һәм Заикин урамы киселеше</i>						
Иртән, пик сәгатьтә	1277	750	831	75	таләп ителә	гамәлдәге светофор объектын

Киселеш	Төп юлда транспорт чаралары хэрэкэтенен тизлеге ике юнөлештә, маш/сэг		Бер, иң тыгыз юнөлештә икенчел юлда транспорт чарасы хэрэкэтенен интенсивлыгы, маш/сэг.		Светофор объектын урнаштыру кирәклеге	Искәрмә
	факт буенча	ГОСТ Р 52289-2004 буенча (7.2.14 п., 1 шарт)	факт буенча	ГОСТ Р 52289-2004 буенча (7.2.14 п., 1 шарт)		
Кичен, пик сэгатьтә	364	380	226	190	таләп ителә	
<i>Паратск урамында һәм Карл Маркс урамында киселеш</i>						
Иртән, пик сэгатьтә	785	750	197	75	таләп ителә	светофор объекты юк, урнаштыру таләп ителми
Кичен, пик сэгатьтә	360	380	100	190	таләп ителми	
<i>Парат урамы һәм Энгельс урамы киселеше</i>						
Иртән, пик сэгатьтә	1405	750	291	75	таләп ителә	светофор объекты юк, урнаштыру таләп ителми
Кичен, пик сэгатьтә	526	580	154	125	таләп ителми	
<i>Октябрь урамында һәм Чапаев урамында киселеш</i>						
Иртән, пик сэгатьтә	420	500	48	150	таләп ителми	светофор объекты юк, урнаштыру таләп ителми
Кичен, пик сэгатьтә	267	380	24	190	таләп ителми	
<i>Гоголь урамы һәм Белинский урамы киселеше</i>						
Иртән, пик сэгатьтә	942	750	12	75	таләп ителми	светофор объекты юк, урнаштыру таләп ителми
Кичен, пик сэгатьтә	686	670	79	100	таләп ителми	
<i>Панфилов ур. һәм 16К-0883 а/ю киселеше</i>						

Киселеш	Төп юлда транспорт чаралары хэрэкэтенен тизлеге ике юнөлештә, маш/сэг		Бер, иң тыгыз юнөлештә икенчел юлда транспорт чарасы хэрэкэтенен интенсивлыгы, маш/сэг.		Светофор объектын урнаштыру кирәклеге	Искәрмә
	факт буенча	ГОСТ Р 52289-2004 буенча (7.2.14 п., 1 шарт)	факт буенча	ГОСТ Р 52289-2004 буенча (7.2.14 п., 1 шарт)		
Иртән, пик сэгатьтә	100	380	72	190	таләп ителми	светофор объекты юк, урнаштыру таләп ителми
Кичен, пик сэгатьтә	116	380	16	190	таләп ителми	
<i>А-295 дан местечко Раифа борылышы</i>						
Иртән, пик сэгатьтә	2614	900	160	100	таләп ителми	светофор объекты юк, урнаштыру таләп ителми
Кичен, пик сэгатьтә	1253	900	165	100	таләп ителми	
<i>Альбаб ст. т/ю пос. белән янәшә киселеш</i>						
Иртән, пик сэгатьтә	182	380	72	190	таләп ителми	светофор объекты юк, урнаштыру таләп ителми
Кичен, пик сэгатьтә	78	380	16	190	таләп ителми	
<i>К.Маркс урамы һәм Леваневский урамы (Васильево) киселеше</i>						
Иртән, пик сэгатьтә	218	380	88	190	таләп ителми	светофор объекты юк, урнаштыру таләп ителми
Кичен, пик сэгатьтә	104	380	84	190	таләп ителми	
<i>Яр бие урамында һәм Гагарин урамында (Октябрь) киселеш</i>						
Иртән, пик сэгатьтә	152	380	28	190	таләп ителми	светофор объекты юк, урнаштыру таләп ителми
Кичен, пик сэгатьтә	167	380	40	190	таләп ителми	

Юл хэрэкэте шартларына үткэрелгэн анализ нәтижэләренә нигезләнеп, ЗМР урам-юл челтәрендә түбәндәге транспорт төөннәрендә светофор белән жайга салуны кертү тәкъдим ителә:

- Зеленодольск шәһәренең Ленин урамы һәм Татарстан урамы киселешендә 20 секундлык светофор циклы белән светофорның өстәмә сул борылыш секциясен өстәргә;
- Зеленодольск шәһәрендә Төзүчеләр ур., Башкала ур.;
- Горький исемендәге Мәдәният үзәге ягына божралы юлдан соң жәяүле тарафыннан чакыру таблолы (ТВП) светофор (Зеленодольск шәһ., Ленин ур., 46);
- Зеленодольск шәһәрендә Радужный сәүдә үзәге янында ТВП белән светофор.

Светофор белән жайга салу кимчелекләрсез түгел: үткәрү мөмкинлеген киметү һәм кисешү юлында тоткарлыкларны арттыру кебек нәрсәләрдән, әмма бу очракларда светофорлы жайга салу күрсәтелгән урыннарда юл хэрәкәтендә катнашучыларның низаглы хезмәттәшлегенә бәйле рәвештә юл хэрәкәтен тәмин итү сәбәпләре буенча акланган булып тоела.

3.16 Светофор белән жайга салу режимы

Транспорт агымнарын кисешкәндә яки бүлгәндә светофор көйләүләрен кулланганда һәм юл челтәрен йөкләү динамикасын үзгәрткәндә, светофор белән жайга салу режимын сайлау яки үзгәртү буенча чаралар үткәрергә кирәк.

Транспорт вазгыятенә һәм транспорт агымнары интенсивлыгы үзгәрү характерына бәйле рәвештә, жайга салуның төрле типларын кертергә кирәк:

- даими һәм фаразлана торган транспорт агымнары интенсивлыгы вакытында катгый жайга салу (хэрәкәтнең интенсивлыгына бәйсез рәвештә даими рәвештә) кертелә;
- көн дәвамында транспорт агымнарының үзгәрүчән һәм аз фаразлана торган интенсивлыгында адаптив жайга салу (программалар хэрәкәтнең интенсивлыгына бәйле, транспорт детекторлары кулланыла) кертелә.

Тәүлек дәвамында күзәтелгән хәрәкәт ешлыгы үзгәрү циклының озынлыгын һәм рөхсәт итү сигналларын тиешле үзгәртүне таләп итә. Югыйсә, транспорт чаралары тоткарлыклары нигезсез рәвештә артачак. Күп программалы катгый идарә тоткарлыкны киметүгә ярдәм итә, әмма оптималь булып тормый. Ул юл киселешенә якынайган автомобильләр арасында кыска вакытлы очраклы үзгәрешләрне исәпкә алырга сәләтле түгел.

ЗМР территориясендә светофорларның күбесе оптималь режимда эшли, әмма Залесная урамы - Осиново урамы борылышында Осиново АЖ таба пик сәгатъләрендә транспорт бөкеләре була. Чишелеш сыйфатында тәкъдим ителә:

- Кичке вакытта Зеленодольск ягынан Залесная урамынан Осиново урамына таба борылышлы укның светофор циклын 120 секундка кадәр арттырырга ;
- Казан ягына таба Осиново урамынан Залесная урамына борылышлы укның светофор циклын 150 секундка кадәр арттырырга ;

3.17 Хәзерге юл шартлары тудырган хәрәкәткә тоткарлыкны һәм куркыныч факторларны (конфликтлы ситуацияләрне) бетерү

ТР ЗМР территориясендә хәрәкәткә түбәндәге тоткарлыklar һәм куркыныч факторлары аерылып тора:

- 251.1325800.2016 СП нормаларын бозу: уку йортлары янында мәктәп территориясен юл йөрү өлешеннән аеручы койма юк;
- шәһәрдә һәм авыл жирлекләрендә юл йөрү өлешендә жәяүлеләр өчен тротуарлар юк, юлның бер өлеше буйлап жәяүлеләр бара. Күп урамнарда яктылык(ут) юк, бу жәяүлеләрне таптату кебек юл-транспорт һәлакәте килеп чыгу куркынычын арттыра;
- Хажиев һәм Королев урамнары киселешендә жиңел конструкцияләрдән торган корылма киселештә күренешкә комачаулый. Шул сәбәпле юл-транспорт һәлакәте килеп чыгу куркынычы бар;

- Башкала ур. урамнары буйлап жәяүлеләр еш кына тиеш булмаган урында торак йортларга һәм т/ю «Зеленый дол» станциясенә таба юлны кисеп чыгалар;
- Башкала ур.буенча интенсив транспорт агымы бигрәк тә пик сәгатъләрдә юл чатлары көйләнми. Машина йөртүчеләргә Башкала урамы буенча агымга элэгү өчен Төзүчеләр урамыннан уңга борылганда да озак торырга туры килә. Сулга борылыш (Төзүчеләр урамыннан Башкала ур.) авария хәлендә куркыныч. Башкала урамыннан Төзүчеләр урамына төшү шулай ук машина йөртүчеләр өчен авария хәлендәге куркыныч маневр булып тора;
- Ленин урамында божра юлыннан соң Горький исемендәге Мәдәният үзәге ягына (Ленин ур.,46) таба Зеленодольск халкы һәм кунаклары тиешле булмаган урында юлның бер өлешен парк зонасы ягына кисеп чыгалар;
- А 295 трассасының 110 чакрымында (Әйшә АЖ) жәяүлеләр һәм мәктәп укучылары көндә узып йөри торган жәяүлеләр өчен куркыныч кичү юлы бар;
- «Әйшә» АЖ логистик үзәккә борылганда юл кырыенда А 295 трассасы буйлап йөк фуралары тора. Авария хәлендәге вәзгыять туа. Юлның әлеге участогында йөрү мөмкинлеге кими.
- Сумка елгасы аша күпер янында А295 нче трассасында жиһазландырылган чишмә урнашкан. Машина йөртүчеләр машиналарын юл читендә калдыралар. Авария хәлендәге вәзгыять туа. Юлның әлеге участогында йөрү мөмкинлеге кими.
- А295 трассасыннан Васильево шәһәр тибындагы поселогында юлның авария участогы
- Волжск - Зеленодольск әйләнәп узу юлында аварияләр еш була. Әлеге участокны йөртүчеләр еш кына ЮХИДИ Республика

постын урап узу һәм Идел елгасы аша күпердән соң М7 трассасында үлчәү контроле өчен файдаланалар.

- куркыныч участок юлы Исак борылышыннан Чуаш республикасы белән М7 трассасы чигенә кадәр ;
- Исак - Карамалы Тау трассасында куркыныч юл чаты (Зөя утрау-шәһәрчегенә борылыш);
- М7 дән Карамалы Тау авылына борылыш. М7 буенча чишелеш астында берьяклы хәрәкәт, бер як ябылган. Юл-транспорт һәлакәте килеп чыгу куркынычы туа.

Аерып алынган проблемаларны хәл итү булып түбәндәгеләр тора:

- мәктәп территориясен барлык уку йортларын машина юлыннан аера торган киртәләр белән жиһазлау;
- шәһәрдә һәм авыл жирлекләрендә юл кырые буйлап жәяүлеләр тротуарларын жиһазлау;
- корылмаларның жиңеләйтелгән конструкцияләрен Хажиев урамы һәм Королев урамы киселешенә күчерү;
- Башкала урамы буенча юлны торак йортлар ягына һәм «Зеленый дол» тимер юл станциясенә таба коймалап, жәяүлеләрнең юлны тиешле булмаган урында кичү мөмкинлеген булдырмау;
- Башкала урамында светофор урнаштыру;
- божра юлыннан соң Горький исемендәге Мәдәният үзәге ягына(Ленин ур., 46) жәяүле кичү һәм ТВП светофорын оештыру;
- А 295 (Әйшә АЖ) трассасының 110 километрына жир өсте жәяүлеләр кичүен урнаштыру;

- «Әйшә» АЖ логистик үзәккә борылганда А295 трассасы буенча юл читендә «туктап тору (стоянка) тыелган» билгесен урнаштыру;
- Сумка елгасы аша күпер янында А295 трассасында «туктап тору (стоянка) тыелган» билгесен кую, 4-5 урынлы машина кую урыны урнаштыру һәм чишмәгә таба тротуар салу;
- А295 трассасыннан Васильево шәһәр тибына поселогына кадәр юл участогында тизйөрешле режимны арттыруны видеофиксацияләү системасын һәм яктырту(ут) урнаштыру.
- Волжск - Зеленодольск әйләнәп узу юлында , М7 трассасы буйлап Исак борылышыннан алып Чуаш республикасы белән чиккә кадәр, Исак - Карамалы Тау трассасында Зәя утрау-шәһәрчегендә борылышта тизлек режимын арттыруны видеофиксацияләү системаларын урнаштыру;
- М7 дән Карамалы Тауга борылышта юл чишелеше астындагы икенче юнәлешне ачу.

3.18 Жәяүлеләр өчен юллардагы хәрәкәтне оештыру, жәяүлеләр өчен кичүләрне урнаштыруны һәм төзекләндерүне дә кертеп, муниципаль берәмлек территориясендә жәяүлеләр һәм торак зоналары булдыру;

ЗМР территориясендә жәяүлеләр хәрәкәтен оештыруны камилләштерүнең түбәндәге төп юнәлешләре күрсәтелә:

1) Урамнар һәм юллар буйлап (тротуарлар һәм жәяүлеләр юллары буйлап) кешеләр хәрәкәте өчен мөстәкыйль (конструктив аерымланган) юлларны тәэмин итү, жәяүлеләр өчен киртәләр төзү һәм транспорт чараларының жәяүлеләр пространствасы территориясенә очраклы яисә белә торып үтеп керүне булдырмый калуга юнәлдерелгән башка физик чаралар куллану (кече архитектура формалары, яшел утыртмалар, юнәлеш күрсәтә торган жайланмалар һ.б.).

2) Жир өсте, урамнан тыш жәяүле кичүләр салу.

3) Инвалидлар һәм башка аз хәрәкәтләнүче халык төркемнәренен ихтыяжларын исәпкә алып, жәяүлеләр өчен жир өсте кичүләрән төзекләнדרү өчен махсус техник чаралар: пандуслар, тоткычлар, мәгълүмати күрсәткечләр (тактиль, визуаль, тавыш), куркынычсызлык утрауларын куллануны күздә тотарга кирәк.

4) Яңа жәяүлеләр зоналарын төзү һәм булганнарын үстерү (транспортсыз тулысынча яки өлешчә).

5) «Торак» һәм «мәктәп зоналарын» аерып алу һәм төзекләнדרү. Гамәлдәге жәяүлеләр өчен мөмкинлек канәгатьләнәрлек дәрәжәдә. Куркынычсызлык дәрәжәсен күтәрү һәм жәяүлеләргә уңайлык тудыру өчен түбәндәге чаралар тәкъдим ителә:

- Волжск урамындагы тротуарларны төзекләнדרү;
- Ленин урамы һәм Татарстан урамы киселешендә жәяүлеләр өчен чыгу урыннарын жиһазлау;
- шәһәрдә һәм авыл жирлекләрендә юл кырые буйлап жәяүлеләр тротуарларын жиһазлау;
- Башкала урамында һәм А 295 трассасының 110 км ында жәяүлеләр өчен жир өсте кичүе төзү (Әйшә АЖ);
- божра юлыннан соң Горький исемендәге Мәдәният үзәге ягына (Ленин ур., 46) жәяүле кичү һәм ТВП светофорын оештыру;
- Октябрь урамы буенча жәяүлеләр өчен юл салу һәм ясалма тигезсезлек урнаштыру.

ЗМР авыл жирлекләрендә юл хәрәкәте иминлеген тәмин итү буенча иң нәтижәле һәм эффектив чараларның берсе- укучылар һәм халык арасында тулаем яктылык чагылдыручы элементларны киң куллануны таратуны һәм популярлаштыруны оештыру. Күпсанлы тикшеренүләр һәм уңышлы халыкара практика шуны раслай: тәүлекнең караңгы вакытында жәяүлеләр, велосипедчылар һәм мотоциклчылар тарафыннан яктылык чагылдыргыч элементларны куллану жәяүлеләрне һәм велосипедчыны бәрдерү кебек киң таралган юл-транспорт һәлакәтләре куркынычын шактый киметергә мөмкинлек бирә.

Зеленодольск шәһәр чигендә реконструктив-планлаштыру чаралары кысаларында юл хәрәкәтен оештыру буенча күтәртелгән киселеш кебек проект карарын гамәлгә ашыруны күздә тоту максатка ярашлы Күтәртелгән

кисешү урам чатының бөтен майданын биләп торган трапеция тибындагы ясалма тигезсезлек төре булып тора.

Күтәрелгән кисешүләр юл чаты зонасында транспорт чаралары тизлеген һәм бәрелешләр барлыкка килү ихтималын, шулай ук алардан килгән нәтижеләрнең кискенлеген киметә. Күтәрелгән кисешүләр, жәяүлеләр кичүе белән кушылган, күтәрелгән жәяүлеләр кичү функциясен башкара. Әлеге чара жәяүлеләрнең төеннәрдә өстәмә иминлеген тәмин итәчәк. Күбесенчә үзрегуляцияле төеннәрдә куллану өчен тәкъдим ителә. Жайга салына торган кисешүләрдә дә кулланыла ала. Мондый конструкцияләрне урамның озынлыгы буенча урнаштыру ешлыгы житәрлек булганда, максималь тизлекне чикләү 50км/сәг эчендә тәмин ителәчәк. Күтәрелгән кисешүләргә ГОСТ Р 52289, ГОСТ Р 52290, ГОСТ Р 51256 һәм ГОСТ Р 52605 – 2006 нигезендә башкарыла.

Күтәрелгән жәяүлеләр кичүе киң таралуда актуаль жәяүлеләр кичүенең киңлегенә тигез булган трапеция типындагы ясалма тигезсезлек төре булып тора. Урам-юл челтәрендә күтәрелеп торган жәяүлеләр кичүләрен яңартуны ГОСТ Р 52605 - 2006 нигезендә башкарырга кирәк.

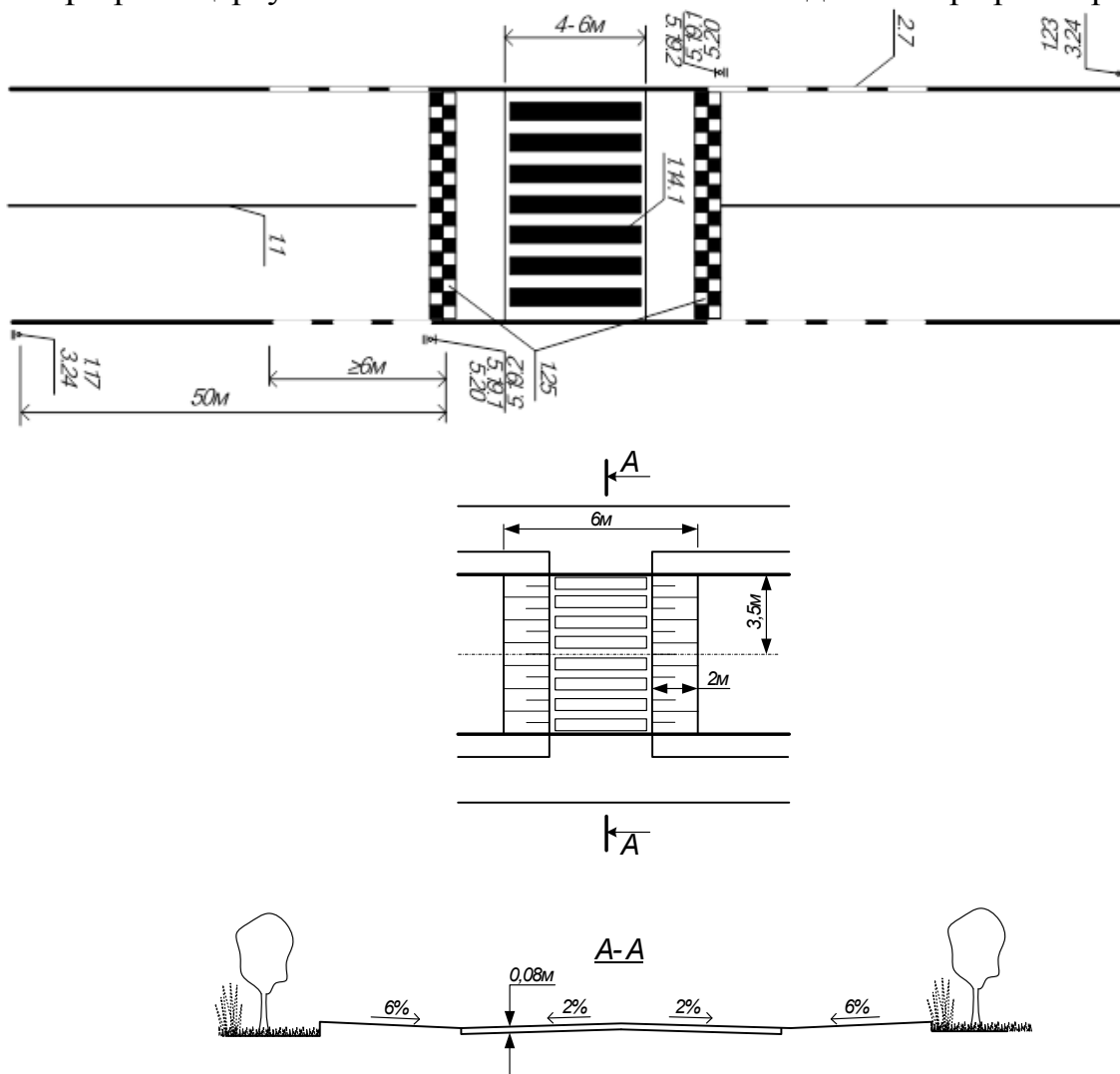

10 нчы рәсем - Күтәрелеп торган жәяүлеләр кичүләрен төзекләндерү үрнәге

Жэяүлелэр кичүенең әлеге төрен балалар һәм үсмерләр өчен уку-тәрбия учреждениеләре тирәсендә, жирле әһәмияттәге урамнарда, кинлеге 4 метрдан да ким булмаган торак кварталларда кулланырга кирәк.

Торак төзелеше территориясендә халыкның яшәү шартларын яхшыртуның билгеле һәм популяр алымы булып техник һәм архитектура-планлаштыру чишелешен берләштергән "хәрәкәтне тынычландыру" тора.

Хәрәкәтне тынычландыру урам челтәрен үзгәртү белән дә, техник чаралар белән дә ирешелә. Барыннан да элек, тынычландыру зоналары булдырганда транзит хәрәкәтен бетерәләр, моның өчен зоналар чикләрендә үтәли урамнар тупик, элмәкле, божралы һ.б. урамнарда әверелә. Моннан тыш, хәрәкәт тизлеген чикләүне кертәләр, бу транспорт һәм жэяүлеләр арасында конфликтлар санын кискен киметергә мөмкинлек бирә, һәм парковканы регламентлаштыралар. Урамнарны төзекләндерүне тынычландыру зоналарын проектлаганда һәм аларның пространство дизайнында жэяүлеләр һәм велосипедчылар хәрәкәтенең өстенлеген тәмин итәләр һәм транспорт чаралары хәрәкәтенең тизлеген киметүне стимуллаштыралар, аерым алганда, урам-юл челтәренең яисә аның кайбер участокларының үткәрү мөмкинлеген киметү рәхсәт ителә.

«Торак зона» методы хәрәкәтне тынычландыру буенча чараларның киң таралган төре булып тора. «Торак зона» методын Зеленодольск шәһәре, Васильево ш.т.п. селитеб территориясендә кулланырга кирәк, анда кварталлар эчендәге юллар, төркемнәргә яки аерым торучы торак биналарга, предприятиеләргә, учреждениеләргә һәм жирле әһәмияттәге ижтимагый үзәкләргә керү юллары өстенлек итә. Тиешле рәвештә техник-икътисади нигезләнгәндә, территория торак төзелешендәге урамнарны, производство һәм коммуналь-склад зоналарындагы юлларны үз эченә ала мөмкин, алар буенча микрорайон чикләрендә транспорт элементәсе гамәлгә ашырыла.

Юл хәрәкәтен оештыруның әлеге ысулын билгеләү транспорт чараларын чикләүдән, тәртипкә салудан һәм паркировкадан, жэяүлеләргә хәрәкәттә өстенлекләр бирүдән тора. Әлеге алым шулай ук торак төзелеше зоналарында урамнарның һәм жирле әһәмияттәге юлларның характеристикаларын регламентлаучы нормативларга транспорт чаралары хәрәкәте режимына туры китерергә мөмкинлек бирә.

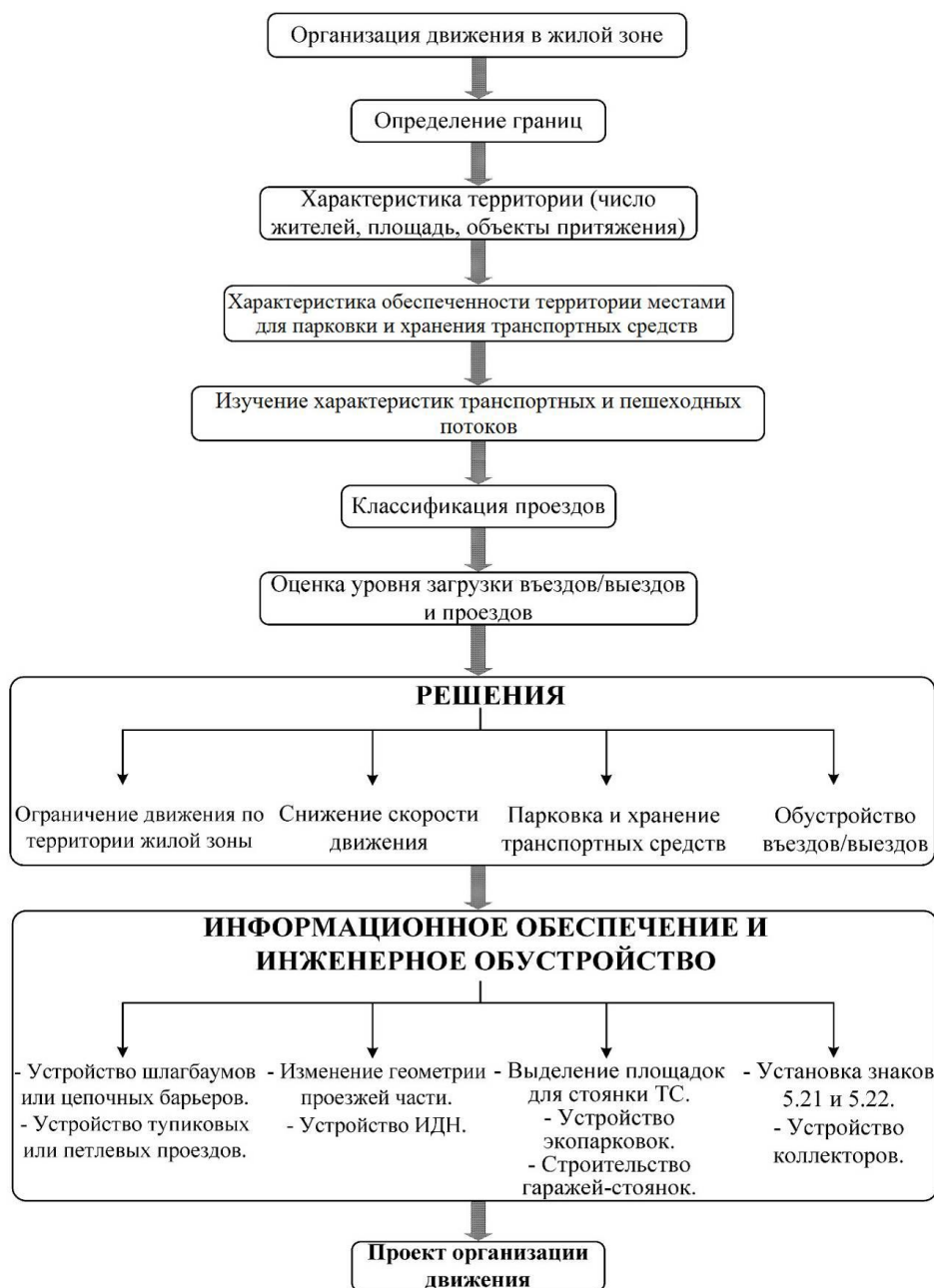

11 нче рәсем - «Торак зона» хәрәкәтен оештыру методын гамәлгә ашырганда барлыкка килгән торак төзелеше территориясен инженерлык белән тәмин итү алгоритмы

3.19 Инвалидлар хәрәкәте өчен уңайлы шартлар тәмин итү

Инвалидлар тормышның барлык өлкәләрендә үз хокукларын һәм ирекләрен гамәлгә ашыру өчен тигез мөмкинлекләргә, шул исәптән тормыш эшчәнлегенә төрле өлкәләрендә үз ихтыяжларын канәгатьләндерү өчен кирәкле барлык социаль хезмәтләр алуга тигез хокукка ия булырга тиеш. Шул ук вакытта кешеләрнең тотрыклы физик, психик, интеллектуаль яки сенсор тайпылышлары белән үзара бәйләнеше, әйләнә-тирә мохитнең төрле

кертәләре белән, аларның башкалар белән беррәттән жәмгыять тормышында тулы һәм нәтижәле катнашуына комачаулый ала. Шуңа күрә дәүләтләр, хөкүмәтләр, жәмгыятьнең барлык институтлары эшчәнлегенең төп принциплары арасында Конвенция белән һәркем файдалана алырлык, мөмкинлекләренң тигезлеге, жәмгыятькә тулысынча һәм нәтижәле жәлеп итү һәм кертү принциплары билгеләнде.

«Россия Федерациясендә инвалидларны социаль яклау турында» 1995 елның 24 ноябрәндәге 181-ФЗ номерлы Федераль закон инвалидларны социаль яклау өлкәсендә Россия Федерациясә дәүләт сәясәтенең максаты белән инвалидларга Россия Федерациясә Конституциясендә каралган гражданлык, икътисадый, сәси һәм башка хокукларны һәм ирекләрне гәмәлгә ашыруда башка гражданныр белән тигез мөмкинлекләр тәмин итүне, халыкара хокукның гомумтанылган принциплары һәм нормалары һәм Россия Федерациясенең халыкара шартнамәләре нигезендә билгели.

Инвалидлар хокукларын яклау турындагы Россия законнары федераль дәрәжәдә түбәндәге төп документларны үз эченә ала:

- «Россия Федерациясендә инвалидларны социаль яклау турында» 1995 елның 24 ноябрәндәге 181-ФЗ номерлы Федераль закон;
- «Инвалидлар хокуклары турында конвенцияләр ратификациясе турында» 2012 елның 3 маендагы 46-ФЗ номерлы Федераль закон;
-
- «Инвалидларга дәүләт ярдәменең өстәмә чаралары турында» 1992 елның 2 октябрәндәге 1157 номерлы Россия Федерациясә Президенты Указы;
- «Инвалидларга социаль ярдәмнең кайбер чаралары турында» 2008 елның 6 маендагы 685 номерлы Россия Федерациясә Президенты Указы;
- «2011-2020 елларга «Уңайлы мохит» Россия Федерациясә дәүләт программасын раслау турында» Россия Федерациясә Хөкүмәтенең 2015 елның 1 декабрәндәге 1297 номерлы карары.

Региональ дәрәжәдә Татарстан Республикасы Министрлар Кабинетының 2015 елның 28 сентябрәндәге 716 номерлы боерыгы белән 2015-2030 елларга Татарстан Республикасында инвалидлар өчен объектлар һәм хезмәтләр

күрсәтү мөмкинлекләре күрсәткечләрен арттыру буенча чаралар планы ("юл картасы") расланды.

Россия Федерациясе Хөкүмәтенең «2011-2015 елларга «Уңайлы мохит» Россия Федерациясе дәүләт программасы турында» 2011 елның 17 мартындагы 175 номерлы карары белән расланган, 2011-2015 елларга «Уңайлы мохит» РФ Дәүләт программасы нигезендә, 2011 елда Татарстан Республикасы инвалидлар тормышының өстенлекле өлкәләрендә биналардан һәм корылмалардан, социаль инфраструктура объектларыннан һәм хезмәт күрсәтүләрдән файдалану шартларын формалаштыру буенча пилот проектында катнашучылар составына кертелгән.

2011 елдан башлап төбәктә 2011 - 2015 елларга «Уңайлы мохит» Татарстан Республикасының озак вакытлы максатчан программасы чаралары гамәлгә ашырыла һәм ярдәмче программаны "Уңайлы мохит» «2014 - 2020 елларга Татарстан Республикасы гражданнына социаль ярдәм» дәүләт программасы һәм Татарстан Республикасының башка дәүләт программалары, алар кысаларында инвалидларга тоткарлыксыз кереп китүгә ярдәм итә торган сәламәтлек саклау, мәгариф, социаль хезмәт күрсәтү, физик культура һәм спортның өстенлекле объектларын жайлаштыру һәм жиһазлау буенча эшләр башкарылган, Татарстан Республикасының социаль хезмәт күрсәтү учреждениеләре һәм спорт учреждениеләре өчен махсус автотранспорт сатып алынган, шулай ук халыкка социаль хезмәт күрсәтү учреждениеләре тернәкләндерү жайланмалары белән тәэмин ителгән.

Инвалидлар һәм халыкның башка аз хәрәкәтчән төркемнәре өчен уңайлы мохитне тотрыклы үстерү өчен түбәндәге чараларны алдан күрергә кирәк. Терәк-хәрәкәт аппаратын (бигрәк тә коляскаларда хәрәкәт итүче) бозган затлар өчен яшәү урыннарында һәм инвалидларны жәлеп итү урыннарына якин килүләрдә автомобиль юлының юл өлеше белән тоташкан урыннарда пандуслар урнаштыру, шулай ук тротуарлар һәм жәяүлеләр юллары кырыенда пандуслар урнаштыру чараларын карарга кирәк.

Тротуар һәм жәяүлеләр өчен юлларның габарит үлчәмнәре ГОСТ Р 52766-2007 «Гомуми файдаланудагы автомобиль юллары. Жиһазлау элементлары. Жиһазлау элементлары. Гомуми таләпләр», «Шәһәр төзелеше. Шәһәр һәм авыл жирлекләрен планлаштыру һәм төзү» СП 42.13330.2011, шулай ук «Инвалидларның юл хужалыгы объектларына керүен тәэмин итү чараларын проектлау буенча методик тәкъдимнәр» ОДМ 218.2.007–2011 буенча билгеләнә. Тротуарларның киңлеген, жәяүлеләр юлларын һәм автомобиль юлларын төзекләндерүнең башка элементларын исәпләү катнаш жәяүлеләр агымы өчен башкарылырга тиеш, шул ук вакытта полосаларның киңлеген сайлау һәм аларның санын билгеләү аз хәрәкәтләнүче халык төркемнәре (инвалидларны да кертеп) хәрәкәте өчен кулланылган полосалар өчен аерым башкарылырга тиеш.

Биеклекнең кискен үзгәрүләре вакытында жәяүлеләр юллары баскычлары белән жиһазлау «Халыкның аз хәрәкәтчән төркемнәре өчен биналар һәм

корылмаларның уңайлылығы» СП 59.13330.2012 һәм «Инвалидларның юл хужалыгы объектларына керүен тәэмин итү чараларын проектлау буенча методик тәкъдимнәр» ОДМ 218.2.007–2011 таләпләрен исәпкә алып башкарылырга тиеш.

Аларның төрөнә һәм тибына бәйсез рәвештә жәяүлеләр өчен чыгу юлларын яңартуны жәяүлеләрнең өч эре жәяүлеләр төркеменә мөмкинлек бирүне исәпкә алып төзекләндерергә кирәк.

Беренче төркемгә ярдәмче терәкләр (тәгәрмәчләрдәге терәкләрдән тыш), йөкле хатын-кызлар, кече яшьтәге балалары булган кешеләр, шулай ук физик чикләүләре булмаган кешеләр керә; алар өчен тротуар яки жәяүлеләр юлы чикләрен 0,04 метрдан да артык булмаган борт ташыннан жәяүлеләр юлы белән төзекләндерү тәкъдим ителә.

Икенче төркемгә тәгәрмәчләрдә, кресло-коляскаларда, балалар коляскаларында һәм арбаларда ярдәмче таянычлар ярдәмендә хәрәкәт итүче жәяүлеләр керә; алар өчен тротуар яки жәяүлеләр кичүе белән жәяүлеләр юлы чигендә пандус яки бөтен жәяүлеләр кичү юлын яисә аның аерым полосаларын тротуар белән бер дәрәжәдә кулланырга киңәш ителә.

Күрү сәләте һәм (яисә) ориентациясе бозылу, хәрәкәтләрне координацияләү, психик тайпылышлар аркасында әйләнә-тирәдәге хәлләрне дәрәс кабул итү тайпылышлары булган, шулай ук өлкән яшьтәге кешеләр өчен төрле авырулар булган өченче төркем өчен өстәмә мәгълүмат белән тәэмин ителгән беренче төркем өчен охшаш жәяүлеләр кичүләрен урнаштыру тәкъдим ителә (тактиль күрсәткечләр, төс, ут һәм куркыныч участокларны капма-каршы аерып күрсәтеп, ис белән, шул исәптән тавыш һәм тактильле югары куркыныч зоналарны аерып, күрсәткечләрне, билгеләр һәм символларны куллану белән)

Зеленодольск шәһәре территориясендә светофор объектларын тавыш чаралары белән жиһазландырырга тәкъдим ителә.

ОДМ 218.2.007–2011 «Инвалидларның юл хужалыгы объектларына керү мөмкинлеген тәэмин итү чараларын проектлаштыру буенча методик тәкъдимнәр» буенча, ЗМР территориаль һәм стратегик планлаштыру документларында булган, инвалидлар хәрәкәтенә уңай шартларын тәэмин итү буенча чаралар яңа төзеләп килүче һәм реконструкцияләнгән торган транспорт инфраструктурасы объектларын проектлаганда мәжбүри исәпкә алынырга тиеш.

Транспорт урыннары белән жиһазландырылган машина йөртүче-инвалид белән идарә ителә торган яисә инвалидларны йөртү өчен файдаланыла торган стоянкалар (парковкалау) урнаштыру, шулай ук бу урыннарны планировкалау, СП 59.13330.2012 "Халыкның аз мобильле төркемнәре өчен биналар һәм корылмаларның уңайлылығы" нигезендә, СП 35-105-2002 "Инвалидлар һәм халыкның башка аз мобильле төркемнәре өчен мөмкин булуын исәпкә алып шәһәр төзелешен реконструкцияләү" һәм ОДМ 218.2.007–2011 "Инвалидларның юл хужалыгы объектларына керүен тәэмин

итү чараларын проектлау буенча методик тәкъдимнәр" исәпкә алып гамәлгә ашырыла.

Урам һәм урам чикләреннән тыш тукталышларда (парковкаларда) инвалид транспорт чарасы өчен машина-урын «Туктап тору урыны»6.4 билгесе «Инвалидлар»8.17 өстәмә мәгълүмат билгесе белән берлектә билгеләнергә тиеш.

Берничә машина урыны булган очракта өстәмә рәвештә 6.4 һәм 8.17 билгеләренең гамәлдә булу зонасын күрсәтүче 8.2.2 – 8.2.6 табличкаларын кулланалар.

Гамәлдәге парковкаларда инвалидлар өчен урыннар булдырырга һәм яңаларын төзегәндә аларны баштан ук күз алдында тотарга кирәк.

3.20 Белем бирү оешмаларына балаларның имин хәрәкәте маршрутларын тәэмин итү

Белем бирү оешмаларына тоташкан урам-юл челтәре участокларында юл хәрәкәтендә катнашучылар өчен максималь куркынычсыз һәм уңайлы шартлар тудыру максаты булып транспорт һәм жәяүлеләр агымнары хәрәкәте иминлеген тәэмин итү тора.

Әлеге максатка ирешүнең төп бурычлары түбәндәгеләр:
юл-транспорт һәлакәтен булдырмау;

- юл йөрү иминлеген тәэмин итү өлкәсендә гамәлдә булган стандартларны, нормаларны һәм кагыйдәләрен бозуларны бетерү;
- жәяүлеләр кичүендә юл хәрәкәте кагыйдәләрен йөртүчеләр тарафыннан үтәү өчен шартлар тәэмин итү.

Куелган бурычлар ТСОДД куллану, шул исәптән инновациялеләр ярдәмендә хәл ителә. Мәгариф оешмалары янында һәм белем бирү учреждениесенең юл куркынычсызлыгы паспортында билгеләнгән УДС участокларында БДД тәэмин итүнең төп принциплары түбәндәгеләр:

- юл хәрәкәтендә катнашучыларны юл йөрү өлешендә балалар барлыкка килү ихтималы турында алдан кисәтү;
- оешмалар тирәсендә дә, аларга якин булганда да куркынычсыз хәрәкәт шартларын булдыру.

Балалар хәрәкәте өчен куркынычсыз маршрутларны тәэмин итәргә мөмкинлек бирә торган чараларга түбәндәгеләр керә:

- култыкса типтагы коймалар урнаштыру;

- күз күремен арттыра торган техник чаралар белән жәяүлеләр өчен чыгу юлларын көйләү;
- тизлекне мәжбүри киметү өчен техник чаралар урнаштыру (тавыш полосалары, ясалма тигезсезлекләр);
- «Сак булыгыз балалар» билгеләрен урнаштыру;
- фото- һәм видеофиксация чараларын урнаштыру.

Белем бирү оешмаларына балаларның имин йөрү маршрутларын тээмин итү чаралары түбәндәгеләрне үз эченә ала:

- мэгариф оешмасы микрорайонының план-схемасын төзү;
- белем бирү учреждениесенә Юл куркынычсызлыгы паспортын эшләү һәм раслау.

Белем бирү учреждениесенә юл иминлеге паспортын кертү Россия Эчке эшләр министрлыгының Юл хәрәкәте иминлеген тээмин итү буенча баш идарәсе тарафыннан «Юллардагы иминлек – тормыш иминлеге хакына» 4 нче Халыкара конгрессында 2012 елның сентябрдә тәкъдим ителде. Россия Эчке эшләр министрлыгының Юл хәрәкәте иминлеген тээмин итү буенча баш идарәсенә 2012 елның 18 маендагы 13/ц-6-154 номерлы күрсәтмәсе буенча Эчке эшләр министрлыгының Дәүләт автоинспекциясе идарәләре органнары житәкчеләренә эшләү һәм раслау өчен тәкъдим ителгән Белем бирү учреждениесенә юл иминлеге паспорты формасы түбәндәге бүлекләренә үз эченә ала:

1. Белем бирү оешмасы план-схемалары:

- белем бирү оешмасы урнашкан районның, балалар (укучылар) хәрәкәте юлларының план-схемасы;
- тиешле техник чараларны урнаштырып, белем бирү оешмасына якын жирдә юл хәрәкәтен оештыруның схемасы, балалар хәрәкәте маршрутлары һәм парковка урыннары урнашу;
- белем бирү оешмаларыннан (стадион, бассейн, һ. б.) территориясеннән читтә дәрәсләр (чаралар) уздыру урыннарына оешкан балалар төркемнәрен алып бару маршрутлары;

- транспорт чараларының чыгару/утырту урыннарына бару юллары һәм балаларны белем бирү оешмасы территориясе буенча тәкъдим ителә торган йөртү юллары.

2. Балаларны махсус транспорт чарасы (автобус) белән йөртүнең иминлеген тәэмин итү турында мәгълүмат:

- гомуми белешмәләр;
- автобус йөртүче турында белешмәләр;
- хужасы турында белешмәләр;
- инструктаж журналын алып бару турында белешмәләр;
- автобусның белем бирү оешмасына кадәр хәрәкәт маршруты;
- белем бирү оешмасы янында автобус тукталышының куркынычсыз урында урнашуы.

ЗМРда районның 12 мәктәбеннән укучыларны йөртәләр, аларга төрле класслы 22 махсус жиһазландырылган мәктәп автобусы хезмәт күрсәтә. Хәзерге вакытта белем бирү оешмаларының юл иминлеге паспортлары буенча чараларны гамәлгә ашыруны тәэмин итү таләп ителә.

3.21 Велосипед хәрәкәтен оештыру

Уздырылган анализ күрсәткәнчә, ТР ЗМР юл хәрәкәтенен оештыруның гамәлдәге системасы транспорт элементләренең тагын да күбрәк үсешен, аларның нәтижелелеген һәм куркынычсызлыгын арттыруны, инфраструктура объектларының, мобиль һәм экологик транспорт чараларының исәп-хисап чорына иң кыска һәм турыдан-туры барып житүен тәэмин итүне таләп итә. Барлыкка килгән шартларда сәламәтлек өчен экологик чиста, файдалы, аз чыгымлы велосипед транспортын үстерү халыкны алга таба автомобильләштерүгә конкурентлыкка сәләтле альтернатива булып тора. Автомобильләштерү ягына транспорт сәясәтен үзгәртү тоткарлыктар һәм бөкеләр, әйләнә-тирә мохитне пычрату, шәһәр территорияләрен читләштерү һәм башка күп кенә проблемаларның кискенләшүенә китерде, бу ТР ЗМР жирле халкының тормыш сыйфатын начарайтуга китерә. Велоспорт үсеше юл киңлекләрен тагын да нәтижелерәк файдалануга китерә. Велосипед хәрәкәте торақ пунктның жәмәгать киңлеген тулаем халык өчен уңайлырак итә. Торақ пункт, микрорайоннар һәм халыкның төп жәлеп итү объектлары чикләрендә велосипед хәрәкәтенең шәһәр пассажир

транспорты белән берләшүе халыкның транспорт хәрәкәте проблемаларын хәл итүнең рациональ юлы булып тора.

Хәзерге вакытта күпчелек шәһәрләр һәм кече торак пунктлар шәхси автотранспортка юнәлтелгән транспорт планлаштыру сәясәтенән, велосипедта йөрү хәрәкәтен һәм шәһәр пассажир транспортын үстерү хисабына шәһәр мохитен булдыру ягына китәләр Бу инициативалар, һичшиксез, җирле хакимият ярдәменә дә мохтаж.

Велосипедны төрле максатларда кеше хәрәкәт итү өчен, еш кына җиңел машинага һәм шәһәр пассажир транспортына альтернатива итеп, кәнәгәтләндерерлек транспорт чарасы буларак карарга кирәк Әмма, бу раслау әлегә ЗМР торак пунктлары өчен кулланылмый, беренче чиратта, велотранспорт инфраструктурасының түбән үсеш дәрәжәсе аркасында.

Гамәлдәге юл хәрәкәтен оештыру шартларында шәһәр һәм авыл җирлекләре территориясендә велосипедчылар, алар өчен махсус бүлеп бирелгән киңлектән башка, еш кына гадәти юллардан файдалана.

Шәһәрләрдә велочелтәр һәм велохәрәкәт оештыру велосипедчыларның имин һәм уңайлы хәрәкәте өчен шартлар тудыруга, индивидуаль автомобильләрдән һәм жәмәгать транспортынан велосипедка күчүне стимуллаштыруга юнәлтелгән. Шуңа ук вакытта шәһәрләр территориясендә велохәрәкәт үсеше - озакка сузылган процесс, шуңа күрә аны берничә этапка бүлүгә һәм һәр этап өчен аерым максатлар формалаштырырга кирәк. Зеленодольск шәһәрендә Васильево штп, Карамалы Тау штп велосипед хәрәкәте системасын эшләүнең төп этаплары:

1. Велохәрәкәт системасын оештыру концепциясен һәм принципларын эшләү.
2. Системалы якин килү нигезендә инфраструктура объектларын маршрут челтәрен формалаштыру һәм дислокацияләү.
3. Эшләнү этапларын билгеләү, гамәлгә ашыру һәм финанслау.
4. Велосипедчылар хәрәкәтен оештыру схемасын һәм проектларын эшләү.
5. Системаны гамәлгә ашыру һәм төзү.
6. Велосипедчылар хәрәкәтен эксплуатацияләү һәм контрольдә тоту хезмәтен оештыру.

Озын сроклы максат - веломаршрут челтәрен формалаштыру һәм велошеринг системасын гамәлгә кертү нигезендә торак пунктларның транспорт һәм шәһәр төзелеше структурасына велотранспортның тулы интеграциясе.

ЗМРда велосипед хәрәкәтен оештыру максатына ирешү өчен, әлегә өлкәдә теләсә нинди проект чишелешен кабул иткәндә 6 нчы таблицада китерелгән принциплар үтәлергә тиеш.

6 нчы таблица - ЗМРда велосипед хәрәкәтен оештыру принциплары

Исеме принципның	Шәрехләр
---------------------	----------

Исеме принципның	Шәрехләр
Принцип объективлык	Велосипедлаштыру процессы - бу, асылда, глобаль характерны кабул иткән объектив кире кайтарылмый торган процесс. Велосипедлаштыруны ясалма чикләү ижтимагый үсешне чикләүгә тигез һәм шуңа күрә кабул ителерлек түгел.
Принцип тигез хокуклылык	Транспорт сәясәте күзлегеннән велосипед яхшы транспорт чарасы буларак карала.
Принцип ирек	Велонфраструктураны үстерү кешеләргә хәрәкәт итү чараларын сайлау иреге бирә. һәр граждандан үз транспорт тәртибен формалаштыруга җаваплы карарга тиеш, әлеге тәртип белән бәйлә тискәре ижтимагый чыгымнарны аңлап һәм киметергә тырышып.
Принцип иминлек	Велосипед куркынычсызлыгын тәмин итү югары дәрәжәдә сакланган һәм киң таралган мөһим өстенлек булып каралырга тиеш.
Принцип интеграция	Велоинфраструктураны үстерү жәмәгать транспортына өстенлекле ярдәм күрсәтүне исәпкә алып, барлык транспорт төрләренен бердәм системасына интеграцияләнергә тиеш.
Системалылык принцибы һәм эзлеклелек	Велоспортка ярдәм итү чаралары системалы һәм эзлекле рәвештә үткәрелергә тиеш.
Рациональлек принцибы	Велоинфраструктураны үстерү шәһәр территориясен һәм шәһәр бюджетының финанс чараларын мөмкин кадәр нәтиҗәле файдаланып гамәлгә ашырылырга тиеш.
Хезмәттәшлек принцибы	Велосипед хәрәкәтен оештыру һәм үстерү өлкәсендәге карарлар җирле халык һәм ижтимагый оешмалар белән тыгыз хезмәттәшлектә кабул ителгәндә генә нәтиҗәле.
Рациональ идарә итү принцибы	Велосипед транспорты үсешенә теләсә нинди нигезсез һәм жәмәгать рөхсәтен алмаган административ чикләүләр рөхсәт ителми.
Гомуми файдалану	Велонфраструктураны үстерү барлык граждандан, шул

Исеме принципның	Шәрехләр
принцибы	исәптән балалар, өлкәннәр һәм физик мөмкинлекләре чикләнгән кешеләр мәнфәгатьләрен дә исәпкә алырга тиеш.
Адекватлык принцибы	Велоинфраструктураны үстерү темплары белән, велодхәрәкәткә ихтыяжның үзгәрү темплары тәңгәл килергә тиеш.

ЗМР торақ пунктларында велосипед хәрәкәте үсеше өлкәсендәге юл хәрәкәтен оештыру буенча чараларны түбәндәге ике төп төркемгә бүлүргә мөмкин:

- инфраструктураны үстерү чаралары;
- велохәрәкәтне стимуллаштыру чаралары.

Велохәрәкәт үсешенә ирешелгән дәрәжәсенә карап, иң өстенлекле чаралар программалары билгеләнә. Велохәрәкәтнең өч дәрәжәсен шартлы рәвештә аерып күрсәтәләр: башлангыч, урта һәм югары.

Башлангыч дәрәжә гомуми траффикада хәрәкәт өлеше белән характерлана, 10% тан кимрәк. Әлегә этапта аның максаты имин һәм уңайлы хәрәкәт итү мөмкинлеген тәмин итү. Велосипед инфраструктурасының база дәрәжәсен (велосипед полосалары һәм велосипед юллары, велосипед парковкалары һәм велогаражлар, моторлы транспортның тизлек режимын чикләү зоналары һ.б.) булдыру чаралары стимуллаштыручы характердагы чаралардан (реклама кампанияләре, акцияләр һ. б.) өстенлек итәргә тиеш. Түбән велотрафика булганда велоинфраструктурага масштаблы инвестицияләр кертү турында карар кабул итү авыр. Чагыштырмача арзан пропаганда кампаниясе белән чикләнү күпкә кызыктырак тоела. Әмма кешеләрне имин һәм уңайлы велоинфраструктура булмаган шартларда велосипед белән файдаланырга чакыру нәтижәле түгел. Шуңа күрә әлегә этапта бердәнбер дәрәжә карар булып база велоинфраструктурасын эзлекле булдыру тора.

Уртача дәрәжә гомуми траффикта велосипед өлешенә 10-20% булуы белән характерлана, Әлегә этапта максат - кешеләрнең күбрәк санда велосипедтан куллануына инандыру. Өстенлекне агарту һәм реклама кампанияләре, икътисади стимуллар, мәктәп акцияләре һ.б. кебек чаралар ала. Әмма шул ук вакытта инфраструктураны камилләштерү эше дә дәвам итәргә тиеш.

Югары дәрәжә гомуми пассажир траффикасында велохәрәкәт 20% тан зуррак өлеше белән характерлана. Әлегә этапта велохәрәкәтнең югары дәрәжәсен саклап калу максат булып тора. Ышандырырлык чаралар актуальлеген югалта, әмма кулланучылар инфраструктура уңайлыгына һәм

куркынычсызлыгына таләпчәнрәк булганга, аны алга таба камилләштерү буенча шактый тырышлык таләп ителә.

ТР ЗМР велополитикаларының Гомуми концепциясе түбәндәгечә. Юл хәрәкәтен оештыру өлкәсендә уздырыла торган велополитика кулланучыларның ихтыяжларына юнәлдерелгән булырга тиеш. Моны тәэмин итү өчен түбәндәгеләр кирәк:

1. Хакимият органы составында велополитиканы эшләү һәм гамәлгә ашыру өчен җаваплы кешеләрне билгеләргә, компетенциясенә велотранспорт эшчәнлеген планлаштыру һәм координацияләү мәсьәләләре кертеләчәк структур бүлекчәне гамәлгә кертәргә.
2. Жәмәгатьчелек фикерен өйрәнүгә, шулай ук велохәрәкәтне үстерү өлкәсендә статистик күрсәткечләрне билгеләүгә юнәлдерелгән вакытлы социологик тикшеренүләрне (шәһәр администрациясе сайтында интернет-сораштыруларны) планлаштырырга һәм гамәлгә ашырырга.
3. Велосипед хәрәкәтен үстерү чаралары программаларын эшләгәндә жәмәгатьчелек фикерен исәпкә алуны гарантияләүче процедуралар төзәргә.
4. Велохәрәкәтне үстерү мөмкинлекләренә кагылышлы мәсьәләләр буенча профильле ижтимагый оешмалар, предприятиеләр һәм учреждениеләр белән хезмәттәшлек итүне оештырырга.

Реализацияләнгән торган велополитика шәһәрнең югары вазыйфай затлары һәм, ким дигәндә, транспорт, сәламәтлек саклау, шәһәр төзелеше, экология һәм мәгариф сәясәтен эшләү һәм гамәлгә ашыру өчен җаваплы хакимият органнары җитәкчеләренең ярдәменә ия булырга тиеш. Барлык хакимият органнарының гамәлләре килештереләргә тиеш. Идарәдә компетенцияләр бүленешен нәтиҗәле җайга салырга һәм максатчан финанслауны тәэмин итәргә кирәк.

Идарәнең төрле дәрәжәләре арасында хезмәттәшлекне оптимальләштерү - иң мөһим һәм шул ук вакытта иң катлаулы бурычларның берсе. Шуңа күрә мондый стратегия бары тик адымлап кына гамәлгә ашырылырга мөмкин һәм озак вакытлы перспективага юнәлтеләргә тиеш. Шәһәрләрдә уздырыла торган велополитика формалаштырылган, барлык кызыксынган яклар тарафыннан хупланган һәм документаль рәсмиләштерелгән булырга тиеш. Велохәрәкәтне оештыруның кабул ителгән концепциясе массакуләм мәгълүмат чараларында һәркем файдалана алырлык формада урнаштырылырга тиеш. Анда кыска сроклы һәм озак сроклы максатлар, шәһәр төзелеше, транспорт, сәламәтлек саклау, экология һәм мәгариф аспектылары белән элементә чагылыш табарга тиеш. Билгеләнгән чараларны актуальләштерү механизмнарын алдан карау мөһим.

Шәһәрләрдә велохәрәкәт оештыру чаралары комплексы.

Шәһәр территориясендә велохәрәкәт оештыру түбәндәге чаралар комплексын гамәлгә ашыруны үз эченә ала:

- велополосалар, велоюллар, веломашрутлар оештыру һәм төзекләндерү;

- велопарклар һәм велогаражлар челтәрен булдыру;
- пассажир транспортында велосипедлар алып йөртүне оештыру;
- велоширинг оештыру; велохәрәкәт иминлеген тәмин итү;
- мәгълүмати ярдәм, белем һәм тәрбия, стимуллаштыру; эффективлыкны бәяләү һәм төзәтү йогынтысы.

Өлеге чаралар комплексының составын һәм аның эчтәлеге үзенчәлеген жентекләбрәк карарбыз. 12 нче рәсемдә Зеленодольск шәһәрндә һәм ТР ЗМР шәһәр тибындагы поселокларда велосипедчылар һәм инфраструктура объектлары маршруты челтәрен формалаштыруның гомуми алгоритмы китерелгән.

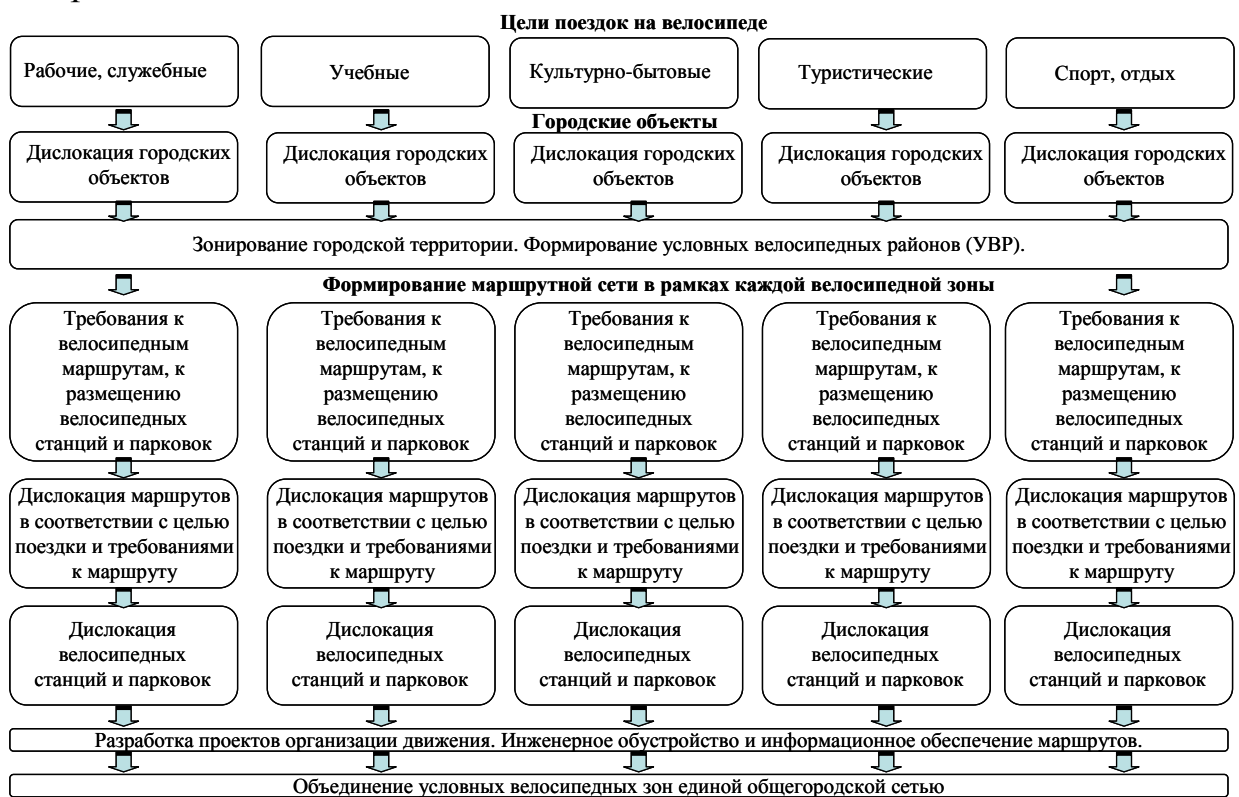

Рәсем 12 - Велосипедчыларның маршрут челтәрен формалаштыруның һәм инфраструктура объектларын дислокацияләүнең гомуми алгоритмы *Велосипед маршрутларын, велосипед полосасын һәм велосипед юлларын оештыру һәм төзекләндерү.*

Велосипед маршрутлары велосипед белән эшкә бару, үз эшләре, шулай ук ял итү өчен транспорт итеп кулланырга жыена торган, жирле халык өчен уңайлы челтәр булдырылырга тиеш.

Гамәлдәге норматив базага ярашлы рәвештә, велоюл йөрү йөрү юлларыннан һәм тротуардан аерылган урамның мөстәкыйль элементы булырга яисә машина юлының бер өлешен биләргә яисә жәяүлеләр (велосипед-жәяүлеләр юллары) белән бергә тротуарда урнаштырылырга мөмкин, шулай ук аерым

да. Зеленодольск шәһәренең тарихи барлыкка килгән төзелешләре шартларында велосипедчылар хәрәкәтен оештыру кыен, бу кайбер инфраструктура чикләүләре белән бәйлә: Урам-юл челтәренең үсеше житмәве һәм югары йөкләү дәрәжәсе; велосипедчыларны аерым полосада йөртү өчен юлның киңлегә житәрлек түгел (күпчелек очракта); велосипедчылар хәрәкәтенә алдан билгеләп куелмаган һәм жайлаштырылмаган тротуарлар; жәяүлеләр хәрәкәтенә югары йөкләнеше; рөхсәтсез урам парковкалары велосипедчылар хәрәкәтенә аерым полоса буенча тоткарлык ясый; жирлек (шәһәр) масштабларында велосипед хәрәкәтен гамәлгә ашыру бөтен юл хәрәкәте оештыру системасын модернизацияләүне таләп итә.

Маршрутлы велосипед челтәрен формалаштыру төрле ысуллар белән гамәлгә ашырылырга мөмкин. Иң ачык дип номенклатуралы объектларны билгелә бер максат белән йөрү өчен велосипед маршруты белән тоташтыруга нигезләнгән ысул тәкъдим ителә. Бөтен шәһәр өчен һәм бер үк вакытта барлык максатларга туры китереп маршрут челтәрен эшләү хата. Шәһәрне (поселокны) чикләре табигый (сулыклар һ.б.) һәм ясалма киртәләр булган территориягә (шартлы велосипед районнарына) бүлүгә кирәк. Һәр велосипед районында велосипедчыларны жәлеп итүнең барлык номенклатура объектларын аерып күрсәтергә. Объектларны билгелә бер юл максатына туры килә торган велосипед маршрутлары белән тоташтырырга. Шартлы велосипед районнарын үзара берләштерергә, бердәм шәһәр велосипед челтәрен булдырырга.

Шуны да билгеләп үтәргә кирәк: велосипедта йөрү юллары системасын формалаштырганда, жәяүлеләр, велосипедлар һәм жәмәгать пассажир транспорты хәрәкәте өчен өстенлек бирелергә тиешле торак пункт үзәгенә аеруча игътибар бирергә кирәк. Шәһәрнең (поселокның) үзәк өлеше тарихи яктан урнашкан капитал төзелеш белән характерлана һәм аерым велосипед юлларын бүлү өчен урамнарның киңлегә бөтенләй диярлек житәрлек түгел. Шулай ук вакытта алдан билгеләнгән юл хәрәкәте кагыйдәләре велосипедчылар хәрәкәте юл кырында тукталган автомобильләр күп булу сәбәпле хәрәкәте бик кыенлаша һәм велосипедчылар белән автомобиль йөртүчеләр арасында конфликтлы хәлләргә китерә. Шәһәрнең үзәк өлешендә велосипед юлларын оештыру мәсьәләсе үлчәп эш итүне, жентекләп эшкәртүне һәм техник-икътисадый нигезләүне таләп итә һәм һәр конкрет очракта хәрәкәт шартларын исәпкә алып, юл хәрәкәтен оештыру проекты белән хәл ителергә тиеш.

Велосипед транспортын эшкә бару һәм эшлекле сәяхәт өчен кулланган кешеләрнең өлешен арттыру өчен, районара элементларне тәмин итүче махсус велосипед юллары челтәрен оештыру кирәк. Шуның белән бергә, ял итү урыннары санын арту өчен, тыныч районнарда велосипед маршрутлары оештырырга, шулай ук периферия районнары арасындагы элементларне

тээмин итэргэ кирэк. Бу фикерлэрне исэпкэ алып, велосипед маршрутлары челтэренэ түбэндэгелэр кертелергэ тиеш:

- кешелэргэ тыныч районнардан үзэккэ йөрергэ мөмкинлек бирэ торган велосипед маршрутлары;
- кешелэргэ поселоктан шәһәр яннарына һәм рекреация урыннарына йөрергэ мөмкинлек бирэ торган велосипед маршрутлары;
- шәһәрнең күрше районнарын тоташтыручы велосипед маршрутлары;
- эчке (микрорайон) велосипед маршрутлары;
- туристлык маршрутлары.

Велохэрэкэтне оештырганда кулланыла торган ТСОДД 7 нче таблицада күрсәтелгән.

7 нче таблица - Велосипед юлларын билгеләү өчен билгеләр һәм тамгалар

Юл хәрәкәтен оештыруның техник чаралары(ТСОДД)	Характеристика
	<p>1.24 “Велосипед юлы белән кисешү” билгесен 4.4.1 билгесе белән билгеләнгән велосипед юллары белән кисешкән урыннар алдына урнаштыралар.</p>
	<p>3.9 "Велосипедларда хәрәкәт тыелган" билгесе - велосипедларда һәм мопедларда хәрәкәтне тыю өчен. Билге кул белән велосипедны (мопедны) жәяүлеләр юлыннан алып баруны тыймы, ә тротуар булмаганда - юлның уң ягындагы читеннән.</p>
	<p>4.4.1 “Велосипед юлы” билгесе юлларны билгеләү өчен кулланыла, алар буенча бары тик велосипед һәм мопед хәрәкәте генә рөхсәт ителә, ә тротуар яки жәяүлеләр юлы булмаганда жәяүлеләр йөрү рөхсәт ителә.</p>
	<p>4.4.2 билге "Велосипед юлы тәмам " 4.4.1 билгесенең эш зонасы ахырын аңлата. Билгегә өстәмә рәвештә жәяүленең шәүләсе төшерелгән булырга мөмкин.</p>
	<p>4.5.2 билгесе " Уртак хәрәкәт белән жәяүлеләр һәм велосипед юлы (кушылган жәяүлеләр һәм велосипед юлы)".</p>
	<p>4.5.3 билгесе " Уртак хәрәкәт белән жәяүлеләр һәм велосипед юлы тәмам (кушылган жәяүлеләр һәм велосипед юлы тәмам)".</p>
	<p>4.5.4, 4.5.5 "Хәрәкәт бүленеше белән жәяүлеләр һәм велосипедлар юлы". Юлның велосипед һәм жәяүлеләр ягына бүленгән велосипед юлы, конструктив һәм (яки) 1.2.1, 1.2.2, 1.23.2 һәм 1.23.3 билгеләре белән һәм (яки) башка ысул белән билгеләнгән.</p>
	<p>4.5.6, 4.5.7 "Хәрәкәт бүленеше белән жәяүлеләр һәм велосипедлар юлы тәмам(хәрәкәт бүленеше белән жәяүлеләр һәм велосипедлар юлы тәмам")</p>

Юл хэрэгэтен оештырууның техник чаралары(ТСОДД)	Характеристика
	<p>5.11.2 "Велосипедчылар өчен полосалы юл" билгесе. Велосипедчылар һәм мопед йөртүчеләр хэрэгэте махсус бүлөп бирелгән полоса буенча транспорт чараларының гомуми агымына каршы бара торган юл.</p>
	<p>5.12.2 "Велосипедчылар өчен полосалы юл тәмам" билгесе.</p>
	<p>5.13.3, 5.13.4 "Велосипедчылар өчен полосалы юлга чыгу" билгеләре.</p>
	<p>5.14.2 "Велосипедчылар хэрэгэте өчен полоса" билгеләре</p>
	<p>5.14.3 "Велосипедчылар хэрэгэте өчен полоса тәмам" билгесе</p>
	<p>8.4.7 "Транспорт чарасы төре" билгесе</p>
	<p>8.4.13 "Транспорт чарасы төрәннән тыш" билгесе</p>
	<p>1.15 билгеләмәсен велосипедчылар тарафыннан йөрү өлешен кисеп чыгу өчен бүлөп бирелгән урыннарны билгеләү өчен кулланалар.</p>

13 - 14 нче рәсемнәрдә практик тормышка ашырылырга тиешле урам-юл чөлтәрәндә велоюллар оештырууның үрнәк мисаллары тәкъдим ителгән.

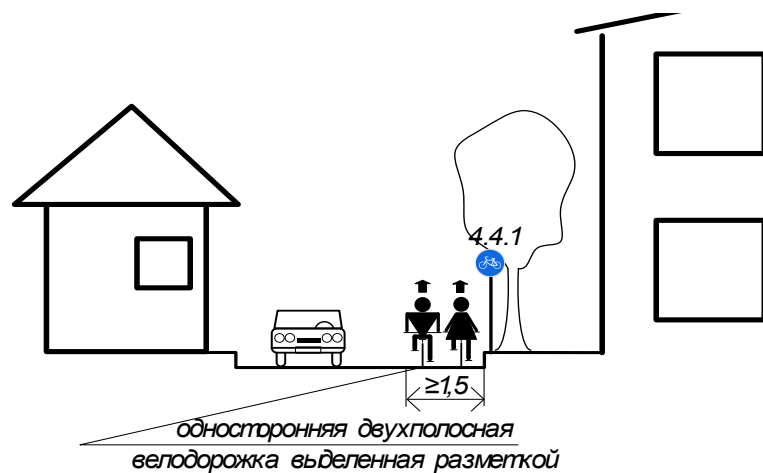

13 нче рәсем -Йөрү өлешендә урнашкан велосипед юлы буйлап велосипедчыларның аерым хәрәкәте

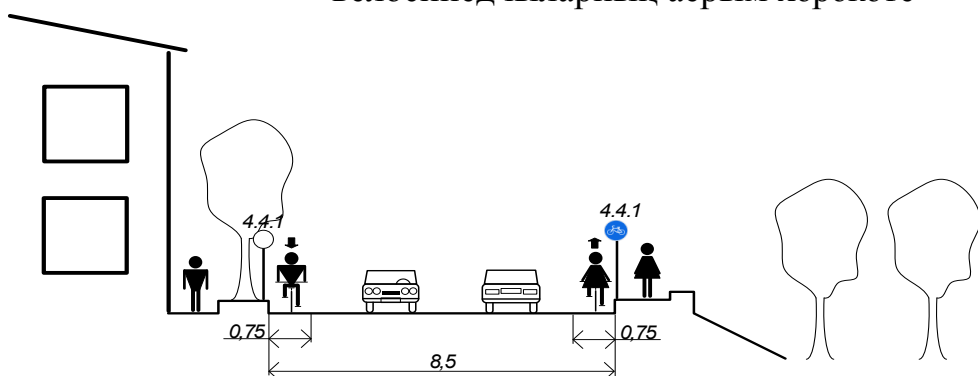

14 нче рәсем Юнәлешләр буенча хәрәкәт бүленеше булган йөрү өлешендә урнашкан велосипед юлы буйлап велосипедчыларның аерым хәрәкәте

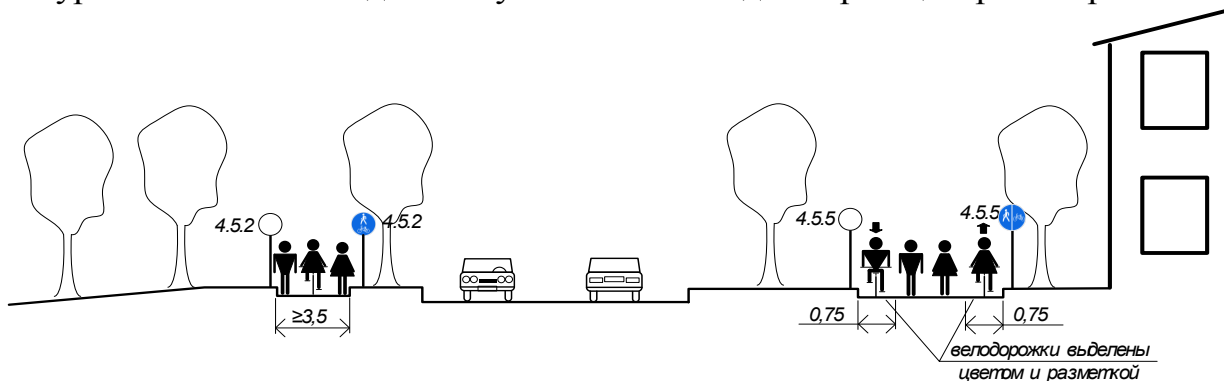

15 нче рәсем - Тротуарлар буенча велосипедчыларның жәяүлеләр белән аерым һәм уртак хәрәкәте

Мөһим аспект булып жәяүлеләр киңлекләрен һәм жәяүлеләр һәм велосипедчыларның катнаш хәрәкәт зоналарын мәгълүмат белән тәэмин итү. Жәяүлеләр һәм велосипедчылар арасындагы киңлекне аеруга жентекле караш хәрәкәттә катнашучылар категорияләре арасында конфликтны бетерәчәк.

Велосипед хәрәкәте юлларын урамнар һәм юллар буенда бер яклы ясау урынлы, чөнки алар куркынычсызрак һәм барлык транспорт төрләре

хәрәкәтенең гамәлдәге юнәлешләренә буйсыналар. Ике яклы хәрәкәтне аерым очрақларда рөхсәт итәргә кирәк. Урамнан тыш махсус велоюллар, киресенчә, велополос планлаштыру, кисешүләр һәм кушылган урыннар мәсьәләләрен органик рәвештә хәл итү мөмкинлеген фокуслап, ике яклы хәрәкәт белән башкару кирәк. Транспорт һәм жәяүлеләр агымнары белән велоюллар кисешү очрақларының азрак булуын оештыруга омтылырга кирәк.

Юл чатларында велосипед маршрутларын гамәлгә кертү юл хәрәкәтләрен оештыру схемаларына үзгәрешләр һәм өстәмәләр, светофор объектларының эш режимнарына үзгәрешләр һәм өстәмәләр кертүне таләп итә.

Велопарковкалар челтәрен булдыру

Велосипед күп шәһәрләрдә велосипедчы йөри торган урыннарда аның сакланышын тәэмин итү шарты белән генә нәтижәле ТЧ булырга мөмкин, ягъни велоюллар челтәрен проектлау белән бер үк вакытта алар иң кирәкле урыннарда велопарклар оештыру һәм төзү таләп ителә. Велосипедларда йөрүләргә стимуллаштыру күп очракта төрле билгеләнештәге объектлар янында махсус парковка урыннары булу белән билгеләнә. Парковкаларның уңайлы жирдә урнашуы, килү пунктларына турыдан-туры яқын булуы, парковкада калдырылган велосипедның сакланышы - болар барысы да шәһәрдә (поселокта) велохәрәкәт оештыруның аерылгысыз өлеше булып тора.

Жирлек территориясендә велопарклар һәм велогаражлар төзүнең адреслы программасын гамәлгә ашыру зарур. Алга таба, һәр конкрет очракта, урнаштыру урыны өчен иң оптималь велостоянка тибы һәм, яқынча, аның сыйдырышылығы сайлана. Бу бурыч стоянканы урнаштыру күздә тотыла торган стоянка урнаштыру урыны үзенчәлеген бәяләү, жирдән файдаланучылар һәм объектлар милекчеләре белән эшләү белән бәйле. Шуннан соң гына велопарклар өчен проектлауга һәм конструкцияләр ясауга керешергә мөмкин.

Велосипедны куркынычсыз урында калдыру мөмкинлеге шәһәр халкын транспорт чарасы буларак велосипедтан файдаланырга стимуллаштыра. Велопарковкалар челтәрен булдыру үзгәрешнән-үзгәшә шәһәр халкының велосипед белән мавыгуын китереп чыгара, әмма бу программаны тормышка ашыру өчен берничә ел кирәк.

Шәһәрдә велопарковкалар берничә тип белән тәкъдим ителергә мөмкин: *бушлай; корпоратив; саклана торган велостоянкалар; велосипед үзәкләре; велосипедларны автомат саклау камералары; автоматик велостоянкалар.* Түләүсез велопарковкалар велосипедларның киң таралган тибы, алар төрле конфигурацияле металл конструкцияләрдән (стойкалардан) тора, аларга велосипедлар беркетелә.

Бөтен тәкъдим ителгән шартларга туры килә торган иң гади һәм технологик конструкция - арка, ягъни "U" хәрәфе рәвешендә бөгелгән торба. Парковка аркасының түбәндәге үлчәмнәре тәкъдим ителә: торба диаметры - 40 мм, жир

өсте өлешенё биеклеге - 800 мм, киңлеге - 300-700 мм, түгэрэкләнү радиусы - 250 мм. Мондый аркага ике велосипед беркетелә, аның яссылыгына параллель рәвештә. Житештерү бәясе һәм мондый конструкцияләр урнаштыру чыгымлы түгел, ләкин мондый велопарклар велосипедны урлаудан, вандализмнан һәм атмосфера явым-төшемнәреннән тулысынча саклауны тәэмин итми.



16 нчы рәсем - Иң гади велопарк конструкцияләре варианты
Мондый велопаркларны куллану өлкәсе - биналарда һәм учреждениеләр һәм оешмалар территорияләрендә урнаштыру, анда караклардан сак хезмәте тарафыннан гарантияләнгән. Корпоратив велопарклар - шәхси оешмалар: банклар, предприятиеләр, сәүдә үзәкләре һ.б. оештырган велосипед парковкалары.

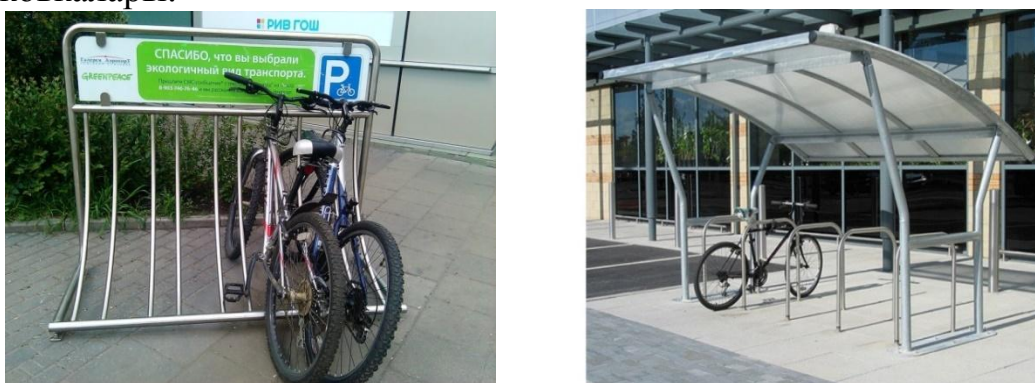

17 нче рәсем - Сәүдә объекты һәм офис бинасы янында велопарковкалар оештыру үрнәге

Бу очракта ЗМР Башкарма комитетының роле-шәхси компанияләр тарафыннан мондый стоянкалар төзүне стимуллаштыру, шулай ук сәнәгать предприятиеләре, лицейлар, сәүдә үзәкләре кебек предприятиеләрне һәм оешмаларны - велосипед парковкаларын төзекләндерергә йөкләмә бирүче регламентлаштыручы документларны кабул итү. "Корпоратив стоянкалар"ның "бушлай" дан аермасы шунда, беренчеләре предприятие һәм оешмалар балансында, ә икенчеләре - шәхәр балансында.

Машина кую урыннары(парковкалар), мөмкин булганча, явым-төшемнән сакланьрга тиеш. Бу яктан иң гади чишелеш-бина стеналары янында машина кую һәм аның өстендә түбә ясау. Ул велосипедны, бигрәк тә утыргычны, коры килеш тотарга мөмкинлек бирә.

Саклана торган велопарковкалар. Күрәсең, Россия чынбарлыгы шартларында нәкъ менә саклана торган велосипед стоянкаларына ихтыяж зуррак булачак.

Мондый машина кую урыннары еш кына зур ябык гараж кебек, еш кына диварлары металл сеткадан яки профильле таблицадан һәм профильле түбәдән, поликарбонат паяладан һ. б. торган (18 нче рәсем).



18 нче рәсем - Торак секторда саклана торган велопарковканы оештыру үрнәге

Бәлки, үзлегеннән сатып алына торган яки өлешчә сатып алына торган нигездә эшләргә кирәк булган түләүле велосипед парковкаларын оештыру. Велосипед үзәкләре. Велосипед үзәгендә велосипед кую бәясе (19 нчы рәсем) "социаль" һәм муниципаль хакимият тарафыннан билгеләнә.



19 нчы рәсем - Велосипед үзәге оештыру мисалы

Зеленодольск шәһәрендә велопарковкалар урнаштыру максатыннан шәһәр инфраструктурасының номенклатура объектлары исемлегенә 8 нче таблицада китерелгән.

8 нче таблица - Зеленодольск шәһәрәндә велопарковкалар оештыру максатка ярашлы булган инфраструктура объектлары исемлеге

№	Объектларның исеме
<i>Дәүләт учреждениеләре</i>	
1	Хакимиятнең муниципаль органнары биналары
2	Социаль яклау хезмәтләре офислары
3	Полиция
4	Суд
<i>Транспорт объектлары</i>	
4	Автовокзал (станция), Тимер юл станциясе
5	СТО, АЗС
<i>Эш урыннары</i>	
6	Сәнәгать предприятиеләре һәм складлар
7	Бизнес-үзәкләр, офислар
	Банк офислары
<i>Белем биру учреждениеләре</i>	
8	Урта мәктәпләр, гимназияләр
9	Профессиональ уку йортлары
10	Сәнәгать мәктәпләре
<i>Гражданнарга хезмәт күрсәтү һәм сәүдә предприятиеләре</i>	
11	Сәүдә-күнел ачу үзәге
12	Супермаркетлар һәм кибетләр
13	Базарлар
14	Жәмәгать туклануы оешмалары
15	Рестораннар һәм барлар
16	Банк офислары
<i>Иҗтимагый учреждениеләр</i>	
17	Мәдәният сарае
18	Хастаханә
19	Поликлиникалар, хастаханәләр, сәламәтләнדרү үзәкләре һәм даруханәләр
20	Россия почтасы бүлекләре
21	Китапханәләр

№	Объектларның исеме
22	Йөзү бассейннары
23	Музей
24	Күңел ачу һәм спорт үзәкләре
25	Парклар, скверлар, туристлык үзәкләре
26	Мәдәни оешмалар
<i>Торак</i>	
27	Күпфатирлы торак йортлар
28	Кунакханә, отельләр һәм кемпинглар
29	Тулай торак

Велосипед парковкалары маршрут буенча велосипедчыларның барлык номенклатура объектларында урнаштырылырга тиеш. Велосипед челтәрен эксплуатацияләү процессында алар гариза режимында яки үзөшү юлы белән өстәлчәк.

Велосипед парковкасын планлаштырганда, хәрәкәтнең башка катнашучыларына комачау тудырмыйча, велосипедчылар велосипедларынан төшергә, үз велосипедларын бушатырга, ә киткәндә - багажларын төяргә һәм хәрәкәт итә башларга мөмкин булсын өчен житәрлек урыннарны алдан күрергә кирәк.

Жәмәгать пассажир транспортында велосипедлар алып йөртүне оештыру.

Килчәктә велосипедларны йөртү өчен жәмәгать пассажир транспортында велосипедны уңайлы куллану максатыннан, велосипедны тотып тору жайланмалары белән махсус майданчыклар оештыру максатка ярашлы. Бу шулай ук махсус таләпләре булган пассажирларның - балалар коляскалары, багажлары, инвалид коляскалары булган очракта йөрүләрен жиңеләйтә, ә пассажирлар саны күп булганда бу майданнарны уңайлы басып бару урыннары итеп файдаланырга мөмкин.

Велохәрәкәтнең иминлеген тәмин итү.

Куркынычсызлыкны тәмин итү - шәһәрнең бөтен велотранспорт сәясәтен гамәлгә ашыру өчен мөһим таләп. Бу өлкәдә максималь нәтижә алу бары тик комплекслы якин килү һәм барлык кызыксынучы затларның көчләрен берләштергәндә генә мөмкин. Моның өчен юл хәрәкәтенең көчсезрәк катнашучыларына (жәяүлеләр һәм велосипедчылар) өстенлек бирелә торган политиканы тормышка ашырырга кирәк. Транспорт сәясәтенең һәм жир планлаштыруның интеграциясен тәмин итәргә кирәк (шәһәр төзелешенең «транзит юнәлешле» транспорт сәясәтен гамәлгә ашыру, визуаль яктан жәлеп итүчән, жәяүлеләр һәм велосипедчыларга юнәлдерелгән корылмалар формалаштыру), велосипедчылар һәм жәяүлеләр өчен урам һәм урамдан тыш челтәрләр булдыру. Юл хәрәкәте иминлеген тәмин итү өчен барлык

кызыксынган якларның жаваплылык өлкәсен бүлүче һәм велосипед хәрәкәтенә куркынычсызлыгын билгеләүче барлык катнашучыларның (якланган һәм якланмаган) рискларын исәпкә алуга корылган велосипед маршрутлары чөптәре буенча хәрәкәт куркынычсызлыгын тәмин итү сәясәте формалаштырылырга тиеш.

Велосипед куркынычсызлыгы велосипед инфраструктурасының үсеш дәрәжәсе белән турыдан туры бәйләнгән Кирәкле куркынычсызлыкны тәмин итү өчен, велошлемнардан һәм велосипедчыларны саклауның башка индивидуаль чараларынан башлап, автомобиль юллары һәм тимер юллар белән веломаршрутлар кисешкән урыннарның рациональ схемаларына һәм вариантларына, автотранспорт, велосипедчылар һәм жәяүлеләр хәрәкәте агымнарының физик бүленеше жайланмаларына, шулай ук юл хәрәкәтен оештыру чараларына кадәр мөмкин булган барлык инженер-техник саклау методларын кулланырга кирәк. Велосипедчыларны саклауның теге яки бу инженерлык ысулларын сайлаганда, шәһәрдәге юл хәрәкәтенә чынбарлыгын исәпкә алып, жаен табып һәм ижади якин килергә кирәк. Әлеге процесста теге яки бу карарлардан файдалануны катгый регламентлаштыру һәм мәжбүрилекне тормышка ашыру кыен һәм велотранспорт проектларын үстерү буенча карарлар кабул итүне тулысынча параличлый ала.

Мәгълүмат белән тәмин итү, белем һәм тәрбия, стимуллаштыру
Велотранспортны үстерү сәясәтен мәгълүмат белән тәмин итү ЗМРда велотранспорт системасы белән идарә итүнең бердәм системасын булдыруны күздә тотып, шул исәптән велотранспорт эшчәнлегенә мониторингы, велосипедлаштыруның тенденцияләрен һәм социаль-икътисадый нәтижеләрен бәяләүне, шәһәр балансында пассажирлар агымы һәм йөк ташу буенча велотранспорт ролен фаразлауны да кертеп.

Мәгълүмат белән тәмин итү бурычлары арасында - иң алдынгы тәжрибәне алмашу процедураларын эшләү, моңа нәтижәле PR-кампанияләр үткөрү, милли һәм халыкара тәжрибәне тарату, экспертларның семинарларын һәм түгәрәк өстәлләрен оештыру, массакуләм мәгълүмат чараларында велотранспорт проблемаларын күрсәтү, велохезмәттәшлек һәм шәхси капиталның стратегик партнерлыгын билгеләү, жәмгыятьнең төрле төркемнәре мәнфәгатләрәндә максатчан гавами кампанияләр уздыру да керә.

Белем бирү һәм тәрбия -бу бик кирәкле һәм велосипедта йөрүне оештыру процессында игътибарсыз калырга тиеш булмаган велосипед иминлеген тәмин итүнең иң мөһим элементлары.

Белем бирү эшчәнлегенә барлык кызыксынучы затларның хәбәрдарлыгын һәм мотивациясен арттыруга юнәлдерелергә тиеш. Белем бирү программалары максатчан характерда булырга тиеш, мәсәлән, велосипедта йөрүнең билгеле бер төрләрен стимуллаштыру.

Белем бирү программалары башлыча кече яшьтән яшүсмергә кадәр балаларга юнәлтелергә тиеш. Юл хәрәкәте иминлеге буенча программалар төрле оешмаларның катнашуы белән, шул исәптән мәктәпләр, предприятиеләр, ижтимагый оешмалар, полиция, сәламәтлек саклау өлкәсендә ижтимагый оешмалар, парклар һәм ял базалары вәкилләре катнашуы белән бәйле. Махсус киметелгән ябык маршрут уңышлы кулланыла ала, ул светофор, түгәрәк юл киселешләре, тротуарларда велосипед юллары, эш зоналары, жәмәгать урыннары һәм мәктәп яшендәге балалар агымында велосипедта куркынычсыз йөрү күнекмәләрен укыту өчен юлдагы башка ситуацияләргә үз эченә ала.

Белем бирү һәм тәрбия өлкәсендә шулай ук моторлаштырылмаган транспорт өчен инфраструктураны конструкцияләү һәм планлаштыру өлкәсендә белгечләргә укыту сыйфатын күтәрү стратегиясен эшләүне кертергә кирәк. Барлык кирәкле куркынычсызлык таләпләренә җавап бирүче төп велосипед челтәре булдырылган этапта этәргеч чаралар кирәк була. Этәргеч чаралар ассортименты шактый киң - бу мәгълүмати реклама кампанияләре дә, икътисадый стимуллар да, төрле күрсәтмә акцияләр дә. Бу процесска муниципаль хакимият органнары да, ижтимагый берләшмәләр дә, шәхси сектор да җәлеп ителергә мөмкин.

Велосипедчыларның урам-юл челтәрендә үз-үзләрен имин тотуын стимуллаштыручы чаралар эшләргә кирәк. Велосипед хәрәкәтен бүләкләү төрле формалар кабул итәргә мөмкин. Мәсәлән, бушлай хезмәтләр белән тәэмин итүне яисә ташламалар бирүне һәм велосипедчылар өчен билгеле бер мөмкинлекләр бирүне үз эченә алырга. Ижтимагый оешмаларның һәм гражданның велохәрәкәтне оештыру системасын камилләштерүгә юнәлдерелгән инициативаларын һәрьяклап хупларга кирәк. Куркыныч ситуацияләр тудыручы, аеруча юл-транспорт һәлакәтләренә китергән затлар тиешле җаваплылыкка тартылырга тиеш. Моның өчен мәҗбүри хокук кулланышының нәтиҗәле механизмнарын булдырырга кирәк. Юл хәрәкәте кагыйдәләрен бозуны теркәүнең техник чараларын куллану, юл йөрү кагыйдәләрен бозу фактларын документаль рәсмиләштерү процедураларын гадиләштерү (хәрәкәткә катнашучыларның үзләренең юл хәрәкәте кагыйдәләрен бозуларын ачыклау процессына җәлеп итү - мәҗбүри хокук куллану эшчәнлегенең кайбер юнәлешләре генә.

Нәтиҗәләлекне бәяләү һәм төзәтү йогынтылары.

ТР ЗМР хакимиятләренә районда велохәрәкәтне оештыру буенча кабул ителгән чараларның социаль-икътисадый һәм башка нәтиҗәлеләген бәяләү системасын эшләргә һәм кертергә кирәк. Районның (шәһәрнең) барлык транспорт системасының состав өлеше буларак велосипед хәрәкәтен үстерү эшен гәмәлгә ашыруны мониторинглауны тәэмин итү өчен күрсәткечләрен һәм индикаторларның түбәндә китерелгән системасын билгеләү тәкъдим ителә. Аларның микъдари билгеләмәсе өчен вакыт-вакыт уздырыла торган

статистик, социологик, маркетинг һәм табигый тикшеренүләрне үз эченә алган мониторинг системасы булдырылырга тиеш.

1. Велотранспорт чаралары паркы характеристикалары (велотранспорт чаралары саны (гомуми һәм 1000 кешегә); күмәк файдаланудагы велосипедлар саны (гомуми һәм 1000 кешегә); физик мөмкинлекләре чикләнгән кешеләр өчен велотранспорт чаралары (гомуми һәм тиешле контингентның 1000 кешесенә).
2. Велооттранспортны эксплуатацияләү дәрәжәсе характеристикалары (шәһәрдә велопоездкаларның гомуми уртача тәүлеклек озынлыгы, км/көн; велопоездкаларның уртача озынлыгы, км/ел; велотранспорт чараларынан файдалану сезонының уртача озынлыгы, елга көннәр; шәһәр буенча велосипедта, км/сәг тә хәрәкәт итү уртача тизлеге; эшкә барганда/ эштән кайтканда велотранспорттан файдалану өлеше, %.; кибетләр буйлап йөргәндә велосипедлардан файдалану өлеше, %.; велосипедлардан файдалану коэффициенты (халыкның гомуми санына велосипедларның уртача санына велосипед саны тапкырчыгышының нисбәте).
3. Шәһәр велоюл челтәре характеристикалары (велоюл озынлыгы, км; велополоса озынлыгы, км; рекреацион велоюллар озынлыгы, км; шәһәр велоюл челтәренең тыгызлыгы, км/км²; шәһәр велоюл челтәренең тыгызлыгы, шәһәр велоюл челтәренең бәйлелеге (велосипед юллары (веломаршрутлар) буенча ике пункт арасының туры арага нисбәте); шәһәр велоюл челтәренең техник торышы, баллар.
4. Шәһәр велоинфраструктурасының характеристикалары (велопарковкалар саны (барлыгы һәм бер велотранспорт чарасына), велогаражлар саны (барлыгы һәм бер вело- порт чарасына); велошейринг системасының велопарковкалар саны (барлыгы һәм бер торучыга); велопарклар арасындагы уртача ара, км; велоинфраструктурага караган юл билгеләре һәм мәгълүмат таблолары саны; велоинфраструктурага караган юл тамгаларының озынлыгы; велосипедчылар өчен светофорлар белән жиһазландырылган чатлар саны; велосипед юлларының автомобиль юллары белән төрле дәрәжәдәге киселешләре саны, шул исәптән велотранспорт чараларының өзлексез хәрәкәте өчен махсус жиһазландырылган жәяүлеләр кичүләрен кертәп; автотранспорт чаралары сервисы объектлары саны).
5. Велосипедчыларның хәрәкәт иминлегенә характеристикалары (велосипедчылар катнашындагы юл-транспорт һәлакәтләре саны, урыны һәм сәбәпләре күрсәтелеп; велосипедчының risks (велосипедчылар катнашында велосипедчылар катнашында бер ел эчендә шәһәрдә кылынган житди юл- транспорт һәлакәтләре саны); шәһәр буенча велосипедта йөрү куркынычы дәрәжәсен субъектив бәяләү, балл).
6. Велоспортның һәм велоинфраструктураның икътисадый күрсәткечләре (шәһәрнең 1 кешесенә исәпләгәндә велоинфраструктураны үстерүгә һәм тотуга инвестицияләр күләме; транспорт чыгымнары зурлыгы һәм велоузышының үзкыйммәте; велотранспорт эшчәнлегенә өлкәсендә эш

урыннары саны; велотранспорт эшчәнлеге белән салым түләүләре; халыкка медицина хезмәте күрсәтүгә һәм дарулар сатып алуга бәйле чыгымнар (үзенчәлекле авырулар исемлеге буенча).

7. Велохәрәкәтне үстерү сәясәтен гамәлгә ашыру сыйфатының характеристикалары (хакимият органнары структурасында җаваплы затларның булуы; велосипедчылар җәмгыяте һәм башка кызыксынган затлар мәнфәгатьләрен исәпкә алу процедуралары булу; мәгълүмати, тәрбияви һәм мәгариф проектлары булу).

ТР ЗМР территориясендә, беренче чиратта, Зеленодольск шәһәренең барлык терәк челтәрләре буйлап Паратск, Гоголь, Татарстан, Ленин, Октябрь, Жуковский, Белинский, Вокзал алды, Яңа төзелеш, Озерная, Башкала, Королев, Гайдар, Карл Маркс урамнары буйлап велосипед юллары кертү тәкъдим ителә.

Д кушымтасында тәкъдим ителә торган велопарковкалар һәм велоюллар карта-схемасы тәкъдим ителгән.

3.22 Юллар челтәрен, юллар яки юл участокларын үстерү, гомумән алганда юллар челтәре эшчәнлегенең нәтижәлелеген арттыра торган локаль-реконструкция чаралары

ЗМРда территориаль планлаштыру документларында түбәндәге реконструкция чаралары күздә тотыла:

- 2021 - 2035 еллар чорында «Идел» М-7 төньяк участогын - Ивановское (8км) реконструкцияләү;
- 2021 - 2035 еллар чорында Зеленодольск һәм Волжск шәһәрләренең әйләнәп узу юлларын реконструкцияләү (18.3км).

Шулай ук тәкъдим ителә:

- Йошкар-Ола урамына Башкала урамынан борылышта юлны бер полосага киңәйтү
- Королев урамында Башкала урамынан борылышта юлны бер полосага киңәйтү
- Исак - Карамалы Тау трассасында куркыныч юл чатын (Зөя утрау-шәһәрчегенә борылыш) реконструкцияләргә.

Яңа төзелеш һәм Озерная урамы буенча күпер тимер юл аша авария хәлендә. Аны япканда ремонт вакытында Йошкар-Ола Октябрь, Чапаев урамнары, Башкала урамындагы борылышлар чамадан артык тулы булачак.

Күперне тиз арада ремонтларга кирәк. Беренче чиратта объектка төзелеш-техник экспертиза үткәрергә кирәк. Башкала, Октябрь, Йошкар-Ола, Чапаев урамнарындагы йөкләнешне бетерү өчен, күперне төзекләндерү вакытында әлеге эшнең барлык исәпкә алынган чараларын беренче чиратта уздыру дәрәҗәсе буларак:

- Башкала урамыннан Йошкар-Ола урамына борылышта өстәмә полоса өстәргә, әлеге борылыштан тукталышны Башкала урамына чыгарырга;
- Чапаев ур., Октябрь ур., Йошкар-Ола ур., тротуарлар урнаштырырга.

3.23 Юл хәрәкәте кагыйдәләрен бозуның автомат режимда эшләүче фото- һәм видеофиксация чараларын урнаштыру

Хәзерге шартларда автомат режимда эшләүче һәм фото- һәм видеоязма функцияләре булган махсус техник чараларны юл хәрәкәтен контрольдә тоту өчен куллану - ТР ЗМР территориясендә юл хәрәкәте иминлеген күтәрүнең мөһим шарты булып тора. Бу техник чаралар үзләренең нәтижелелеген раслады һәм РФ һәм башка илләрнең күп шәһәрләрендә киң таралган. ЗМРда юл хәрәкәте кагыйдәләрен бозуның техник чараларын һәм системаларын куллануны алга таба киңәйтү юл хәрәкәтендә катнашучыларның дисциплинасын арттырырга һәм шуның белән юл хәрәкәте иминлегенең тәэмин ителеш дәрәҗәсен арттырырга мөмкинлек бирәчәк.

Юл хәрәкәте кагыйдәләрен бозуның автоматлаштырылган видеофиксациясе комплекслары (системалары) юлларда теркәлә торган төп хокук бозуларны ачыкларга булыша: тизлекне арттыру, каршы як полосага чыгу һәм башкалар.

Тикшерү нәтижеләре буенча ТР ЗМР территориясендә автомат режимда эшләүче фото- һәм видеофиксация чараларын түбәндәге урыннарда: Волжск ур., Комаров урамында; Васильево ш.т.п А295 трассасыннан авария участогы ; Волжск - Зеленодольск эйләнеп узу юлында; Исак борылышыннан алып Чуаш республикасы чигенә кадәр М7 трассасы буйлап;Осиново АЖ - Казан юлында; Исак - Карамалы Тау трассасында.

3.24 Тоткарланучы ТЧ өчен махсус стоянкалар урнаштыру

Тоткарланган транспорт чаралары өчен махсуслаштырылган («штраф» дип аталган) тукталышлар оештыру зарурлыгы хәзерге вакытта административ үзәк статусы булган торак пунктлар, ягъни автотранспортны кую һәм туктату өчен дефицитлы урыннарга ия булган торак пунктлар өчен актуаль булып тора. Еш кына транспорт чарасын мәжбүри эвакуацияләү генә тәртипсез йөртүчеләр өчен тәрбияви эһәмияткә ия булган иң нәтижәле алым булып тора

Эвакуация урыны белән махсуслаштырылган стоянка арасы район күләменнән артмасын өчен, «штраф» стоянкаларын оештыру урыннары муниципаль берәмлек районнары буенча эвакуацияләнган автомобильләрнең тигез бүленүен тәэмин итәргә тиеш.

Транспорт чараларын махсуслаштырылган (штраф)урынга күчерү, эшчәнлегә 2012 елның 17 маендагы «Тоткарланган транспорт чараларын махсуслаштырылган урынга күчерү, аларны саклау, кире кайтару, күчәргән һәм саклаган өчен чыгымнарны түләү тәртибе турында» ТР Законы нигезендә башкарыла.

Транспорт ситуациясенә үсеш фаразы юл хәрәкәте шартларының сизелерлек үзгәрешләрен күздә тотмый, бу, үз чиратында, жирле бюджет акчалары исәбеннән мәжбүри эвакуация һәм ТЧ алга таба вакытлыча саклау чараларын гамәлгә ашыру өчен муниципаль дәрәжәдә махсус структура булдыру зарурлыгын тудырмайчак.

- 4 Аерым территорияләрдә юл хәрәкәте оештыруның проектын эшләүнең чиратын, шулай ук таләп ителә торган финанс күләмен бәяләүне һәм гамәлгә кертүдән көтелгән нәтижәне күрсәтеп, юл хәрәкәте оештыруның карта схема (КСОДД) чаралары программасын формалаштыру.

Башка тармаклардан аермалы буларак, транспорт системасы үсешеннән төп файда коммерция түгел, ә ижтимагый, региональ һәм бюджет эффектлары өлкәсендә. Сүз «тышкы» эффектлар, башка тармаклар, социаль өлкә һәм экология өчен юл проектларын гамәлгә ашыруның нәтижәләре турында бара:

- гамәлдәге производстволарның керемлелеген күтәрү һәм яңа производстволар булдыру мөмкинлеге;
- башка (транспорт булмаган) предприятиеләрнең житештерү күләмнәренә артуы, гомуми ташу арзанаюы һәм уңайлылыгы арту нәтижәсе буларак;

- пассажирлар хәбәрләрен гамәлгә ашыруга халыкның вакытын экономияләү;
- юл төзелешенң халык сәламәтлегенә йогынтысы (беренче чиратта, юл-транспорт һәлакәте кимү сәбәпле).

Юл төзелеше проектларының икътисадый һәм коммерцияле нәтижәләлеге башка илләрдә дә сизелерлек аерыла. Мәсәлән, ЕС илләрендә рентабельлекнең коммерцияле нормасы 0,6% тан 10,5% ка кадәр диапазонда (уртача 3,9%) булган, шул ук вакытта икътисадый проект шактый югары булган - 5% тан алып 94,5% ка кадәр (уртача 18,6%) Икътисади һәм коммерцияле эффективлык арасында мондый аерма икътисади файда элементларының берсе - пассажирлар һәм йөртүчеләр (бәя формасында күрсәтелгән) вакыты чыгымнарын кыскарту шәхси инвестор өчен кызыксыну тудырмый; б) транспорт проектларын гамәлгә ашырудан регион тулаем алганда - пассажирлардан һәм жиңел машиналар йөртүчеләрдән алып төрле предприятиеләргә һәм оешмаларга кадәр табыш ала.

Югарыда бәян ителгәнне исәпкә алып «иң чыгымлы» вариант , үткәрелгән НИР нәтижәсендә эшләнгән барлык чараларны, ПКРТИ КА һәм Генераль план чараларын үз эченә ала. Иң чыгымлы статья - Идел елгасы аша күпер төзү. Аны төзү нәтижәләлегенә түбәндәге сыйфатлы күрсәткечләрен исәпкә алырга кирәк:

- Күпер ТР ЗМР торак пунктларының элементсен тәэмин итү өчен кирәк (бүгенге көндә ул ике аерым район);
- Зеленодольск шәһәрен транзит транспорт өчен әйләнәп узуну тәэмин итәчәк (Бүгенге көндә корреспонденция пик сәгатькә 600 машина, кире юнәлештә-пик сәгатькә 900 машина);
- яңа төбәкара транспорт коридоры буенча йөк корреспонденциясе өлеше үсешен тәэмин итәчәк - юнәлеш - РФнең төньяк-көнбатыш өлеше (Архангельск, Киров, Сыктывкар, Йошкар-Ола,) - РФнең көньяк-көнбатыш өлеше (Саранск, Ульяновск, Пенза, Саратов, Самара, Самара, Волгоград), бу районның логистик потенциалын һәм инвестицион жәлеп итүчәнлеген арттырачак.

КСОДД чараларының тәкъдим ителә торган «иң чыгымлы» варианты өчен арттырылган бәяләү таблицасы 3 кушымтасында күрсәтелгән.

Икенче «урта чыгымлы» вариант (база) үткөрөлгөн НИР нәтижәсендә эшлэнгән барлык чараларны, ПКРТИ КА һәм Генераль план чараларын үз эченә ала, Идел елгасы аша күпер салудан тыш. Ул ТР ЗМР 41 торақ пунктына транспорт челтәрен төзүне тәэмин итәчәк. Авыл юллары челтәрен үстерү районда фермерлык һәм кече эшқуарлыкны үстерүне тәэмин итәчәк, авыл хужалыгы юнәлешендәге проектлар өчен инвестицияләр жәлеп итүчәнлеген арттырачак, районның туристлык ягыннан жәлеп итүчәнлеген арттырачак.

Тәкъдим ителгән КСОДД чараларының «уртача чыгымлы варианты» өчен эреләндерелгән бәяләү таблицасы Ж кушымтасында тәкъдим ителә.

Өченче «иң аз чыгымлы» вариант, НИР үткәргән барлык чараларны һәм ТР ЗМР эчендә торақ пунктлар арасында аеруча кирәкле юнәлешләрне исәпкә алып, авыл юлларын төзүне, ПКРТИ КА һәм Генераль планнан юл хәрәкәте куркынычсызлыгын арттыру белән бәйле чараларны үз эченә алган вариант. КСОДД чараларының «иң аз чыгымлы» варианты өчен эреләндерелгән бәяләү таблицасы З кушымтасында тәкъдим ителә.

Түбәндә эшлэнгән вариантлар өчен сан күрсәткеченә 9 нчы чагыштырма таблицасы китерелгән. Таблицадан күренгәнчә, юл хәрәкәте иминлеген арттыру, жәяүлеләр һәм велосипедчылар хәрәкәтенә куркынычсызлыгын һәм уңайлыгын арттыру белән бәйле барлык чаралар, тәкъдим ителгәнчә, кертү өчен мәжбүри булган өч вариантта да тулысынча исәпкә алынган. 9 нчы таблица - КСОДД чараларының нәтижәлелегенә сан күрсәткечләре.

т/б	Күрсәткеч	Иң аз чыгымлы вариант	Урта чыгымлы вариант	Иң чыгымлы вариант
	Торак пунктларның берләштерелгән асфальтланган юллары саны	4 (11,3 км)	41 (110,296 км)	61 (132,098 км)
	Муниципаль әһәмияттәге ЗМР т.п. арасындагы асфальт өслекле IV һәм V категорияле төзелгән авыл а/ю, км.	11,3	121,596	143,398
	(I,II, III) региональ, райоңара, федераль әһәмияттәге реконструкцияләнгән, төзелгән а/ю саны км	14,7	51,044	218,497
	Машина кую урыннары саны (бушлай парковкалар), м/м	85	185	185

Яктыртылып төзелгән күпер корылмалары саны	1	1	1
Күп катлы чишелешләрнең, юл үткәргечләрнең, тимер юл аркылы чыгу урыннарының төзелгән транспорт чишелешләр саны	-	-	1
Ике дәрәжәдә төзелгән жәяүлеләр кичүләр саны	3	3	3
Төзелгән велоюллар саны, км	5 8	58	58
Юл-транспорт бозуларын видеотеркәү системалары белән жиһазландырылган транспорт челтәре участоклары саны, км	7	7	7
Тышкы яктырту белән жиһазландырылган транспорт челтәре участоклары саны	11	11	11

Тормышка ашыруга тэкъдим ителэ торган вариантны сайлау һәр вариантның нәтижәлелек күрсәткечләрен КСОДД кысаларында тэкъдим ителэ торган чараларны тормышка ашырмыйча, ОДД халәте кабул ителгән база белән чагыштыру нигезендә гамәлгә ашырыла.

«Иң аз чыгымлы» вариант түбәндәгеләргә тәэмин итә:

- шәһәрдә, авыл жирлекләрендә һәм бөтен районның транспорт челтәрендә юл хәрәкәте иминлеген арттыру;
- Генераль план чараларын исәпкә алып, торак пунктларның һәм бөтен районның транспорт челтәренең ачыкланган «тар урыннарында» үткәрү сәләтен арттыруны тәэмин итә.

Әлеге вариантның тэкъдим ителгән КСОДД чаралары нәтижәлелеге, база варианты белән чагыштырганда уртача дәрәжәдә, югары юл хәрәкәте иминлеген һәм районда житәрлек транспорт бәйләнешен тәэмин итә.

«Урта чыгымлы» вариант түбәндәгеләрне тәэмин итә:

- шәһәрдә, авыл жирлекләрендә һәм бөтен районның транспорт челтәрендә юл хәрәкәте иминлеген арттыру;
- торак пунктларның һәм бөтен районның транспорт челтәренең ачыкланган «тар урыннарда» үткәрү сәләтен арттыруны тәэмин итә;
- Генераль план чараларын, ПКРТИ КА чараларын исәпкә алып, район эчендәге корреспонденцияне тәэмин итү өчен торак пунктлар арасында транспорт бәйләнешен киңәйтүгә юнәлдерелгән чараларны күздә тоту.

Әлеге вариантның тэкъдим ителгән КСОДД чаралары нәтижәлелеге, база варианты белән чагыштырганда уртача дәрәжәдә тора, югары юл хәрәкәте иминлеген һәм районда житәрлек транспорт бәйләнешен тәэмин итә.

«Иң чыгымлы» вариант түбәндәгеләрне тәэмин итә:

- бөтен районның транспорт челтәрендә юл хәрәкәте иминлеген арттыруны;
- торак пунктларның һәм бөтен районның транспорт челтәренең ачыкланган «тар урыннарда» үткәрү сәләтен арттыруны тәмин итә;
- торак пунктларны читләтеп узып, региональ транспорт челтәрен киңәйтүне (яшәү, экология һәм иминлек уңайлылығын арттыру);
- Генераль план чараларын, ПКРТИ КА чараларын исәпкә алып, район эчендәге корреспонденцияне тәмин итү һәм районара/төбәкара транспорт элементларын киңәйтү өчен торак пунктлар арасындагы транспорт бәйләнешен киңәйтүне.

Әлеге вариантның тәкъдим ителгән КСОДД чаралары нәтижәлелеге, база варианты белән чагыштырганда уртача дәрәжәдә тора, югары юл хәрәкәте иминлеген һәм районда житәрлек транспорт бәйләнешен тәмин итә.

- 5 КСОДД составында тәкъдим ителүче чараларны гамәлгә ашыру мөмкинлеген тәмин итү максатларында ТР ЗМР территориясендә ОДД өлкәсендә эшчәнлекне институциональ үзгәртеп корулар, норматив-техник, методик һәм мәгълүмати тәмин итүне камилләштерү буенча тәкъдимнәр формалаштыру.

КСОДДны гамәлгә ашыру кысаларында ТР ЗМР территориясендә институциональ үзгәртеп корулар, идарә структурасы, шулай ук юл-транспорт инфраструктурасы объектларын проектлау, төзү, реконструкцияләү өлкәсендә эшчәнлек алып барганда үзара бәйләнешнең характеры үзгәрешсез калу күздә тотыла.

Хезмәт күрсәтә торган территориядә ОДД өлкәсендә Татарстан Республикасы ЗМР башкарма хакимияте органнары эшчәнлеген һәм компетенцияләрен "Россия Федерациясендә юл хәрәкәтен оештыру һәм Россия Федерациясенең аерым закон актларына үзгәрешләр кертү турында" 2017 елның 29 декабрендәге 443-ФЗ номерлы Федераль закон белән регламентлаштырылды.

ТР ЗМР КСОДД Россия Федерациясе Транспорт министрлыгының 2015 елның 17 мартындагы «Юл хәрәкәтен оештыру проектларын һәм схемаларын эзерләү кагыйдәләрен раслау турында» 43 нче номерлы боерыгы таләпләре нигезендә эшләнган.

Юл-транспорт вәзгыятә үзгәргәндә, законнарның, карарларның, боерыкларның, методик киңәшләрнең һәм әлеге документка таләпләрне һәм тәкъдимнәрне регламентлаштыра торган башка норматив-хокукый актларның гамәлгә керүен исәпкә алып, Юл хәрәкәтен оештыруның комплекслы схемасына кимендә 5 елга бер тапкыр корректив ясалырга тиеш.

Юл хәрәкәтен оештыруның комплекслы схемасы чараларына, куелган максатларга ирешү динамикасына һәм темпларына, тышкы тирәлектәге үзгәрешләргә, социаль-иқтисади шартларга һәм башка йогынты ясый торган факторларга бәйлә рәвештә максатчан индикаторларга һәм күрсәткечләргә үзгәрешләр кертү мөмкинлегә карала.

ТР ЗМР Юл хәрәкәтен оештыруның комплекслы схемасын мәгълүмати тәмин итү массакүләм мәгълүмат чаралары, ижтимагый берләшмәләр һәм оешмалар өчен дә, аерым гражданнар өчен дә чараларны гамәлгә ашыру барышы турында мәгълүматны транспарентлык принцибын үтәп гамәлгә ашырыла.

БЭЯЛЭМӨ

ТР ЗМР Юл хэрэкэтен оештырууныҥ комплекслы схемасы карамагына тэкъдим ителгэн чаралар Россия Федерациясе Транспорт министрлыгы (Россия Транспорт министрлыгы) 2015 елның 17 мартындагы «Юл хэрэкэтен оештырууныҥ проектларын һәм схемаларын эзерлэү кагыйдэлэрен раслау турында» 43 нче номерлы боерыгы талэплэре нигезендэ эшлэнгэн һәм территориаль планлаштыру документлары һәм территорияне планлаштыру документлары белэн үзара бэйлэнгэн оештыру характерындагы техник, икътисадый һәм экологик нигезлэнгэн чараларныҥ бербөтен системасын тәшкил итэ.

ТР ЗМР территориясендэ эшлэнгэн Юл хэрэкэтен оештырууныҥ комплекслы схемасы чараларын гамэлгэ ашыру, ОДД өлкәсендэге житешсезлеклэргэ бэйле рәвештэ, жәмгыять алып бара торган икътисадый, экологик, авария һәм социаль югалтуларныҥ масштабларын киметергэ мөмкинлек бирэчэк.

ФАЙДАЛАНЫЛГАН ЧЫГАНАКЛАР ИСЕМЛЕГЕ

1. http://www.consultant.ru/document/cons_doc_LAW_286793/"Россия Федерациясендэ юл хэрэкэтен оештыру һәм Россия Федерациясенең аерым закон актларына үзгәрешлэр кертү турында" 2017 елның 29 декабрэндэге 443-ФЗ номерлы Федераль закон.

2. Россия Федерациясе Транспорт министрлыгы (Россия Транспорт министрлыгы) 2015 елның 17 мартындагы «Юл хэрэкэтен оештырууныҥ проектларына һәм схемаларына эзерлек кагыйдэлэрен раслау турында» 43 нче номерлы боерыгы

3. СП 42.13330.2016. Шәһәр төзелеше. Шәһәр һәм авыл жирлекләрен планлаштыру һәм төзү. СНиП 2.07.01-89 актуаль редакциясе [Текст] - СНиП 2.07.01-89* алмашка; керт. 2017-07-01. - М.: ФГБУ ЦНИИП Минстроя Минстроя, 2016.

4. ГОСТ 33062-2014. Гомуми файдаланудагы автомобиль юллары. Юл һәм юл бие сервисы объектларын урнаштыруга таләпләр.

5. СП 34.13330.2012 Автомобиль юллары. СНиП 2.05.02-85*актуаль редакциясе.

6. ГОСТ Р 52766-2007. Гомуми файдаланудагы автомобиль юллары. Жиһазлау элементлары. Гомуми таләпләр.

7. ГОСТ Р 50597-93. «Автомобиль юллары һәм урамнар. Юл хәрәкәте иминлеген тәмин итү шартлары буенча мөмкин булган эксплуатация торышына таләпләр».

8. 218.2.020-2012 ОДМ «Автомобиль юлларының үткәрү сәләтен бәяләү буенча методик тәкъдимнәр».

9. 218.6.011-2013ОДМ. «Юл хәрәкәте куркынычсызлыгын арттыру чараларын планлаштыру өчен федераль әһәмияттәге автомобиль юлларында авария хәлендәге юл шартларының йогынтысын бәяләү методикасы».

10. Юл хәрәкәтен оештыруның заманча ысулларын эшләүгә юнәлдерелгән, шул исәптән юл хәрәкәте иминлегенә транспорт агымнарының хәрәкәт режимнарының йогынтысын тикшерүгә нигезләнгән фәнни тикшеренүләр үткәрү НИР турында хисап (Этап № 1) / НИИАТ; жит.С.Н. Карасевич; башкар: [МАДИ (ГТУ), ИрГТУ, РГСУ һ.б.] - Мәскәү; 2014. - Дәүләт контракты № 14/5/1/01 30.07.2014 Дәүләт заказчысы - Россия Федерациясе Транспорт министрлыгы.

11. Карасевич С.Н. Шәһәрләрдә тотрыклы мобильлекне тәмин итү буенча проект чишелешләрен үстерү /С.Н.Карасевич // «Транспорт планлаштыруы һәм модельләштерү»: фәнни хезмәтләр жынтыгы II Халыкара фәнни- гамәли конф., Санкт-Петербург, 25-26 май 2017 ел; редкол.:

А.И. Солодкий [h.б.] / Транспорт инженерлары ассоциациясе (АТИ), Санкт-Петербург дәүләт архит.-төз.ун-т (СПбГАСУ). - Санкт-Петербург, 2017.

12. Карасевич С.Н., Аземша С.А. Мәктәп зоналарында юл хәрәкәте оештыру/ С.Н. Карасевич, С.А. Аземша / «Юл хәрәкәте иминлеге һәм оештыру»: I Халыкара фәнни- гамәли конф.материаллары (Халыкара катн.) 2 томда, Төмән, 16 март 2017 ел ; ред.: Д.А. Захаров [h.б.] / ТГНГУ.-Төмән, 2017. - 180-185б.

13. Карасевич, С.Н. Хәрәкәтне тынычландыру зоналарын планлаштыру практикасында куллануып юл хәрәкәтендә югалтуны киметү/ С.Н. Карасевич//Транспорт системаларын һәм төзелеш комплексын үстерү проблемалары һәм перспективалары: II Халыкара фәнни- гамәли конф. материаллары - практ. конф., Гомель, 27-28 окт. 2012 ел/ Белорус.дәүл. трансп.ун-ты .; редкол.: В.И. Сенько [h.б.] - Гомель, 2012. - 66-67б.

14. Карасевич С.Н. Шәһәрләрдә юл хәрәкәтен оештыру сыйфатын күтәрү өчен берләштерелгән куллану зоналарын куллану/ С.Н. Карасевич// «Транспорт планлаштыруы һәм модельләштерү»: Халыкара фәнни- гамәли конф. фәнни хезмәтләр жыйнагы , Санкт-Петербург, 26-27 май 2016 ел ред.: А.И. Солодкий [h.б.] / Транспорт инженерлары ассоциациясе (АТИ), Санкт-Петербург дәүләт архит.-төзелеш ун-ты (СПбГАСУ). - Санкт-Петербург, 2016. - 67-73б.

15. Карасевич С.Н. Шәһәрләрдә урам киңлекләренең һәм мобильлекнең сыйфатын формалаштыру буенча проект чишелешләрен үстерү/С.Н. Карасевич// «Юл хәрәкәте иминлеге һәм оештыру»: X Фәнни- гамәли конф.материаллары (Халыкара катн.) 2 томда, Төмән, 16 март 2017 ел ; ред.: Д.А. Захаров [h.б.] / ТөмГНГУ. –Төмән, 2017. - 197-202б.

16. Карасевич С.Н./ Транспорт узелының моделен шәһәр округының КСОДД составында эшләү // С.Н. Карасевич, В.М. Еремин, А.М. Бадалян, С.А. Аземша // «Ясалма интеллект. Интеллектуаль транспорт системалары»:

Халыкара фәнни- техн. конф. материалларый , Брест, 25-28 май 2016 ел ;редкол.: В.А. Головки [h.б.] - Брест: БрГТУ, 2016. - 193-197б.

17. Карасевич С.Н. Мобильлекне шәһәрләрдә формалаштыру / С.Н. Карасевич // «Мир дорог» журналы. Нәшр: ЖЧЖ «Издательский дом «МИР», Санкт-Петербург - 2017. - № 07/2017. - 66-67б.

18. Карасевич, С.Н. һәм башкалар Гомуми файдаланудагы автомобиль юлларында юл куркынычсызлыгы аудитын уздыруга принципларны һәм алымнарны үстерү / С.Н. Карасевич, В.А. Грабауров, Е.Н. Кот // Научн. вест. автомоб. т-та / НИИАТ. - Мәскәү, 2013. - Вып. 5 (май). - 11-18б

Е кушымтасы-КСОДД чараларының иң аз чыгымлы варианты өчен эреләндерелгән бәяләү таблицасы

№ т/б	Чараның атамасы	Гамәлгә ашыру сроклары, еллар.	Финанслау чыганаclarы, мең сум.	2018-2020 еллар	2021-2035 еллар
			Региональ бюджет Жирле бюджет Бюджеттан тыш чыганаclar		
<p><i>Транспорт инфраструктурасы объектларын төзү чаралары.</i> Тээмин итәләр:</p> <ul style="list-style-type: none"> – территорияләрнең транспорт белән бәйле булуын; – юллар челтәре буйлап транспорт агымнары бүленеше; – маршрут транспорт чараларының хәрәкәтен оештыруны, аларның хәрәкәтенә өстенлекле шартларын тээмин итүне дә кертеп; – йөк транспорт чараларының, куркыныч, эре габаритлы һәм авыр йөкле йөкләрне ташуны гамәлгә ашыручы транспорт чаралары хәрәкәтен оештыру буенча тәкъдимнәрне дә кертеп, шулай ук мондый чараларның мөмкин булган саллы габаритлы параметрлары буенча уздыруны оештыру; – транспорт чараларының билгеле бер территорияләргә үтеп керүен чикләүне – юл челтәрләрен, юллар яки юллар участокларын үстерү, гомумән алганда юллар челтәре эшчәнлегенә нәтижәләгән арттыра торган локаль-реконструкция чараларына. 					
1	Зөя утрау-шәһәрчегендә туристик елга вокзалы төзелеше	2020-2022	650 000	+	+
2	Карамалы Тау шәһәр тибындагы поселок территориясендә Свияжск мультимодаль логистика үзәге төзелеше. .	2018-2022	4 400 000	+	+
3	«СММЛЦ» инвестиция проектын гамәлгә ашыру өчен инфраструктура оештыру (2193,7 га)	2020-2022	1 200 000	+	+
4	СММЛЦ га т/ю керү юлы	2020-2022	15 000	+	+
5	Әйшә авыл жирлегә һәм Ильинский территориясендә АЗС төзү	2018-2020	15 000	+	
6	Олы Ачасыр АЖ территориясендә АЗС төзү	2018-2020	15 000	+	
7	Әйшә авыл жирлегә территориясендә АЗС төзү	2018-2020	15 000	+	
8	Осиново АЖ территориясендә АЗС төзү	2018-2020	15 000	+	
	Транспорт инфраструктурасы объектлары төзелешенә йомгак		6 325 000		
<p><i>ТР ЗМР торак пунктлары арасында транспорт челтәрен төзү, ремонтлау чаралары</i> Тээмин итәләр:</p> <ul style="list-style-type: none"> – территорияләрнең транспорт белән бәйле булуын; – юлларның фаразланган йөкләнешен, якин-тирә территорияләрнең көтелгән 					

	<p>үсешен, юл-күпер төзелеше буенча планлаштырылган чараларны исәпкә алып, аларны категорияләүне;</p> <ul style="list-style-type: none"> – маршрут транспорт чараларының хәрәкәтен оештыруны, аларның хәрәкәтенен өстенлекле шартларын тәэмин итүне дә кертеп; – инвалидлар хәрәкәте өчен уңайлы шартлар тәэмин итү; – юл челтәрләрэн, юллар яки юллар участокларын үстерү, гомумән алганда юллар челтәре эшчәнлегенен нәтижәлелеген арттыра торган локаль-реконструкция чараларына. 				
9	Рус Исламы авылы - Күгәй авылы юнәлешендә камилләштерелгән өслекле V категорияле юл (3км) төзү ;	2019-2020	45 000,00	+	
10	Урман авылы - Күгәй авылы (5км) юнәлешендә камилләштерелгән өслекле V категорияле юл төзү;	2019-2020	75 000,00	+	
11	Олы Карагуҗа авылы урта мәктәбенә кадәр (1.7 км) Казан – Зеленодольск – Олы Күлбаш юлыннан) V категорияле асфальт өслекле керү юлын салу ;	2019-2020	25 500,00	+	
12	Синтәк авылына кадәр V категорияле керү юлы (1.6км) төзү;	2019-2020	24 000,00	+	
13	БКД ПК2+000-ПК3+600 кысаларында Төрләмә-Норлат-Борындык автомобиль юлын(1,6 км) ремонтлау	2018-2020	24 000,00	+	
14	Норлат - Өтәк ПК6+000-ПК6+400 кысаларында автомобиль юлына киртә кую җайланмасы (0,4 км)	2018-2020	1 000,00	+	
	ТР ЗМР торак пунктлары арасында транспорт челтәрэн төзү һәм ремонтлау эшләрэнә нәтижә		194 500		
<p><i>Зеленодольск шәһәрнен урам-юл челтәрэн һәм инфраструктурасын үстерү чаралары</i> Тәэмин итәләр:</p> <ul style="list-style-type: none"> – территорияләрнен транспорт белән бәйлә булуын; – юллар челтәре буйлап транспорт агымнары бүленеше; – маршрут транспорт чараларының хәрәкәтен оештыруны, аларның хәрәкәтенен өстенлекле шартларын тәэмин итүне дә кертеп; – йөк транспорт чараларының, куркыныч, эре габаритлы һәм авыр йөкле йөкләрне ташуны гамәлгә ашыручы транспорт чаралары хәрәкәтен оештыру буенча тәкъдимнәрне дә кертеп, шулай ук мондый чараларның мөмкин булган саллы габаритлы параметрлары буенча уздыруны оештыру; – транспорт чараларының билгеле бер территорияләргә үтеп керүен чикләүне юл челтәрләрэн, юллар яки юллар участокларын үстерү, гомумән алганда юллар челтәре эшчәнлегенен нәтижәлелеген арттыра торган локаль-реконструкция чараларына. 					
15	Башкала урамыннан Йошкар-Ола урамына борылган участокны реконструкцияләү-юлны бер полосага киңәйтү. Тукталышны алырга кирәк	2018-2020	5 000	+	

	булачак.				
16	Башкала урамыннан Королев урамына борылганда участокны реконструкцияләү – Башкала урамыннан Королев урамына борылганда бер полосага юлны киңәйтү	2018-2020	5 000	+	
17	Яңа төзелеш урамы һәм Озерная урамы буенча тимер юллар аша күперне ремонтлау	2018-2020	57 000	+	
	Зеленодольск шәһәренең УДС һәм инфраструктурасын үстерүгә барлыгы		67 000		
<p><i>Юл хәрәкәте иминлеген арттыру чаралары һәм юл хәрәкәтен жайга салу хезмәтен урнаштыру</i></p> <p>Тәэмин итәләр:</p> <ul style="list-style-type: none"> – территорияләрнең жәяүлеләр белән бәйлә булуын; – юл хәрәкәте белән автоматлаштырылган идарә итү системасын (алга таба - АСУДД), эшләү, кертү һәм куллану, аны кертү функцияләрен һәм этапларын ; – юл хәрәкәте мониторингы системасын оештыруны, транспорт агымнары детекторларын урнаштыруны, ОДД буенча документация жыюны һәм саклауны оештыруны, мәгълүматлар базасын формалаштыру һәм алып бару принципларын, мәгълүматтан файдалану шартларын, аны актуальләштерү чорлылыгы принципларын; – юл хәрәкәтендә катнашучыларны мәгълүмати тәэмин итү системасын камилләштерүне; – транспорт чараларының билгеле бер территорияләргә үтеп керүен чикләүне – юлларның аерым участкаларында яисә төрле зоналарда транспорт чаралары хәрәкәтенә тизйөрешле режимын тикшереп торуну; – юл хәрәкәтен жайга салу чаралары белән кисешүләрен, кушылган урыннарны һәм юл участкаларын жиһазлау; – светофор жайга салуның килештерелгән эш режимы; – гамәлдәге юл шартлары тудырган хәрәкәтне һәм куркыныч факторларын (конфликтлы хәлләрне) бетерү; – жәяүлеләр хәрәкәтен оештыруны, жәяүлеләр өчен кичүләргә урнаштыруны һәм төзекләндерүне дә кертеп, ЗМР территориясендә жәяүлеләр өчен һәм торак зоналары булдыруны; – инвалидлар хәрәкәте өчен уңайлы шартлар; – балаларның белем бирү оешмаларына имин хәрәкәт итү маршрутлары; – велосипед хәрәкәтен оештыруны; – Тулаем алганда юллар челтәренең нәтижәлелеген күтәрә торган локаль-реконструкция чараларына юллар челтәрен, юлларны, юлларны яки юл участкаларын үстерү; – автоматик режимда эшләүче юл хәрәкәте кагылгаларын бозу очракларын фото һәм видеофиксацияләү чараларын урнаштыру. 					
	<i>ЗМР и торак пунктларның урам-юл челтәре а/ю</i>				

18	А 295 (Әйшә АЖ) трассасының 116 км ында (иртәнге пик сәгатәтә) интенсив транспорт агымы булганда, жәяүлеләр өчен жир өсте кичүен билгеләргә кирәк.	2018-2020	40 000	+	
19	Торак пунктлар буйлап тротуарлар төзү: <ul style="list-style-type: none"> – әйләнәп узу юлында (1Р 175 «Йошкар-Ола – Зеленодольск»); – А295 трассасыннан юл буйлап Васильево шәһәр тибындагы поселогына таба торак пунктлары янында; – М7 трассасы Исак борылышыннан Чуаш республикасы белән чигенә кадәр; – Осиново АЖ- Казан әйләнәп узу юлында; – Исак - Карамалы Тау юлында. Торак пунктлар эчендә тротуарлар төзү: Васильево, Әйшә, Осиново, Большие Ключи, Норлат; Яңа Тура; Мамадыш-Әжил, Акъегет, Рус Әжәле, Олы Ходяш, Татар Танае, Күгәй, Олы Карагужа Бишнә.	2018-2021	30 000	+	
20	Юл чөлтәрәндә тышкы яктырту урнаштыру: <ul style="list-style-type: none"> – әйләнәп узу юлында (1Р 175 «Йошкар-Ола – Зеленодольск»); – А295 трассасыннан юл буйлап Васильево шәһәр тибындагы поселогына таба торак пунктлары янында; – М7 трассасы Исак борылышыннан Чуаш республикасы белән чигенә кадәр; – Осиново АЖ- Казан әйләнәп узу юлында; – Исак - Карамалы Тау юлында. 	2018-2021	18 000	+	
21	Тизлек режимын йөртүчеләр тарафыннан арттыруны видеофиксацияләү системасын урнаштыру: <ul style="list-style-type: none"> – әйләнәп узу юлында (1Р 175 «Йошкар-Ола – Зеленодольск»); – А295 трассасыннан юл буйлап Васильево шәһәр тибындагы поселогына таба торак пунктлары янында; – М7 трассасы Исак борылышыннан Чуаш республикасы белән чигенә кадәр; – Осиново АЖ- Казан әйләнәп узу юлында; 	2018-2021	20 000	+	

	<ul style="list-style-type: none"> – Исак а - Карамалы Тау юлында; – Зеленодольск шәһәрәндә Волжск урамында - Зеленодольск шәһәрәнә Мари-Эл белән чиккә кадәр. 				
22	«Әйшә» АЖ А 295 трассасы буйлап минилогистик үзәккә борылганда юл читендә «туктап тору(стоянка) тыелган» билгесен урнаштырырга кирәк.	2018	10	+	
23	Сумка елгасы аша күпер янында машиналар туктала торган А295 трассасында «стоянка(туктап тору) тыелган» билгеләрен урнаштырырга кирәк.	2018		+	
24	Осиново АЖ әйләнәп узу юлында сәгатенә 70 км тизлекне чикләүне билгеләргә.	2018	10	+	
	<i>Васильево шәһәр тибындагы поселогында урам-юл челтәре</i>				
25	Жәяүлеләр кичүен бетон диварга алып куярга.	2018-2019	2	+	
26	Космонавтлар урамында уку йортлары янында ясалма тигезсезлек урнаштырырга.	2018-2019	10	+	
27	Октябрь урамы буенча жәяүлеләр өчен юл салырга һәм ясалма тигезсезлек урнаштырырга.	2018-2019	12	+	
	<i>Осиново АЖ урам-юл челтәре</i>				
28	Радужный сәүдә үзәге янында куркыныч жәяүлеләр кичүендә (тауга менгәндә) тавышлы чакыру жайланмасы(ТВП) белән светофор урнаштырырга тәкъдим ителә.	2018-2019	50		
29	Комаров урамында тизлек режимын арттыруны видеофиксацияләү системасын һәм яктырту урнаштырырга.	2018-2019	1 500	+	
	<i>Зеленодольскида урам-юл челтәре</i>				
30	11 нче урта гомуми белем бирү мәктәбе янындагы территорияне (Гоголь 40 һәм 40а) машина юлыннан аерып, коймалар белән жиһазлауны белән тәмин итәргә. СП 251.1325800.2016 нормасы нигезендә барлык уку йортлары территорияләрен юл территориясеннән аерып алып, коймалар белән жиһазландырырга.	2018-2020	400	+	
31	СП 251.1325800.2016 нормасы нигезендә барлык уку йортлары территорияләрен юл территориясеннән аерып алып, коймалар белән жиһазландырырга.	2018-2020	1 000	+	
32	Космонавтлар ур. , Ленин ур., Октябрь ур., Мәктәп ур. юл челтәрендә, Зеленодольск шәһәрәндәге Волжск урамында Мари-Эл чигенә кадәр тышкы яктырту жайланмасын	2018-2020	15 000	+	

	урнаштыру.				
33	Зеленодольск шәһәрәндәге барлык урамнарны тротуарлар һәм тышкы яктырту белән тээмин итәргә	2018-2020	30 000	+	
34	Хажиев урамы һәм Королев урамы киселешендә жиңел конструкциядәге корылманы башка урынга күчерергә.	2018-2020	1	+	
35	Ленин урамы һәм Татарстан урамы киселешендә, сул якка Татарстан урамыннан Ленин урамына борылганда, 30 секундлы сулга борылу светофор циклы белән, светофор секциясен өстәргә.	2018-2020	10	+	
36	Төзүчеләр ур., Башкала ур. куркыныч чатта светофор урнаштырырга.	2018-2020	50	+	
37	Ленин урамында божра юлыннан соң Горький исемендәге Мәдәният үзәге ягына (Ленин ур., 46) парк зонасына жәяүлеләр өчен имин чыгу урынын тээмин итү өчен жәяүлеләр кичүе аша тавышлы чакыру жайланмасы(ТВП) һәм светофор куярга тәкъдим ителә.	2018-2020	60	+	
38	Космонавтлар ур., Ленин ур., Октябрь ур., Мәктәп ур., Зеленодольск шәһәрәндәге Волжск урамында Мари-Эл чигенә кадәр тротуарлар төзү һәм ремонтлау.	2018-2020	50 000	+	
	Нәтижәдә юл хәрәкәте куркынычсызлыгын арттыруга һәм СРДД урнаштыру		206 115		
<p><i>ЗМР һәм Зеленодольск шәһәрәндә парковка пространствосын оештыру чаралары:</i> Тээмин итәләр:</p> <ul style="list-style-type: none"> – бердәм парковка пространствосын булдыру (гаражлар, стоянкалар, парковкалар (парковка урыннары) һәм башка шундый корылмалар урнаштыру); – гамәлдәге юл шартлары тудырган хәрәкәтне һәм куркыныч факторларын (конфликтлы хәлләрне) бетерү; – жәяүлеләр юлларын хәрәкәтен оештыруны, жәяүлеләр өчен кичүләрне урнаштыруны һәм төзекләндерүне дә кертеп, муниципаль берәмлек территориясендә жәяүлеләр өчен һәм торак зоналары булдыруны; – инвалидлар хәрәкәте өчен уңайлы шартларны; – белем бирү оешмаларына балаларның имин хәрәкәте маршрутлары; – автомат режимда эшләүче юл хәрәкәте кагыйдәләрен бозуларны фото- һәм видеофиксация чараларын урнаштыру; – тоткарланган транспорт чаралары өчен махсус тукталышлар урнаштыру. 					
39	Машина куя урыннары оештыру: – Сумка елгасы аша күпер янында А295 трассасында(4-5 машина урыны)	2018-2020	200	+	
	<i>Зеленодольск</i>				

40	<p>Машина кую урыннары оештыру:</p> <ul style="list-style-type: none"> – Серго исемендәге "Позис" заводы буйлап һәм Волжск һәм Вокзал яны урамнары буенча сәнәгать зоналары буйлап рөхсәтсез машина кую урыны өчен 50 урынга парковка киңлеген арттырырга кирәк; – Зеленодольск районы халкы һәм кунакларына жәйге чорда Волжск урамындагы участокларда Волжск – Зеленодольск буенча урнашкан Краснозаренский тимер юл станциясе янында ял итүче балыкчылар өчен машина куярга 8-10 машина урыны булдырырга кирәк; – шәһәр пляжы янында 20-25 урынлык автомобиль кую майданчыгын оештырырга; – «Маяк» уку-спорт базасында өстәмә 35-40 машина урыны булган автомобильләр кую майданчыгы булдырырга. Базага керү ишеге янында металл гаражларны алып куяп парковканы киңәйтәргә мөмкин. – К. Маркс, Яңа төзелеш Ленин, Татарстан, Энгельс урамнары буйлап; – Гоголь урамы буенча район үзәк хастаханәсе янында 35-40 машина урынлы парковка өчен урыннар эзерләргә. – Королев урамы буйлап 2 нче балалар поликлиникасы һәм 3 нче шәһәр поликлиникасы янында (Королева,9) 10-15 машина урынлы машина кую урынын карарга. 	2018-2020	6 000	+	
	Шулай итеп, ЗМР һәм Зеленодольск шәһәрәндә парковка пространствосын оештыруга барлыгы:		6 200		
<p><i>Жәмәгать пассажир транспорты һәм инфраструктурасының маршрут челтәрен камилләштерү чаралары:</i></p> <p>Тээмин итәләр:</p> <ul style="list-style-type: none"> – территорияләрнең транспорт һәм жәяүлеләр белән бәйле булуын; – пассажирлар агымнарын юллар челтәре буйлап бүлүнә; – юл хәрәкәте белән автоматлаштырылган идарә итү системасын (алга таба - АСУДД) гамәлгә кертү һәм куллану, аның функцияләре һәм кертү этапларын; – юл хәрәкәте мониторингы системасын оештыруны, транспорт агымнары 					

<p>детекторларын урнаштыруны, ОДД буенча документация жыюны һәм саклауны оештыруны, мәгълүматлар базасын формалаштыру һәм алып бару принципларын, мәгълүматтан файдалану шартларын, аны актуальләштерү чорлылыгы принципларын;</p> <ul style="list-style-type: none"> – юл хәрәкәтендә катнашучыларны мәгълүмати тээмин итү системасын камилләштерүне; – маршрут транспорт чараларының хәрәкәтен оештыруны, аларның хәрәкәтен өстенлекле шартларын тээмин итүне дә кертеп; – юлларның аерым частокларында яисә төрле зоналарда транспорт чаралары хәрәкәтен тизйөрешле режимын тикшереп торуну; – шәһәр пассажир жәмәгать транспорты эшен исәпкә алып, светофорны жайга салуның эш режимын; – шәһәр пассажир жәмәгать транспорты өчен гамәлдәге юл шартлары тудырган куркыныч (конфликтлы хәлләр) хәрәкәтен һәм факторларын бетерүне; – тукталыш пунктлары янындагы һәм вокзаллардагы жәяүлеләр кичүләрен урнаштыруны һәм төзекләндерүне дә кертеп, жәяүлеләр хәрәкәтен оештыруны; – велосипед хәрәкәтен оештыруны; – инвалидлар хәрәкәте өчен уңайлы шартларны; <p>белем бирү оешмаларына балаларның имин хәрәкәте маршрутларын.</p>					
41	Тышкы транспорт элементларе төеннәрен (автовокзал, тимер юл вокзалы) хезмәт күрсәтү объектлары белән тулыландыру.	2018-2020	500	+	
42	Осиново п. Юбилейная урамында автобус транспорты өчен соңгы пунктта норматив таләпләр нигезендә рейсара тору өчен зона төзекләндерү	2018-2019	50	+	
43	Түбәндәге юнәлешләрдә жәмәгать транспорты хезмәтләре белән тээмин итәргә: К. Маркс - Совет - Жинү (Васильево шәһәр тибындагы поселогы); Космонавтлар урамы - Менжинский - Спорт урамы - Калинин (Васильево шәһәр тибындагы поселогы); Зөя - Акъегет - Күгеш; Васильево шп - Октябрь - Юдино.	2018-2019	1 000	+	
44	Жәмәгать пассажир транспортының маршрут челтәре тукталышы нормативларына туры китерү: тукталышларны керү кесәләре белән, павильоннар белән, мәгълүмат такталары белән, жәяүлеләр кичүе белән, тукталышларга кадәр тротуарлар һәм яктырту белән; мөмкинлекләре чикләнгән кешеләрнең тукталышка керү мөмкинлеге белән тээмин итү.	2018-2019	50 000	+	
45	Велосипед маршрутларын оештыру (проект-тикшеренү эшләре, велоюллар төзү һәм төзекләндерү һәм велопарковкалар)	2018-2019	10 000	+	

	Жәмәгать пассажир транспорты һәм инфраструктурасының маршрут челтәрен камилләштерүгә карап, барлығы:		61 550		
	<i>ТР ЗМР халкына һәм кунакларына транспорт хезмәте күрсәтүне камилләштерү буенча оештыру чаралары:</i>				
46	ТР ЗМР Юл хәрәкәтен оештыруның комплекслы схемасын (КСОДД) актуальләштерү	2019-2020	2 000	+	
47	ТР ЗМР жирле әһәмиятгә юлларга юл хәрәкәтен оештыру проекты(ПОДД) эшләү, шул исәптән юл хәрәкәтендә катнашучыларның маршрут ориентлашуы системасын да кертеп	2019-2020	2 000	+	
48	Транспорт чараларын кул белән исәпкә алу (Ел саен)	2018-2019	500	+	
	ТР ЗМР халкына һәм кунакларына транспорт хезмәте күрсәтүне камилләштерү буенча оештыру чараларына барлығы:		4500		
	БАРЛЫГЫ		6 864 865		

Ж кушымтасы - КСОДД чараларының уртача варианты өчен эрелендерелгән бәяләү таблицасы

№ т/б	Чараның атамасы	Гамәлгә ашыру сроклары, еллар.	Финанслау чыганаclarы, мең сум.	2018-2020 еллар	2021-2035 еллар
			Региональ бюджет Жирле бюджет Бюджеттан тыш чыганаclar		
<p><i>Регионара һәм федераль дәрәжәдәге транспорт челтәрен төзү, реконструкцияләү чаралары.</i></p> <p>Тәэмин итәләр:</p> <ul style="list-style-type: none"> – территориянең транспорт белән бәйле булуын; – юлларның фаразланган йөкләнешен, якын-тирә территорияләрнең көтелгән үсешен, юл-күпер төзелеше буенча планлаштырылган чараларны исәпкә алып, аларны категорияләүне; – транспорт агымнары бүленешен; – маршрут транспорт чараларының хәрәкәтен оештыруны, аларның хәрәкәтенең өстенлекле шартларын тәэмин итүне дә кертеп; – транзит транспорт агымнарын үткәрүне оештыруны; – йөк транспорт чараларының, куркыныч, эре габаритлы һәм авыр йөкле йөкләрне ташуны гамәлгә ашыручы транспорт чаралары хәрәкәтен оештыру буенча тәкъдимнәрне дә кертеп, шулай ук мондый чараларның мөмкин булган саллы габаритлы параметрлары буенча уздыруны оештыру; – Тулаем алганда юллар челтәренең нәтижәләлеген күтәрә торган локаль-реконструкция чараларына юллар челтәрен, юлларны, юлларны яки юл участокларын үстерү; – жәяүлеләр кичүләрен урнаштыру һәм төзекләндерүне, муниципаль берәмлек территориясендә жәяүлеләр һәм торак зоналарын формалаштыруны кертеп, жәяүлеләр хәрәкәтен оештыру. 					
1	ЗМР территориясендә 2 ВСМ төзелеше (28,2 км)	2021-2035	423 000		
2	Бишнә авыл жирлеге, Карамалы Тау авыл жирлеге һәм Олы Карагужа авыл жирлеге территориясендә КАД төньяк участогын төзү (19,444 км)	2019-2022	795 100	+	+
	Регионара һәм федераль дәрәжәдәге транспорт челтәрен төзүгә, реконструкцияләүгә барлыгы.		1 218 100		
<p><i>Транспорт инфраструктурасы объектларын төзү чаралары.</i></p> <p>Тәэмин итәләр:</p> <ul style="list-style-type: none"> – территорияләрнең транспорт белән бәйле булуын; – юллар челтәре буйлап транспорт агымнары бүленеше; – маршрут транспорт чараларының хәрәкәтен оештыруны, аларның хәрәкәтенең өстенлекле шартларын тәэмин итүне дә кертеп; – йөк транспорт чараларының, куркыныч, эре габаритлы һәм авыр йөкле йөкләрне 					

<p>ташуны гамэлгә ашыручы транспорт чаралары хэрэкәтен оештыру буенча тәкъдимнәрне дә кертеп, шулай ук мондый чараларның мөмкин булган саллы габаритлы параметрлары буенча уздыруны оештыру;</p> <ul style="list-style-type: none"> – транспорт чараларының билгеле бер территорияләргә үтеп керүен чикләүне – юл челтәрләрен, юллар яки юллар участкаларын үстерү, гомумән алганда юллар челтәре эшчәнлегенә нәтижәләлеге арттыра торган локаль-реконструкция чараларына. 					
3	Зөя утрау-шәһәрчегендә туристик елга вокзалы төзелеше	2020-2022	650 000	+	+
4	Карамалы Тау шәһәр тибындагы поселок территориясендә Свияжск мультимодаль логистика үзәге төзелеше. .	2018-2022	4 400 000	+	+
5	«СММЛЦ» инвестиция проектын гамэлгә ашыру өчен инфраструктура оештыру (2193,7 га)	2020-2022	1 200 000	+	+
6	СММЛЦ га т/ю керү юлы	2020-2022	15 000	+	+
7	Әйшә авыл жирлегенә һәм Ильинский территориясендә АЗС төзү	2018-2020	15 000	+	
8	Олы Ачасыр АЖ территориясендә АЗС төзү	2018-2020	15 000	+	
9	Әйшә авыл жирлегенә территориясендә АЗС төзү	2018-2020	15 000	+	
10	Осиново АЖ территориясендә АЗС төзү	2018-2020	15 000	+	
	Транспорт инфраструктурасы объектлары төзелешенә йомгак		6 325 000		
<p><i>ТР ЗМР торак пунктлары арасында транспорт челтәрен төзү, ремонтлау чаралары Тәэмин итәләр:</i></p> <ul style="list-style-type: none"> – территорияләренң транспорт белән бәйлә булуын; – юлларның фаразланган йөкләнешен, якин-тирә территорияләренң көтелгән үсешен, юл-күпер төзелеше буенча планлаштырылган чараларны исәпкә алып, аларны категорияләүне; – маршрут транспорт чараларының хэрэкәтен оештыруны, аларның хэрэкәтенә өстенлекле шартларын тәэмин итүне дә кертеп; – инвалидлар хэрэкәте өчен уңайлы шартлар тәэмин итү; – юл челтәрләрен, юллар яки юллар участкаларын үстерү, гомумән алганда юллар челтәре эшчәнлегенә нәтижәләлеге арттыра торган локаль-реконструкция чараларына. 					
11	Олы Ачасыр авыл жирлегенә территориясендә М7«Идел» - Олы Ачасыр-Кири а/ю төзелеше (асфальт-бетон өслек урнаштыру) (3,671 км)	2020-2025	55 065	+	+
12	Өтәшкә авыл жирлегенә территориясендә Кече Өтәк -	2020-2025	58 470	+	+

	Өтәк а/ю төзелеше (асфальт-бетон өслек урнаштыру) (3,898 км)				
13	Норлат АЖ территориясендә урнашкан «Төрләмә-Норлат-Борындык»-Рязаново» а/ю капитал ремонт (асфальт-бетон өслек урнаштыру)(1,081 км)	2020-2025	16 215	+	+
14	Күгеш авыл жирлеге территориясендә «Норлат-Акъегет»-Күгеш-Тугай а/ю төзелеше (асфальт-бетон өслек ясау) (0,655 км)	2020-2025	9 825	+	+
15	Карамалы Тау шәһәр тибындагы поселок территориясендә Луговой-Бритвино а/ю төзелеше (асфальт-бетон өслек урнаштыру) (4,4 км).	2020-2025	66 000	+	+
16	Карамалы Тау шәһәр тибындагы поселок территориясендә Улитино т.п. керү юлына таба а/ю төзелеше (асфальт-бетон өслек урнаштыру) (0,191 км).	2020-2025	2 865	+	+
17	Акъегет АЖ территориясе-Акъегет район чикләре, Акъегет а/ю төзелеше (асфальт-бетон өслек ясау)(2,5 км)	2020-2025	37 500	+	+
18	Бишнә АЖ территориясендә Бишнә-Рус-Мари Кавали а/ю төзелеш (асфальт-бетон өслек урнаштыру)(2,8 км)	2020-2025	42 000	+	+
19	Бишнә АЖ территориясендә Бишнә-Рус-Мари Кавали - Берновые Каавли а/ю төзелеш (асфальт-бетон өслек урнаштыру)(2,8 км)	2020-2025	37 500	+	+
20	Олы Ачасыр АЖ, Норлат АЖ территориясендә Олы Ачасыр-Түбән Урысбага а/ю төзелеш (асфальт-бетон өслек урнаштыру)(2 км)	2020-2025	30 000	+	+
21	Большие Ключи территориясендә Большие Ключи-Ивановское а/ю төзелеш (асфальт-бетон өслек урнаштыру)(3,9 км)	2020-2025	58 500	+	+
22	Большие Ключи АЖ территориясендә Большие Ключи-Уразла-Соловьевка а/ю төзелеш (асфальт-бетон өслек	2020-2025	34 500	+	+

	урнаштыру)(2,3 км)				
23	Олы Жәке АЖ, Олы Карагужа АЖ территориясендә Олы Жәке-Олы Карагужа а/ю төзелеш (асфальт-бетон өслек урнаштыру) (1,4 км)	2020-2025	21 000	+	+
24	Олы Шырдан АЖ, Карамалы Тау шәһәр тибындагы поселок территориясендә Олы Шырдан-Олы Ходяш а/ю төзелеш (асфальт-бетон өслек урнаштыру)(2,8 км).	2020-2025	42 000	+	+
25	Олы Шырдан АЖ территориясендә Олы Шырдан-Карамалы Тау а/ю төзелеш (асфальт-бетон өслек урнаштыру)(5,1 км)	2020-2025	76 500	+	+
26	Олы Жәке авыл жирлеге территориясендә Олы Жәке- - Мари Эл Республикасы чиге а/ю төзелеш (асфальт-бетон өслек урнаштыру)(2,9 км)	2020-2025	43 500	+	+
27	Бишнә АЖ территориясендә Олы Күлбаш-Бишнә-Кызыл Кармыш а/ю төзелеш (асфальт-бетон өслек урнаштыру)(2,8 км)	2020-2025	42 000	+	+
28	Күгеш авыл жирлеге территориясендә Юынчы- район чигендә а/ю төзелеш (асфальт-бетон өслек урнаштыру)(2,2 км)	2020-2025	33 000	+	+
29	Осиново АЖ һәм Большие Ключи АЖ территориясендә Ивановское-Кызыл-Октябрь урманчылыгының а/ю төзелеш (асфальт-бетон өслек урнаштыру) (8,8 км)	2020-2025	132 000	+	+
30	Бишнә АЖ һәм Большие Ключи авыл жирлеге территориясендә Кызыл Кармыш-Ивановское а/ю төзелеш (асфальт-бетон өслек урнаштыру) (2,5 км)	2021-2027	37 500		+
31	Большие Ключи авыл жирлеге территориясендә Маевка-Малые Ключи а/ю (асфальт-бетон өслек урнаштыру) төзелеш (2,6 км)	2021-2027	39 000		+
32	Мамадыш-Әкил АЖ территориясендә Мамадыш-Әкил- район чиге а/ю төзелеш	2021-2027	91 500		+

	(асфальт-бетон өслек урнаштыру) (6,1 км)				
33	Норлат АЖ, Мулла Иле АЖ территориясендә Мулла Иле-Прибой а/ю төзелеше (асфальт-бетон өслек урнаштыру)(4,7 км)	2021-2027	70 500		+
34	Норлат АЖ территориясендә Норлат- Албаба ст.-Карамалы Тау а/ю төзелеше (асфальт-бетон өслек урнаштыру) (3 км)	2021-2027	45 000		+
35	Осиново АЖ, Новопольский АЖ территориясендә Яңа Тура-Красницкий а/ю төзелеш (асфальт-бетон өслек урнаштыру)(2,6 км)	2021-2027	39 000		+
36	Күгәй АЖ территориясендә Норлат-Акъегет-Рус Исламы а/ю төзелеш (асфальт-бетон өслек урнаштыру)(4,2 км)	2021-2027	63 000		+
37	Мамадыш-Әкил территориясендә Мамадыш-Әкил әйләнәп узу а/ю төзелеш (асфальт-бетон өслек урнаштыру) (1,7 км)	2021-2027	25 500		+
38	Түбән Урысбага АЖ территориясендә Кече Ачасыр авылына керү юлы а/ю төзелеш (асфальт-бетон өслек урнаштыру) (0,8 км)	2021-2027	12 000		+
39	Олы Шырдан авыл жирлеге территориясендә Рус Шырданы авылына керү юлы а/ю төзелеш (асфальт-бетон өслек урнаштыру) (1,4 км)	2021-2027	21 000		+
40	Олы Шырдан авыл жирлеге территориясендә Селище Говядино авылына керү юлы а/ю төзелеш (асфальт-бетон өслек урнаштыру) (1,2 км)	2021-2027	18 000		+
41	Большие Ключи АЖ территориясендә Соловьевка авылына керү юлы а/ю төзелеш (асфальт-бетон өслек урнаштыру)(0,7 км)	2021-2027	10 500		+
42	Күгәй АЖ һәм Норлат АЖ территориясендә Татар Исламы авылы керү юлы а/ю төзелеш (асфальт-бетон өслек урнаштыру)(2,4 км)	2021-2027	36 000		+

43	Бишнэ АЖ территориясендэ Гремячий Ключ т.п. керү юлы а/ю төзелеш (асфальт-бетон өслек урнаштыру)(1,5 км)	2021-2027	22 500		+
44	Карамалы Тау шәһәр тибындагы поселок территориясендэ Карамалы Тау-Улитино- Чуаш Республикасы а/ю төзелеш (асфальт-бетон өслек урнаштыру) (0,6 км). (0,6 км)	2021-2027	9 000		+
45	Олы Жәке авыл жирлеге территориясендэ Үтәнгеш т.п. керү юлы а/ю төзелеш (асфальт- бетон өслек урнаштыру)(2,1 км)	2021-2027	31 500		+
46	Мулла Иле АЖ территориясендэ сәнэгать мәйданчыгына керү юлы а/ю төзелеш (асфальт-бетон өслек урнаштыру)(2,2 км)	2021-2027	33 000		+
47	Большие Ключи АЖ территориясендэ Кече Ключи авылына керү юлы а/ю төзелеш (асфальт-бетон өслек урнаштыру) (3,5 км)	2021-2027	52 500		+
48	Өтәшкә АЖ, Рус Әжәле авыл жирлеге территориясендэ Рус Наратлысы -Гәбнә станциясе т/ю а/ю төзелеш (асфальт-бетон өслек урнаштыру) (2,8 км)	2021-2027	42 000		+
49	Күгәй АЖ, Күгеш АЖ территориясендэ Тау Иле-Айдар а/ю төзелеш (асфальт-бетон өслек урнаштыру)(5,3 км)	2021-2027	79 500		+
50	Олы Карагужа авыл жирлеге территориясендэ Чиручи- республика чиге а/ю төзелеш (асфальт-бетон өслек урнаштыру) (2,5 км)	2021-2027	37 500		+
51	Олы Жәке авыл жирлеге һәм Большие Ключи АЖ территориясендэ Уразлы авылына керү юлы а/ю төзелеш (асфальт-бетон өслек урнаштыру) (5,9 км)	2021-2027	88 500		+
52	Рус Исламы авылы - Күгәй авылы юнәлешендә камилләштерелгән өслекле V категорияле юл (3км) төзү ;	2019-2020	45 000	+	
53	Урман авылы - Күгәй авылы (5км) юнәлешендә	2019-2020	75 000	+	

	камилләштерелгән өслекле V категорияле юл төзү;				
54	Олы Карагужа авылы урта мәктәбенә кадәр (1.7 км) Казан – Зеленодольск – Олы Күлбаш юлыннан) V категорияле асфальт өслекле керү юлын салу ;	2019-2020	25 500	+	
55	Синтэк авылына кадәр V категорияле керү юлы (1.6км) төзү;	2019-2020	24 000	+	
56	Исак - Карамалы Тау трассасындагы куркыныч чатта (Зөя утрау-шәһәрчегенә борылыш) реконструкцияләү - 200 м 2 полоса (III категория) юл участогы төзелеше һәм 250 м. (III категория) иске юлны демонтаж .	2018-2020	8 800	+	
57	БКД ПК2+000-ПК3+600 кысаларында Төрләмә-Норлат-Борындык автомобиль юлын(1,6 км) ремонтлау	2018-2020	24 000	+	
58	Норлат - Өтэк ПК6+000-ПК6+400 кысаларында автомобиль юлына киртә кую жайланмасы (0,4 км)	2018-2020	1 000	+	
	ТР ЗМР торак пунктлары арасында транспорт челтәрен төзү һәм ремонтлау эшләренә нәтижә		1 946 240		
<p><i>Зеленодольск шәһәренең урам-юл челтәрен һәм инфраструктурасын үстерү чаралары</i> Тээмин итәләр:</p> <ul style="list-style-type: none"> – территорияләрнең транспорт белән бәйлә булуын; – юллар челтәре буйлап транспорт агымнары бүленеше; – маршрут транспорт чараларының хәрәкәтен оештыруны, аларның хәрәкәтенең өстенлекле шартларын тээмин итүне дә кертеп; – йөк транспорт чараларының, куркыныч, эре габаритлы һәм авыр йөкле йөкләрне ташуны гамәлгә ашыручы транспорт чаралары хәрәкәтен оештыру буенча тәкъдимнәрне дә кертеп, шулай ук мондый чараларның мөмкин булган саллы габаритлы параметрлары буенча уздыруны оештыру; – транспорт чараларының билгеле бер территорияләргә үтеп керүен чикләүне юл челтәrlәрен, юллар яки юллар участокларын үстерү, гомумән алганда юллар челтәре эшчәнлегенең нәтижәлелеген арттыра торган локаль-реконструкция чараларына. 					
59	Башкала урамыннан Йошкар-Ола урамына борылган участокны реконструкцияләү-юлны бер полосага киңәйтү. Тукталышны алырга кирәк булачак.	2018-2020	5 000	+	

60	Башкала урамыннан Королев урамына борылганда участокны реконструкцияләү – Башкала урамыннан Королев урамына борылганда бер полосага юлны киңәйтү	2018-2020	5 000	+	
61	Яңа төзелеш урамы һәм Озерная урамы буенча тимер юллар аша күперне ремонтлау	2018-2020	57 000	+	
	Зеленодольск шәһәренең УДС һәм инфраструктурасын үстерүгә барлыгы		67 000		
<p><i>Юл хәрәкәте иминлеген арттыру чаралары һәм юл хәрәкәтен эңайга салу хезмәтен урнаштыру</i></p> <p>Тәэмин итәләр:</p> <ul style="list-style-type: none"> – территорияләрнең жәяүлеләр белән бәйлә булуын; – юл хәрәкәте белән автоматлаштырылган идарә итү системасын (алга таба - АСУДД), эшләү, кертү һәм куллану, аны кертү функцияләрен һәм этапларын ; – юл хәрәкәте мониторингы системасын оештыруны, транспорт агымнары детекторларын урнаштыруны, ОДД буенча документация жыноны һәм саклауны оештыруны, мәгълүматлар базасын формалаштыру һәм алып бару принципларын, мәгълүматтан файдалану шартларын, аны актуальләштерү чорлылыгы принципларын; – юл хәрәкәтендә катнашучыларны мәгълүмати тәэмин итү системасын камилләштерүне; – транспорт чараларының билгеле бер территорияләргә үтеп керүен чикләүне – юлларның аерым участокларында яисә төрле зоналарда транспорт чаралары хәрәкәтенә тизйөрешле режимын тикшереп торуну; – юл хәрәкәтен жайга салу чаралары белән кисешүләрен, кушылган урыннарны һәм юл участокларын жиһазлау; – светофор жайга салуның килештерелгән эш режимы; – гамәлдәге юл шартлары тудырган хәрәкәтне һәм куркыныч факторларын (конфликтлы хәлләрне) бетерү; – жәяүлеләр хәрәкәтен оештыруны, жәяүлеләр өчен кичүләрне урнаштыруны һәм төзекләндерүне дә кертеп, ЗМР территориясендә жәяүлеләр өчен һәм торак зоналары булдыруны; – инвалидлар хәрәкәте өчен уңайлы шартлар; – балаларның белем бирү оешмаларына имин хәрәкәт итү маршрутлары; – велосипед хәрәкәтен оештыруны; – Тулаем алганда юллар челтәренең нәтижәлелеген күтәрә торган локаль-реконструкция чараларына юллар челтәрен, юлларны, юлларны яки юл участокларын үстерү; – автоматик режимда эшләүче юл хәрәкәте кагыйдәләрен бозу очраklarын фото һәм видеофиксацияләү чараларын урнаштыру. 					
	<i>ЗМР и торак пунктларның урам-юл челтәре а/ю</i>				
62	А 295 (Әйшә АЖ) трассасының 116 км ында (иртәнге пик сәгатътә) интенсив	2018-2020	40 000	+	

	транспорт агымы булганда, жаяүлеләр өчен жир өсте кичуен билгеләргә кирәк.				
63	<p>Торак пунктлар буйлап тротуарлар төзү:</p> <ul style="list-style-type: none"> – әйләнәп узу юлында (1Р 175 «Йошкар-Ола – Зеленодольск»); – А295 трассасыннан юл буйлап Васильево шәһәр тибындагы поселогына таба торак пунктлары янында; – М7 трассасы Исак борылышыннан Чуаш республикасы белән чигенә кадәр; – Осиново АЖ- Казан әйләнәп узу юлында; – Исак - Карамалы Тау юлында. <p>Торак пунктлар эчендә тротуарлар төзү: Васильево, Әйшә, Осиново, Большие Ключи, Норлат; Яңа Тура; Мамадыш-Әкил, Акъегет, Рус Әжәле, Олы Ходяш, Татар Танае, Күгәй, Олы Карагужа Бишнә.</p>	2018-2021	30 000	+	
64	<p>Юл челтәрендә тышкы яктырту урнаштыру:</p> <ul style="list-style-type: none"> – әйләнәп узу юлында (1Р 175 «Йошкар-Ола – Зеленодольск»); – А295 трассасыннан юл буйлап Васильево шәһәр тибындагы поселогына таба торак пунктлары янында; – М7 трассасы Исак борылышыннан Чуаш республикасы белән чигенә кадәр; – Осиново АЖ- Казан әйләнәп узу юлында; – Исак - Карамалы Тау юлында. 	2018-2021	18 000	+	
65	<p>Тизлек режимын йөртүчеләр тарафыннан арттыруны видеофиксацияләү системасын урнаштыру:</p> <ul style="list-style-type: none"> – әйләнәп узу юлында (1Р 175 «Йошкар-Ола – Зеленодольск»); – А295 трассасыннан юл буйлап Васильево шәһәр тибындагы поселогына таба торак пунктлары янында; 	2018-2021	20 000	+	

	<ul style="list-style-type: none"> – М7 трассасы Исак борылышыннан Чуаш республикасы белән чигенә кадәр; – Осиново АЖ- Казан әйләнәп узу юлында; – Исак а - Карамалы Тау юлында; – Зеленодольск шәһәрәндә Волжск урамында - Зеленодольск шәһәрәнә Мари-Эл белән чиккә кадәр. 				
66	«Әйшә» АЖ А 295 трассасы буйлап минилогистик үзәккә борылганда юл читендә «туктап тору(стоянка) тыелган» билгесен урнаштырырга кирәк.	2018	10	+	
67	Сумка елгасы аша күпер янында машиналар туктала торган А295 трассасында «стоянка(туктап тору) тыелган» билгеләрен урнаштырырга кирәк.	2018		+	
68	Осиново АЖ әйләнәп узу юлында сәгатенә 70 км тизлекне чикләүне билгеләргә.	2018	10	+	
	<i>Васильево шәһәр тибындагы поселогында урам-юл челтәре</i>				
69	Жәяүлеләр кичүен бетон диварга алып куярга.	2018-2019	2	+	
70	Космонавтлар урамында уку йортлары янында ясалма тигезсезлек урнаштырырга.	2018-2019	10	+	
71	Октябрь урамы буенча жәяүлеләр өчен юл салырга һәм ясалма тигезсезлек урнаштырырга.	2018-2019	12	+	
	<i>Осиново АЖ урам-юл челтәре</i>				
72	Радужный сәүдә үзәге янында куркыныч жәяүлеләр кичүендә (тауга менгәндә) тавышлы чакыру жайланмасы(ТВП) белән светофор урнаштырырга тәкъдим ителә.	2018-2019	50		
73	Комаров урамында тизлек режимын арттыруны видеофиксацияләү системасын һәм яктырту урнаштырырга.	2018-2019	1 500	+	
	<i>Зеленодольскида урам-юл челтәре</i>				
74	11 нче урта гомуми белем бирү мәктәбе янындагы территорияне (Гоголь 40 һәм 40а) машина юлыннан	2018-2020	400	+	

	аерып, коймалар белән жиһазлауны белән тәэмин итәргә. СП 251.1325800.2016 нормасы нигезендә барлык уку йортлары территорияләрен юл территориясеннән аерып алып, коймалар белән жиһазландырырга.				
75	СП 251.1325800.2016 нормасы нигезендә барлык уку йортлары территорияләрен юл территориясеннән аерып алып, коймалар белән жиһазландырырга.	2018-2020	1 000	+	
76	Космонавтлар ур. , Ленин ур., Октябрь ур., Мәктәп ур. юл челтәрендә, Зеленодольск шәһәрндәге Волжск урамында Мари-Эл чигенә кадәр тышкы яктырту жайланмасын урнаштыру.	2018-2020	15 000	+	
77	Зеленодольск шәһәрндәге барлык урамнарны тротуарлар һәм тышкы яктырту белән тәэмин итәргә	2018-2020	30 000	+	
78	Хажиев урамы һәм Королев урамы киселешендә жиңел конструкциядәге корылманы башка урынга күчерергә.	2018-2020	1	+	
79	Ленин урамы һәм Татарстан урамы киселешендә, сул якка Татарстан урамынан Ленин урамына борылганда, 30 секундлы сулга борылу светофор циклы белән, светофор секциясен өстәргә.	2018-2020	10	+	
80	Төзүчеләр ур., Башкала ур. куркыныч чатта светофор урнаштырырга.	2018-2020	50	+	
81	Ленин урамында божра юлыннан соң Горький исемендәге Мәдәният үзәге ягына (Ленин ур., 46) парк зонасына жәяүлеләр өчен имин чыгу урынын тәэмин итү өчен жәяүлеләр кичүе аша тавышлы чакыру жайланмасы(ТВП) һәм светофор куярга тәкъдим ителә.	2018-2020	60	+	
82	Космонавтлар ур., Ленин ур., Октябрь ур., Мәктәп ур., Зеленодольск шәһәрндәге Волжск урамында Мари-Эл чигенә кадәр тротуарлар төзү һәм ремонтлау.	2018-2020	50 000	+	
	Нәтижәдә юл хәрәкәте куркынычсызлыгын арттыруга һәм СРДД урнаштыру		206 115		
<p><i>ЗМР һәм Зеленодольск шәһәрндә парковка пространствосын оештыру чаралары:</i> Тәэмин итәләр: – бердәм парковка пространствосын булдыру (гаражлар, стоянкалар, парковкалар (парковка урыннары) һәм башка шундый корылмалар урнаштыру);</p>					

	<ul style="list-style-type: none"> – гамәлдәге юл шартлары тудырган хәрәкәтне һәм куркыныч факторларын (конфликтлы хәлләрне) бетерү; – жәяүлеләр юлларын хәрәкәтен оештыруны, жәяүлеләр өчен кичүләрне урнаштыруны һәм төзекләндерүне дә кертеп, муниципаль берәмлек территориясендә жәяүлеләр өчен һәм торак зоналары булдыруны; – инвалидлар хәрәкәте өчен уңайлы шартларны; – белем бирү оешмаларына балаларның имин хәрәкәте маршрутлары; – автомат режимда эшләүче юл хәрәкәте кагыйдәләрен бозуларны фото- һәм видеофиксация чараларын урнаштыру; – тоткарланган транспорт чаралары өчен махсус тукталышлар урнаштыру. 				
83	<p>Машина кую урыннары оештыру:</p> <ul style="list-style-type: none"> – Сумка елгасы аша күпер янында А295 трассасында(4-5 машина урыны) 	2018-2020	200	+	
	<i>Зеленодольск</i>				
84	<p>Машина кую урыннары оештыру:</p> <ul style="list-style-type: none"> – Серго исемдәге "Позис" заводы буйлап һәм Волжск һәм Вокзал яны урамнары буенча сәнәгать зоналары буйлап рәхсәтсез машина кую урыны өчен 50 урынга парковка киңлеген арттырырга кирәк; – Зеленодольск районы халкы һәм кунакларына жәйге чорда Волжск урамындагы участокларда Волжск – Зеленодольск буенча урнашкан Краснозаренский тимер юл станциясе янында ял итүче балыкчылар өчен машина куюрга 8-10 машина урыны булдырырга кирәк; – шәһәр пляжы янында 20-25 урынлык автомобиль кую майданчыгын оештырырга; – «Маяк» укыту-спорт базасында өстәмә 35-40 машина урыны булган автомобильләр кую майданчыгы булдырырга. Базага керү ишеге янында металл гаражларны алып кую парковканы киңәйтәргә мөмкин. – К. Маркс, Яңа төзелеш Ленин, Татарстан, Энгельс урамнары буйлап; – Гоголь урамы буенча район 	2018-2020	6 000	+	

	үзөк хастаханәсе янында 35-40 машина урынлы парковка өчен урыннар эзерләргә. – Королев урамы буйлап 2 нче балалар поликлиникасы һәм 3 нче шәһәр поликлиникасы янында (Королева,9) 10-15 машина урынлы машина кую урынын карарга.				
	Шулай итеп, ЗМР һәм Зеленодольск шәһәрәндә парковка пространствосын оештыруга барлыгы:		6 200		
<p><i>Жәмәгать пассажир транспорты һәм инфраструктурасының маршрут челтәрен камилләштерү чаралары:</i></p> <p>Тәэмин итәләр:</p> <ul style="list-style-type: none"> – территорияләрнең транспорт һәм жәяүлеләр белән бәйлә булуын; – пассажирлар агымнарын юллар челтәре буйлап бүлүнә; – юл хәрәкәте белән автоматлаштырылган идарә итү системасын (алга таба - АСУДД) гамәлгә кертү һәм куллану, аның функцияләре һәм кертү этапларын; – юл хәрәкәте мониторингы системасын оештыруны, транспорт агымнары детекторларын урнаштыруны, ОДД буенча документация жыюны һәм саклауны оештыруны, мәгълүматлар базасын формалаштыру һәм алып бару принципларын, мәгълүматтан файдалану шартларын, аны актуальләштерү чорлылыгы принципларын; – юл хәрәкәтендә катнашучыларны мәгълүмати тәэмин итү системасын камилләштерүне; – маршрут транспорт чараларының хәрәкәтен оештыруны, аларның хәрәкәтенә өстенлекле шартларын тәэмин итүне дә кертеп; – юлларның аерым участкаларында яисә төрле зоналарда транспорт чаралары хәрәкәтенә тизйөрешле режимын тикшереп торуну; – шәһәр пассажир жәмәгать транспорты эшен исәпкә алып, светофорны жайга салуның эш режимын; – шәһәр пассажир жәмәгать транспорты өчен гамәлдәге юл шартлары тудырган куркыныч (конфликтлы хәлләр) хәрәкәтен һәм факторларын бетерүне; – тукталыш пунктлары янындагы һәм вокзаллардагы жәяүлеләр кичүләрен урнаштыруны һәм төзекләндерүне дә кертеп, жәяүлеләр хәрәкәтен оештыруны; – велосипед хәрәкәтен оештыруны; – инвалидлар хәрәкәте өчен уңайлы шартларны; <p>белем бирү оешмаларына балаларның имин хәрәкәте маршрутларын.</p>					
85	Тышкы транспорт элементләре төеннәрен (автовокзал, тимер юл вокзалы) хезмәт күрсәтү объектлары белән тулыландыру.	2018-2020	500	+	
86	Осиново п. Юбилейная урамында автобус транспорты өчен соңгы пунктта норматив таләпләр нигезендә рейсара тору өчен зона төзекләндерү	2018-2019	50	+	

87	Түбәндәге юнәлешләрдә жәмәгать транспорты хезмәтләре белән тәэмин итәргә: К. Маркс - Совет - Жиңү проспекты. Васильево штп); Космонавтлар - Менжинский - Спорт - Калинин урамнары(Васильево АЖ); Зоя - Акъегет - Күгеш; Васильево штп- - Октябрь - Юдино.	2018-2019	1 000	+	
88	Жәмәгать пассажир транспортының маршрут чөлтәре тукталышы нормативларына туры китерү: тукталышларны керү кесәләре белән, павильоннар белән, мәгълүмат такталары белән, жәяүлеләр кичүе белән, тукталышларга кадәр тротуарлар һәм яктырту белән; мөмкинлекләре чикләнгән кешеләрнең тукталышка керү мөмкинлеген белән тәэмин итү.	2018-2019	50 000	+	
89	Велосипед маршрутларын оештыру (проект-тикшеренү эшләре, велоюллар төзү һәм төзекләндерү һәм велопарклар)	2018-2019	10 000	+	
	Жәмәгать пассажир транспорты һәм инфраструктурасының маршрут чөлтәрен камилләштерүгә карап, барлыгы:		61 550		
	<i>ТР ЗМР халкына һәм кунакларына транспорт хезмәте күрсәтүне камилләштерү буенча оештыру чаралары:</i>				
90	ТР ЗМР Юл хәрәкәтен оештыруның комплекслы схемасын (КСОДД) актуальләштерү	2019-2020	2 000	+	
91	ТР ЗМР жирле әһәмияттәге юлларга юл хәрәкәтен оештыру проектын(ПОДД) эшләү, шул исәптән юл хәрәкәтендә катнашучыларның маршрут ориентлашуы системасын да кертеп	2019-2020	2 000	+	
92	Транспорт чараларын кул белән исәпкә алу (Ел саен)	2018-2019	500	+	
	ТР ЗМР халкына һәм кунакларына транспорт хезмәтен камилләштерү буенча оештыру чараларына йомгак		4 500		
	БАРЛЫГЫ		9 834 705		

3 кушымтасы КСОДД чараларының аеруча зур чыгымлы варианты өчен эрелендерелгән бәяләү таблицасы

№ т/б	Чараның атамасы	Гамәлгә ашыру сроклары, еллар.	Финанслау чыганақлары, мең сум.	2018-2020 еллар	2021-2035 еллар
			Региональ бюджет Жирле бюджет Бюджеттан тыш чыганақлар		
<p><i>Регионара һәм федераль дәрәжәдәге транспорт челтәрен төзү, реконструкцияләү чаралары.</i></p> <p>Тәэмин итәләр:</p> <ul style="list-style-type: none"> – территориянең транспорт белән бәйлә булуын; – юлларның фаразланган йөкләнешен, яқын-тирә территорияләренең көтелгән үсешен, юл-күпер төзелешә буенча планлаштырылган чараларны исәпкә алып, аларны категорияләүне; – транспорт агымнары бүленешен; – маршрут транспорт чараларының хәрәкәтен оештыруны, аларның хәрәкәтенең өстенлекле шартларын тәэмин итүне дә кертеп; – транзит транспорт агымнарын үткәрүне оештыруны; – йөк транспорт чараларының, курқыныч, эре габаритлы һәм авыр йөкле йөкләрне ташуны гамәлгә ашыручы транспорт чаралары хәрәкәтен оештыру буенча тәкъдимнәрне дә кертеп, шулай ук мондый чараларның мөмкин булган саллы габаритлы параметрлары буенча уздыруны оештыру; – Тулаем алганда юллар челтәренең нәтижәләлеген күтәрә торган локаль-реконструкция чараларына юллар челтәрен, юлларны, юлларны яки юл участокларын үстерү; – жәяүлеләр кичүләрен урнаштыру һәм төзекләндерүне, муниципаль берәмлек территориясендә жәяүлеләр һәм торак зоналарын формалаштыруны кертеп, жәяүлеләр хәрәкәтен оештыру. 					
1	Божралы автомобиль юлының төньяк участогын төзү (73,9 км)	2021-2035	3 029 900		+
2	ЗМР территориясендә 2 ВСМ төзелешә (28,2 км)	2021-2035	423 000		
3	Бишнә авыл жирлегә, Карамалы Тау авыл жирлегә һәм Олы Карагужа авыл жирлегә территориясендә КАД төньяк участогын төзү (19,444 км)	2019-2022	795 100	+	+
4	«Идел» М-7 -Ивановское а/ю төньяк участогын реконструкцияләү (8 км)	2021-2025	282 000	+	+
5	Карамалы Тау шәһәр тибындагы поселок , Олы Ачасыр авыл жирлегә, Түбән Урысбага авыл жирлегә территориясендә а/ю	2019-2025	575 834	+	+

№ т/б	Чараның атамасы	Гамәлгә ашыру сроклары, еллар.	Финанслау чыганақлары, мең сум.	2018-2020 еллар	2021-2035 еллар
			Региональ бюджет Жирле бюджет Бюджеттан тыш чыганақлар		
	реконструкциясе (21,728 км)				
6	Зеленодольск һәм Волжск шәһәрләрен урап узу юлын реконструкцияләү (18,3 км)	2021-2026	645 087	+	+
7	Осиново авыл жирлеге һәм Раифа авыл жирлеге территориясендә М-7 «Волга»-Ивановское а/ю реконструкциясе (8, 015 км)	2019-2022	212 412	+	+
8	Йошкар-Ола-Зеленодольск-М-7 «Волга» А-295 автомобиль юлын төзекләндерү км 95+000-км 126+000	2020-2026	775 100	+	+
9	Большие Ключи авылын әйләнәп узу юлын төзү (5,2 км)	2019-2022	182 000	+	+
10	Әйшә авыл жирлеге территориясендә ике дәрәжәле чишелешне төзү	2023-2030	450 000	+	+
11	Идел елгасы аша күпер төзү: – III категорияле 2 полосалы юлны II категорияле 2 полосалы юлга реконструкцияләү: 1000 м; – күперләр төзү - күпергә илтүче юл - 250 м; күпернең озынлығы 1 310 м (II категорияле 2 полосалы); күпергә илтүче юл - 150 м; – III категорияле 2 полосалы юлны - Карамалы Тау авылыннан М7 борылышына кадәр Исак авылы тирәсендә 9,6 км-II категорияле 2 полосалы юлга реконструкцияләү;	2021-2030	200 000 000		+

№ т/б	Чараның атамасы	Гамәлгә ашыру сроклары, еллар.	Финанслау чыганақлары, мең сум.	2018-2020 еллар	2021-2035 еллар
			Региональ бюджет Жирле бюджет Бюджеттан тыш чыганақлар		
	– Карамалы Тау һәм Портопоповка авылындагы трасса буйлап II категория юлында киртәләр төзү 3,7 км.				
	Регионара һәм федераль дәрәжәдәге транспорт чөлтәрен төзүгә, реконструкцияләүгә барлығы.		207 370 433		
<p><i>Транспорт инфраструктурасы объектларының төзү чаралары.</i></p> <p>Тәэмин итәләр:</p> <ul style="list-style-type: none"> – территорияләренең транспорт белән бәйлә булуын; – юллар чөлтәре буйлап транспорт агымнары бүленеше; – маршрут транспорт чараларының хәрәкәтен оештыруны, аларның хәрәкәтенең өстенлекле шартларын тәэмин итүне дә кертеп; – йөк транспорт чараларының, курқыныч, эре габаритлы һәм авыр йөкле йөкләрне ташуны гамәлгә ашыручы транспорт чаралары хәрәкәтен оештыру буенча тәкъдимнәрне дә кертеп, шулай ук мондый чараларның мөмкин булган саллы габаритлы параметрлары буенча уздыруны оештыру; – транспорт чараларының билгеле бер территорияләргә үтеп керүен чикләүне – юл чөлтәрләрен, юллар яки юллар участкаларын үстөрү, гомумән алганда юллар чөлтәре эшчәнлегенең нәтижәлеген арттыра торган локаль-реконструкция чараларына. 					
12	Зөя утрау-шәһәрчегендә туристик елга вокзалы төзелеше	2020-2022	650 000	+	+
13	Карамалы Тау шәһәр тибындагы поселок территориясендә Свияжск мультимодаль логистика үзгә төзелеше. .	2018-2022	4 400 000	+	+
14	«СММЛЦ» инвестиция проектын гамәлгә ашыру өчен инфраструктура оештыру (2193,7 га)	2020-2022	1 200 000	+	+
15	СММЛЦ га т/ю керү юлы	2020-2022	15 000	+	+
16	Әйшә авыл жирлегә һәм Ильинский территориясендә АЗС төзү	2018-2020	15 000	+	
17	Олы Ачасыр АЖ территориясендә АЗС төзү	2018-2020	15 000	+	

№ т/б	Чараның атамасы	Гамәлгә ашыру сроклары, еллар.	Финанслау чыганақлары, мең сум.	2018-2020 еллар	2021-2035 еллар
			Региональ бюджет Жирле бюджет Бюджеттан тыш чыганақлар		
18	Әйшә авыл жирлеге территориясендә АЗС төзү	2018-2020	15 000	+	
19	Осиново АЖ территориясендә АЗС төзү	2018-2020	15 000	+	
	Транспорт инфраструктурасы объектлары төзелешенә йомгак		6 325 000		
<p><i>ТР ЗМР торақ пунктлары арасында транспорт челтәрен төзү, ремонтлау чаралары Тәэмин итәләр:</i></p> <ul style="list-style-type: none"> – территорияләрнең транспорт белән бәйле булуын; – юлларның фаразланган йөкләнешен, яқын-тирә территорияләрнең көтелгән үсешен, юл-күпер төзелешә буенча планлаштырылган чараларны исәпкә алып, аларны категорияләүне; – маршрут транспорт чараларының хәрәкәтен оештыруны, аларның хәрәкәтенен өстенлекле шартларын тәэмин итүне дә кертеп; – инвалидлар хәрәкәте өчен уңайлы шартлар тәэмин итү; – юл челтәрләрен, юллар яки юллар учасокларын үстерү, гомумән алганда юллар челтәре эшчәнлегенә нәтижәләлеген арттыра торган локаль-реконструкция чараларына. 					
20	Рус Әжәле авыл жирлеге территориясендә «Олы Кайбыч-Багай»-Рус Әжәле а/ю төзелеш (асфальт-бетон өслек урнаштыру)(0,839 км)	2020-2025	12 585	+	+
21	Акъегет АЖ территориясендә «Норлат-Акъегет»-Бакырчы» а/ю төзелеш (асфальт-бетон өслек урнаштыру)(1,119 км)	2020-2025	16 785	+	+
22	Олы Ачасыр авыл жирлеге территориясендә М7«Идел» - Олы Ачасыр-Кири а/ю төзелеш (асфальт-бетон өслек урнаштыру) (3,671 км)	2020-2025	55 065	+	+
23	Рус Әжәле авыл жирлеге территориясендә Тат.Наратлысы ав.- Рус-Әжәле авыл жирлегенә а/ю төзелеш (асфальт-бетон өслек урнаштыру)(0,76 км)	2020-2025	11 400	+	+
24	Өтәшкә авыл жирлеге территориясендә Кече Өтәк - Өтәк а/ю төзелешә (асфальт-бетон өслек урнаштыру)	2020-2025	58 470	+	+

№ т/б	Чараның атамасы	Гамәлгә ашыру сроклары, еллар.	Финанслау чыганақлары, мең сум.	2018-2020 еллар	2021-2035 еллар
			Региональ бюджет Жирле бюджет Бюджеттан тыш чыганақлар		
	(3,898 км)				
25	Норлат АЖ территориясендә «Төрләмә-Норлат-Борындык»-Рязаново» а/ю төзелеш (асфальт-бетон өслек урнаштыру)(2,484 км)	2020-2025	37 260	+	+
26	Норлат АЖ территориясендә урнашкан «Төрләмә-Норлат-Борындык»-Рязаново» а/ю капитал ремонт (асфальт-бетон өслек урнаштыру)(1,081 км)	2020-2025	16 215	+	+
27	Күгеш авыл жирлеге территориясендә «Норлат-Акъегет»-Күгеш-Тугай а/ю төзелеш (асфальт-бетон өслек ясау) (0,655 км)	2020-2025	9 825	+	+
28	Карамалы Тау шәһәр тибындагы поселок территориясендә Луговой-Бритвино а/ю төзелеш (асфальт-бетон өслек урнаштыру). (4,4 км)	2020-2025	66 000	+	+
29	Карамалы Тау шәһәр тибындагы поселок территориясендә Улитино т.п. керү юлына таба а/ю төзелеш (асфальт-бетон өслек урнаштыру) (0,191 км).	2020-2025	2 865	+	+
30	Акъегет АЖ территориясе-Акъегет район чикләре, Акъегет а/ю төзелеш (асфальт-бетон өслек ясау)(2,5 км)	2020-2025	37 500	+	+
31	Бишнә АЖ территориясендә Бишнә-Рус-Мари Кавали а/ю төзелеш (асфальт-бетон өслек урнаштыру)(2,8 км)	2020-2025	42 000,00	+	+
32	Бишнә АЖ территориясендә Бишнә-Рус-Мари Кавали - Берновые Каавли а/ю төзелеш (асфальт-бетон өслек урнаштыру)(2,8 км)	2020-2025	37 500,00	+	+

№ т/б	Чараның атамасы	Гамәлгә ашыру сроклары, еллар.	Финанслау чыганақлары, мең сум.	2018-2020 еллар	2021-2035 еллар
			Региональ бюджет Жирле бюджет Бюджеттан тыш чыганақлар		
33	Олы Ачасыр АЖ, Норлат АЖ территориясендә Олы Ачасыр-Түбән Урысбага а/ю төзелеш (асфальт-бетон өслек урнаштыру)(2 км)	2020-2025	30 000,00	+	+
34	Большие Ключи территориясендә Большие Ключи-Ивановское а/ю төзелеш (асфальт-бетон өслек урнаштыру)(3,9 км)	2020-2025	58 500,00	+	+
35	Большие Ключи АЖ территориясендә Большие Ключи-Уразла-Соловьевка а/ю төзелеш (асфальт-бетон өслек урнаштыру)(2,3 км)	2020-2025	34 500,00	+	+
36	Олы Жәке АЖ, Олы Карагужа АЖ территориясендә Олы Жәке-Олы Карагужа а/ю төзелеш (асфальт-бетон өслек урнаштыру) (1,4 км)	2020-2025	21 000,00	+	+
37	Олы Шырдан АЖ, Карамалы Тау шәһәр тибындагы поселок территориясендә Олы Шырдан-Олы Ходяш а/ю төзелеш (асфальт-бетон өслек урнаштыру)(2,8 км).	2020-2025	42 000,00	+	+
38	Олы Шырдан АЖ территориясендә Олы Шырдан-Карамалы Тау а/ю төзелеш (асфальт-бетон өслек урнаштыру)(5,1 км)	2020-2025	76 500,00	+	+
39	Олы Жәке авыл жирлеге территориясендә Олы Жәке-Мари Эл Республикасы чиге а/ю төзелеш (асфальт-бетон өслек урнаштыру)(2,9 км)	2020-2025	43 500,00	+	+
40	Бишнә АЖ территориясендә Олы Күлбаш-Бишнә-Кызыл Кармыш а/ю төзелеш (асфальт-бетон өслек урнаштыру)(2,8 км)	2020-2025	42 000,00	+	+
41	Олы Карагужа АЖ территориясендә Олы	2020-2025	12 000,00	+	+

№ т/б	Чараның атамасы	Гамәлгә ашыру сроклары, еллар.	Финанслау чыганақлары, мең сум.	2018-2020 еллар	2021-2035 еллар
			Региональ бюджет Жирле бюджет Бюджеттан тыш чыганақлар		
	Күлбаш-Синтәк а/ю төзелеш (асфальт-бетон өслек урнаштыру)(0,8 км)				
42	Күгеш авыл жирлеге территориясендә Юынчы-район чигендә а/ю төзелеш (асфальт-бетон өслек урнаштыру)(2,2 км)	2020-2025	33 000,00	+	+
43	Бишнә АЖ территориясендә Гремячий Ключ-Шигали а/ю төзелеш (асфальт-бетон өслек урнаштыру)(1,3 км)	2020-2025	19 500,00	+	+
44	Осиново АЖ һәм Большие Ключи АЖ территориясендә Ивановское-Кызыл-Октябрь урманчылығының а/ю төзелеш (асфальт-бетон өслек урнаштыру) (8,8 км)	2020-2025	132 000,00	+	+
45	Бишнә АЖ һәм Большие Ключи авыл жирлеге территориясендә Кызыл Кармыш-Ивановское а/ю төзелеш (асфальт-бетон өслек урнаштыру) (2,5 км)	2021-2027	37 500,00		+
46	Большие Ключи авыл жирлеге территориясендә Маевка-Малые Ключи а/ю (асфальт-бетон өслек урнаштыру) төзелеш (2,6 км)	2021-2027	39 000,00		+
47	Мамадыш-Әкил АЖ территориясендә Мамадыш-Әкил- район чиге а/ю төзелеш (асфальт-бетон өслек урнаштыру) (6,1 км)	2021-2027	91 500,00		+
48	Норлат АЖ, Мулла Иле АЖ территориясендә Мулла Иле-Прибой а/ю төзелеше (асфальт-бетон өслек урнаштыру)(4,7 км)	2021-2027	70 500,00		+
49	Норлат АЖ территориясендә Норлат- Албаба ст.-Карамалы Тау а/ю төзелеше (асфальт-бетон өслек урнаштыру) (3 км)	2021-2027	45 000,00		+

№ т/б	Чараның атамасы	Гамәлгә ашыру сроклары, еллар.	Финанслау чыганақлары, мең сум.	2018-2020 еллар	2021-2035 еллар
			Региональ бюджет Жирле бюджет Бюджеттан тыш чыганақлар		
50	Түбән Урысбага АЖ территориясендә Түбән Урысбага-Кече Ачасыр а/ю төзелеш (асфальт-бетон өслек урнаштыру)(0,7 км)	2021-2027	10 500,00		+
51	Осиново АЖ, Новопольский АЖ территориясендә Яңа Тура-Красницкий а/ю төзелеш (асфальт-бетон өслек урнаштыру)(2,6 км)	2021-2027	39 000,00		+
52	Күгәй АЖ территориясендә Норлат-Акъегет-Рус Исламы а/ю төзелеш (асфальт-бетон өслек урнаштыру)(4,2 км)	2021-2027	63 000,00		+
53	Норлат АЖ территориясендә Норлат-Татар Исламы а/ю төзелеш (асфальт-бетон өслек урнаштыру)(1,5 км)	2021-2027	22 500,00		+
54	Мамадыш-Әкил территориясендә Мамадыш-Әкил әйләнәп узу а/ю төзелеш (асфальт-бетон өслек урнаштыру) (1,7 км)	2021-2027	25 500,00		+
55	Түбән Урысбага АЖ территориясендә Кече Ачасыр авылына керү юлы а/ю төзелеш (асфальт-бетон өслек урнаштыру) (0,8 км)	2021-2027	12 000,00		+
56	Олы Шырдан авыл жирлегә территориясендә Рус Шырданы авылына керү юлы а/ю төзелеш (асфальт-бетон өслек урнаштыру) (1,4 км)	2021-2027	21 000,00		+
57	Олы Шырдан авыл жирлегә территориясендә Селище Говядино авылына керү юлы а/ю төзелеш (асфальт-бетон өслек урнаштыру) (1,2 км)	2021-2027	18 000,00		+
58	Большие Ключи АЖ территориясендә Соловьевка авылына керү юлы а/ю төзелеш (асфальт-бетон өслек урнаштыру)(0,7 км)	2021-2027	10 500,00		+

№ т/б	Чараның атамасы	Гамәлгә ашыру сроклары, еллар.	Финанслау чыганақлары, мең сум.	2018-2020 еллар	2021-2035 еллар
			Региональ бюджет Жирле бюджет Бюджеттан тыш чыганақлар		
59	Күгәй АЖ һәм Норлат АЖ территориясендә Татар Исламы авылы керү юлы а/ю төзелеш (асфальт-бетон өслек урнаштыру)(2,4 км)	2021-2027	36 000,00		+
60	Олы Жәке авыл жирлеге территориясендә Олы Жәке т.п керү юлы а/ю төзелеш (асфальт-бетон өслек урнаштыру) 0,9 км)	2021-2027	13 500,00		+
61	Осиново АЖ территориясендә Вороновка т.п. керү юлы а/ю төзелеш (асфальт-бетон өслек урнаштыру)(0,2 км)	2021-2027	3 000,00		+
62	Бишнә АЖ территориясендә Гремячий Ключ т.п. керү юлы а/ю төзелеш (асфальт-бетон өслек урнаштыру)(1,5 км)	2021-2027	22 500,00		+
63	Новопольский АЖ территориясендә Дубровка т.п. керү юлы а/ю төзелеш (асфальт-бетон өслек урнаштыру)(0,6 км)	2021-2027	9 000,00		+
64	Рус Әжәле АЖ территориясендә Карашәм т.п керү юлы төзелеш (асфальт-бетон өслек урнаштыру)(0,7 км)	2021-2027	10 500,00		+
65	Әйшә авыл жирлеге территориясендә Нарат т.п керү юлы төзелеш (асфальт-бетон өслек урнаштыру)(0,5 км)	2021-2027	7 500,00		+
66	Мамадыш-Әкил АЖ территориясендә Рус Танае т.п. керү юлы төзелеш (асфальт-бетон өслек урнаштыру) (0,1 км)	2021-2027	1 500,00		+
67	Карамалы Тау шәһәр тибындагы поселок территориясендә Карамалы Тау-Улитино- Чуаш	2021-2027	9 000,00		+

№ т/б	Чараның атамасы	Гамәлгә ашыру сроклары, еллар.	Финанслау чыганақлары, мең сум.	2018-2020 еллар	2021-2035 еллар
			Региональ бюджет Жирле бюджет Бюджеттан тыш чыганақлар		
	Республикасы а/ю төзелеш (асфальт-бетон өслек урнаштыру) (0,6 км).				
68	Олы Жәке авыл жирлеге территориясендә Үтәнгеш т.п. керу юлы а/ю төзелеш (асфальт-бетон өслек урнаштыру)(2,1 км)	2021-2027	31 500,00		+
69	Большие Ключи АЖ территориясендә Светлое Озеро т.п. керу юлы а/ю төзелеш (асфальт-бетон өслек урнаштыру)(0,9 км)	2021-2027	13 500,00		+
70	Большие Ключи АЖ территориясендә сәнәгать майданчыгына керу юлы а/ю төзелеш (асфальт-бетон өслек урнаштыру)(0,1 км)	2021-2027	1 500,00		+
71	Мулла Иле АЖ территориясендә сәнәгать майданчыгына керу юлы а/ю төзелеш (асфальт-бетон өслек урнаштыру)(2,2 км)	2021-2027	33 000,00		+
72	Карамалы Тау штп территориясендә сәнәгать майданчыгына керу юлына (0,6 км)а/ю асфальт-бетон өслек ясау төзү	2021-2027	9 000,00		+
73	Большие Ключи АЖ территориясендә Кече Ключи авылына керу юлы а/ю төзелеш (асфальт-бетон өслек урнаштыру) (3,5 км)	2021-2027	52 500,00		+
74	Бишнә АЖ территориясендә Рус-Мари Кавали авылына керу юлы а/ю төзелеш (асфальт-бетон өслек урнаштыру)(0,7 км)	2021-2027	10 500,00		+
75	Мулла Иле АЖ территориясендәге объектларга керу юлы а/ю төзелеш (асфальт-бетон өслек урнаштыру)(0,2 км)	2021-2027	3 000,00		+

№ т/б	Чараның атамасы	Гамәлгә ашыру сроклары, еллар.	Финанслау чыганақлары, мең сум.	2018-2020 еллар	2021-2035 еллар
			Региональ бюджет Жирле бюджет Бюджеттан тыш чыганақлар		
76	Өтәшкә АЖ, Рус Әжәле авыл жирлеге территориясендә Рус Наратлысы -Гөбнә станциясе т/ю а/ю төзелеш (асфальт-бетон өслек урнаштыру) (2,8 км)	2021-2027	42 000,00		+
77	Күгәй АЖ, Күгеш АЖ территориясендә Тау Иле-Айдар а/ю төзелеш (асфальт-бетон өслек урнаштыру)(5,3 км)	2021-2027	79 500,00		+
78	Күгеш АЖ территориясендә Тугай-район чиге а/ю төзелеш (асфальт-бетон өслек урнаштыру)(0,9 км)	2021-2027	13 500,00		+
79	Олы Карагужа авыл жирлеге территориясендә Чирүчи-республика чиге а/ю төзелеш (асфальт-бетон өслек урнаштыру) (2,5 км)	2021-2027	37 500,00		+
80	Олы Жәке авыл жирлеге һәм Большие Ключи АЖ территориясендә Уразлы авылына керү юлы а/ю төзелеш (асфальт-бетон өслек урнаштыру) (5,9 км)	2021-2027	88 500,00		+
81	Рус Исламы авылы - Күгәй авылы юнәлешендә камилләштерелгән өслекле V категорияле юл (3км) төзү ;	2019-2020	45 000,00	+	
82	Урман авылы - Күгәй авылы (5км) юнәлешендә камилләштерелгән өслекле V категорияле юл төзү;	2019-2020	75 000,00	+	
83	Олы Карагужа авылы урта мәктәбенә кадәр (1.7 км) Казан – Зеленодольск – Олы Күлбаш юлыннан) V категорияле асфальт өслекле керү юлын салу ;	2019-2020	25 500,00	+	
84	Синтәк авылына кадәр V категорияле керү юлы (1.6км) төзү;	2019-2020	24 000,00	+	

№ т/б	Чараның атамасы	Гамәлгә ашыру сроклары, еллар.	Финанслау чыганақлары, мең сум.	2018-2020 еллар	2021-2035 еллар
			Региональ бюджет Жирле бюджет Бюджеттан тыш чыганақлар		
85	Исак - Карамалы Тау трассасындагы куркыныч чатта (Зөя утрау-шәһәрчегенә борылыш) реконструкцияләү -200 м 2 полоса (III категория) юл участогы төзелеше һәм 250 м. (III категория) иске юлны демонтаж .	2018-2020	8 800,00	+	
86	БКД ПК2+000-ПК3+600 кысаларында Төрләмә-Норлат-Борындык автомобиль юлын(1,6 км) ремонтлау	2018-2020	24 000,00	+	
87	Норлат - Өтәк ПК6+000-ПК6+400 кысаларында автомобиль юлына киртә кую жайланмасы (0,4 км)	2018-2020	1 000,00	+	
	ТР ЗМР торак пунктлары арасында транспорт челтәрен төзү һәм ремонтлау эшләренә нәтижә		2 184 770		
<p><i>Зеленодольск шәһәренең урам-юл челтәрен һәм инфраструктурасын үстерү чаралары</i> Тәэмин итәләр:</p> <ul style="list-style-type: none"> – территорияләрнең транспорт белән бәйлә булуын; – юллар челтәре буйлап транспорт агымнары бүленеше; – маршрут транспорт чараларының хәрәкәтен оештыруны, аларның хәрәкәтенең өстенлекле шартларын тәэмин итүне дә кертеп; – йөк транспорт чараларының, куркыныч, эре габаритлы һәм авыр йөкле йөкләрне ташуны гамәлгә ашыручы транспорт чаралары хәрәкәтен оештыру буенча тәкъдимнәрне дә кертеп, шулай ук мондый чараларның мөмкин булган саллы габаритлы параметрлары буенча уздыруны оештыру; – транспорт чараларының билгеле бер территорияләргә үтеп керүен чикләүне юл челтәрләрен, юллар яки юллар участокларын үстерү, гомумән алганда юллар челтәре эшчәнлегенең нәтижәләлеге арттыра торган локаль-реконструкция чараларына. 					
88	Башкала урамыннан Йошкар-Ола урамына борылган участокны реконструкцияләү-юлны бер полосага киңәйтү. Тукталышны алырга кирәк булачак.	2018-2020	5 000	+	
89	Башкала урамыннан Королев урамына борылганда	2018-2020	5 000	+	

№ т/б	Чараның атамасы	Гамәлгә ашыру сроклары, еллар.	Финанслау чыганақлары, мең сум.	2018-2020 еллар	2021-2035 еллар
			Региональ бюджет Жирле бюджет Бюджеттан тыш чыганақлар		
	участокны реконструкцияләү – Башкала урамынан Королев урамына борылганда бер полосага юлны киңәйтү				
90	Яңа төзелеш урамы һәм Озерная урамы буенча тимер юллар аша күперне ремонтлау	2018-2020	57 000	+	
	Зеленодольск шәһәренен УДС һәм инфраструктурасын үстерүгә барлығы		67 000		

Юл хәрәкәте иминлеген арттыру чаралары һәм юл хәрәкәтен жәйга салу хезмәтен урнаштыру

Тәэмин итәләр:

- территорияләрнең жәяүлеләр белән бәйлә булуын;
- юл хәрәкәте белән автоматлаштырылган идарә итү системасын (алга таба - АСУДД), эшләү, кертү һәм куллану, аны кертү функцияләрен һәм этапларын ;
- юл хәрәкәте мониторингы системасын оештыруны, транспорт агымнары детекторларын урнаштыруны, ОДД буенча документация жыюны һәм саклауны оештыруны, мәгълүматлар базасын формалаштыру һәм алып бару принципларын, мәгълүматтан файдалану шартларын, аны актуальләштерү чорлылығы принципларын;
- юл хәрәкәтендә катнашучыларны мәгълүмати тәэмин итү системасын камилләштерүне;
- транспорт чараларының билгеле бер территорияләргә үтеп керүен чикләүне
- юлларның аерым участкаларында яисә төрле зоналарда транспорт чаралары хәрәкәтенә тизйөрешле режимын тикшереп торуну;
- юл хәрәкәтен жәйга салу чаралары белән кисешүләрен, кушылган урыннарны һәм юл участкаларын жиһазлау;
- светофор жәйга салуның килештерелгән эш режимы;
- гамәлдәге юл шартлары тудырган хәрәкәтне һәм куркыныч факторларын (конфликтлы хәлләрне) бетерү;
- жәяүлеләр хәрәкәтен оештыруны, жәяүлеләр өчен кичүләрне урнаштыруны һәм төзекләндерүне дә кертеп, ЗМР территориясендә жәяүлеләр өчен һәм торак зоналары булдыруны;
- инвалидлар хәрәкәте өчен уңайлы шартлар;
- балаларның белем бирү оешмаларына имин хәрәкәт итү маршрутлары;
- велосипед хәрәкәтен оештыруны;
- Тулаем алганда юллар челтәренәң нәтижәлелеген күтәрә торган локаль-реконструкция чараларына юллар челтәрен, юлларны, юлларны яки юл участкаларын үстерү;
- автоматик режимда эшләүче юл хәрәкәте кагыйдәләрен бозу очрақларын фото һәм

№ т/б	Чараның атамасы	Гамәлгә ашыру сроклары, еллар.	Финанслау чыганақлары, мең сум.	2018-2020 еллар	2021-2035 еллар
			Региональ бюджет Жирле бюджет Бюджеттан тыш чыганақлар		
видеофиксацияләү чараларын урнаштыру.					
	<i>ЗМР и торак пунктларның урам-юл челтәре а/ю</i>				
91	А 295 (Әйшә АЖ) трассасының 116 км ында (иртәнге пик сәгатътә) интенсив транспорт агымы булганда, жәяүлеләр өчен жир өсте кичүен билгеләргә кирәк.	2018-2020	40 000	+	
92	Торак пунктлар буйлап тротуарлар төзү: <ul style="list-style-type: none"> – әйләнәп узу юлында (1Р 175 «Йошкар-Ола – Зеленодольск»); – А295 трассасыннан юл буйлап Васильево шәһәр тибындагы поселогына таба торак пунктлары янында; – М7 трассасы Исак борылышыннан Чуаш республикасы белән чигенә кадәр; – Осиново АЖ- Казан әйләнәп узу юлында; – Исак - Карамалы Тау юлында. Торак пунктлар эчендә тротуарлар төзү: Васильево, Әйшә, Осиново, Большие Ключи, Норлат; Яңа Тура; Мамадыш-Әкил, Акъегет, Рус Әжәле, Олы Ходяш, Татар Танае, Күгәй, Олы Карагужа Бишнә.	2018-2021	30 000	+	
93	Юл челтәрендә тышкы яктырту урнаштыру: <ul style="list-style-type: none"> – әйләнәп узу юлында (1Р 175 «Йошкар-Ола – Зеленодольск»); – А295 трассасыннан юл 	2018-2021	18 000	+	

№ т/б	Чараның атамасы	Гамәлгә ашыру сроклары, еллар.	Финанслау чыганақлары, мең сум.	2018-2020 еллар	2021-2035 еллар
			Региональ бюджет Жирле бюджет Бюджеттан тыш чыганақлар		
	<p>буйлап Васильево шәһәр тибындагы поселогына таба торак пунктлары янында;</p> <ul style="list-style-type: none"> – М7 трассасы Исак борылышыннан Чуаш республикасы белән чигенә кадәр; – Осиново АЖ- Казан әйләнәп узу юлында; – Исак - Карамалы Тау юлында. 				
94	<p>Тизлек режимын йөртүчеләр тарафыннан арттыруны видеофиксацияләү системасын урнаштыру:</p> <ul style="list-style-type: none"> – әйләнәп узу юлында (1Р 175 «Йошкар-Ола – Зеленодольск»); – А295 трассасыннан юл буйлап Васильево шәһәр тибындагы поселогына таба торак пунктлары янында; – М7 трассасы Исак борылышыннан Чуаш республикасы белән чигенә кадәр; – Осиново АЖ- Казан әйләнәп узу юлында; – Исак а - Карамалы Тау юлында; – Зеленодольск шәһәрәндә Волжск урамында - Зеленодольск шәһәрәнә Мари-Эл белән чиккә кадәр. 	2018-2021	20 000	+	
95	«Әйшә» АЖ А 295 трассасы буйлап минилогистик үзәккә борылганда юл читендә «туқтап тору(стоянка)	2018	10	+	

№ т/б	Чараның атамасы	Гамәлгә ашыру сроклары, еллар.	Финанслау чыганақлары, мең сум.	2018-2020 еллар	2021-2035 еллар
			Региональ бюджет Жирле бюджет Бюджеттан тыш чыганақлар		
	тыелган» билгесен урнаштырырга кирәк.				
96	Сумка елгасы аша күпер янында машиналар туктала торган А295 трассасында «стоянка(туктап тору) тыелган» билгеләрен урнаштырырга кирәк.	2018		+	
97	Осиново АЖ әйләнәп узу юлында сәгатенә 70 км тизлекне чикләүне билгеләргә.	2018	10	+	
	<i>Васильево шәһәр тибындагы поселогында урам-юл челтәре</i>				
98	Жәяүлеләр кичүен бетон диварга алып куярга.	2018-2019	2	+	
99	Космонавтлар урамында уку йортлары янында ясалма тигезсезлек урнаштырырга.	2018-2019	10	+	
100	Октябрь урамы буенча жәяүлеләр өчен юл салырга һәм ясалма тигезсезлек урнаштырырга.	2018-2019	12	+	
	<i>Осиново АЖ урам-юл челтәре</i>				
101	Радужный сәүдә үзәге янында куркыныч жәяүлеләр кичүендә (тауга менгәндә) тавышлы чакыру жайланмасы(ТВП) белән светофор урнаштырырга тәкъдим ителә.	2018-2019	50		
102	Комаров урамында тизлек режимын арттыруны видеофиксацияләү системасын һәм яктырту урнаштырырга.	2018-2019	1 500	+	
	<i>Зеленодольскида урам-юл челтәре</i>				
103	11 нче урта гомуми белем бирү мәктәбе янындагы территорияне (Гоголь 40 һәм 40а) машина юлыннан аерып,	2018-2020	400	+	

№ т/б	Чараның атамасы	Гамәлгә ашыру сроклары, еллар.	Финанслау чыганақлары, мең сум.	2018-2020 еллар	2021-2035 еллар
			Региональ бюджет Жирле бюджет Бюджеттан тыш чыганақлар		
	коймалар белән жиһазлауны белән тәэмин итәргә. СП 251.1325800.2016 нормасы нигезендә барлық уку йортлары территорияләрен юл территориясеннән аерып алып, коймалар белән жиһазландырырга.				
104	СП 251.1325800.2016 нормасы нигезендә барлық уку йортлары территорияләрен юл территориясеннән аерып алып, коймалар белән жиһазландырырга.	2018-2020	1 000	+	
105	Космонавтлар ур. , Ленин ур., Октябрь ур., Мәктәп ур. юл челтәрендә, Зеленодольск шәһәрендәге Волжск урамында Мари-Эл чигенә кадәр тышкы яктырту жайланмасын урнаштыру.	2018-2020	15 000	+	
106	Зеленодольск шәһәрендәге барлық урамнарны тротуарлар һәм тышкы яктырту белән тәэмин итәргә	2018-2020	30 000	+	
107	Хажиев урамы һәм Королев урамы киселешендә жиңел конструкциядәге корылманы башка урынга күчерергә.	2018-2020	1	+	
108	Ленин урамы һәм Татарстан урамы киселешендә, сул якка Татарстан урамыннан Ленин урамына борылганда, 30 секундлы сулга борылу светофор циклы белән, светофор секциясен өстәргә.	2018-2020	10	+	
109	Төзүчеләр ур., Башкала ур. куркыныч чатта светофор урнаштырырга.	2018-2020	50	+	
110	Ленин урамында божра юлыннан соң Горький исемендәге Мәдәният үзәге ягына (Ленин ур., 46) парк	2018-2020	60	+	

№ т/б	Чараның атамасы	Гамәлгә ашыру сроклары, еллар.	Финанслау чыганақлары, мең сум.	2018-2020 еллар	2021-2035 еллар
			Региональ бюджет Жирле бюджет Бюджеттан тыш чыганақлар		
	зонасына жәяүлеләр өчен имин чыгу урынын тәэмин итү өчен жәяүлеләр кичүе аша тавышлы чакыру жайланмасы(ТВП) һәм светофор куяга тәкъдим ителә.				
111	Космонавтлар ур., Ленин ур., Октябрь ур., Мәктәп ур., Зеленодольск шәһәрәндәге Волжск урамында Мари-Эл чигенә кадәр тротуарлар төзү һәм ремонтлау.	2018-2020	50 000	+	
	Нәтижәдә юл хәрәкәте куркынычсызлыгын арттыруга һәм СРДД урнаштыру		206 115		
<p><i>ЗМР һәм Зеленодольск шәһәрәндә парковка киңлеген оештыру чаралары:</i></p> <p>Тәэмин ителәр:</p> <ul style="list-style-type: none"> – бердәм парковка пространствосын булдыру (гаражлар, стоянкалар, парковкалар (парковка урыннары) һәм башка шундый корылмалар урнаштыру); – гамәлдәге юл шартлары тудырган хәрәкәтне һәм куркыныч факторларын (конфликтлы хәлләрне) бетерү; – жәяүлеләр юлларын хәрәкәтен оештыруны, жәяүлеләр өчен кичүләрне урнаштыруны һәм төзекләндерүне дә кертеп, муниципаль берәмлек территориясендә жәяүлеләр өчен һәм торак зоналары булдыруны; – инвалидлар хәрәкәте өчен уңайлы шартларны; – белем бирү оешмаларына балаларның имин хәрәкәте маршрутлары; – автомат режимда эшләүче юл хәрәкәте кагыйдәләрен бозуларны фото- һәм видеофиксация чараларын урнаштыру; – тоткарланган транспорт чаралары өчен махсус тукталышлар урнаштыру. 					
112	Машина кую урыннары оештыру: – Сумка елгасы аша күпер янында А295 трассасында(4-5 машина урыны)	2018-2020	200	+	
	<i>Зеленодольск</i>				
113	Машина кую урыннары оештыру: – Серго исемендәге «Позис» заводы буйлап һәм Волжск	2018-2020	6 000	+	

№ т/б	Чараның атамасы	Гамәлгә ашыру сроклары, еллар.	Финанслау чыганақлары, мең сум.	2018-2020 еллар	2021-2035 еллар
			Региональ бюджет Жирле бюджет Бюджеттан тыш чыганақлар		
	<p>Һәм Вокзал алды урамнары буенча сәнэгать зонасы буйлап рөхсәт ителмәгән 50 машина урынлы парковка киңлеген арттыру кирәк;</p> <ul style="list-style-type: none"> – Волжск – Зеленодольск а/ю участогында, жәйге вакытта Зеленодольск районы халқы һәм кунақлары, балык тотарга һәм ялга килүчеләр, Волжск урамы буенча машиналар йөрү часте буенда хаотик төстә машиналар куялар. шәһәр пляжы янында 20-25 урынлык автомобиль кую мәйданчыгын оештырырга; – «Маяк» укыту-спорт базасында өстәмә 35-40 машина урыны булган автомобильләр кую мәйданчыгы булдырырга. Базага керү ишеге янында металл гаражларны алып куяп парковканы киңәйтергә мөмкин. – К. Маркс, Яңа төзелеш Ленин, Татарстан, Энгельс урамнары буйлап; – Гоголь урамы буенча район үзәк хастаханәсе янында 35-40 машина урынлы парковка өчен 				

№ т/б	Чараның атамасы	Гамәлгә ашыру сроклары, еллар.	Финанслау чыганақлары, мең сум.	2018-2020 еллар	2021-2035 еллар
			Региональ бюджет Жирле бюджет Бюджеттан тыш чыганақлар		
	урыннар эзерләргә. – Королев урамы буйлап 2 нче балалар поликлиникасы һәм 3 нче шәһәр поликлиникасы янында (Королева,9) 10-15 машина урынлы машина кую урынын карарга.				
	Шулай итеп, ЗМР һәм Зеленодольск шәһәрендә парковка пространствосын оештыруга барлығы:		6 200		

Жәмәгать пассажир транспорты һәм инфраструктурасының маршрут челтәрен камилләштерү чаралары:

Тәэмин итәләр:

- территорияләрнең транспорт һәм жәяүлеләр белән бәйле булуын;
- пассажирлар агымнарын юллар челтәре буйлап бүлүне;
- юл хәрәкәте белән автоматлаштырылган идарә итү системасын (алга таба - АСУДД) гамәлгә кертү һәм куллану, аның функцияләре һәм кертү этапларын;
- юл хәрәкәте мониторингы системасын оештыруны, транспорт агымнары детекторларын урнаштыруны, ОДД буенча документация жыюны һәм саклауны оештыруны, мәгълүматлар базасын формалаштыру һәм алып бару принципларын, мәгълүматтан файдалану шартларын, аны актуальләштерү чорлылығы принципларын;
- юл хәрәкәтендә катнашучыларны мәгълүмати тәэмин итү системасын камилләштерүне;
- маршрут транспорт чараларының хәрәкәтен оештыруны, аларның хәрәкәтенен өстенлекле шартларын тәэмин итүне дә кертеп;
- юлларның аерым участокларында яисә төрле зоналарда транспорт чаралары хәрәкәтенен тизйөрешле режимын тикшереп торуну;
- шәһәр пассажир жәмәгать транспорты эшен исәпкә алып, светофорны жайга салуның эш режимын;
- шәһәр пассажир жәмәгать транспорты өчен гамәлдәге юл шартлары тудырган куркыныч (конфликтлы хәлләр) хәрәкәтен һәм факторларын бетерүне;
- тукталыш пунктлары янындагы һәм вокзаллардагы жәяүлеләр кичүләрен урнаштыруны һәм төзекләндерүне дә кертеп, жәяүлеләр хәрәкәтен оештыруны;
- велосипед хәрәкәтен оештыруны;
- инвалидлар хәрәкәте өчен уңайлы шартларны;

белем бирү оешмаларына балаларның имин хәрәкәте маршрутларын.

№ т/б	Чараның атамасы	Гамәлгә ашыру сроклары, еллар.	Финанслау чыганақлары, мең сум.	2018-2020 еллар	2021-2035 еллар
			Региональ бюджет Жирле бюджет Бюджеттан тыш чыганақлар		
114	Тышкы транспорт элемтәләре төеннәрен (автовокзал, тимер юл вокзалы) хезмәт күрсәтү объектлары белән тулыландыру.	2018-2020	500	+	
115	Осиново п. Юбилейная урамында автобус транспорты өчен соңгы пунктта норматив таләпләр нигезендә рейсара тору өчен зона төзекләндерү	2018-2019	50	+	
116	Түбәндәге юнәлешләрдә жәмәгать транспорты хезмәтләре белән тәмин итәргә: К. Маркс - Совет - Жиңу (Васильево АЖ); Космонавтлар урамы - Менжинский - Спорт урамы - Калинин (Васильево шәһәр тибындагы поселогы); Зоя - Акъегет - Күгеш; Васильево штп- - Октябрь - Юдино.	2018-2019	1 000	+	
117	Жәмәгать пассажир транспортының маршрут челтәре тукталышы нормативларына туры китерү: тукталышларны керү кесәләре белән, павильоннар белән, мәгълүмат такталары белән, жәяүлеләр кичүе белән, тукталышларга кадәр тротуарлар һәм яктырту белән; мөмкинлекләре чикләнгән кешеләрнең тукталышка керү мөмкинлеге белән тәмин итү.	2018-2019	50 000	+	
118	Велосипед маршрутларын оештыру (проект-тикшеренү эшләре, велоюллар төзү һәм төзекләндерү һәм велопарковкалар)	2018-2019	10 000	+	

№ т/б	Чараның атамасы	Гамәлгә ашыру сроклары, еллар.	Финанслау чыганақлары, мең сум.	2018-2020 еллар	2021-2035 еллар
			Региональ бюджет Жирле бюджет Бюджеттан тыш чыганақлар		
	Жәмәгать пассажир транспорты һәм инфраструктурасының маршрут челтәрен камилләштерүгә карап, барлығы:				
	<i>ТР ЗМР халқына һәм кунақларына транспорт хезмәте күрсәтүне камилләштерү буенча оештыру чаралары:</i>		61 550		
119	ТР ЗМР Юл хәрәкәтен оештыруның комплекслы схемасын (КСОДД) актуальләштерү	2019-2020	2 000	+	
120	ТР ЗМР жирле әһәмияттәге юлларга юл хәрәкәтен оештыру проектын(ПОДД) эшләү, шул исәптән юл хәрәкәтендә катнашучыларның маршрут ориентлашуы системасын да кертеп	2019-2020	2 000	+	
121	Транспорт чараларын кул белән исәпкә алу (Ел саен)	2018-2019	500	+	
	ТР ЗМР халқына һәм кунақларына транспорт хезмәтен камилләштерү буенча оештыру чараларына йомгак		4 500		
	БАРЛЫГЫ		216 225 568		