ИСПОЛНИТЕЛЬНЫЙ КОМИТЕТ ЕРЫКЛИНСКОГО СЕЛЬСКОГО ПОСЕЛЕНИЯ АЛЕКСЕЕВСКОГО МУНИЦИПАЛЬНОГО РАЙОНА РЕСПУБЛИКИ ТАТАРСТАН	ТАТАРСТАН РЕСПУБЛИКАСЫ АЛЕКСЕЕВСК МУНИЦИПАЛЬ РАЙОНЫНЫҢ ЗИРЕКЛЕ АВЫЛ ҖИРЛЕГЕНЕҢ БАШКАРМА КОМИТЕТЫ

ПОСТАНОВЛЕНИЕ **КАРАР**

02.12.2019 с. Ерыкла № 33

Татарстан Республикасы
Алексеевск муниципаль районының
Зирекле авыл җирлегендә хуҗалык кенәгәсеннән
белешмәләр, йорт биләүгә белешмә, гаилә составы
турында белешмә, яшәү урыныннан белешмә
бирү буенча муниципаль хезмәт күрсәтүнең
административ регламентын раслау турында

Норматив хокукый актларны федераль законнарга туры китерү максатларында, шул исәптән "Дәүләт һәм муниципаль хезмәтләр күрсәтүне оештыру турында" 2010 елның 27 июлендәге 210-ФЗ номерлы Федераль закон нигезләмәләренә,

карар кылам:

1. Татарстан Республикасы Алексеевск муниципаль районының Зирекле авыл җирлегендә муниципаль хезмәт күрсәтүләрнең административ регламентын, йорт биләмәләренә белешмә, гаилә составы турындагы белешмәләр, яшәү урыныннан белешмә, хуҗалык кенәгәсеннән Татарстан Республикасы Алексеевск муниципаль районының Зирекле авыл җирлегендәге өземтәләр (кушымта) расларга.
2. Үз көчен югалткан дип танырга:

- Татарстан Республикасы Алексеевск муниципаль районы Зирекле авыл җирлеге Башкарма комитетының 2013 елның 09 апрелендәге 8 номерлы карары «Җир кишәрлегенә белешмә бирү буенча муниципаль хезмәт күрсәтүнең Административ регламенты, йортка белешмә, гаилә составы турында белешмәләр, яшәү урыныннан белешмә, хуҗалык кенәгәсеннән өземтә»;
- Татарстан Республикасы Алексеевск муниципаль районы Зирекле авыл җирлеге Башкарма комитетының 2014 елның 14 февралендәге 3 номерлы «Җир кишәрлегенә белешмә, йортка белешмәләр, гаилә составы турында белешмәләр, яшәү урыныннан белешмә, хуҗалык кенәгәсеннән өземтә бирү буенча муниципаль хезмәт күрсәтүнең Административ регламенты турында» 2013 елның 09 апрелендәге 8 номерлы карарына үзгәрешләр кертү хакында.

3. Әлеге карарны «Татарстан Республикасы хокукый мәгълүматынын рәсми порталында» Интернет мәгълүмат-телекоммуникация челтәрендә, Татарстан Республикасы Муниципаль берәмлекләре порталындагы җирлек сайтында урнаштырырга һәм Татарстан Республикасы Алексеевск муниципаль районынын Зирекле авыл җирлеге Советы бинасында махсус мәгълүмат стендында игълан итәргә.

4. Әлеге карар рәсми басылып чыкканнан соң үз көченә керә.

5. Әлеге карарның үтәлешен контрольдә тоту үз артыннан калдырачак.

Татарстан Республикасы
Алексеевск муниципаль районынын
Зирекле авыл җирлеге
Башкарма комитеты җитәкчесе **В.А.Данилова**

ИСПОЛНИТЕЛЬНЫЙ КОМИТЕТ ЕРЫКЛИНСКОГО СЕЛЬСКОГО ПОСЕЛЕНИЯ

Зирекле авыл җирлеге
Башкарма комитетының
2019 елның 2 декабрендәге
33 номерлы карарына
1 нче кушымта

Татарстан Республикасы Алексеевск муниципаль районының Зирекле авыл җирлегендә муниципаль хезмәт күрсәтүнең административ регламенты, йорт биләмәсенә белешмә, гаилә составы турында белешмә, яшәү урыныннан белешмә, хуҗалык кенәгәсеннән өземтә бирү буенча муниципаль хезмәт күрсәтүнең административ регламенты

1. Гомуми нигезләмәләр

1.1. Муниципаль хезмәт күрсәтүнең әлеге административ регламенты (алга таба - Регламент) белешмә (өземтә) бирү буенча муниципаль хезмәт күрсәтүнең (алга таба - муниципаль хезмәт) стандартын һәм тәртибен билгели.

1.2. Муниципаль хезмәтне алучылар: физик затлар (алга таба - мөрәҗәгать итүче).

1.3. Муниципаль хезмәт күрсәтү Алексеевск муниципаль районының Зирекле авыл җирлеге башкарма комитеты (алга таба - Башкарма комитет) тарафыннан күрсәтелә.

1.3.1.Башкарма комитетның урнашкан урыны: Зирекле авылы, Правонабережная ур., 35 й.

Эш графигы:

дүшәмбе - пәнҗешәмбе: 8.00 сәгатьтән 17.00 сәгатькә кадәр;

җомга: 8.00 сәгатьтән 16.00 сәгатькә кадәр;

шимбә, якшәмбе: ял көннәре.

Ял итү һәм туклану өчен тәнәфес вакыты эчке хезмәт тәртибе кагыйдәләре белән билгеләнә.

Белешмә өчен телефон 8(84341)4-13-31.

Шәхесне раслаучы документлар буенча үтү.

1.3.2. “Интернет” мәгълүмат-телекоммуникация челтәрендә муниципаль районның рәсми сайты адресы (алга таба - “Интернет” челтәре): (http:/ alekseevskiy.tatarstan.ru).

1.3.3. Дәүләт хезмәте турында мәгълүмат түбәндәгеләрдән алынырга мөмкин:

1) башкарма комитет биналарында урнашкан муниципаль хезмәт турында визуаль һәм текстлы мәгълүматлы стендлар ярдәмендә мөрәҗәгать итүчеләр белән эшләү өчен;

2) «Интернет» челтәре аша муниципаль районның рәсми сайтында (http://alekseevskiy.tatarstan.tatarstan.tatar.ru.);

3) Татарстан Республикасы дәүләт һәм муниципаль хезмәтләр Порталында (http://uslugi.tatar.ru/);

4) Дәүләт һәм муниципаль хезмәтләрнең (функцияләрнең) бердәм порталында (http:/ www.gosuslugi.ru/);

5) башкарма комитетта:

телдән мөрәҗәгать иткәндә - шәхсән яки телефон аша;

язмача (шул исәптән электрон документ рәвешендә) мөрәҗәгать иткәндә кәгазьдә почта аша, электрон рәвештә.

1.3.4. Муниципаль хезмәт күрсәтү мәсьәләләре буенча мәгълүмат башкарма комитет белгече тарафыннан муниципаль районның рәсми сайтында һәм башкарма комитет биналарындагы мәгълүмат стендларында мөрәҗәгать итүчеләр белән эшләү өчен урнаштырыла.

1.4. Муниципаль хезмәт күрсәтү түбәндәгеләр нигезендә гамәлгә ашырыла:

Россия Федерациясе Граждан кодексында 1994 елның 30 декабрендәге 51-ФЗ номерлы (Россия Федерациясе законнары җыентыгы, 05.12.1994, № 32, 3301 ст.) (алга таба - РФ ГК);

Россия Федерациясенең 2001 елның 25 октябрендәге 136-ФЗ номерлы җир кодексы (Россия Федерациясе законнар җыентыгы, 29.10.2001, №44, 4147 ст.) (алга таба - РФ Җир кодексы);

Россия Федерациясе Торак кодексы белән 2004 елның 29 декабрендәге 188-ФЗ номерлы (Россия Федерациясе законнарының җыентыгы, 03.01.2005, № 1 (1 өлеш), 14 ст.) (алга таба - РФ ТК);

Нотариат турында Россия Федерациясе законнары нигезләре (раслаулар). РФ ВС 11.02.1993 № 4462-1) (Россия газетасы, №49, 13.03.1993);

"Ветераннар турында" 1995 елның 12 гыйнварындагы 5-ФЗ номерлы Федераль закон (09.12.2010 редакциясендә) "Ветераннар турында" Федераль закон (Россия Федерациясе законнар җыентыгы, 16.01.1995, № 3, 168 ст.) (алга таба - 5-ФЗ);

"Күчемсез милеккә хокукларны һәм аның белән алыш-бирешләрне дәүләт теркәве турында" 1997 елның 21 июлендәге 122-ФЗ номерлы Федераль закон (Россия Федерациясе Федерациясе законнары җыентыгы, 28.07.1997, №30, 3594) (алга таба - 122-ФЗ);

2003 елның 11 июнендәге 74-ФЗ номерлы Федераль закон (2009 елның 30 октябрендәге 74-ФЗ редакциясендә) "Крестьян (фермер) хуҗалыгы турында" (Закон җыентыгы алга таба - 16.06.2003, № 24, 2249 ст.) (алга таба - 74-ФЗ);

«Россия Федерациясендә җирле үзидарәне оештыруның гомуми принциплары турында» 2003 елның 06 октябрендәге 131-ФЗ номерлы Федераль закон (Россия Федерациясенең законнар җыентыгы, 06.10.2003, № 40, 3822 ст.) (алга таба - 131-ФЗ);

"Дәүләт һәм муниципаль хезмәтләр күрсәтүне оештыру турында" 2010 елның 27 июлендәге 210-ФЗ номерлы Федераль закон белән Россия Федерациясе законнар җыентыгы, 02.08.2010, №31, 4179) (алга таба - 210-ФЗ номерлы Федераль закон);

Россия Федерациясе Авыл хуҗалыгы министрлыгының "Җирлекләрнең җирле үзидарә органнары һәм шәһәр округларының җирле үзидарә органнары тарафыннан хуҗалык кенәгәләрен алып бару формасын һәм тәртибен раслау турында" 2010 елның 11 октябрендәге 345 номерлы боерыгы белән (федераль башкарма хакимият органнарының норматив актлары Бюллетене, №50, 13.12.2010) (алга таба - 345 боерык);

П/103 номерлы боерыгы белән (алга таба - Росрегистрация приказы);

"Татарстан Республикасында җирле үзидарә турында" 2004 елның 28 июлендәге 45-ТРЗ номерлы Татарстан Республикасы Законы (Татарстан Республикасы, №155-156, 03.08.2004) (алга таба - 45-ТРЗ номерлы Татарстан Республикасы Законы);

Татарстан Республикасы Алексеевск муниципаль районының җирле үзидарәчелек советы карары белән кабул ителгән Зирекле авыл җирлеге уставында (алга таба - Устав).

1.5. Әлеге Регламентта түбәндәге терминнар һәм билгеләмәләр кулланыла:

муниципаль хезмәт күрсәтү турында гариза астында (алга таба - гариза) муниципаль хезмәт күрсәтү турында гарызнамә (2010 елның 27 июлендәге 210-ФЗ номерлы Федераль законның 2 ст.2 п.) аңлашыла. Гариза стандарт бланкта тутырыла (3 нче кушымта);

җирле үзидарә органнары бирә торган белешмә (өземтә) дигәндә аңлашыла - гаилә составы турындагы белешмә, яшәү урыныннан белешмә, хуҗалык кенәгәсеннән өземтәләр, йорт китабыннан өземтәләр, үлгән кешенең яшәү урыныннан белешмә, индивидуаль торак йортларда яшәүчеләрнең алдагы яшәү урыныннан белешмә, җир кишәрлегенә белешмә, йорт биләмәсенә белешмә.

дәүләт һәм муниципаль хезмәтләр күрсәтүнең күпфункцияле үзәгенең читтән торып эшләү урыны - муниципаль районнарның авыл җирлекләрендә документларны кабул итү һәм бирү, мөрәҗәгать итүчеләрне консультацияләү тәрәзәсе;

техник хата - муниципаль хезмәт күрсәтүче орган тарафыннан җибәрелгән хата (язу, хәреф хатасы, грамматик яки арифметик хата йә мондый хата), һәм документка (муниципаль хезмәт нәтиҗәсе) кертелгән белешмәләрнең, белешмәләр шуларга нигезләнеп кертелгән документлардагы белешмәләрнең туры килмәвенә китергән хата (язу, хәреф хатасы, грамматик яки арифметик хата).

2. Муниципаль хезмәт күрсәтү стандарты

Муниципаль хезмәт күрсәтү стандартына карата таләпнең аталышы	Стандартка таләпләр эчтәлеге	Хезмәтне яисә таләпне билгели торган норматив акт
2.1. Муниципаль хезмәт атамасы	Белешмә (өземтәләр) бирү	Авыл җирлеге уставы РФ дәүләт корпорациясе, РФ Җир кодексы, РФ ТК, Нотариат турындагы законнар нигезләре, 122-ФЗ, 74-ФЗ, 210-ФЗ, Росрегистрация приказы
2.2. Муниципаль хезмәтне турыдан-туры күрсәтүче башкарма хакимият органы исеме	Авыл җирлеге Башкарма комитеты	Авыл җирлеге уставы
2.3. Муниципаль хезмәт күрсәтү нәтиҗәсенә тасвирлама	Белешмә (өземтә). Муниципаль хезмәт күрсәтүдән телдән яисә язмача баш тарту	Авыл җирлеге уставы РФ дәүләт корпорациясе, РФ Җир кодексы, РФ ТК, Нотариат турындагы законнар нигезләре, 122-ФЗ, 74-ФЗ, 210-ФЗ, Росрегистрация приказы
2.4. Муниципаль хезмәт күрсәтү срогы	Гаризаны теркәгәннән соң өч эш көненнән дә артык түгел. Мөрәҗәгать ителгән көнне муниципаль хезмәт күрсәтүдән телдән баш тарту	
2.5. Муниципаль хезмәт күрсәтү өчен закон чыгару яисә башка норматив хокукый актлар нигезендә кирәкле документларныц, шулай ук	Хезмәтләр күрсәтү турында гариза (телдән яисә язма рәвештә). 3 нче кушымта нигезендә документлар (оригиналлар). Язма рәвештә гариза бер нөсхәдә тапшырыла.	

мөрәҗәгать итүче тарафыннан күрсәтелергә тиешле муниципаль хезмәтләр күрсәтү өчен кирәкле һәм мәҗбүри булган хезмәтләрнең тулы исемлеге	Гариза һәм теркәлә торган документлар мөрәҗәгать итүче тарафыннан кәгазь чыганакларда түбәндәге ысулларның берсе тарафыннан тапшырылырга (җибәрелергә) мөмкин: шәхсән (мөрәҗәгать итүче исеменнән ышанычнамә нигезендә эш итүче зат тарафыннан); почта аша. Гариза һәм документлар шулай ук мөрәҗәгать итүче тарафыннан көчәйтелгән квалификацияле электрон имза белән имзаланган электрон документ рәвешендә гомуми файдаланудагы мәгълүмат-телекоммуникация челтәре аша, шул исәптән "Интернет" мәгълүмат-телекоммуникация челтәре аша, һәм дәүләт һәм муниципаль хезмәтләрнең бердәм порталы аша тапшырылырга (җибәрелергә) мөмкин.	
2.6 Дәүләт органнары, җирле үзидарә органнары һәм башка оешмалар карамагында булган һәм мөрәҗәгать итүче тапшырырга хокуклы муниципаль хезмәт күрсәтү өчен норматив хокукый актлар нигезендә кирәкле документларның тулы исемлеге	Әлеге категориягә кертелергә мөмкин булган документлар бирү таләп ителми	
2.7. Норматив хокукый актларда каралган очракларда килештерү муниципаль хезмәт күрсәтү өчен таләп ителә торган һәм муниципаль хезмәтне күрсәтүче башкарма хакимият органы тарафыннан гамәлгә ашырыла	Муниципаль хезмәтне килештерү таләп ителми	

торган дәүләт органнары, җирле үзидарә органнары һәм аларның структур бүлекчәләре исемлеге		
2.8. Муниципаль хезмәт күрсәтү өчен кирәкле документларны кабул итүдән баш тарту өчен нигезләрнең тулы исемлеге	1) тиешенчә булмаган зат тарафыннан документлар бирү; 2) тапшырылган документларның әлеге Регламентның 2.5 пунктында күрсәтелгән документлар исемлегенә туры килмәве; 3) гаризада һәм гаризага теркәлә торган документларда әйтеп бетергесез төзәтүләр, аларның эчтәлеген бертөрле генә аңлатмый торган җитди зарарланулар бар; 4) Документлар тиешле булмаган органга тапшыру	
2.9. Муниципаль хезмәт күрсәтүне туктатып тору яисә кире кагу өчен нигезләрнең тулы исемлеге	Хезмәтне туктатып тору өчен нигезләр каралмаган. Баш тарту өчен нигезләр: 1) Мөрәҗәгать итүче тарафыннан документлар тулы күләмдә тапшырылмаган йә тәкъдим ителгән гаризада һәм (яисә) документларда тулы булмаган һәм (яисә) дөрес булмаган мәгълүмат бар.	
2.10. Муниципаль хезмәт күрсәткән өчен алына торган дәүләт пошлинасын яисә башка түләүне алу тәртибе, күләме һәм алу нигезләре	Муниципаль хезмәт түләүсез нигездә күрсәтелә	
2.11. Муниципаль хезмәт күрсәтү өчен кирәкле һәм мәҗбүри булган хезмәтләрне күрсәткән өчен түләүне алу тәртибе, күләме һәм аның алыну нигезләре, мондый түләүнең күләмен исәпләү методикасы турындагы	Кирәкле һәм мәҗбүри хезмәтләр күрсәтү таләп ителми	

мәгълүматны да кертеп		
2.12. Муниципаль хезмәт күрсәтү турында гарызнамә биргәндә һәм мондый хезмәтләр күрсәтү нәтиҗәсен алганда чиратта көтүнең максималь срогы	Чират булган очракта муниципаль хезмәт алуга гариза бирү - 15 минуттан артык түгел. Муниципаль хезмәт күрсәтү нәтиҗәсен алганда чиратта көтүнең максималь срогы 15 минуттан артмаска тиеш.	
2.13. Мөрәҗәгать итүченең муниципаль хезмәт күрсәтү турындагы гарызнамәсен теркәү вакыты	Гариза килгәннән соң бер көн эчендә. Электрон формада кергән сорау ял (бәйрәм) көнендә ял көне алдыннан (бәйрәм) эш көнендә теркәлә.	
2.14. Муниципаль хезмәт күрсәтелә торган биналарга таләпләр	Муниципаль хезмәт күрсәтү янгынга каршы система һәм янгын сүндерү системасы, документларны рәсмиләштерү өчен кирәкле җиһаз, мәгълүмат стендлары белән җиһазландырылган биналарда һәм биналарда гамәлгә ашырыла. Инвалидларның муниципаль хезмәт күрсәтү урынына каршылыксыз керүе (бинага уңайлы чыгу һәм алар чикләрендә күчеп йөрү) тәэмин ителә. Муниципаль хезмәт күрсәтү тәртибе турында визуаль, текстлы һәм мультимедиа мәгълүматы мөрәҗәгать итүчеләр өчен уңайлы урыннарда, шул исәптән инвалидларның чикләнгән мөмкинлекләрен исәпкә алып урнаштырыла.	Кагыйдәләр
2.15. Муниципаль хезмәт күрсәтүнең үтемлелеген һәм сыйфатын күрсәткечләре	Муниципаль хезмәт күрсәтүнец үтемлелек күрсәткечләре түбәндәгеләрдән гыйбарәт: җәмәгать транспортыннан файдалану зонасында бина урнашкан; кирәкле санда белгечләр, шулай ук мөрәҗәгать итүчеләрдән документлар кабул ителә торган биналар булу; Мәгълүмат стендларында, «Интернет» челтәрендәге мәгълүмат ресурсларында, Бердәм	

	дәүләти һәм муниципаль хезмәтләр порталында муниципаль хезмәт күрсәтү ысуллары, тәртибе һәм сроклары турында тулы мәгълүмат булу. Муниципаль хезмәт күрсәтүнең сыйфаты түбәндәгеләрнең булмавы белән характерлана: мөрәҗәгать итүчеләргә документлар кабул иткәндә һәм биргәндә чиратлар; муниципаль хезмәт күрсәтү сроклары бозылганда; муниципаль хезмәт күрсәтүче муниципаль хезмәткәрләрнең гамәлләренә (гамәл кылмавына) карата шикаятьләр; муниципаль хезмәт күрсәтүче муниципаль хезмәткәрләрнең мөрәҗәгать итүчеләргә карата дөрес булмаган, игътибарсыз мөнәсәбәтенә шикаятьләр. Муниципаль хезмәт күрсәтү турында гарызнамә биргәндә һәм муниципаль хезмәт нәтиҗәсен алганда муниципаль хезмәт күрсәтүче вазыйфаи затның һәм мөрәҗәгать итүченең бер тапкыр гына үзара хезмәттәшлеге күздә тотыла. Аралашу озынлыгы регламент белән билгеләнә. Муниципаль хезмәт күрсәтүне дәүләт һәм муниципаль хезмәтләр күрсәтүнең күпфункцияле үзәгендә (алга таба - МФЦ) консультация, документлар кабул иткәндә һәм биргәндә КФҮ белгече башкара. Муниципаль хезмәт күрсәтү барышы турында мәгълүмат мөрәҗәгать итүче тарафыннан Бердәм дәүләт һәм муниципаль хезмәтләр порталында, КФҮ аша алынырга мөмкин	
2.16. Муниципаль хезмәтне электрон рәвештә күрсәтү	Муниципаль хезмәтне электрон рәвештә алу тәртибе турында консультацияне Интернет-кабул	

үзенчәлекләре	итү бүлмәсе яисә Татарстан Республикасы дәүләт һәм муниципаль хезмәтләр порталы аша алырга мөмкин. Электрон рәвештә муниципаль хезмәт күрсәтү турында гариза бирү законда каралган очракта, гариза Татарстан Республикасының дәүләт һәм муниципаль хезмәтләре порталы (http://uslugi.tatar.ru/) яисә Дәүләти һәм муниципаль хезмәтләрнең (функцияләрнең) бердәм порталы (http:/ www.gosuslugi.ru/) аша бирелә.	

3. Административ процедураларның (гамәлләрнең) составы, эзлеклелеге һәм аларны үтәү тәртибенә карата таләпләр, шул исәптән административ процедураларны (гамәлләрне) электрон рәвештә башкару үзенчәлекләре

3.1. Муниципаль хезмәт күрсәткәндә гамәлләрнец эзлеклелеге тасвирламасы

3.1.1. Муниципаль хезмәт күрсәтү түбәндәге процедураларны үз эченә ала:

1) мөрәҗәгать итүчене консультацияләү;

2) гариза кабул итү һәм теркәү;

3) муниципаль хезмәт нәтиҗәсен әзерләү;

4) мөрәҗәгать итүчегә муниципаль хезмәт нәтиҗәсен бирү.

3.1.2. Муниципаль хезмәт күрсәтү буенча гамәлләрнең эзлеклелеге схемасы 2 нче кушымтада күрсәтелгән.

3.2. Мөрәҗәгать итүчегә консультацияләр бирү

3.2.1. Мөрәҗәгать итүче шәхсән һәм (яисә) телефон аша муниципаль хезмәт алу тәртибе турында консультацияләр алу өчен башкарма комитетка мөрәҗәгать итә.

Башкарма комитет секретаре мөрәҗәгать итүчегә консультация бирә, шул исәптән муниципаль хезмәт алу өчен кирәкле документациянең составы, формасы һәм эчтәлеге буенча һәм кирәк булганда гариза бланкын тутыруда ярдәм итә.

Әлеге пункт белән билгеләнә торган процедура мөрәҗәгать итүче мөрәҗәгать иткән көнне гамәлгә ашырыла.

Проңедураның нәтиҗәсе: консультацияләр, тәкъдим ителгән документациянең составы, формасы һәм эчтәлеге буенча кисәтүләр.

3.3. Гаризаны кабул итү һәм теркәү

3.3.1. Мөрәҗәгать итүче шәхсән, ышанычлы зат аша яисә КФҮ аша белешмәләр (өземтәләр) бирү турында язма гариза тапшыра һәм документларны әлеге Регламентның 2.5 пункты нигезендә авыл җирлеге башкарма комитетына тапшыра.

3.3.2. Башкарма комитет секретаре түбәндәгеләрне гамәлгә ашыра:

махсус журналда гариза кабул итү һәм теркәү;

мөрәҗәгать итүчегә документларны кабул итү датасы, беркетелгән керү номеры, муниципаль хезмәтне башкару датасы һәм вакыты турында тамга белән гариза күчермәсен тапшыру.

Әлеге пункт белән билгеләнгән процедуралар түбәндәгечә башкарыла:

гариза һәм документларны 15 минут дәвамында кабул итү;

гариза кергән вакыттан соң бер көн эчендә гаризаны теркәү.

Процедураларның нәтиҗәсе: кабул ителгән һәм теркәлгән гариза.

3.4. Сораштырылган документларны әзерләү һәм раслау (бирүдән баш тарту турында хатлар)

3.4.1. Башкарма комитет секретаре гамәлгә ашыра:

гаризага кушып бирелә торган документларның булуын тикшерү;

документлар (белешмәләр) булганда белешмә (өземтәләр) проектын әзерләү;

документлар (белешмәләр) булмаганда, бирүдән баш тарту турында хат проектын әзерләү;

авыл җирлеге башлыгын раслауга бирүдән баш тарту турында белешмә (өземтәләр) яисә хат җибәрү.

Әлеге пункт белән билгеләнә торган процедуралар мөрәҗәгать итүче мөрәҗәгать иткән вакыттан ике көн эчендә гамәлгә ашырыла.

Процедураларның нәтиҗәсе: белешмә (өземтә) проекты яисә бирүдән баш тарту турында хат.

3.4.2. Авыл җирлеге башлыгы белешмәне (өземтәне) яисә бирүдән баш тарту турындагы хатны раслый һәм башкарма комитет секретарена җибәрә.

Әлеге пункт белән билгеләнгән процедуралар алдагы процедура тәмамланганнан соң бер көн эчендә башкарыла.

Процедураның нәтиҗәсе: расланган белешмә (өземтә) яисә бирүдән баш тарту турында хат.

3.5. Мөрәҗәгать итүчегә муниципаль хезмәт нәтиҗәсен бирү

3.5.1. Башкарма комитет секретаре мөрәҗәгать итүчегә белешмә (өземтә) яисә бирүдән баш тарту турында хат бирә.

Әлеге пункт белән билгеләнә торган процедура мөрәҗәгать итүче мөрәҗәгать иткән көнне гамәлгә ашырыла.

Процедураларның нәтиҗәсе: бирелгән белешмә (өземтә).

Муниципаль хезмәт күрсәтүдән баш тарткан очракта мөрәҗәгать итүче баш тарту сәбәпләрен күрсәтеп хат белән, шулай ук телефон һәм (яисә) электрон почта аша, баш тарту турында хатка имза салынган мизгелдән бер көн эчендә хәбәр итә.

3.6. КФҮ аша муниципаль хезмәт күрсәтү

3.6.1. Мөрәҗәгать итүче муниципаль хезмәтне МФЦда алу өчен мөрәҗәгать итәргә хокуклы.

3.6.2. КФҮ аша муниципаль хезмәт күрсәтү билгеләнгән тәртиптә расланган КФҮ эше регламенты нигезендә гамәлгә ашырыла.

3.6.3. КФҮдән муниципаль хезмәт алуга документлар килгәндә, процедуралар әлеге Регламентның 3.3 - 3.4 пунктлары нигезендә гамәлгә ашырыла. Муниципаль хезмәт нәтиҗәсе күпфункцияле үзәккә җибәрелә.

3.7. Техник хаталарны төзәтү.

3.7.1. Техник хата табылган очракта, муниципаль хезмәт нәтиҗәсе булган документта мөрәҗәгать итүче авыл җирлеге башкарма комитетына түбәндәгеләрне тапшыра:

техник хатаны төзәтү турында гариза (3 нче кушымта);

мөрәҗәгать итүчегә техник хата булган муниципаль хезмәт нәтиҗәсе буларак бирелгән документ;

юридик көчкә ия булган, техник хата булуын дәлилләүче документлар.

Техник хатаны төзәтү турында гариза муниципаль хезмәт нәтиҗәсе булган документта күрсәтелгән белешмәләрдә мөрәҗәгать итүче (вәкаләтле вәкил) шәхсән, йә почта аша (шул исәптән электрон почта аша), яисә дәүләт һәм муниципаль хезмәтләр күрсәтүнең бердәм порталы яисә күпфункцияле үзәге аша тапшырыла.

3.7.2 Авыл җирлеге башкарма комитеты секретаре документларны кабул итү өчен җаваплы, техник хатаны төзәтү турында гариза кабул итә, гаризаны терки.

Әлеге пункт белән билгеләнә торган процедура гариза теркәлгәннән соң бер көн

эчендә гамәлгә ашырыла.

Процедураның нәтиҗәсе: кабул ителгән һәм теркәлгән гариза.

3.7.3. Авыл җирлеге башлыгы документлар карый һәм хезмәт нәтиҗәсе булган документка төзәтмәләр кертү максатларында әлеге Регламентның 3.5 пунктында каралган процедураларны гамәлгә ашыра һәм мөрәҗәгать итүчегә (вәкаләтле вәкилгә) техник хата булган документның төп нөсхәсен төшереп калдыру өчен төзәтелгән документны тапшыра.

Әлеге пункт белән билгеләнә торган процедура техник хата ачыкланганнан яисә җибәрелгән хата турында теләсә кайсы кызыксынган заттан гариза алганнан соң өч көн эчендә гамәлгә ашырыла.

Процедураның нәтиҗәсе: мөрәҗәгать итүчегә бирелгән (юнәлтелгән) документ.

4. Муниципаль хезмәт күрсәтүне тикшереп тору тәртибе һәм рәвешләре

4.1. Муниципаль хезмәт күрсәтүнең тулылыгын һәм сыйфатын тикшереп торуны мөрәҗәгать итүчеләрнең хокукларын бозуны ачыклау һәм бетерү, муниципаль хезмәт күрсәтү процедураларының үтәлешен тикшерү, җирле үзидарә органы вазыйфаи затларының гамәлләренә (гамәл кылмавына) карарлар әзерләү үз эченә ала.

Административ процедураларның үтәлешен тикшереп тору рәвешләре түбәндәгеләр:

1) муниципаль хезмәт күрсәтү документлары проектларын тикшерү һәм килештерү. Тикшерү нәтиҗәсе - проектларны визалау;

2) эш башкаруны тикшерүне билгеләнгән тәртиптә үткәрүчеләр;

3) муниципаль хезмәт күрсәтү процедураларының үтәлешенә билгеләнгән тәртиптә контроль тикшерүләр үткәрү.

Контроль тикшерүләр планлы (җирле үзидарә органы эшенең ярты еллык яисә еллык планнары нигезендә гамәлгә ашырылырга) һәм планнан тыш булырга мөмкин. Тикшерүләр уздырганда муниципаль хезмәт күрсәтүгә (комплекслы тикшерүләргә) бәйле барлык мәсьәләләр яисә мөрәҗәгать итүченең конкрет мөрәҗәгате буенча каралырга мөмкин.

Муниципаль хезмәт күрсәткәндә һәм карар кабул иткәндә гамәлләрнең башкарылуын тикшереп торуны гамәлгә ашыру максатларында башкарма комитет җитәкчесенә муниципаль хезмәт күрсәтү нәтиҗәләре турында белешмәләр бирелә.

4.2. Муниципаль хезмәт күрсәтү буенча административ процедураларда билгеләнгән гамәлләрнең эзлеклелеген үтәүне агымдагы контрольдә тоту башкарма комитет җитәкчесе тарафыннан гамәлгә ашырыла.

4.3. Агымдагы контрольне гамәлгә ашыручы вазыйфаи затлар исемлеге җирле үзидарә органының структур бүлекчәләре һәм вазыйфаи регламентлар турындагы нигезләмәләр белән билгеләнә.

Үткәрелгән тикшерүләр нәтиҗәләре буенча, мөрәҗәгать итүчеләрнең хокуклары бозылган очракта, гаепле затлар Россия Федерациясе законнары нигезендә җаваплылыкка тартыла.

4.4. Җирле үзидарә органы җитәкчесе мөрәҗәгать итүчеләрнең мөрәҗәгатьләрен вакытында тикшермәгән өчен җаваплы.

Җирле үзидарә органының структур бүлекчәсе җитәкчесе (җитәкчесе урынбасары) әлеге Регламентның 3 бүлегендә күрсәтелгән административ гамәлләрне вакытында һәм (яисә) тиешенчә үтәмәгән өчен җаваплы.

Муниципаль хезмәт күрсәтү барышында кабул ителә торган (башкарыла торган) карарлар һәм гамәлләр (гамәл кылмау) өчен вазыйфаи затлар һәм башка муниципаль хезмәткәрләр Законда билгеләнгән тәртиптә җаваплы булалар.

4.5. Гражданнар, аларныц берләшмәләре һәм оешмалары ягыннан муниципаль хезмәт күрсәтүне тикшереп тору муниципаль хезмәт күрсәткәндә эшчәнлекнең ачыклыгы, муниципаль хезмәт күрсәтү тәртибе турында тулы, актуаль һәм дөрес мәгълүмат алу һәм муниципаль хезмәт күрсәтү барышында мөрәҗәгатьләрне (шикаятьләрне) судка кадәр карау мөмкинлеге ярдәмендә гамәлгә ашырыла.

5. Муниципаль хезмәт күрсәтүче органнарның, шулай ук аларның вазыйфаи затларының, муниципаль хезмәткәрләрнең карарларына һәм гамәлләренә (гамәл кылмавына) карата судка кадәрге (судтан тыш) тәртип

5.1. Муниципаль хезмәт алучылар муниципаль хезмәт күрсәтүдә катнашучы башкарма комитет хезмәткәрләренең судка кадәр гамәлләренә (гамәл кылмавына) карата муниципаль хезмәтне үтәүдә яисә Муниципаль берәмлек Советына шикаять белдерү хокукына ия.

Мөрәҗәгать итүче шикаять белән мөрәҗәгать итә ала, шул исәптән түбәндәге очракларда:

1) муниципаль хезмәт күрсәтү турында мөрәҗәгать итүченец гарызнамәсен теркәү срогын бозу;

2) муниципаль хезмәт күрсәтү срогы бозылганда;

3) мөрәҗәгать итүчедән документларны яисә мәгълүматны таләп итү йә муниципаль хезмәт күрсәтү өчен Россия Федерациясе, Татарстан Республикасы, Алексеевск муниципаль районы норматив хокукый актларында каралмаган гамәлләрне башкару;

4) муниципаль хезмәт күрсәтү өчен Россия Федерациясе, Татарстан Республикасы, Алексеевск муниципаль районы норматив хокукый актларында каралган документларны мөрәҗәгать итүчедән кабул итүдән баш тарту;

5) федераль законнарда һәм алар нигезендә кабул ителгән Россия Федерациясенең, Татарстан Республикасының, Алексеевск муниципаль районының башка норматив хокукый актларында баш тарту нигезләре каралмаган булса, муниципаль хезмәт күрсәтүдән баш тарту;

6) муниципаль хезмәт күрсәткәндә мөрәҗәгать итүчедән Россия Федерациясенең, Татарстан Республикасының, Алексеевск муниципаль районыныц норматив хокукый актларында каралмаган түләү таләп ителү;

7) башкарма комитетның, башкарма комитетның вазыйфаи затының муниципаль хезмәт күрсәтү нәтиҗәсендә бирелгән документларда җибәрелгән басма хаталарны һәм хаталарны төзәтүдән баш тартуы йә мондый төзәтүләрнең билгеләнгән срогын бозу.

8) муниципаль хезмәт күрсәтү нәтиҗәләре буенча документлар бирү срогы яисә тәртибе бозылу;

9) туктатып тору нигезләре федераль законнарда һәм алар нигезендә кабул ителгән Россия Федерациясенең бүтән норматив хокукый актларында, Татарстан Республикасы законнарында һәм башка норматив хокукый актларында, муниципаль хокукый актларда каралмаган булса, муниципаль хезмәт күрсәтүне туктатып тору;

10) муниципаль хезмәт күрсәткәндә мөрәҗәгать итүчедән документларны яисә мәгълүматны таләп иткәндә, аларныц булмавы һәм (яисә) дөреслеге муниципаль хезмәт күрсәтү өчен кирәкле документларны кабул итүдән башта баш тартканда йә муниципаль хезмәт күрсәтүдә, статьяның 1 өлешендәге 4 пунктында каралган очраклардан тыш, күрсәтелмәгәндә күрсәтелмәгән булса.

5.2. Шикаять язма рәвештә кәгазь чыганакта яисә электрон рәвештә муниципаль хезмәтне күрсәтүче органга тапшырыла. Муниципаль хезмәтне күрсәтүче орган җитәкчесенең карарларына һәм гамәлләренә (гамәл кылмавына) шикаятьләр югарырак органга (ул булган очракта) бирелә йә ул булмаган очракта турыдан-туры муниципаль хезмәтне күрсәтүче орган җитәкчесе тарафыннан карала.

Шикаятьне почта аша, МФЦ аша, “Интернет” мәгълүмат-телекоммуникация челтәреннән файдаланып, Алексеевск муниципаль районының рәсми сайтыннан (http://alekseevskiy.tatarstan.ru), Татарстан Республикасының дәүләти һәм муниципаль хезмәтләр бердәм порталыннан (http://uslugi.tatar.ru/), Дәүләти һәм муниципаль хезмәтләр (функцияләр) Бердәм порталыннан (http://ww.gosuslugi.ru/) файдаланып, шулай ук мөрәҗәгать итүчене шәхсән кабул иткәндә кабул итәргә мөмкин.

Күпфункцияле үзәкнең карарларына һәм гамәлләренә (гамәл кылмавына) дәгъва, күпфункцияле үзәк хезмәткәре, “Интернет” мәгълүмат-телекоммуникация челтәреннән, күпфункцияле үзәкнец рәсми сайтыннан, дәүләт һәм муниципаль хезмәтләрнең бердәм порталыннан яки дәүләт һәм муниципаль хезмәтләр төбәк порталыннан файдаланып почта аша юлланырга мөмкин, шулай ук мөрәҗәгать итүчене шәхсән кабул иткәндә кабул ителергә мөмкин.

5.3. Шикаятьне карау срогы - аны теркәгән көннән алып унбиш эш көне дәвамында. Муниципаль хезмәт күрсәтүче органныц, муниципаль хезмәтне күрсәтүче органдагы вазыйфаи затның мөрәҗәгать итүчедән документларны кабул итүдән баш тартуына яисә җибәрелгән басма хаталарны һәм хаталарны төзәтүдә яисә мондый төзәтүләрнең билгеләнгән срогы бозылган очракта - аны теркәгән көннән алып биш эш көне эчендә кире кагылган очракта.

5.4. Шикаятьтә түбәндәге мәгълүмат булырга тиеш:

1) карарларына һәм гамәлләренә (гамәл кылмавына) карата шикаять бирелә торган органның, хезмәтне күрсәтүче органның вазыйфаи затының яисә муниципаль хезмәткәрнең исеме;

2) мөрәҗәгать итүченең фамилиясе, исеме, атасының исеме (соңгысы - булган очракта), яшәү урыны турында белешмәләр - физик зат йә исеме, мөрәҗәгать итүче - юридик зат урнашкан урын турында белешмәләр, шулай ук элемтә телефоны номеры (номеры), электрон почта адресы (адресы) һәм мөрәҗәгать итүчегә җавап җибәрелергә тиешле почта адресы;

3) муниципаль хезмәтне күрсәтүче органның, муниципаль хезмәтне күрсәтүче органның яисә муниципаль хезмәткәрнең шикаять белдерелә торган карарлары һәм гамәлләре (гамәл кылмавы) турында белешмәләр;

4) мөрәҗәгать итүче хезмәтне күрсәтүче органның, хезмәт күрсәтүче органның яисә муниципаль хезмәткәрнең вазыйфаи затының карары һәм гамәл кылмавы (гамәл кылмавы) белән килешми торган дәлилләр.

5.5. Шикаятькә шикаятьтә бәян ителгән хәлләрне раслый торган документларның күчермәләре кушып бирелергә мөмкин. Мондый очракта шикаятьтә аңа теркәлә торган документлар исемлеге китерелә.

5.6. Шикаятькә аны биргән муниципаль хезмәтне алучы имза сала.

5.7. Шикаятьне карау нәтиҗәләре буенча башкарма комитет җитәкчесе (авыл җирлеге башлыгы) түбәндәге карарларның берсен кабул итә:

1) шикаятьне канәгатьләндерә, шул исәптән кабул ителгән карарны гамәлдән чыгару, хезмәт күрсәтү нәтиҗәсендә бирелгән документларда хезмәт күрсәтүче орган тарафыннан җибәрелгән басма хаталарны һәм хаталарны төзәтү, мөрәҗәгать итүчегә түләтү Россия Федерациясе норматив хокукый актларында, Татарстан Республикасы норматив хокукый актларында каралмаган акчаларны кире кайтару рәвешендә, шулай ук башка рәвешләрдә;

2) шикаятьне канәгатьләндерүдән баш тарта.

Әлеге пунктта күрсәтелгән карар кабул ителгән көннең иртәгесеннән дә соңга калмыйча мөрәҗәгать итүчегә язма рәвештә һәм мөрәҗәгать итүченең теләге буенча электрон рәвештә шикаятьне карау нәтиҗәләре турында дәлилләнгән җавап җибәрелә.

Шикаятьне канәгатьләндерергә тиешле дип танылган очракта, мөрәҗәгать итүчегә, муниципаль хезмәт күрсәткәндә ачыкланган хокук бозуларны кичекмәстән бетерү максатларында, муниципаль хезмәтне күрсәтүче орган, күпфункцияле үзәк тарафыннан башкарыла торган гамәлләр турында мәгълүмат бирелә, шулай ук китерелгән уңайсызлыклар өчен гафу үтенәләр һәм мөрәҗәгать итүчегә дәүләт яисә муниципаль хезмәт алу максатларында башкарырга тиешле алга таба гамәлләр турында мәгълүмат күрсәтелә.

Шикаятьне канәгатьләндерелмәгән дип таныган очракта, мөрәҗәгать итүчегә җавап итеп, кабул ителгән карарның сәбәпләре турында дәлилле аңлатмалар, шулай ук кабул ителгән карарга шикаять бирү тәртибе турында мәгълүмат бирелә.

5.8. Шикаятьне карау барышында яисә нәтиҗәләре буенча административ хокук бозу яисә җинаять составы билгеләре ачыкланган очракта, шикаятьне карау вәкаләтләре бирелгән вазыйфаи зат булган материалларны кичекмәстән прокуратура органнарына җибәрә.

Татарстан Республикасы
муниципаль районы
Башкарма комитетының
________________җитәкчесе
____

техник хатаны төзәтү турында
гариза.

Муниципаль хезмәт күрсәткәндә җибәрелгән хата турында хәбәр итәм ____

(хезмәт атамасы)

Язылган:____

Дөрес белешмәләр:____

Төзәтелгән техник хатаны төзәтеп, муниципаль хезмәт нәтиҗәсе булган документка тиешле үзгәрешләр кертүегезне үтенәм.

Түбәндәге документларны китерәм:

1.
2.

В случае принятия решения об отклонении заявления об исправлении технической ошибки прошу направить такое решение:

посредством отправления электронного документа на адрес E-mail:_______;

в виде заверенной копии на бумажном носителе почтовым отправлением по адресу: ____.

Үземнең ризалыгымны, шулай ук мин тәкъдим итә торган затның персональ мәгълүматларны эшкәртүгә (муниципаль хезмәт күрсәтү кысаларында шәхси мәгълүматларны эшкәртү өчен кирәкле башка гамәлләр, шул исәптән муниципаль хезмәт күрсәтү максатларында, муниципаль хезмәтне күрсәтүче орган тарафыннан карарлар кабул итүне дә кертеп, автоматлаштырылган режимда карарларны кабул итүне дә кертеп, автоматлаштырылган режимда да да, шул исәптән автоматлаштырылган режимда да да, файдалануга, таралуга (шул исәптән тапшыруга) ризалыгын, ризалыгын, ризалыгын раслыйм.

Әлеге күренешне раслыйм: минем шәхескә һәм минем тарафтан тәкъдим ителгән затка кагылышлы гаризага кертелгән белешмәләр, шулай ук мин төшергән белешмәләр дөрес. Гаризага кушымта итеп бирелгән документлар (документларның күчермәләре) Россия Федерациясе законнарында билгеләнгән таләпләргә туры килә, гариза бирелгән вакытка әлеге документлар дөрес һәм дөрес белешмәләргә ия.

Миңа күрсәтелгән муниципаль хезмәтнең сыйфатын бәяләү буенча сораштыруда катнашуга ризалыгымны телефон аша бирәм: _______________________.

_______________ __________________ (_________________)

(дата) (имза) (Ф.И.О.)

Зирекле авыл җирлеге
Башкарма комитетының
2019 елның 2 декабрендәге
33 номерлы карарына
2 нче кушымта

Муниципаль хезмәт күрсәтү процессының Блок-схемасы

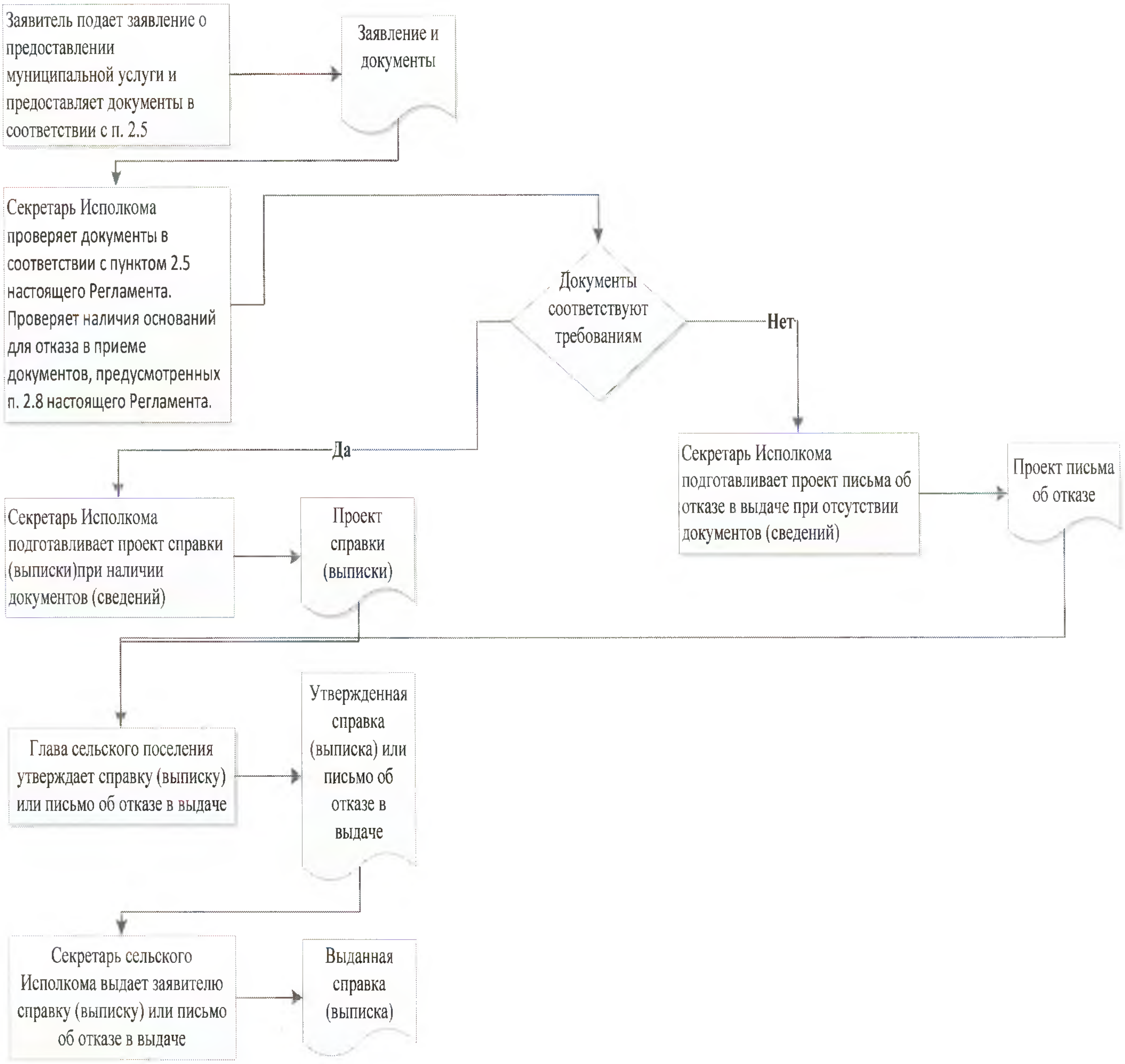

Зирекле авыл җирлеге
Башкарма комитетының
2019 елның 2 декабрендәге
33 номерлы карарына
3 нче кушымта

**Муниципаль хезмәт алу өчен
мөрәҗәгать итүче тарафыннан
тапшырыла торган документлар исемлеге**

Яшәү урыныннан белешмә алу очен, китап өеннән өземтәләр, алдагы яшәү урыныннан белешмә алу өчен:

1. Шәхесне раслаучы документлар.
2. Өй китабы.

Гаилә составы турында белешмә алу өчен:

1. Шәхесне раслаучы документлар.
2. Өй китабы.
3. Соратып алына торган адрес (паспорты, туу турында таныклык, никахлашу турында таныклык) буенча теркәлгән гаиләнең барлык әгъзаларының туганлыгын раслый торган документлар.

Үлгән кешенең яшәү урыныннан белешмә алу очен:

1. Шәхесне раслаучы документ.
2. Өй китабы.
3. Оригиналның үлеме турында таныклык.
4. Соратып алына торган адрес буенча теркәлгән гаилә әгъзаларының барлык туганлыгын раслый торган документлар (балалар туу турында таныклык, никахлашу турында таныклык).

Зирекле авыл җирлеге
Башкарма комитетының
2019 елның 2 декабрендәге
33 номерлы карарына
4 нче кушымта
(белешмә)

Муниципаль хезмәт күрсәтү өчен җаваплы һәм аның үтәлешен тикшереп торучы вазыйфаи затларның реквизитлары,

Алексеевск муниципаль районының Зирекле авыл җирлеге башкарма комитеты

Вазыйфасы	Телефон	Электрон адрес
Башкарма комитет җитәкчесе	4-13-31	Erk.Alx@tatar.ru
Сәркатип	4-13-31	Erk.Alx@tatar.ru

Муниципаль хезмәт күрсәтүне контрольдә тотучы вазыйфаи затларның реквизитлары

Вазыйфасы	Телефон	Электрон адрес
Җирлек башлыгы	4-13-31	Erk.Alx@tatar.ru