



ПРИКАЗ

БОЕРЫК

12.02.2019

г.Казань

№ 86-осн

Лениногорск урманчылыгының
урман хуҗалыгы регламентын
раслау турында

Россия Федерациясе Урман кодексының 83 статьясының 1 өлешендәге 9 пункты, «Татарстан Республикасында урманнардан файдалану турында» 2018 елның 22 маендагы 22-ТРЗ номерлы Татарстан Республикасы Законының 3 статьясының 3 өлешендәге 1 пункты нигезендә боерык бирәм:

1. Лениногорск урманчылыгының урман хуҗалыгы регламентын расларга (кушымтада бирелә).

2. Татарстан Республикасы Урман хуҗалыгы министрлыгының түбәндәге боерыкларын көчен югалткан дип танырга:

«Лениногорск урманчылыгының урман хуҗалыгы регламентын раслау турында» 2013 елның 22 октябрәндәге 571/21-осн номерлы;

Татарстан Республикасы Урман хуҗалыгы министрлыгының 2013 елның 22 октябрәндәге 571/21-осн номерлы боерыгы белән расланган Лениногорск урманчылыгы урман хуҗалыгы регламентына үзгәрешләр кертү турында» 2018 елның 28 ноябрәндәге 656-осн номерлы.

3. Әлеге боерык аны рәсми бастырып чыгарган көненнән башлап 10 көн узгач үз көченә керә.

4. Әлеге Боерык үтәлешен контрольдә тотуны урман хуҗалыгы министрының беренче урынбасары Ә.Н.Бәдертдиновка йөкләргә.

Министр

Р.Ә. Кузюров

Татарстан Республикасы Урман
хужалыгы министрлыгының 2019
елның 12.02 86-осн номерлы
боерыгы белән расланды

**ЛЕНИНОГОРСК УРМАНЧЫЛЫГЫНЫҢ
УРМАН ХУЖАЛЫГЫ РЕГЛАМЕНТЫ**

Эчтәлек

КЕРЕШ	5
1.1. Урманчылыкка кыскача сыйфатлама	16
1.1.1. Урманчылыкның аталышы һәм урнашкан урыны.....	16
1.1.2. Урманчылыкның, кишәрлек урманчылыкларының гомуми мәйданы, урманчылык территориясенә районнар буенча бүленеше	16
1.1.3. Урманчылык урманнарының урман үсү зоналарына, урманлы районнарга һәм урман яклау зоналарына һәм урман-орлык районнарына бүленеше.....	19
1.1.4. Урманчылык урманнарының кварталлар яисә аларның өлешләре буенча максатчан билгеләнеше һәм яклаучы урман категорияләре буенча бүленеше, шулай ук яклаучы, эксплуатация һәм резерв урманнарын бүлеп чыгару нигезләре	21
1.1.5. Урманчылык территориясендә урман фонды жирләре составыннан урманлы һәм урмансыз жирләргә сыйфатлама	26
1.1.6. Гамәлдәге һәм проектлана торган махсус сакланучы табигый территорияләргә һәм объектларга, аларны оештыру, экологик челтәрләрен үстерү, биотөрлелеген саклау планнарына сыйфатлама	26
1.1.7. Илкүләм мирас буенча проектлана торган урманнарга сыйфатлама.....	27
1.1.8. Диләнке эшләрен гамәлгә ашырганда сакланьрга тиешле биологик күптөрлелек төрләрен һәм буфер зоналары зурлыклары исемлеге.....	27
1.1.9. Гамәлдәге урман, урман эшкәртү инфраструктурасы объектларына, урман инфраструктурасын ясауга бәйле булмаган объектларга, әлеге объектларны төзү, үзгәртеп кору һәм эксплуатацияләү буенча чараларның территориаль планлаштыру документларында каралган сыйфатлама.....	32
1.2. Урманнардан рөхсәтле файдалану төрләре	35
2 БҮЛЕК. УРМАННАРДАН РӨХСӘТЛЕ ФАЙДАЛАНУ НОРМАТИВЛАРЫ, ПАРАМЕТРЛАРЫ ҺӘМ ЧОРЛАРЫ, УРМАННАРНЫ САКЛАУ, ЯКЛАУ ҺӘМ ЯҢАДАН ҮСТЕРҮ БУЕНЧА НОРМАТИВЛАР	41
2.1. Урманнардан агач материалы эзерләү өчен рөхсәтле файдалану нормативлары, параметрлары һәм чорлары	41
2.1.1. Өлгергән һәм картайган урман утыртмаларын кисү буенча файдалану өчен билгеләнгән диләнке күләме.....	42
2.1.3. Барлык төр кисүләрдә файдалану өчен билгеләнгән диләнке күләме (агач материалы алуның ел саен рөхсәт ителгән күләме)	57
2.1.4. Кисентеләрнең яшьләре.....	86
2.1.5. Агачлыкларның тулылыгын һәм составын, диләнкеләрнең күләмнәрен, диләнкеләрнең тоташу чорларын, киртекләр санын, кисүләренә кабатлану чорларын исәпкә алып, агач материалын сайлау проценты (ешлыгы)	92
2.1.6. Урман торгызу методлары.....	94
2.1.7. Урманнардан үзгәч эзерләү өчен файдалану вакытлары һәм башка мәгълүматлар	94
2.2. Урманнардан чәер эзерләү өчен рөхсәтле файдалану нормативлары, параметрлары һәм чорлары	95

2.3. Урманнардан агач булмаган урман ресурслары эзерлэү һәм жыеп алу өчен файдалану нормативлары, параметрлары һәм чорлары	96
2.3.1. Урманнардан агач булмаган урман ресурсларын төрләрә буенча эзерлэү һәм жыеп алу өчен файдалану нормативлары (ел саен рөхсәт ителгән күләннәре) һәм параметрлары.....	96
2.3.2. Урманнардан агач булмаган урман ресурслары эзерлэү һәм жыю өчен файдалану чорлары	97
2.4. Урманнардан азык-төлөк урман ресурслары эзерлэү һәм дару үләннәре жыю өчен файдалану нормативлары, параметрлары һәм чорлары.....	97
2.4.1. Урманнардан азык-төлөк урман ресурсларын һәм дару үләннәрен төрләрә буенча эзерлэү һәм жыеп алу өчен файдалану нормативлары (ел саен рөхсәт ителгән күләннәре) һәм параметрлары.....	98
2.4.2. Эзерлэү һәм жыеп алу вакытлары.....	99
2.4.3. Агач сутлары эзерлэгәндә нормативлар һәм параметрлар.....	99
2.4.4. Абага-кара абага эзерлэү	100
2.4.5. Урманнардан азык-төлөк урман ресурслары эзерлэү һәм дару үләннәре жыеп алу өчен файдалану чорлары	100
2.5. Урманнардан аучылык хужалыгы өлкәсендә эшчәнлек төрләрән гамәлгә ашыру өчен файдалану нормативлары, параметрлары һәм чорлары.....	100
2.5.1. Аучылык инфраструктурасы объектларын урнаштыру өчен биотехник чаралар уздыру исемлеге һәм нормалары	101
2.6. Урманнардан авыл хужалыгы алып бару өчен рөхсәтле файдалану нормативлары, параметрлары һәм чорлары.....	101
2.6.1. Урманнардан авыл хужалыгы алып бару өчен файдалану параметрлары	102
2.7. Урманнардан фәнни-тикшеренү һәм мәгариф эшчәнлеген гамәлгә ашыру өчен файдалану нормативлары, параметрлары һәм чорлары.....	102
2.8. Урманнардан рекреация эшчәнлеген гамәлгә ашыру өчен файдалану нормативлары, параметрлары һәм чорлары.....	103
2.8.1. Урманнардан рекреация эшчәнлеген гамәлгә ашыру өчен файдалану нормативлары.....	103
2.8.2. Рекреация эшчәнлегенә бәйле зона кварталларының һәм (яки) аларның өлешләрә исемлеге	103
2.8.3. Рекреация эшчәнлегенә караган зона территориясен функциональ зоналарга бүлү.....	103
2.8.4. Урман кишәрлекләрендә вакытлыча төзелгән корылмалар исемлеге һәм аларны төзекләндерү нормативлары.....	103
2.8.5. Урманнардан рекреация эшчәнлеген гамәлгә ашыру өчен файдалану параметрлары һәм чорлары	104
2.9. Урманнардан урман плантацияләре ясау һәм аларны эксплуатацияләү өчен рөхсәтле файдалану нормативлары, параметрлары һәм чорлары.....	105
2.10. Урманнардан жимешле, жиләкле, декоратив урман үсемлекләрен һәм дару үләннәрен үстерү өчен файдалану нормативлары, параметрлары һәм чорлары	105

2.11. Урманнардан урман үсентеләренен утырту материалын (үрентеләр, чәчкеннәр) үстерү өчен файдалану нормативлары, параметрлары һәм чорлары.....	106
2.12. Урманнардан жир асты байлыklarын геологик өйрәнү буенча эшләр башкару өчен, файдалы казылма ятмаларын эшкәртү өчен файдалану нормативлары, параметрлары һәм чорлары.....	107
2.13. Урманнардан сусаклагычлар һәм башка төрле ясалма су объектлары, шулай ук гидротехника корымалары, елга портлары, причаллар төзү һәм эксплуатацияләү өчен файдалану нормативлары, параметрлары һәм сроклары	108
2.14. Урманнардан линияле объектлар төзү, үзгәртеп кору, эксплуатацияләү өчен файдалану нормативлары, параметрлары һәм чорлары.....	109
2.15. Урманнардан агач материалы һәм башка төрле урман ресурслары эшкәртү өчен файдалану нормативлары, параметрлары һәм чорлары	1122
2.16. Урманнардан дини эшчәнлекне гамәлгә ашыру өчен файдалану нормативлары, параметрлары һәм чорлары.....	113
2.17. Урманнарны саклауга, яклауга һәм янадан үстерүгә карата таләпләр...	114
2.17.1. Урманнарда янгын куркынычсызлыгы чараларына, урманнарны радиоактив матдәләр белән пычранудан һәм тискәре башка йогынтыдан саклауга карата таләпләр.....	114
2.17.2. Урманнарны яклауга карата таләпләр (санитар-савыктыру чараларының, урманнарны яклау буенча профилактика чараларының, зарарлы организмнарның чыганаclarын ликвидацияләү чараларының, шулай ук вәкаләтле федераль башкарма хакимият органы билгеләгән башка чараларның нормативлары һәм параметрлары).....	117
2.17.3. Урманнарны янадан үстерүгә карата таләпләр	130
2.18. Урман үсү зоналары һәм урманлы районнар буенча урманнардан файдалануга карата таләпләрнең үзенчәлекләре.....	141
3 БҮЛЕК. УРМАННАРДАН ФАЙДАЛАНУДА ЧИКЛӘМӘЛӘР.....	142
3.1. Урманнарның максатчан билгеләнеш төрләре буенча чикләмәләр.....	142
3.2. Махсус якланучы урман кишәрлеге төрләре буенча чикләмәләр.....	143
3.3. Урманнардан файдалану төрләре буенча чикләмәләр.....	144

КЕРЕШ

Әлеге урман хужалыгы регламенты Лениногорск урманчылыгы чикләрендә урнашкан урманнардан файдалану, аларны саклау, яклау һәм торгызу нигезе булып тора.

Урман хужалыгы регламенты Россия Федерациясе Урман кодексының 87 статьясының 7 өлеше, Россия Федерациясе Табигать ресурслары һәм экология министрлыгының «Урман хужалыгы регламентларының составын, аларны эшләү тәртибен, аларның гамәлдә булу срокларын һәм аларга үзгәрешләр кертү тәртибен раслау турында» 2017 елның 27 февралендәге 72 номерлы боерыгы нигезендә эшләнә.

Урман хужалыгы регламентының гамәлдә булу чоры 2029 елның 1 апреленә кадәр.

Урман хужалыгы регламентын эшлэгәндә түбәндәгеләр файдаланылды:

Татарстан Республикасы Урман хужалыгы министрлыгының 2014 елның 22 сентябрендәге 375-осн номерлы боерыгы белән расланган 2014 елгы урман корылышы материаллары;

дәүләт урман реестры материаллары.

Регламентны эшләүчеләр:

Татарстан Республикасы Урман хужалыгы министрлыгы.

Почта адресы: Ямашев пр., 37А й., Казан ш., 420124.

E-mail: Minleshoz@tatar.ru.

Сайт: Minleshoz.tatarstan.ru.

Тел. (843) 221-37-01.

Факс (843) 221-37-37.

Россия Федерациясе закон актлары

Россия Федерациясе Урман кодексы (алга таба – РФ УК),

Россия Федерациясе Су кодексы (алга таба – РФ СК),

Россия Федерациясе Жир кодексы (алга таба – РФ ЖК),

Россия Федерациясе Гражданлык кодексы (алга таба – РФ ГК),

«Жир асты байлыклары турында» 1992 елның 21 февралендәге 2395-1 номерлы Россия Федерациясе законы (алга таба – «Жир асты байлыклары турында» РФ законы).

«Янғын куркынычсызлыгы турында» 1994 елның 21 декабрендәге 69-ФЗ номерлы федераль закон (алга таба – «Янғын куркынычсызлыгы турында» ФЗ).

«Махсус сакланучы табигый территорияләр турында» 1995 елның 14 мартындагы 33-ФЗ номерлы федераль закон (алга таба – 33-ФЗ номерлы федераль закон).

«Хайваннар дөньясы турында» 1995 елның 24 апрелендәге 52-ФЗ номерлы федераль закон (алга таба – 52-ФЗ номерлы федераль закон).

«Геодезия, картография һәм киңлек мәгълүматлары турында һәм Россия Федерациясенә аерым закон актларына үзгәрешләр кертү хакында» 2015 елның 30

декабрэндәге 431-ФЗ номерлы федераль закон (алга таба – 431-ФЗ номерлы федераль закон).

«Пестицидлар һәм агрохимикатлар белән имин эш итү турында» 1997 елның 19 июлендәге 109-ФЗ номерлы федераль закон (алга таба – 109-ФЗ номерлы федераль закон).

«Намус иреге турында һәм дини берләшмәләр турында» 1997 елның 26 сентябрэндәге 125-ФЗ номерлы федераль закон (алга таба – 125-ФЗ номерлы федераль закон).

«Кадастр эшчәнлеге турында» 2007 елның 24 июлендәге 221-ФЗ номерлы федераль закон (алга таба – 221-ФЗ номерлы федераль закон).

«Россия Федерациясендә газ белән тәэмин итү турында» 1999 елның 31 мартындагы 69-ФЗ номерлы федераль закон (алга таба – 69-ФЗ номерлы федераль закон).

«Жир корылышы турында» 2001 елның 18 июнендәге 78-ФЗ номерлы федераль закон (алга таба – 78-ФЗ номерлы федераль закон).

«Әйләнә-тирә мохитне саклау турында» 2002 елның 10 гыйнварындагы 7-ФЗ номерлы федераль закон (алга таба – 7-ФЗ номерлы федераль закон).

«Электр энергетикасы турында» 2003 елның 26 мартындагы 35-ФЗ номерлы федераль закон (алга таба – 35-ФЗ номерлы федераль закон).

«Элемтә турында» 2003 елның 07 июлендәге 126-ФЗ номерлы федераль закон (алга таба – 126-ФЗ номерлы федераль закон).

«Россия Федерациясе Урман кодексын гамәлгә кертү турында» 2006 елның 04 декабрэндәге 201-ФЗ номерлы федераль закон (алга таба – 201-ФЗ номерлы федераль закон).

«Орлыкчылык турында» 1997 елның 17 декабрэндәге 149-ФЗ номерлы федераль закон (149-ФЗ номерлы федераль закон).

«Ау һәм аучылык ресурсларын саклау һәм Россия Федерациясенә аерым закон актларына үзгәрешләр кертү турында» 2009 елның 24 июлендәге 209-ФЗ номерлы федераль закон (алга таба – 209-ФЗ номерлы федераль закон).

«Үсемлекләр карантини турында» 2014 елның 21 июлендәге 206-ФЗ номерлы федераль закон (алга таба – 206-ФЗ номерлы федераль закон).

РФ Урман кодексында каралган хокукый мөнәсәбәтләрне жайга салучы норматив хокукый актлар (2019 елның 01 гыйнварына карата).

РФ Урман кодексы статьясы	РФ Урман кодексында каралган	Норматив актлар
1	2	3
Россия Федерациясе Хөкүмәте актлары		
91 ст. 7 өл.	Дәүләт реестрыннан өземтәләр биргән өчен түләү	Россия Федерациясе Хөкүмәтенә «Дәүләт урман реестрыннан өземтәләр биргән өчен түләү күләме һәм аны алу тәртибе турында» 2007 елның 03 мартындагы 138 номерлы карары
100 ст. 2	Урман кишәрлекләренә һәм	Россия Федерациясе Хөкүмәтенә «Урман

РФ Урман кодексы статьясы	РФ Урман кодексинда каралган	Норматив актлар
1	2	3
өл., 81 ст. 38 п.	урманнардан файдаланганда барлыкка килә торган мөлкәт хокукларына китерелгән зыянны түләү. Урман законнары бозылу нәтижәсендә урманнарда китерелгән зыянның күләмен исәпләү таксаларын һәм методикаларын раслау	законнарын бозу нәтижәсендә урманнарда һәм аларда булган табигать объектларына китерелгән зыянны каплау үзенчәлекләрен раслау турында» 2018 елның 29 декабрдәге 1730 номерлы карары
96 ст., 81 ст. 36 п.	Федераль дөлүт урман күзәтчелеге (урман сагы), аны гамәлгә ашыру тәртибе	Россия Федерациясе Хөкүмәтенә «Федераль дөлүт урман күзәтчелеген (урман сагын) гамәлгә ашыру турында нигезләмә раслау турында» 2007 елның 22 июндәге 394 номерлы карары
50 ст. 3 өл.	Зат, затлар төркеме тарафыннан эзерләнергә тиешле агач материалының максималь күләмен билгеләү	Россия Федерациясе Хөкүмәтенә «Зат, затлар төркеме тарафыннан эзерләнергә тиешле максималь үзагач күләмен билгеләү турында» 2007 елның 22 июндәге 395 номерлы карары
73 ст. 4 өл., 81 ст. 27 п.	Федераль мөлкәттәге урман ресурслары берәмлеге өчен түләү ставкалары һәм урман кишәрлеген арендау өчен урман кишәрлеге мәйданы берәмлеге өчен түләү ставкалары билгеләү	Россия Федерациясе Хөкүмәтенә «Федераль милектә булган урман кишәрлеген арендау буенча урман ресурслары күләме берәмлеге өчен түләү ставкалары һәм урман кишәрлеге мәйданы берәмлеге өчен түләү ставкалары турында» 2007 елның 22 маендагы 310 номерлы карары
44 ст.	Сусаклагычлар, башка төрле ясалма су объектлары, шулай ук гидротехника корылмалары, дингез портлары, дингез терминаллары, елга портлары, причаллар төзү һәм аларны эксплуатацияләү өчен урманнардан файдалану	Россия Федерациясе Хөкүмәтенә «Су объекттын файдалануга тапшыру турында карар эзерләү һәм кабул итү тәртибе турында» 2006 елның 30 декабрдәге 844 номерлы карары
45 ст.	Урманнардан линияле объектлар төзү, үзгәртеп кору, эксплуатацияләү өчен файдалану	Россия Федерациясе Хөкүмәтенә «Россия Федерациясе элемент линияләрен һәм корылмаларын саклау кагыйдәләрен раслау турында» 1995 елның 9 июндәге 578 номерлы карары
76 ст. 3 өл., 81 ст. 30 п.	Урман утыртмаларын сату-алу шартнамәләре буенча түләү. Федераль мөлкәттә, шулай ук Россия Федерациясе субъектлары мөлкәтендә һәм муниципаль мөлкәттә торучы жирләрдә эзерләнгән торган агач материалы берәмлеге өчен түләү ставкаларын билгеләү	Россия Федерациясе Хөкүмәтенә «Федераль милектә булган урман кишәрлеген арендау буенча урман ресурслары күләме берәмлеге өчен түләү ставкалары һәм урман кишәрлеге мәйданы берәмлеге өчен түләү ставкалары турында» 2007 елның 22 маендагы 310 номерлы карары

РФ Урман кодексы статьясы	РФ Урман кодексинда каралган	Норматив актлар
1	2	3
16 ст. 3 өл., 60.3 ст., 81 ст. 17 п.	Урманнарда санитар куркынычсызлык. Урман утыртмаларын кисү тәртибе	Россия Федерациясе Хөкүмәтенен «Урманнарда санитар куркынычсызлык кагыйдәләре турында» 2007 елның 20 маендагы 607 номерлы карары
16 ст. 3 өл., 53 ст. 3 өл., 81 ст. 16 п.	Урманнарда янғын куркынычсызлыгы. Урман утыртмаларын кисү тәртибе	Россия Федерациясе Хөкүмәтенен «Урманнарда янғын куркынычсызлыгы кагыйдәләрен раслау турында» 2007 елның 30 июнендәге 417 номерлы карары; Россия Федерациясе Хөкүмәтенен «Урманнарны янғынга каршы кору чаралары турында» 2011 елның 16 апрелендәге 281 номерлы карары, Россия Федерациясе Хөкүмәтенен «Урман янғыннары нәтижәсендә урманнарда барлыкка килгән гадәттән тыш хәлләрне бетерү өчен федераль башкарма хакимият органнары көчләрен һәм чараларын жәлеп итү турында» 2017 елның 2 декабрендәге 1464 номерлы карары, Россия Федерациясе Хөкүмәтенен «Урман янғыннары нәтижәсендә урманнарда барлыкка килгән гадәттән тыш хәлләр турында» 2011 елның 17 маендагы 376 номерлы карары, Россия Федерациясе Хөкүмәтенен «Урман янғыннарын сүндерү планын һәм аның рәвешен эшләү һәм раслау кагыйдәләрен раслау турында» 2011 елның 17 маендагы 377 номерлы карары, Россия Федерациясе Хөкүмәтенен «Урманнарда һәм урман янғыннарында янғын куркынычы турындагы мәгълүматларның дәрәҗәсиз контрольдә тоту кагыйдәләрен раслау турында» 2011 елның 18 августындагы 687 номерлы карары
22 ст. 3 өл.	Урманнарны үзләштерү өлкәсендә инвестиция эшчәнлеге. Урманнарны үзләштерү өлкәсендә өстенлекле инвестиция проектлары исемлеген әзерләү һәм раслау	Россия Федерациясе Хөкүмәтенен «Урманнарны үзләштерү турында өстенлекле инвестиция проектлары турында һәм Россия Федерациясе Хөкүмәтенен кайбер актларын көчен югалткан дип тану турында» 2018 елның 23 февралендәге 190 номерлы карары
6 ст.	Урманнар урнашкан җирләр	Россия Федерациясе Хөкүмәтенен «Урман фонды җирләрен бүтән (башка) категория җирләренә күчерү турында документлар составы һәм аларны әзерләү тәртибе турында» 2006 елның 28 февралендәге 48 номерлы карары
105 ст. 7 өл.	Урман паркы зоналарының, яшел зоналарның вазыйфай зоналары	Россия Федерациясе Хөкүмәтенен «Урман паркы зоналарының вазыйфай зоналарын, урман паркы зоналарының, яшел зоналарның

РФ Урман кодексы статьясы	РФ Урман кодексинде каралган	Норматив актлар
1	2	3
		мәйданын һәм чикләрен билгеләү турында нигезләмә раслау турында» 2009 елның 14 декабрдәге 1007 номерлы карары
13 ст.	Урман инфраструктурасы	Россия Федерациясе Хөкүмәтенә «Яклаучы урманнар, эксплуатация урманнары һәм резерв урманнары өчен урман инфраструктурасы объектлары исемлеген раслау турында» 2012 елның 17 июлдәге 1283-р номерлы боекы
21 ст.	Урман инфраструктурасына бәйлә булмаган объектлар төзү, үзгәртеп кору һәм эксплуатацияләү	Россия Федерациясе Хөкүмәтенә 2013 елның 27 маендагы 849-р номерлы күрсәтмәсе «Яклаучы урманнар, эксплуатация урманнары һәм резерв урманнары өчен урман инфраструктурасы оештыруга бәйлә булмаган объектлар исемлеген раслау турында»
45 ст.	Урманнардан линияле объектлар төзү, үзгәртеп кору, эксплуатацияләү өчен файдалану	Россия Федерациясе Хөкүмәтенә «Электр челтәрләре хужалыгы объектларының саклык зоналарын һәм мондый зоналар чикләрендә урнашкан жир кишәрлекләреннән файдалануның махсус шартларын билгеләү тәртібе турында» 2009 елның 24 февралдәге 160 номерлы карары
Россия Федерациясе Табигать ресурслары һәм экология министрлыгы (алга таба – Россия ТРЭМ) норматив актлары		
62 ст. 3 өл., 81 ст. 21 п.	Урман торгызу. Урман торгызу кагыйдәләре	«Урман торгызу кагыйдәләрен раслау турында» 2016 елның 29 июндәге 375 номерлы боекы
77 ст. 7 өл.	Урман утыртмаларын сату-алу турында типик шартнамә	«Урман кишәрлекләре арендасының бертип шартнамәсен раслау турында» 2017 елның 20 декабрдәге 693 номерлы боекы
73.1 ст. 7 өл.	Урман кишәрлегенә типик аренда шартнамәсе	«Урман утыртмаларын сату-алунун бертип шартнамәсен раслау турында» 2017 елның 17 октябрдәге 567 номерлы боекы
60.15 ст.	Сирәк очрый торган һәм юкка чыгу куркынычы янаган агачларны, куакларны, лианаларны, бүтән урман үсемлекләрен саклау үзенчәлекләре	«Россия Федерациясе Кызыл китабына яисә РФ субъектлары кызыл китапларына кертелгән, сирәк очрый торган һәм юкка чыгу куркынычы янаган агачларны, куакларны, лианаларны, бүтән урман үсемлекләрен саклау үзенчәлекләрен раслау турында» 2017 елның 29 маендагы 264 номерлы боекы
16 ст. 3 өл., 64 ст. 3 өл., 81 ст. 23 п.	Урманнарны тәрбия кылу. Урманнарны тәрбия кылу кагыйдәләре. Урман утыртмаларын кисү тәртібе	«Урманнарны карау кагыйдәләрен раслау турында» 2017 елның 22 ноябрдәге 626 номерлы боекы
103 ст. 6	Махсус сакланучы табигый	«Махсус сакланучы табигый территорияләрдә

РФ Урман кодексы статьясы	РФ Урман кодексинда каралган	Норматив актлар
1	2	3
өл., 81 ст. 40 п.	территорияләрде урнашкан урманнардан файдалану, аларны саклау, яклау, янадан үстерү үзенчәлекләре	урнашкан урманнардан файдалану, аларны саклау, яклау, янадан үстерү үзенчәлекләрен раслау турында» 2007 елның 16 июлендәге 181 номерлы боерык
53.1 ст.	Урман янгыннарын кискәтү	«Урман янгыннарын кискәтү һәм сүндерү чаралары төрләрен, урманнардан файдаланучы затларның әлеге чаралар белән тәэмин ителү нормативларын, урманнардан файдаланганда булырга тиешле урман янгыннарын кискәтү һәм сүндерү чаралары нормаларын раслау турында» 2014 елның 28 мартындагы 161 номерлы боерык
53.2 ст.	Урманнарда янгын чыгу куркынычын һәм урман янгыннарын мониторинглау	«Урманнарда янгын куркынычын һәм урман янгыннарын күзәтүне гамәлгә ашыру тәртибен раслау турында» 2014 елның 23 июнендәге 276 номерлы боерык
15 ст. 3 өл.	Урман үсә торган зоналар һәм урманлы районнар	«Россия Федерациясенең урман үсү зоналары исемлеген һәм Россия Федерациясенең урманлы районнары исемлеген раслау турында» 2014 елның 18 августындагы 367 номерлы боерык
87 ст. 7 өл., 81 ст. 34 п.	Урман хужалыгы регламентларының составы, аларны эшләү тәртибе, аларның гамәлдә булу вакыты һәм аларга үзгәрешләр кертү тәртибе	«Урман хужалыгы регламентларының составын, аларны эшләү тәртибен, аларның гамәлдә булу вакытын һәм аларга үзгәрешләр кертү тәртибен раслау турында» 2017 елның 27 февралендәге 72 номерлы боерык
60.5 ст.	Урман патологиясе буенча дәүләт мониторингы	«Урман патологиясе буенча дәүләт мониторингын гамәлгә ашыру тәртибен раслау турында» 2017 елның 05 апрелендәге 156 номерлы боерык
60.7 ст.	Зарарлы организмнар таралуны кискәтү	«Зарарлы организмнар таралуны кискәтү буенча чараларны гамәлгә ашыру кагыйдәләрен раслау турында» 2016 елның 12 сентябрэндәге 470 номерлы боерык
60.6 ст. 4 өл.	Урман патологиясе буенча тикшеренүләр. Урман патологиясе буенча тикшеренүләрне уздыру тәртибе	«Урман патологиясе буенча тикшеренүләр уздыру тәртибен һәм урман патологиясе буенча тикшеренү актының формасын раслау турында» 2016 елның 16 сентябрэндәге 480 номерлы боерык

РФ Урман кодексы статьясы	РФ Урман кодексінде каралган	Норматив актлар
1	2	3
16.1 ст. 4 өл., 29 ст. 9 өл. 81 ст. 4 п.	Дилэнке эшлере. Агач материалы эзерләү. Агач материалы эзерләү кагыйдэләре. Урман утыртмаларын кисү тәртибе	«Агач материалы эзерләү кагыйдэләрен һәм Россия Федерациясе Урман кодексының 23 статьясында күрсәтелгән урманчылыктарда, урман паркларында агач материалы эзерләү үзенчәлекләрен раслау турында» 2016 елның 13 сентябрэндәге 474 номерлы боерык, «Дилэнке эшлере төрләрен, аларны уздыру тәртибен һәм эзлеклеген, Дилэнке эшләрнен технологик картасы формасын, Дилэнке карау акты формасын һәм Дилэнке карау тәртибен раслау турында» 2016 елның 27 июнендәге 367 номерлы боерык
60.4 ст.	Урман яклау буенча районнарға бүленеш	«Урман яклау буенча районнарға бүлү тәртибен раслау турында» 2017 елның 09 гыйнварындагы 1 номерлы боерык
91 ст.	Дәүләт урман реестры	«Дәүләт урман реестрына документлаштырылган мәгълүматлар кертүгә һәм аны үзгәртүгә нигез булган документларның исемлеген, аларның формаларын һәм аларны эзерләү тәртибен раслау турында» 2013 елның 11 ноябрэндәге 496 номерлы боерык, «Дәүләт урман реестрында булган, зарури тәртиптә бирелә торган мәгълүматлар төрләре исемлеген һәм аны бирү шартларын раслау турында» 2013 елның 30 октябрэндәге 464 номерлы боерык, «Дәүләт урман реестрын алып бару рәвешләрен раслау турында» 2016 елның 06 октябрэндәге 514 номерлы боерык,
70.1 ст. 12 өл.	Урман кишәрлекләрен проектлау	«Урман кишәрлегенен проект документациясе составына һәм аның эчтәлегенә карата таләпләр, аны эзерләү тәртибен раслау турында» 2017 елның 03 февралендәге 54 номерлы боерык
60.13 ст.	Урманнарны радиоактив пычранудан саклау үзенчәлекләре	«Урманнарның радиоактив пычрану зоналарында профилактика һәм тернәкләндерү чараларын гамәлгә ашыру үзенчәлекләрен раслау турында» 2017 елның 08 июнендәге 283 номерлы боерык
65 ст. 5 өл.	Урман орлыкчылыгы	«Урман орлыкчылыгы объектларын төзү һәм аерып чыгару кагыйдэләрен раслау турында» 2015 елның 20 октябрэндәге 438 номерлы боерык, «Урманның төп агач токымнарының урман үсемлекләренен районнарға бүленгән орлыкларын куллану тәртибен раслау турында» 2015 елның 17 сентябрэндәге 400 номерлы боерык

РФ Урман кодексы статьясы	РФ Урман кодексинда каралган	Норматив актлар
1	2	3
		боерык
46 ст. 3 өл., 81 ст. 13 п.	Урманнардаг агач материалын һәм башка урман ресурсларын эшкәртү өчен файдалану. Урманнардаг агач материалы һәм башка урман ресурслары эшкәртү өчен файдалану кагыйдәләре	«Урманнардаг агач материалы һәм башка урман ресурслары эшкәртү өчен файдалану кагыйдәләрен раслау турында» 2014 елның 01 декабрдәгә 528 номерлы боерык
38 ст.	Урманнардаг авыл хужалыгы алып бару өчен файдалану	«Урманнардаг авыл хужалыгы алып бару өчен файдалану кагыйдәләрен раслау турында» 2017 елның 21 июндәгә 314 номерлы боерык
49 ст. 3 өл., 81 ст. 14 п.	Урманнардаг файдалану турында хисап. Урманнардаг файдалану турында хисап тапшыру тәртибе	«Урманнардаг файдалану турында хисап кертелә торган мәгълүматлар исемлеген, урманнардаг файдалану турында хисап тапшыру формасын һәм тәртибен, шулай ук урманнардаг файдалану турында электрон рәвештә хисап формасына карата таләпләр раслау турында» 2017 елның 21 августындагы 451 номерлы боерык
66 ст. 2 өл., 81 ст. 25 п.	Урманнарны торгызу һәм урман үрчетү турында хисап. Урманнардаг файдалану һәм урман үрчетү турында хисап тапшыру тәртибе	«Урманнарны торгызу һәм урман үрчетү турында хисап кертелә торган мәгълүматлар исемлеген, урманнарны торгызу һәм урман үрчетү турында хисап формасын һәм аны тапшыру тәртибен, шулай ук урман торгызу һәм урман үрчетү турында электрон рәвештәгә хисап форматына карата таләпләр раслау турында» 2017 елның 21 августындагы 452 номерлы боерык
89 ст.	Урманнарны үзләштерү проектына дәүләти һәм муниципаль экспертиза. Урманнарны үзләштерү проектына дәүләти һәм муниципаль экспертиза тәртибе	«Урманнарны үзләштерү проектына дәүләти һәм муниципаль экспертиза тәртибен раслау турында» 2016 елның 26 сентябрдәгә 496 номерлы боерык
26 ст. 3 өл., 81 ст. 3 п.	Урман декларациясе. Урман декларациясен тутыру һәм тапшыру тәртибе	«Урман декларациясе формасын, аны тутыру һәм тапшыру тәртибен, электрон рәвештә урман декларациясе форматына таләпләр раслау турында» 2015 елның 16 гыйнварындагы 17 номерлы боерык
73.1 ст. 6 өл., 81 ст. 28 һәм 29 п.	Дәүләт мөлкәтендә яисә муниципаль мөлкәттәгә урман кишәрлегенә аренда шартнамәсен төзү Дәүләти яисә муниципаль мөлкәттәгә урман кишәрлегенә аренда шартнамәсен эзерләү һәм төзү тәртибе	«Дәүләт мөлкәтендә яисә муниципаль мөлкәттәгә урман кишәрлегенә аренда шартнамәсен эзерләү һәм төзү тәртибен раслау турында» 2015 елның 28 октябрдәгә 445 номерлы боерык
60 ст. 3	Урманнарны янгыннардаг саклау	«Урманнарны янгыннардаг саклау турында

РФ Урман кодексы статьясы	РФ Урман кодексинда каралган	Норматив актлар
1	2	3
өл., 60.11 ст. 3 өл., 81 ст. 20.1 п.	турында хисап. Урманнарны янгыннардан саклау турында хисап тапшыру тәртибе. Урманнарны яклау турында хисап. Урманнарны яклау турында хисап тапшыру тәртибе	хисапка кертелә торган мәгълүматлар исемлеген, урманнарны янгыннардан саклау турында хисап формасын һәм аны тапшыру тәртибен, шулай ук урманнарны янгыннардан саклау турында электрон рәвештә хисап тапшыру форматына карата таләпләр, урманнарны яклау турында хисапка кертелә торган мәгълүматлар исемлеген, урманнарны яклау турында хисап формасын һәм аны тапшыру тәртибен, шулай ук урманнарны яклау турында электрон рәвештә хисап форматына карата таләпләр раслау турында» 2017 елның 09 мартындагы 78 номерлы боерык
60.8 ст. 3 өл.	Зыянлы организмнарның чыганаclarын юк итү	«Зыянлы организмнарның чыганаclarын юк итү кагыйдәләрен раслау турында» 2016 елның 23 июнендәге 361 номерлы боерык
53.4 ст.	Урман янгыннарын сүндерү	«Урман янгыннарын сүндерү кагыйдәләрен раслау турында» 2014 елның 08 июлендәге 313 номерлы боерык
64.1 ст. 2 өл.	Урман торгызу өчен билгеләнгән жирләрне урман утыртмалары биләгән жирләргә кертү	«Урман торгызу өчен билгеләнгән жирләрне урман утыртмалары биләгән жирләргә кертү тәртибен һәм тиешле акт формасын раслау турында» 2014 елның 01 декабрдәге 529 номерлы боерык
86 ст. 5 өл.	Россия Федерациясе субъектының урман планы. Россия Федерациясе субъектының урман планы составы һәм аны эзерләү тәртибе	«Россия Федерациясе субъекты урман планының бертип формасын һәм составын, аны эзерләү һәм үзгәрешләр кертү тәртибен раслау турында» 2017 елның 20 декабрдәге 692 номерлы боерык
32 ст.	Агач булмаган урман ресурсларын эзерләү һәм жыеп алу	«Агач булмаган урман ресурсларын эзерләү һәм жыеп алу турында» 2018 елның 16 июлендәге 325 номерлы боерык
67 ст., 68 ст.	Урманнарны тәртипкә китерү турында гомуми нигезләмәләр. Урман корылышының эчтәлеге	«Урманнарны тәртипкә китерү инструкциясен раслау турында» 2018 елның 29 мартындагы 122 номерлы боерык.
Урман хужалыгы федераль агентлыгы (алга таба – Рослесхоз) норматив актлары		
88 ст. 2 өл.	Урманнарны үзләштерү проекты. Урманнарны үзләштерү проектының составы һәм аны эшләү тәртибе	«Урманнарны үзләштерү проекты составын һәм аны эшләү тәртибен раслау турында» 2012 елның 29 февралендәге 69 номерлы боерык
104 ст. 2 өл., 105 ст. 8 өл.	Су саклау зоналарында урнашкан урманнардан, табигый һәм башка объектларны яклау вазыйфасын үтәүче урманнардан, кыйммәтле урманнардан, шулай ук махсус	«Су саклау зоналарында урнашкан урманнардан, табигый һәм башка объектларны яклау вазыйфасын үтәүче урманнардан, кыйммәтле урманнардан, шулай ук махсус якланучы урман кишәрлекләрендә урнашкан

РФ Урман кодексы статьясы	РФ Урман кодексинда каралган	Норматив актлар
1	2	3
	якланучы урман кишэрлеклэрендэ урнашкан урманнардан файдалану, аларны саклау, яклау, янадан үстерү үзенчелеклэре	урманнардан файдалану, аларны саклау, яклау, янадан үстерү үзенчелеклэрен раслау турында» 2010 елның 14 декабрэндәге 485 номерлы боерык
29 ст. 5 өл., 81 ст. 1 п.	Файдалану өчен билгелэнгән дилэнке күләмен исәпләп чыгару тәртибе	«Файдалану өчен билгелэнгән дилэнке күләмен исәпләп чыгару тәртибен раслау турында» 2011 елның 27 маендагы 191 номерлы боерык
39.1 ст.	Урман үсемлекләренең утырту материалын (үрентеләр, чәчкеннәр) үстерү	«Урманнардан урман үсемлекләренең утырту материалын (үрентеләр, чәчкеннәр) үстерү өчен файдалану кагыйдэләрен раслау турында» 2011 елның 19 июлендәге 308 номерлы боерык
45 ст.	Урманнардан линияле объектлар төзү, үзгәртеп кору, эксплуатацияләү өчен файдалану	«Урманнардан линияле объектлар төзү, үзгәртеп кору, эксплуатацияләү өчен файдалану кагыйдэләрен раслау турында» 2011 елның 10 июнендәге 223 номерлы боерык
43 ст.	Урманнардан жир асты байлыкларын геологик өйрәнү, файдалы казылма ятмаларын эшкәртү өчен файдалану	«Урманнардан жир асты байлыкларын геологик өйрәнү буенча эшләр башкару өчен, файдалы казылма ятмаларын эшләү өчен файдалану кагыйдэләрен раслау турында» 2010 елның 27 декабрэндәге 515 номерлы боерык
31 ст.	Чәер эзерләү	«Чәер эзерләү кагыйдэләрен раслау турында» 2012 елның 24 гыйнварындагы 23 номерлы боерык
39 ст.	Жимешле, жиләкле, декоратив урман үсемлекләре, дару үләннәре үстерү	«Урманнардан жимешле, жиләкле, декоратив урман үсемлекләрен, дару үләннәрен үстерү өчен файдалану кагыйдэләрен раслау турында» 2011 елның 5 декабрэндәге 510 номерлы боерык
34 ст.	Азык-төлек урман ресурслары эзерләү һәм дару үләннәре жыю	«Азык-төлек урман ресурсларын һәм дару үләннәрен эзерләү кагыйдэләрен раслау турында» 2011 елның 5 декабрэндәге 511 номерлы боерык
40 ст.	Урманнардан фәнни-тикшеренү эшчәнлеген, мәгариф эшчәнлеген гамәлгә ашыру өчен файдалану	«Урманнардан фәнни-тикшеренү эшчәнлеген, мәгариф эшчәнлеген гамәлгә ашыру өчен файдалану кагыйдэләрен раслау турында» 2011 елның 23 декабрэндәге 548 номерлы боерык
41 ст.	Урманнардан рекреация эшчәнлеген гамәлгә ашыру өчен файдалану	«Урманнардан рекреация эшчәнлеген гамәлгә ашыру өчен файдалану кагыйдэләрен раслау турында» 2012 елның 21 февралендәге 62 номерлы боерык
63 ст. 2 өл., 81 ст. 22 п.	Урман үрчетү. Урман үрчетү кагыйдэләре	«Урман үрчетү кагыйдэләрен раслау турында» 2012 елның 10 гыйнварындагы 1 номерлы боерык
29 ст. 6 өл., 81 ст. 2 п.	Агач материалы эзерләү. Агач материалын эзерләү рөхсәт ителми торган агачларның һәм	«Үзагачын эзерләү рөхсәт ителми торган агачларның һәм куаклыкларның төрләре (токымнары) исемлеген раслау турында» 2011

РФ Урман кодексы статьясы	РФ Урман кодексинда каралган	Норматив актлар
1	2	3
	куаклыкларның төрләре (токымнары) исемлеге	елның 5 декабрдәге 513 номерлы боерык
53 ст. 4 өл., 53.1 ст., 81 ст. 16 п.	Урманнарда янгын куркынычсызлыгы. Урман янгыннарын кисәтү	«Урманнарны янгынга каршы кору нормативларын раслау турында» 2012 елның 27 апрелдәге 174 номерлы боерык, «Урманнарның табигый янгын куркынычы классификациясен һәм, һава торышына карап, урманнарда табигый янгын куркынычы классификациясен раслау турында» 2011 елның 5 июлендәге 287 номерлы боерык
Россия Федерациясе субъекты норматив актлары		
82, 83 ст.	Урман мөнәсәбәтләре өлкәсендә Россия Федерациясе субъектлары дәүләт хакимияте органнары вәкаләтләре. Урман мөнәсәбәтләре өлкәсендә Россия Федерациясе дәүләт хакимияте органнарының аерым вәкаләтләрен Россия Федерациясе субъектлары дәүләт хакимияте органнарына тапшыру	«Татарстан Республикасында урманнардан файдалану турында» 2008 елның 22 маендагы 22-ТРЗ номерлы Татарстан Республикасы Законы, Татарстан Республикасы Президентының «Татарстан Республикасы Урман планын раслау турында» 2018 елның 24 декабрдәге ПУ-880 номерлы Указы, Татарстан Республикасы Министрлар Кабинетының «2014-2020 елларга Татарстан Республикасы урман хужалыгын үстерү» дәүләт программасын раслау турында» 2013 елның 30 июлендәге 531 номерлы карары, Татарстан Республикасы Министрлар Кабинетының «Төбәк әһәмиятендәге яки Татарстан Республикасының муниципальара әһәмиятендәге гомуми файдаланудагы автомобиль юллары исемлеген раслау турында» 2017 елның 29 августындагы 617 номерлы карары
		Татарстан Республикасы Тарифлар буенча дәүләт комитетының «Татарстан Республикасында шәхси ихтыяжлар өчен урман утыртмаларын сату-алу шартнамәсе буенча гражданнар өчен түләү ставкалары билгеләү турында» 2017 елның 27 февралдәге 9-1/нпс номерлы карары

1 БҮЛЕК. ГОМУМИ МӨГЪЛҮМАТЛАР

1.1. Урманчылыкка кыскача сыйфатлама

1.1.1. Урманчылыкның аталышы һәм урнашкан урыны

Лениногорск урманчылыгы Татарстан Республикасының көньяк-көнчыгыш өлешендә Лениногорск һәм Бөгелмә районнары территориясендә урнашкан.

Урманчылыкның конторасы Лениногорск шәһәрәндә, ул республика башкаласы Казан ш. 340 чм һәм иң якын Бөгелмә тимер юл станциясеннән 30 чм ераклыкта урнашкан.

Урманчылыкның почта адресы:

423250, Татарстан Республикасы, Лениногорск ш., Чайковский ур., сәнәгать зонасы, Лениногорск урманчылыгы.

Телефон: 8 (85595) 2-60-58, E-mail: Leninogorskoe.Gku@tatar.ru.

Урманчылык территориясенә төньяктан көньякка кадәрге озынлыгы – 57 чм, көнчыгыштан көнбатышка кадәр – 64 чм.

1.1.2. Урманчылыкның, кишәрлек урманчылыкларының гомуми мәйданы, урманчылык территориясенә районнар буенча бүленеше

Урманчылык территориясенә муниципаль берәмлекләр буенча бүленеше 1 нче таблицада китерелде.

1 нче таблица

Урманчылык төзелеше

№ п/п	Кишәрлек урманчылыкларының атылышы	Административ район	Кварталлар исемлеге	Гомуми мәйданы, га
1	2	3	4	5
1.	Зэй-Каратай	Лениногорск	1-117	8902
2.	Лениногорск	Лениногорск	1-161	11866
		Бөгелмә		1059
	Кишәрлек урманчылыгы буенча жәмгысе			12925
3.	Түбән Чыршылы	Лениногорск	1-127	11588
4.	Иске Куак	Лениногорск	1-113	9106
5.	Шөгәр	Лениногорск	1-142	10316
	Урманчылык буенча барлыгы:		660	52837
	шул исәптән районнар буенча:	Лениногорск		51778
		Бөгелмә		1059

Урманчылык республиканың аз урманлы өлешендә урнашкан. Территорияләрендә урман фонды урнашкан районнарның урман белән капланган өлеше 15% тәшкил итә.

Урманчылык территориясе бүлеп күрсәтелгән Татарстан Республикасы
1 номерлы карта-схемада күрсәтелде.

1 нче карта-схема

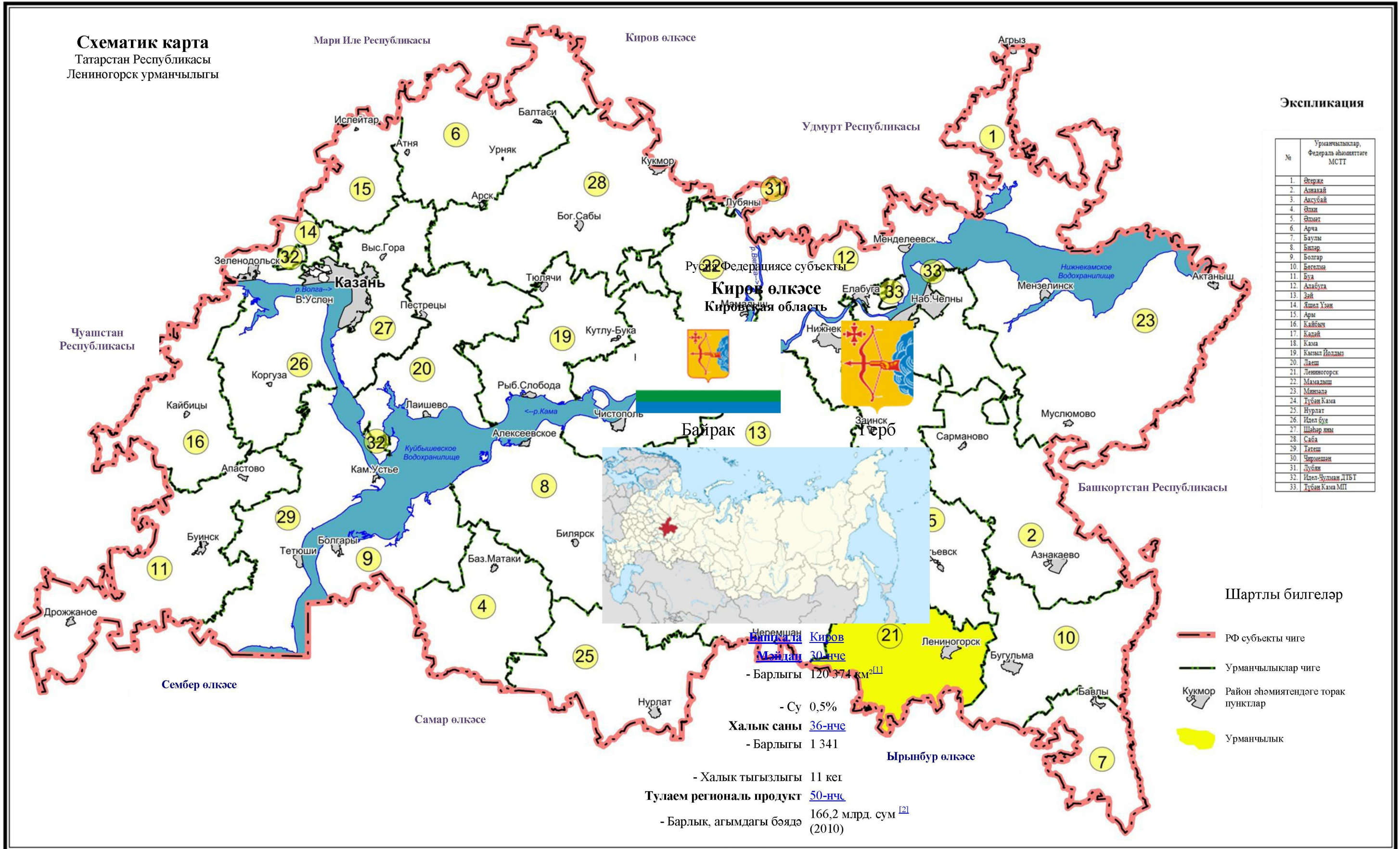

1.1.3. Урманчылык урманнарының урман үсү зоналарына, урманлы районнарға һәм урман яклау зоналарына һәм урман-орлык районнарына бүленеше

РФ ТРЭМның «Россия Федерациясенең урман үсү зоналары исемлеген һәм Россия Федерациясенең урманлы районнары исемлеген раслау турында» 2014 елның 18 августындагы 367 номерлы боерыгы белән расланган урман үсү районнарына бүленеш нигезендә урманчылык территориясе Россия Федерациясенең Европа өлешендәге урман-дала районуна кертелгән (2 нче таблица).

2 нче таблица

Урманчылык урманнарының урман үсү зоналарына һәм урманлы районнарға бүленеше

№ п/п	Кишәрлек урманчылыкларының атылышы	Урман үсемлекләре зонасы	Урманлы район	Урман яклау районнарына бүленеш зонасы	Урман-орлык буенча районнарга бүленеш зонасы	Урман кварталлары исемлеге	Мәйданы, га
1	2	3	4	5	6	7	8
1.	Зэй-Каратай	Урман-дала зонасы	Россия Федерациясе Европа өлеше Урман-дала районы	Урман патологиясе буенча уртача куркыныч	Нарат өчен-3 чыршы – 4, имән – 2	1 – 117	8902
2.	Лениногорск					1 - 161	12925
3.	Түбән Чыршылы					1 – 127	11588
4.	Иске Куак					1 – 113	9106
5.	Шөгәр					1 - 142	10316
			ЖӘМГЫСЕ:				52837

Урманчылык территориясенең һәм кишәрлек урманчылыкларының урман үсү районнарына һәм урманлы районнарға бүленеше 2 номерлы карта-схемада күрсәтелде.

2 нче карта-схема

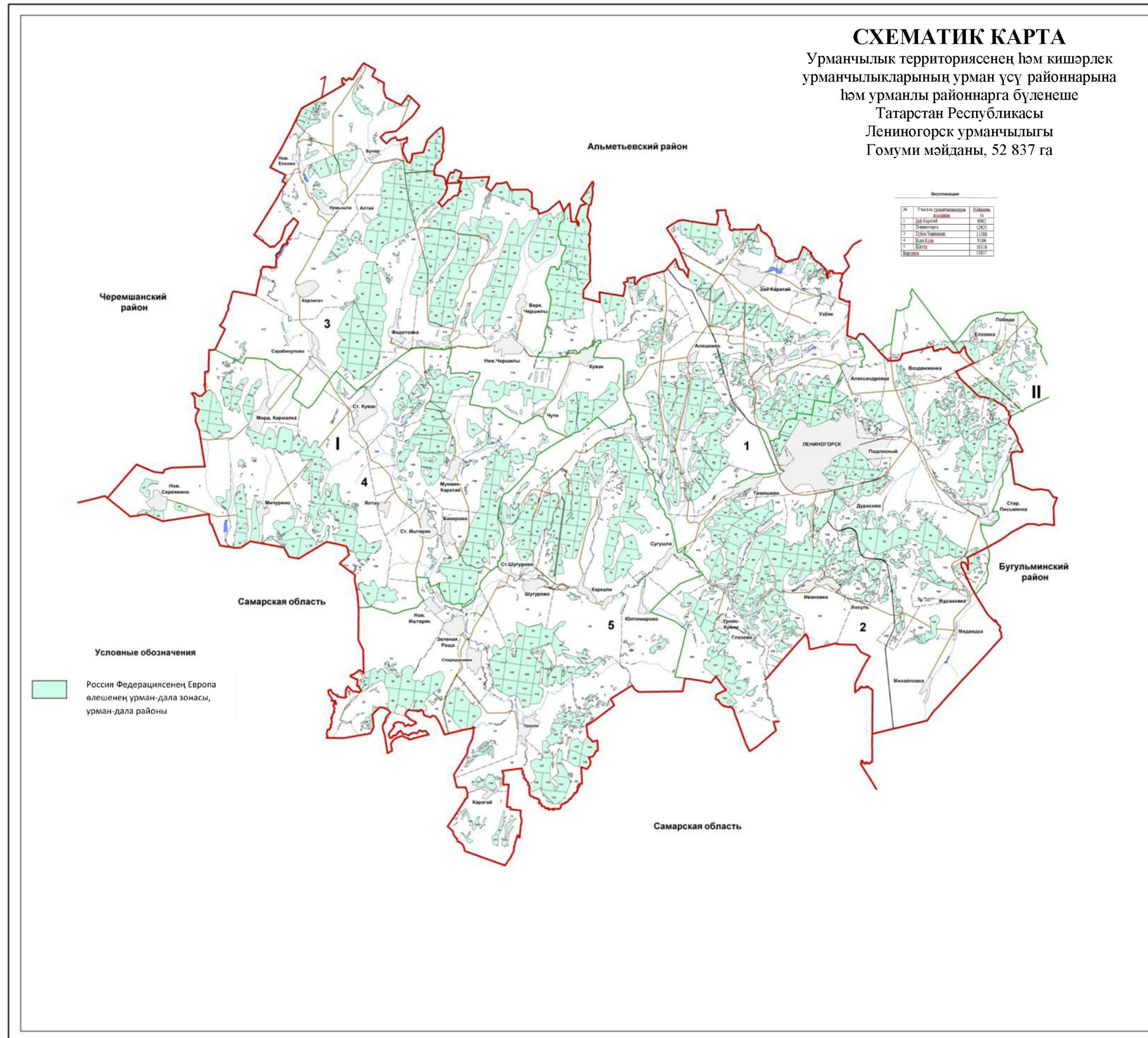

1.1.4. Урманчылык урманнарының кварталлар яисә аларның өлешләрә буенча максатчан билгеләнеше һәм яклаучы урман категорияләре буенча бүленеше, шулай ук яклаучы, эксплуатация һәм резерв урманнарын бүлеп чыгару нигезләре

3 нче таблица

Урманнарның максатчан билгеләнеш һәм яклаучы урман категорияләре буенча бүленеше

Урманнарның максатчан билгеләнеше	Кишәрлек урманчылыгы	Кварталларның яки өлешләрәненң номерлары	Мәйданы, га	Урманнарны максатчан билгеләнеше буенча бүлү нигезләре
1	2	3	4	5
Барлыгы урманнар			52837	
1. Яклаучы урманнар, барлыгы			23819	РФ Урман кодексы, 102 ст. «Татарстан Республикасы территориясендә урманнарны кыйммәтле, эксплуатация урманнарына кертү һәм аларның чикләрен билгеләү турында» 2010 елның 16 июнендәге 232 номерлы Рослесхоз боекы
1.1. махсус сакланучы табигать территорияләрендә урнашкан урманнар	Лениногорск	квартал өлешләре: 112, 113	181	
	Шөгәр	кварталлар: 60, 61	111	
	барлыгы:		292	
1.2. су саклау зоналарында урнашкан урманнар	Зэй-Каратай	квартал: 116, квартал өлешләре: 2, 4, 16, 19-21, 26, 48, 50-52, 54-57, 59, 63-65, 79-81, 83, 89, 91, 92-96, 98, 99, 102, 110, 112, 113, 115, 117	323	РФ Урман кодексы, 102 ст., РФ Су кодексы, 65 ст.
	Лениногорск	квартал өлешләре: 1, 3-7, 9-14, 20, 25, 28, 45, 67, 72, 74, 76, 78, 79, 80, 104, 105, 110, 112-117, 119, 121, 123-125, 134-136, 139-141, 146-154, 156, 158, 160	618	
	Түбән Чыршылы	квартал өлешләре: 1, 2, 5-7, 106-109, 114, 116, 117, 122, 124	122	

Урманнарның максатчан билгеләнеше	Кишәрлек урманчылыгы	Кварталларның яки өлешләренең номерлары	Майданы, га	Урманнарны максатчан билгеләнеше буенча бүлү нигезләре
1	2	3	4	5
	Иске Куак	квартал өлешләре: 2, 3, 4, 19, 21, 33, 40, 42, 50, 59, 66, 81, 104, 105, 109, 110	200	
	Шөгәр	квартал өлешләре: 5, 7, 8, 9, 10, 12, 13, 17-20, 22, 24-26, 28, 29, 38, 39, 42, 46, 50, 51, 99, 111, 129, 137, 138	212	
	барлыгы:		1475	
1.3. табигый һәм башка төр объектларны яклау вазыйфасын үтәүче урманнар, барлыгы:			9099	
1.3.1. дөвалау-савыктыру жирлекләренең һәм курортларның санитар (тау-санитар) саклык округларының беренче, икенче һәм өченче зоналарында урнашкан урманнар	Иске Куак	кварталлар: 47, 48, 67, 68, 70, 72, 74-77, 79-80, 82-85, 87, 89, 91, 94-98, 106, 108, 111, 112, квартал өлешләре: 69, 81, 86, 88, 90, 92, 93, 99, 105, 109, 110	2745	«ТР территориясендә урманнарны кыйммәтле, эксплуатация урманнарына кертү һәм аларның чикләрен билгеләү турында» 2010 елның 16 июнендәге 232 номерлы Рослесхоз боерыгы
	Шөгәр	квартал өлешләре: 5, 7, 13, 31, 38, 39, 40, 49, 54, 56, квартал: 32	552	
	Барлыгы		3297	
1.3.2. Россия Федерациясе субъектлары милегендә булган, гомуми файдаланудагы тимер юллар, гомуми файдаланудагы федераль автомобиль юллары, гомуми файдаланудагы автомобиль юллары буйларында урнашкан яклаучы урман полосалары	Зәй-Каратай	квартал өлешләре: 30, 33, 35, 36, 39, 40, 42-44, 48-50, 53-54, 56-59, 61-65, 78-80, 82, 83, 92, 93, 95, 97, 99, 100-102, 108, 111, 113, 115	455	РФ Урман кодексы, «Татарстан Республикасы территориясендә урманнарны кыйммәтле, эксплуатация урманнарына кертү һәм аларның чикләрен билгеләү турында» 2010 елның 16 июнендәге 232 номерлы Рослесхоз боерыгы, Татарстан Республикасы Министрлар Кабинетының «Төбәк эһәмиятендәге яки Татарстан Республикасының муниципальара эһәмиятендәге гомуми файдаланудагы автомобиль юллары
	Лениногорск	квартал өлешләре: 2, 8, 13, 22-24, 31, 61, 62, 68, 76, 78, 88, 94, 95, 102-105, 110, 113, 114, 116, 119, 127, 136, 138, 141, 142, 146, 147, 150-154, 156, 158, кварталлар: 69, 70, 77, 89, 90, 122, 155, 159	1372	
	Түбән Чыршылы	квартал өлешләре: 21-23, 25-27, 29-30, 33-34, 37, 57, 66, 68-70, 81, 83-84, 110, 113, 116, 124	487	

Урманнарның максатчан билгеләнеше	Кишәрлек урманчылыгы	Кварталларның яки өлешләренең номерлары	Мәйданы, га	Урманнарны максатчан билгеләнеше буенча бүлү нигезләре
1	2	3	4	5
	Иске Куак	квартал өлешләре: 1, 10, 11, 18, 20, 21, 26, 29-31, 37-39, 56, 57, 60, 61, 63, 69, 86, 88, 90, 92, 93, 99, 100, 109, 110	511	исемлеген раслау турында» 2017 елның 29 августындагы 617 номерлы карары
	Шөгәр	квартал өлешләре: 2, 3, 5, 6, 8, 14, 28, 31, 39, 40, 41, 45, 48, 49, 50, 53, 54, 55, 56, 62, 63, 80	249	
	барлығы:		3074	
1.3.3. урман паркы зоналары	Лениногорск	кварталлар: 16, 17, 29, 30, 37-41, 49, квартал өлешләре: 8, 18, 19, 31, 52-54, 137	988	«Россия Федерациясе Урман кодексын гамәлгә кертү турында» 2006 елның 4 декабрендәге 201-ФЗ номерлы федераль закон, Татарстан Республикасы Министрлар Кабинетының «Татарстан Республикасы «Лаеш урманчылыгы» һәм «Шәһәр яны урманчылыгы» дәүләт бюджет учреждениеләре урман фондында урман паркы зоналарының мәйданын һәм чикләрен үзгәртү турында» 2011 елның 18 апрелдәге 543-р номерлы боерыгы
	барлығы:		988	
1.3.4. яшел зоналар	Зәй-Каратай	кварталлар: 66-77, 104-105	1102	Татар АССР Министрлар Советының «Шәһәрләрнең һәм эшчеләр поселокларының яшел зонасы урманнарында урман хужалыгын алып баруны яхшырту чаралары турында» 1960 елның 30 апрелдәге 264 номерлы карары
	Лениногорск	кварталлар: 32, 57, 58, 59, 63, квартал өлешләре: 8, 18, 19, 31, 52, 53, 54, 61, 137, 138, 139	638	
	барлығы:		1740	
1.4. кыйммәтле урманнар, барлығы:			12953	

Урманнарның максатчан билгеләнеше	Кишәрлек урманчылыгы	Кварталларның яки өлешләренең номерлары	Майданы, га	Урманнарны максатчан билгеләнеше буенча бүлү нигезләре
1	2	3	4	5
1.4.1. эрозиягә каршы урманнар	Зэй-Каратай	кварталлар: 27-29, 37, 38, 41, 45, 46, квартал өлешләре: 30, 35, 39, 40, 42-44, 78-80, 82, 83, 99	1513	«Татарстан Республикасы территориясендә урманнарны кыйммәтле, эксплуатация урманнарына кергү һәм аларның чикләрен билгеләү турында» 2010 елның 16 июнендәге 232 номерлы Рослесхоз боерыгы
	Шөгәр	137 квартал өлеше	36	
	барлығы:		1549	
1.4.2. дала, ярымдала, урман даласы, урман-тундра зоналарында, чүлләрдә, тауларда урнашкан урманнар	Зэй-Каратай	кварталлар: 23-25, 31, 32, 34, 47, 103, 106, 107, 109, 114, квартал өлешләре: 26, 33, 36, 56, 61-65, 81, 93-98, 100-102, 108, 110-113, 115, 117	1487	«Татарстан Республикасы территориясендә урманнарны кыйммәтле, эксплуатация урманнарына кергү һәм аларның чикләрен билгеләү турында» 2010 елның 16 июнендәге 232 номерлы Рослесхоз боерыгы
	Лениногорск	кварталлар: 15, 21, 26, 27, 33-36, 42-44, 46-48, 50, 51, 55, 56, 60, 71, 106, 118, 120, 126, 128-133, 143-145, 157, 161, квартал өлешләре: 1-7, 9-14, 20, 22-25, 28, 45, 62, 68, 72, 104, 114, 115, 117, 119, 121, 123-125, 127, 134-136, 138-142, 146-153, 156, 158, 160	5495	
	Түбән Чыршылы	кварталлар: 3, 4, 8-17, 85, 99, 100, 105, 111, 112, 115, квартал өлешләре: 1, 2, 5, 6, 7, 106-110, 113, 114, 116, 117	1657	
	Иске Куак	кварталлар: 5, 12-17, 22-25, 27, 28, 32, 53, 54, 71, 73, 101-103, 107, 113, квартал өлешләре: 1-4, 11, 18-21, 26, 29-31, 59, 100, 104	1714	
	Шөгәр	кварталлар: 1, 4, 11, 15, 16, 21, 23, 27, 30,	1051	

Урманнарның максатчан билгеләнеше	Кишәрлек урманчылыгы	Кварталларның яки өлешләренең номерлары	Мәйданы, га	Урманнарны максатчан билгеләнеше буенча бүлү нигезләре
1	2	3	4	5
		89, 117-120, 124, 139-142, квартал өлешләре: 2, 3, 6, 8, 9, 10, 12, 14, 17-20, 22, 24-26, 28, 29, 138		
	Барлығы		11404	
2. Эксплуатация урманнары	Зэй-Каратай	кварталлар: 1, 35, 6-15, 17-18, 22, 60, 84-88, 90, квартал өлешләре: 2, 4, 16, 19-21, 48-55, 57-59, 89, 91, 92	4022	РФ Урман кодексы, «Россия Федерациясе Урман кодексын гамәлгә кертү турында» 2006 елның 4 декабрендәге 201-ФЗ номерлы федераль закон, «СССР Союзы дәүләт фонды урманнарында диләнкеләрне аерып чыгару тәртибе турында һәм 1943 елга диләнке фонды турында» 1943 елның 23 апрелдәге 430 номерлы СССР ХКС карары, «Татарстан Республикасы территориясендә урманнарны кыйммәтле, эксплуатация урманнарына кертү һәм аларның чикләрен билгеләү турында» 2010 елның 16 июнендәге 232 номерлы Рослесхоз боерыгы
	Лениногорск	кварталлар: 64-66, 73, 75, 81-87, 91-93, 96-101, 107-109, 111, квартал өлешләре: 67, 74, 76, 78-80, 88, 94-95, 102, 103, 110, 112, 113	3633	
	Түбән Чыршылы	кварталлар: 18-20, 24, 28, 31, 32, 35, 36, 38-56, 58-65, 67, 71-80, 82, 86-98, 101-104, 118-121, 123, 125-127, квартал өлешләре: 21-23, 25-27, 29, 30, 33, 34, 37, 57, 66, 68-70, 81, 83-84, 122, 124	9322	
	Иске Куак	кварталлар: 6-9, 34-36, 41, 43-46, 49, 51, 52, 55, 58, 62, 64, 65, 78, квартал өлешләре: 10, 33, 37-40, 42, 50, 57, 60, 61, 63, 66	3936	
	Шөгәр	кварталлар: 33-37, 43, 44, 47, 52, 57-59, 64-79, 81-88, 90-98, 100-110, 112-116, 121-123, 125-128, 130-136, квартал өлешләре: 41, 42, 45, 46, 48, 50, 51, 53, 55, 62-63, 80, 99, 111, 129	8105	
	барлығы:			

1.1.5. Урманчылык территориясендә урман фонды жирләре составыннан урманлы һәм урмансыз жирләргә сыйфатлама

4 нче таблица

Урманчылык территориясендә урман фондының урманлы һәм урмансыз жирләренә сыйфатлама

Жирләренң сыйфатлама күрсәткечләре	Урманчылык буенча барлыгы	
	га	%
1	2	3
1. Урманнарның гомуми мәйданы	52837	100
2. Урманлы жирләр – барлыгы	49766	94,2
2.1. Урман үсемлекләре каплаган жирләр – барлыгы:	49071	92,9
шул исәптән урман культуралары	7238	13,7
2.2. Урман үсемлекләре белән капланмаган жирләр, барлыгы	695	1,3
шул исәптән:		
– тоташмаган урман культуралары	366	0,7
– питомниклар һәм урман плантацияләре	8	–
– урман торгызу фонды, барлыгы	321	0,6
шул исәптән:		
– һәлак булган утыртмалар	54	0,1
– кисентеләр	18	–
– ачык, ташландык урыннар	249	0,5
3. Урмансыз жирләр – барлыгы	3071	5,8
шул исәптән:		
– сөрүлекләр	33	0,1
– печән чабу урыннары	339	0,6
– жәйләүләр	88	0,2
– сулар	25	–
– бакчалар	32	–
– юллар, ызаннар	383	0,7
– утарлар һ.б.	42	0,1
– сазлар	40	0,1
– башка төрле жирләр	2089	4,0

1.1.6. Гамәлдәге һәм проектлана торган махсус сакланучы табигый территорияләргә һәм объектларга, аларны оештыру, экологик челтәрләрен үстерү, биотөрлелеген саклау планнарына сыйфатлама

Хокукий режим РФ УК 103 ст. белән билгеләнә. Бу жирләр әйләнештән алынган яки әйләнешендә чикләнгән (РФ ЖК 27 ст.).

Махсус сакланучы табигый территорияларда тыела яисә рөхсәт ителә, гамәлгә ашырыла торган конкрет эшчәнлек төрләре, шул исәптән урманнардан файдалану, аларны саклау, яклау яисә яңадан житештерү өлкәсендә, РФ ЖК, РФ УК, «Махсус сакланучы табигый территориялар турында» 1995 елның 14 мартындагы 33-ФЗ номерлы федераль закон, шулай ук аларны үтәү өчен чыгарылган Татарстан Республикасы норматив хокукый актлары белән билгеләнә.

Урманчылык территориясендә гамәлдәге һәм проектлана торган түбәндәге махсус сакланучы табигый территориялар бар.

№ п/п	МСТТ атамасы	Майданы, га	Кишәрлек урманчылыгының урнашу урыны, кварталы, бүлемтеге	МСТТ кыскача сыйфатлама	Аерып чыгару нигезе
1	2	3	4	5	6
1.	А.И. Щеповских исемендәге «Степной» төбәк әһәмиятендәге комплекслы профильле дәүләт табигать заказнигы	1380	Зай-Каратай кишәрлеге урманчылыгы, кв.: 35, 100 (бүл.: 29, 30, 31, 38, 48, 49, 52), Иске Куак кишәрлеге урманчылыгы, кв.: 19 (бүл.: 19, 21-24), 59, 100 (бүл.: 13), Лениногорск кишәрлеге урманчылыгы, кв.: 10, 20 (бүл. 1-4, 6-10, 12), 112, 113, 118, 119, 122, 123, 124, 159, 160, Шөгәр кишәрлеге урманчылыгы, кв.: 24, 25 (бүл.: 1-10), 26 (бүл.: 4, 5, 6), 28 (бүл. 10-22), 29 (бүл. 14-20, 22-23, 25), 30 (бүл. 2-11, 24, 26-32), 60, 61, 117, 118, 120, 137-142	Табигый резерват ТР Кызыл китабына кертелгән үсемлекләрнең, хайваннарның, кошларның табигый резерваты	Татарстан Республикасы Министрлар Кабинетының «Татарстан Республикасы Лениногорск муниципаль районы территориясендә А.И. Щеповских исемендәге «Степной» төбәк әһәмиятендәге комплекслы профильле дәүләт табигать заказнигын оештыру турында» 2000 елның 26 октябрәндәге 744 номерлы карары

1.1.7. Илкүләм мирас буенча проектлана торган урманнарга сыйфатлама

Татарстан Республикасы территориясендә сыйфатламалары буенча илкүләм мирас урманнарына кергән өчен тиешле урманнар юк.

1.1.8. Диләнке эшләрен гамәлгә ашырганда сакланучыга тиешле биологик күптөрлелек төрләрен һәм буфер зоналары зурлыклары исемлеге

Биологик күптөрлелекне саклау – урман хужалыгы эшчәнлеген алып баруда зарури шарт. Ул яклаучы урманнарда, махсус сакланучы урман кишәрлекләрендә генә түгел, ә диләнке эшләрә гамәлгә ашырылганда да тәэмин ителергә тиеш.

Урман кишәрлекләрендә кисү эшләрә уздырылганда тереклек итү тирәлеге шартлары шактый үзгәрә. Үсеш алуның үзгәргән шартларында, яна шартларга хас булганча, бары тик урман биоценозлары гына яши ала, шуңа күрә тереклек тирәлеген тамырдан үзгәртә торган тоташ кисүләр барышында биотопларны (биоценоз биләгән килекләрнең абиотик факторлары буенча беришлеләренә карата) максимал саклау мөһим.

Үсемлекләрнең һәм хайваннарның урман төрләрә тереклек итә торган шартлар төрлелеген саклау өчен диләнкеләрне аерып чыгарганда һәм таксацияләгәндә әһәмиятле биотоплар (әһәмиятле объектлар) – кисү эшләрә кагылмый торган һәм биотөрлелекне саклау өчен әһәмиятле булган, зур булмаган жир кишәрлекләре аерып чыгарыла, ә диләнкеләр эшләнгәндә, – саклана.

Аларның булуы билгеле бер дәрәжәдә табигый жимерелү нәтижәләрен имитацияләргә булыша, киселгән урыннарда урман тирәлеген сакларга һәм торгызырга ярдәм итә. Әлеге объектлар Россия Кызыл китабына һәм/яки төбәкләрдәге Кызыл китапларга кертелгән, сирәк очраучы һәм зәгыйфь тере организм төрләренә потенциал тереклек итү урыннары булып тора.

Диләнке эшләрә гамәлгә ашырганда сакланырга тиешле биологик күптөрлелек объектларының һәм буфер зоналарының нормативлары һәм параметрлары 20 нче таблицадә чагылдырылды.

20 нче таблица

Диләнке эшләрә гамәлгә ашырганда сакланырга тиешле биологик күптөрлелек объектларының һәм буфер зоналарының нормативлары һәм параметрлары

Номеры	Биологик күптөрлелек объектларының аталышы	Биологик күптөрлелек объектларына сыйфатлама	Буфер зоналарының күләмнәре (зарурлык булганда)
1	2	3	4
1	Даими һәм вакытлы су агымнары	Су агымының аерым ачык күренеп тора торган үзәнә. Вакытлы су агымы даими рәвештә су басу эшләрә буенча ачыкланырга мөмкин. Коры жәйдә су агымы кибәргә мөмкин.	Әгәр нормативларда башкача билгеләнмәсә, даими су агымнары өчен килеге кимендә 50 м, вакытлы су агымнары үзәннәре буйлап кимендә 20 м буфер зоналары билгеләнә. Буфер зонасы инде урман баскан тугайлык булырга тиеш түгел һәм су агымы үзәнненән башлап яисә урмансыз тугайлыктан башлап һәр ягыннан үлчәнә. Искәрмә: буфер зонасына

			мәжбүри рәвештә сөзәк таулар һәм тамыр токымнары чыккан урыннар кертелергә тиеш.
2	Кизләүләр (чишмәләр), грунт сулары чыгу урыннары	Төптә кизләүләр аерылып торырга мөмкин, яисә су таудан агучы чишмә рәвешендә агып чыга. Чишмә карст бүрәнкәсеннән агып чыгарга мөмкин.	Чишмәләр буйлап (алар чыккан урыннар тирәли) киңлегә кимендә 50 м буфер зоналары аерыла. Дөвалану яисә савыктыру максатларында файдаланыла торган, шулай ук зиярәт кылу объекты булып хезмәт итүче (изгеләр чишмәсе) чишмәләр тирәли буфер зонасы кинәйтелергә мөмкин – хосусый тәртиптә билгеләнә.
3	Сазланган уйсулыклар һәм вакыты-вакыты белән су баса торган урыннар	Кишәрлек артык дымланган: су өслеккә чыккан яисә аяк белән басканда күренә. Объект чикләрендә – артык дымланган урман типларының туфрак катламы. Кырые буйлап, шулай ук объектлар чикләрендә агачлар юк яисә үләнә аз булган агачлыклар белән бирелә.	Су баса торган кишәрлек кырые буйлап су өслектә тора яисә басканда чыга. Рельефта түбәнрәк урында, туфрак өсте капламы чигендә, чиге буйлап туфрак өсте катламы һәм агачлыклар сыйфатында.
4	Күлләрнең, сазларның һәм башка ачык урыннарның ярлары буйлап урман кашаклары, сазлыкларда зур булмаган утраулар	Ачык киңлекләрнең (күлләр, сазлар, болыннар) ярларында урман кашакларын аерып чыгару урман корылышы буенча яклаучы полоса билгеләнмәгән очракта башкарыла.	Киңлегә кимендә 50 м урман кашагы күл суыннан алып яисә ачык башка урын киселешеннән башлап үлчәнә. Ләкин, әгәр күлдә утраучык яисә сазланган урын булса, буфер зонасын каты яр кырыеннан яисә сазлык яки ачык территория кырыеннан башлап үлчиләр. Шулай ук сазлык белән әйләндереп алынган зур булмаган (0.5 га кадәр) утраулар да билгеләнә. Искәрмә: әгәр әлеге күл яисә сазлык хайваннарның сезонлы туплану һәм үрчү урыны, сирәк очраучы һәм нәзберек төрләрнең фактта тереклек итү урыны булып торса, ул очракта буфер зонасы кинәйтелергә тиеш
5	Чокырлар, су агымнарының тирән үзәнлекләре, башка төрле	Су агымнарының тирән кергән үзәнлекләре һәм чокырлар – тауның текәлегә 10° башланып киткәндә. Башка текә таулар (киртләчләр, текә ярлар) – тауның текәлегә кимендә	Нормативларда башкача билгеләнмәсә, сөзәк тау өсте һәм асты буйлап киңлегә кимендә 15-20 метрлы буфер зоналары билгеләнә. Сөзәк

	сөзөклеклөр	20° булганда.	тауның үзе һәм буфер зонасы эһәмиятле объект булып тора.
6	Төп токымнарның, урман белән капланган калкулыкның шәрә урыннары, известьлы токым, ачык комлы кишәрлекләр, дюналар, таш чәчелгән урыннар	Азкуәтле туфрак үсемлекләре белән капланган, төп токымнар шәрәләнә торган урыннар Таш чәчелгән урыннар – төрле зурлыктагы һәм шомалыктагы ташлар жыелмасы. Тау битләрендә, тау киртләрләрендә, ярларда һәм алар янәшәсендә еш очрый. Ташлы һәм шәрәләнгән урыннар аз куәтле туфрак үсемлекләре белән капланырга мөмкин. Комлы дюналар өлөшчә аз куәтле туфрак-үсемлек катламы белән ныгытылырга мөмкин.	Объект кишәрлекнең төп токымнары шәрәләнгән чиге буйлап яисә таш чәчелгән урын чиге буйлап билгеләнә. Таш чәчелгән, төп токымнар шәрәләнгән урын, дюна комплексы кырыеннан киндлеге кимендә 20 метрлы буфер зонасы билгеләнә.
7	Аерым зур йомры ташлар һәм кантарлар	Лишайниклар һәм үсемлекләр белән капланган аерым зур йомры ташлар (2 м ³ башлап) һәм кантарлар.	Аерым зур йомры ташларны мөйданлы объектны билгеләмичә генә билгеләргә була, аларның тупланышы мөйданлы объект буларак билгеләнә
8	Карст элементлары	Известькатнашмалы токым ятмалары якин уткан урыннарда ярыклар, бүрәнкәләр, юкка чыга торган су агымнары һәм сулыклар, коры үзәнлекле сазлыклар. Известьташның калын катламының су белән былган куышлыклары. Өслегендә уйсулыклар, жимерек, ярык урыннар күренә. Карст элементлары белән чишмәләр, кизләүле сазлыклар бәйле булырга мөмкин. Өслегендә шәрәләнгән известьташлар күренергә мөмкин.	Объект тирәли уйсулык, куышлык кырыеннан киндлеге кимендә 20 метрлы буфер зонасы билгеләнә.
9	Ачык һәм ярымачык урыннар	Урман белән капланмаган урыннар: зур булмаган аланлыклар, сирәклекләр, болынлыклар һ.б. (шул исәптән сазлыкланган). Агачларның тулылыгы 0,4 ким. Запасы 50 м ³ /га ким.	Чиге буйлап агачлар арасында (тулылыгы һәм запасы ким булган кишәрлек)
10	Таркалу тәрәзәләре чыбык-чабык һәм жил аударган агачлар-туфрак комплекслары белән тупланган.	Төрле токымга караган, төрле таркалу стадияләрендәге чыбык-чабыклар (диаметры 20 см башлана). Жил аударган агачлар-туфрак комплекслары (ВПК) – зур агачларның тамыр системасы һәм туфракның өске катламнары белән бергә авуы нәтижәсе.	Таркалу тәрәзәләрен табигый яңару төркемнәре, шулай ук башка объектлар белән берлектә билгеләү максатка ярашлы була. Билгеләү эше объект чикләре буенча башкарыла.
11	Коры-сары, биек түмәрләр,	Төрле токымнардан зур күләмле (диаметры 20 см башлана торган)	Диләнке эшләгәндә куркыныч тудырмый торган

	куышлы агачлар, берән-сэрән ятучы зур чыбык-чабыклар	коры-сары. Куышлы һәм тукран тукуган эзләре булган коры-сары аеруча кыйммәтле була. 2-5 м биеклегендәге һәм 20 см зуррак диаметрлы табигый эре түмәрләр. Куышлы агачлар. Төрле токымга караган, төрле таркалу стадияләрендәге чыбык-чабыклар (диаметры 20 см башлана).	коры-сарыны саклау максатка ярашлы була. Коры-сарылы һәм куышлы тере агачлар зарури сакланьрга тиеш.
12	Күп еллык агачлар һәм аларның чәчәкләкләре, жыйнак биологик кыйммәтле урыннар	Берән-сэрән күп еллык агачлар, аларның чәчәкләкләре һәм жыйнак биологик кыйммәтле кишәрлекләр.	Күп еллык, янгынга каршы корытылган наратлар, карт усак, кара зирек, кәжә талы аеруча кыйммәтле. Агачларның ябалдашы яхшы үсеш алган һәм жылгә каршы торырга сәләтле булырга тиеш. Күп еллык агачларның чәчәкләкләре һәм жыйнак биологик кыйммәтле өлешләре составында агачларны саклау оптималь булып тора.
13	Төбәк өчен сирәк токым агачлары	Киң яфраклы токым агачлары: имән, корычагач, карама, өрәңге, юкә.	Сирәк токым агачларының жыйнак төркемнәрен һәм шушы токымнарга караучы берән-сэрән агачларны үз эченә алган чәчәкләкләр саклана.
14	Сирәк һәм терлек азыгы булган куаклыклар	Чикләвек куагы, артыш, миләш, гөлжिमеш, зелпе куаклары һ.б.	Сөйрәнмәләрдән башка саклана.
15	Янартылуның гамәлдәге төркемнәре	Киселгән урыннарда үсеш алырга мөмкин булган ышанычлы үренте төркемнәре. Дренажланган урыннарда агач чыбылдыгы тәрәзәләрендә янартылу төркемнәре, зур коры-сары тупланган урыннарда чыршы шытымы.	Үренте чәчәкләкләре янартылуның югары тыгызланган өлеше чикләре буенча билгеләнә
16	Сирәк очраучы һәм нәзберек үсемлекләрнең һәм гөмбәләрнең тереклек итү урыннары	Россия Федерациясе Кызыл китабына һәм/яисә төбәк Кызыл китабына кертелгән сирәк очраучы һәм нәзберек үсемлек һәм гөмбә төрләрнең яңа ачыкланган даими тереклек итү урыннары.	Төрләрнең биологиясе һәм экологик таләпләре нигезендә билгеләнә. Күпчелек сирәк төрләрне билгеләве авыр булганга күрә, сирәк төр һәм аларны саклау өчен зарури чикләргә булу-булмавын тәгаенләштерү өчен биология белгеченә мөрәжәгать итәргә киңеш ителә. Әгәр бер нөсхә яисә затларның жыйнак төркеме ачыкланса, алар тирәли

			киңлеге кимендә 50 метрлы буфер зонасын билгеләргә кирәк.
17	Куышлы агачлар	Берән-сәрән тере яки куышлы коры агачлар.	Аерым агачлар яки агач төркөмнәре рәвешендә жилгә каршы торучанлыкны, бөжәк ашаучы кошларны күчерү урыннарын тәэмин итү өчен, шулай ук башка кыйммәтле объектлар составында саклана
18	Зур оялыктары булган агачлар	Зур оялыктары булган агачлар саклана, диаметрында 1 метрдан зуррак оялар, шулай ук эре оялар тупланган урыннар махсус кыйммәткә ия.	1 м һәм аннан зуррак диаметрлы оялар өчен буфер зонасының киңлеге - 500 м (елның теләсә кайсы вакытында), ә калган оялар өчен 100-300 м кимрәк булырга тиеш (кошларның күздә тотылган төренә карап). Буфер зонасының зурлыгы орнитолог белгеч тарафыннан тикшерү, ояның кемгә каравын һәм статусын билгеләү нәтижеләре буенча тәгаенләштереләргә мөмкин.
19	Зур кырмыска оялары	0,5 м биегрәк булган кырмыска оялары.	0.5 м биегрәк булган кырмыска оялары тирәли 20 м радиуста кисүләр тыелган буфер зонасы аерып чыгарыла.

1.1.9. Гамәлдәге урман, урман эшкәртү инфраструктурасы объектларына, урман инфраструктурасын ясауга бәйле булмаган объектларга, әлеге объектларны төзү, үзгәртеп кору һәм эксплуатацияләү буенча чараларның территорияль планлаштыру документларында каралган сыйфатлама

РФ Хөкүмәтенен 2012 елның 17 июлендәге 1283-р номерлы боерыгы нигезендә «Яклаучы урманнар, эксплуатацияләнүче урманнар һәм резерв урманнары өчен урман инфраструктурасы объектлары исемлеген» расланды.

Россия Федерациясе Урман кодексының 13 статьясы нигезендә урман юллары урманнан теләсә нинди файдалану ысулында, шулай ук урманнарны саклау, яклау һәм торгызу максатларында төзеләргә мөмкин.

Гамәлдәге урман юлларына сыйфатлама түбәндәге таблицادا китерелде.

Урман юлларына сыйфатлама

Юлларның төрләре	Юллар озынлыгы, км		уртак файдалануда
	барлыг	урман хужалыгыныкы (типлары буенча)	

	ы	I тип	II тип	III тип	жәм-гысе	гы
1	2	3	4	5	6	7
Юллар, барлығы	282,5	46,1	31,3	196,2	273,6	8,9
шул исәптән						
а) автомобиль	282,5	46,1	31,3	196,2	273,6	8,9
алардан:						
каты түшәмәле	8,9	–	–	–	–	8,9
грунт	273,6	46,1	31,3	196,2	273,6	–

Урманчылык территориясендә булган гомуми файдаланудагы барлык автомобиль юллары һәм урман хужалыгы юллары агач материалы саты һәм эшкәртү урыннарына чыгару юллары булып хезмәт итә.

Урман эшкәртү инфраструктурасы (әзерлэнгән агач материалын эшкәртү объектлары, биоэнергетика объектлары һәм башкалар) агач материалы белән башка төрле урман ресурсларын эшкәртү өчен төзелә. РФ УК 14 статьясы нигезендә якланучы урманнарда урман эшкәртү инфраструктурасын оештыру тыела.

Урманчылык территориясендә урман эшкәртү объектлары юк.

Урман инфраструктурасы төзүгә бәйле булмаган объектларны урман фонды жирләрендә төзү, үзгәртеп кору һәм эксплуатацияләү РФ УК 21 статьясына нигезләнеп гамәлгә ашырыла.

Территориаль планлаштыру схемасы буенча урманчылык территориясендә өстәмә объектлар планлаштырылмый. Башка категориягә караган, урманнар урнашкан жирләрдә урман инфраструктурасы булдыруга бәйле булмаган объектларны төзү, үзгәртеп кору һәм эксплуатацияләү урманнарның максатчан билгеләнеше буенча башка федераль законнарда каралган очракларда рөхсәт ителә.

РФ ТРЭМның 2014 елның 1 декабрендәге 528 номерлы боерыгы белән расланган Урманнарда агач материалын һәм бүтән урман ресурсларын эшкәртү өчен файдалану кагыйдәләре нигезендә яклаучы урманнарда һәм махсус якланучы урман кишәрлекләрендә урман эшкәртү инфраструктурасы объектларын урнаштыру рөхсәт ителми.

Урманнарны максатчан билгеләнеше буенча, гамәлдәге һәм проектлана торган махсус сакланучы табигать территорияләрен, урман, урман эшкәртү инфраструктурасы объектларын, урман инфраструктурасы булдыруга бәйле булмаган объектларны тамгалап, кварталлар буйлап бүлгәләнеше 3 номерлы карта-схемада күрсәтелде.

3 нче карта-схема

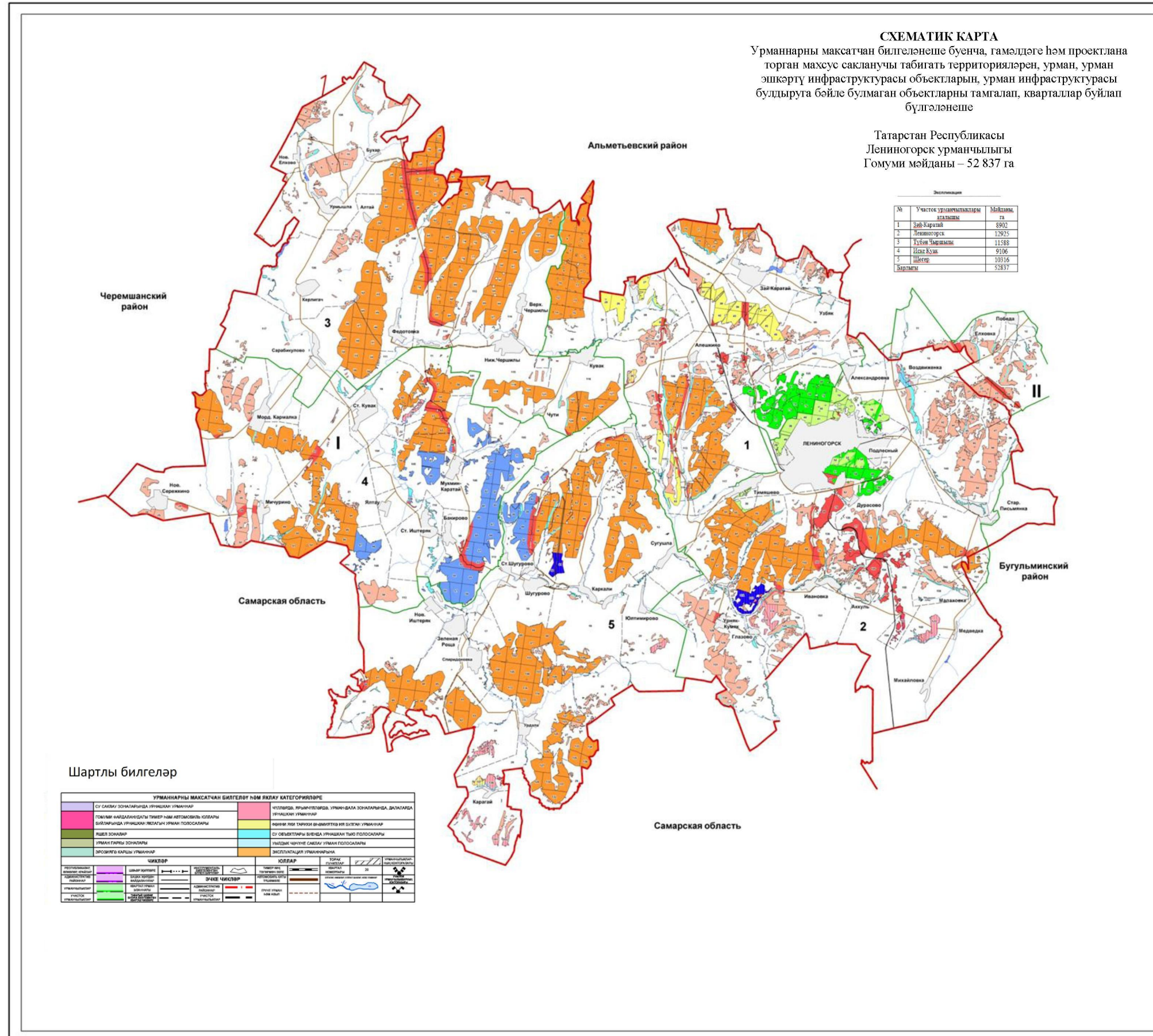

1.2. Урманнардан рөхсәтле файдалану төрләре

Урманнардан файдалану урман мөнәсәбәтләрендә катнашучы булып саналучы гражданныр һәм юридик затлар тарафыннан гамәлгә ашырыла (РФ УК 4 ст.).

Шул ук вакытта, РФ УК 5 ст. нигезендә, урман динамикалы рәвештә яңартыла һәм трансформациягә бирелә торган табигый ресурс буларак карала, чөнки югарыда аталган статья нигезендә урманнардан файдалану, аларны саклау, яклау һәм янадан үстерү экологик система яки табигый ресурс кебек урман төшенчәсеннән чыгып гамәлгә ашырыла.

Урманчылык территориясендә урманнардан кварталларга бүлөп рөхсәтле файдалану төрләре 5 нче таблицада күрсәтелде.

5 нче таблица

Урманнардан рөхсәтле файдалану төрләре

Урманнардан рөхсәтле файдалану төрләре	Кишөрлек урманчылыгының атылышы	Кварталлар яки аларның өлешләре исемлеге	Мәйданы, га
1	2	3	4
Үзагач әзерләү (РФ УК 25, 29 ст.)	Зәй-Каратай	Кварталлар: 1-117	8158
	Лениногорск	Кварталлар: 1-161	11716
	Түбән Чыршылы	Кварталлар: 1-127	10862
	Иске Куак	Кварталлар: 1-113	8661
	Шөгәр	Кварталлар: 1-142	9674
	Жәмгысе		49071
Чәер әзерләү (РФ УК 25, 31 ст.)	Зәй-Каратай	–	–
	Лениногорск	–	–
	Түбән Чыршылы	–	–
	Иске Куак	–	–
	Шөгәр	–	–
	Жәмгысе	–	–
Агач булмаган урман ресурслары әзерләү һәм жыю (РФ УК 25, 32 ст.)	Зәй-Каратай	Кварталлар: 1-117	8902
	Лениногорск	Кварталлар: 1-161	12925
	Түбән Чыршылы	Кварталлар: 1-127	11588
	Иске Куак	Кварталлар: 1-113	9106
	Шөгәр	Кварталлар: 1-142	10316
	Жәмгысе		52837
Азык-төлек урман ресурсларын әзерләү һәм дару үләннәре жыю (РФ УК 25, 35 статьялары)	Зәй-Каратай	Кварталлар: 1-117	8902
	Лениногорск	Кварталлар: 1-161	12925
	Түбән Чыршылы	Кварталлар: 1-127	11588
	Иске Куак	Кварталлар: 1-113	9106
	Шөгәр	Кварталлар: 1-142	10316
	Жәмгысе		52837

Урманнардан рөхсәтле файдалану төрлөрө	Кишәрлек урманчылыгының атылышы	Кварталлар яки аларның өлөшлөрө исемлеге	Мәйданы, га
1	2	3	4
Аучылык хужалыгы өлкәсендә эшчәнлек төрлөрөн гамәлгә ашыру (РФ УК 25, 36 статьялары) Тыела: урман паркы зоналары, яшел зоналар, шәһәр урманнары.	Зәй-Каратай	Кварталлар: 1-65, 7, 8-103, 106-117	7800
	Лениногорск	Кварталлар: 1-7, 9-15, 20-28, 33-36, 42-48, 50-51, 55-56, 60, 62, 64-136, 140-161 Квартал өлөшлөрө: 8, 31, 61, 138, 139,	11299
	Түбән Чыршылы	Кварталлар: 1-127	11588
	Иске Куак	Кварталлар: 1-113	9106
	Шөгөр	Кварталлар: 1-142	10316
	Жәмгысе		50109
	Авыл хужалыгы алып бару (РФ УК 25, 38 статьялары) Тыела: урман паркы зоналары, шәһәр урманнары. МСК, яшел зоналар, печән чабу белән умартачылыктан гайре тыела.	Зәй-Каратай	Кварталлар: 1-117
Лениногорск		Кварталлар: 1-7, 9-15, 20-28, 32-36, 42-48, 50, 51, 55-136, 138-161 Квартал өлөшлөрө: 8, 18, 19, 31, 52-54, 137	11937
Түбән Чыршылы		Кварталлар: 1-127	11588
Иске Куак		Кварталлар: 1-113	9106
Шөгөр		Кварталлар: 1-142	10316
Жәмгысе			51849
Фәнни-тикшеренү, мәгариф эшчәнлеген гамәлгә ашыру (РФ УК 25, 40 ст.)		Зәй-Каратай	Кварталлар: 1-117
	Лениногорск	Кварталлар: 1-161	12925
	Түбән Чыршылы	Кварталлар: 1-127	11588
	Иске Куак	Кварталлар: 1-113	9106
	Шөгөр	Кварталлар: 1-142	10316
	Жәмгысе		52837
Рекреация эшчәнлеген гамәлгә ашыру (РФ УК 25, 41 статьялары)	Зәй-Каратай	Кварталлар: 1-117	8902
	Лениногорск	Кварталлар: 1-161	12925
	Түбән Чыршылы	Кварталлар: 1-127	11588
	Иске Куак	Кварталлар: 1-113	9106
	Шөгөр	Кварталлар: 1-142	10316
	Жәмгысе		52837
Урман плантацияләре булдыру һәм аларны эксплуатацияләү (РФ УК 25, 42 ст.) Тыела: яклаучы урманнар, МСК	Зәй-Каратай	Кварталлар: 1, 3, 4, 6-15, 17, 18, 22, 60 84-88, 90 Квартал өлөшлөрө: 2, 4, 16, 19, 20, 21, 48-55, 57, 58, 59, 89, 91, 92	4022

Урманнардан рөхсәтле файдалану төрләре	Кишәрлек урманчылыгының атылышы	Кварталлар яки аларның өлешләре исемлеге	Мәйданы, га
1	2	3	4
	Лениногорск	Кварталлар: 64-66, 73,75, 81-87, 91-93,96-101, 107-109,111 Квартал өлешләре: 67,74, 76, 78, 79, 80, 88, 94, 95, 102, 103,110,112,113	3814
	Түбән Чыршылы	Кварталлар: 18-20, 24, 28, 31, 32, 35, 36, 38-56, 58-65, 67, 71-80,82, 86-98,101-104, 118-121, 123, 125-127 Квартал өлешләре: 21, 22, 23, 25, 26, 27,29,30,33, 34, 37,57,66,68, 69, 70,81, 83, 84, 122, 124	9322
	Иске Куак	Кварталлар: 6-9, 34-36,41,43-46,49, 51,52, 55,58,62,64, 65,78 Квартал өлешләре: 10,33, 37-40, 42, 50,57,60, 61,63,66	3936
	Шөгәр	Кварталлар: 33-37, 43,44, 47, 52, 57-61,64-79,81-88,90-98,100-110, 112-116, 121-123,125-28, 130-136 Квартал өлешләре: 41,42,45, 46, 48,50,51,53, 55, 57-61,62, 63, 80, 99, 111, 129	8216
	Жәмгысе		29310
Жимешле, жиләкле, декоратив урман үсемлекләре, дару үләннәре үстөрү (РФ УК 25, 39 ст.)	Зәй-Каратай	Кварталлар: 1-117	8902
	Лениногорск	Кварталлар: 1-161	12925
	Түбән Чыршылы	Кварталлар: 1-127	11588
	Иске Куак	Кварталлар: 1-113	9106
	Шөгәр	Кварталлар: 1-142	10316
	Жәмгысе		52837

Урманнардан рөхсәтле файдалану төрләре	Кишәрлек урманчылыгының атылышы	Кварталлар яки аларның өлешләре исемлеге	Мәйданы, га
1	2	3	4
11. Урман үсемлекләренең утырту материалын (үсентеләр, чәчкеннәр) үстерү (РФ УК 25, 39.1 ст.)	Зәй-Каратай	Кварталлар: 1-117	8902
	Лениногорск	Кварталлар: 1-161	12925
	Түбән Чыршылы	Кварталлар: 1-127	11588
	Иске Куак	Кварталлар: 1-113	9106
	Шөгәр	Кварталлар: 1-142	10316
	Жәмгысе		52837
Жир асты байлыklarын геологик өйрәнү буенча эшләр башкару, файдалы казылма ятмаларын эшләү (РФ УК 25, 43 ст.) Тыела: урман паркы зоналары, яшел зоналар, шәһәр урманнары.	Зәй-Каратай	Кварталлар: 1-65,7 8-103,106-117	7800
	Лениногорск	Кварталлар: 1-7, 9-15,20-28, 33-36, 42-48,50-51, 55-56, 60,62,64-136, 140- 161 Квартал өлешләре: 8,31,61,138,139	11299
	Түбән Чыршылы	Кварталлар: 1-127	11588
	Иске Куак	Кварталлар: 1-113	9106
	Шөгәр	Кварталлар: 1-142	10316
	Жәмгысе		50109
Сусаклагычлар, башка төрле ясалма су объектлары, шулай ук гидротехника корылмалары, елга портлары, причаллар төзү һәм эксплуатацияләү (РФ УК 25, 44 статьялары).	Зәй-Каратай	Кварталлар: 1-117	8902
	Лениногорск	Кварталлар: 1-161	12925
	Түбән Чыршылы	Кварталлар: 1-127	11588
	Иске Куак	Кварталлар: 1-113	9106
	Шөгәр	Кварталлар: 1-142	10316
	Жәмгысе		52837
Линияле объектлар төзү, үзгәртеп кору, эксплуатацияләү (РФ Урман кодексының 25, 45 ст.)	Зәй-Каратай	Кварталлар: 1-117	8902
	Лениногорск	Кварталлар: 1-7, 9-15,20-28, 32-36, 42-48,50-51,55-136, 138 -161 Квартал өлешләре: 8,18,19,31, 52-54,137	11937
	Түбән Чыршылы	Кв. 1-127	11588
	Иске Куак	Кв.1-113	9106
	Шөгәр	Кв. 1-142	10316
	Жәмгысе		51849
Үзагач һәм башка урман ресурслары эшкәртү (РФ УК 25, 46 ст.) Тыела: яклаучы урманнар, МСК	Зәй-Каратай	Кварталлар: 1,3, 4, 6-15,17, 18, 22,60, 84-88,90 Квартал өлешләре: 2, 4,16, 19, 20,21, 48- 55, 57, 58,59, 89, 91, 92	4022
	Лениногорск	Кварталлар: 64-66, 73,75, 81-87, 91-93, 96-101,107-109, 111	3814

Урманнардан рөхсәтле файдалану төрләре	Кишәрлек урманчылыгының атылышы	Кварталлар яки аларның өлешләре исемлеге	Мәйданы, га
1	2	3	4
		Квартал өлешләре: 67,74,76, 78,79,80,88,94, 95,102, 103,110,112,113	
	Түбән Чыршылы	Кварталлар: 18-20, 24, 28, 31, 32, 35, 36, 38-56, 58-65, 67, 71-80,82, 86-98, 101-104, 118-121, 123, 125-127 Квартал өлешләре: 21,22, 23, 25, 26, 27, 29, 30, 33, 34,37,57, 66, 68,69,70,81, 83,84,122,124	9322
	Иске Куак	Кварталлар: 6-9, 34-36,41,43-46, 49, 51, 52, 55,58,62, 64,65,78	3936
		Квартал өлешләре 10, 33, 37-40, 42,50, 57, 60, 61, 63, 66	
	Шөгәр	Кварталлар: 33-37 Квартал өлешләре:41,42, 43, 44, 45,46,47,48,50, 51,52,53, 55, 57-61, 62,63,64-79,80,81-88, 90-98, 99, 100- 110,111, 112-116, 121-123,125-128, 129,130-136	8216
Дини эшчәнлекне гамәлгә ашыру (РФ УК 25, 47 ст.)	Жәмгысе		29310
	Зәй-Каратай	Кварталлар: 1-117	8902
	Лениногорск	Кварталлар: 1-161	12925
	Түбән Чыршылы	Кварталлар: 1-127	11588
	Иске Куак	Кварталлар: 1-113	9106
	Шөгәр	Кварталлар: 1-142	10316
РФ УК 6 статьясының 2 өлеше нигезендә билгеләнгән бүтән төрләре	Жәмгысе		52837
	Зәй-Каратай	–	–
	Лениногорск	–	–
	Түбән Чыршылы	–	–
	Иске Куак	–	–
	Шөгәр	–	–

Урманнардан рөхсәтле файдалану төрләре	Кишәрлек урманчылығының атылышы	Кварталлар яки аларның өлешләре исемлеге	Мәйданы, га
1	2	3	4
	Жәмгысе	–	–

2 БҮЛЕК. УРМАННАРДАН РӨХСӨТЛЕ ФАЙДАЛАНУ НОРМАТИВЛАРЫ, ПАРАМЕТРЛАРЫ ҺӘМ ЧОРЛАРЫ, УРМАННАРНЫ САКЛАУ, ЯКЛАУ ҺӘМ ЯҢАДАН ҮСТЕРҮ БУЕНЧА НОРМАТИВЛАР

2.1. Урманнарда агач материалы эзерләү өчен рөхсәтле файдалану нормативлары, параметрлары һәм чорлары

Урманнарда агач материалы эзерләү өчен файдалану РФ УК 29, 29.1, 30 статьялары, РФ Табигать министрлыгының 2016 елның 13 сентябрендәге 474 номерлы боерыгы белән расланган Агач материалы эзерләү кагыйдәләре белән регламентлана.

Агач материалы эзерләү эшқуарлык эшчәнлегенә максатларында гражданнар, юридик затлар тарафыннан, шулай ук гражданнар тарафыннан – шәхси максатларда (жылыту, төзелмәләр торгызу һ.б. өчен) гамәлгә ашырылырга мөмкин.

«Татарстан Республикасында урманнарда файдалану турында» 2008 елның 22 маендагы 22-ТРЗ номерлы Татарстан Республикасы Законнда каралган искәртмәле очрақларда урман утыртмаларын сату-алу шартнамәләре нигезендә дәүләт ихтыяжларын яки муниципаль ихтыяжларны тәмин итү өчен агач материалы эзерләүгә гамәлгә ашыру рөхсәт ителә.

Чикләрендә агач материалы эзерләү өчен урманнарда файдалану рөхсәт ителгән кварталлар исемлегенә 5 нче таблицада күрсәтелде.

Диләнкәдә (урман кишәрлегенә кисү өчен билгеләнгән урман утыртмалары урнашкан бер өлешендә, урман-таксация бүлемтегендә, урман кварталында) агач материалы эзерләү өчен түбәндәгеләрне кисү рөхсәт ителә (РФ УК 16 ст.):

1) өлгергән, картайган урман утыртмаларын;

2) урманнарны тәрбия кылганда, һәлак булган һәм зарарланган урман утыртмаларын кискәндә урта яшьле, өлгереп килүче, өлгергән, картайган урман утыртмаларын;

3) РФ УК 13, 14 һәм 21 статьяларында каралган объектларны төзү, үзгәртеп кору һәм эксплуатацияләү өчен билгеләнгән урман кишәрлекләрендә теләсә нинди яшьтәге урман утыртмаларын.

Агач эзерләү эшенә эксплуатация урманнарында, яклаучы урманнарда гамәлгә ашырыла, әгәр Россия Федерациясенең Урман кодексында, бүтән федераль законнарда башкасы каралмаса.

Эксплуатация урманнарында агач эзерләү максатында тоташ һәм сайланма кисүләр гамәлгә ашырыла.

Сайланма кисүләр үзләренә эйләнә-тирәлеккә хасил итү, су саклау, санитария-гигиена, савыктыру һәм башка төрле файдалы вазыйфаларын югалта баручы, яклаучы урманнарның максатчан билгеләнешен һәм алар үти торган файдалы вазыйфаларның сакланышын тәмин итүче урман утыртмаларын алмаштырырга ирек бирмәсә һәм РФ УК 21 статьясының 5.1 өлешендә каралган очрақларда яклаучы урманнарда тоташ кисүләр гамәлгә ашырыла.

Урман агачларын кисү, тарттыру, өлешчә эшкәртү, саклау, эзерләнгән агач материалын алып чыгу агач материалы эзерләү максатларында урман кишәрлегенән файдаланучы зат тарафыннан урман декларациясенең буенча

декларациялэнэ торган чор башланган датадан 12 ай эчендэ гамэлгэ ашырыла. Агач материалы урман агачларын сату-алу шартнамэсе яисэ Россия Федерациясе Урман кодексының 19 статьясының 5 өлешендэ күрсәтелгән контракт нигезендэ эзерлэнгән очракта, агачларны кисү, тарттыру, өлешчэ эшкәртү, саклау, алып чыгу эшләрэ шартнамэдэ яисэ контрактта билгелэнгән срок эчендэ тиешенчэ гамэлгэ ашырыла.

Файдалану өчен билгелэнгән диләнке күләменнән (агач алуның рөхсәт ителгән күләменнән) артып китүчэ күлэмдэ, шулай ук кисентеләр яшен бозып, агач материалы эзерләү тыела.

2.1.1. Өлгергән һәм картайган урман утыртмаларын кисү буенча файдалану өчен билгелэнгән диләнке күләме

Файдалану өчен билгелэнгән диләнке күләмен исәпләп чыгару РФ УК 29 ст., «Файдалану өчен билгелэнгән диләнке күләмен исәпләп чыгару тәртибен раслау турында» 2011 елның 27 маендагы 191 номерлы Рослесхоз боерыгы, «Кисентеләрнең яшьләрэн билгеләү турында» 2015 елның 09 апрелендәге 105 номерлы Рослесхоз боерыгы нигезендэ гамэлгэ ашырыла.

Әлеге урман хужалыгы регламентының гамәлдэ булу чорына өлгергән һәм картайган урман утыртмаларын сайланма кисүләр буенча файдалану өчен билгелэнгән диләнке күләме 6 нчы таблицада китерелде.

Әлеге урман хужалыгы регламентының гамәлдэ булу чорына өлгергән һәм картайган агачларны сайланма кисүләр буенча диләнке исәпләмэсе 7 нче таблицада китерелде.

Урман хужалыгы регламенты гамәлдә булу чорына өлгөргән һәм картайган урман утыртмаларын сайланма кисүләр
буенча файдалану өчен билгеләнгән диләнке күләме

Күрсәткечләр	Барлыгы		Шул исәптән тулылыклар буенча													
	га	мең кбм	1.0		0.9		0.8		0.7		0.6		0.5		0.3-0.4	
			га	мең кбм	га	мең кбм	га	мең кбм	га	мең кбм	га	мең кбм	га	мең кбм	га	мең кбм
1	2	3	4	5	6	7	8	9	10	11	12	13	14	15	16	17
Урманнарның максатчан билгеләнеше: Яклаучы урманнар Яклаучы урман категорияләре – Эрозиягә каршы урманнар Хужалык бүлемтеге – Каен																
Барлыгы хисапка кертелде	4	0.5											4	0.5		
Гомуми запастан урт. сайлап		100												100		
Бер мәртәбәдә киселә торган запас		0.5												0.5		
Уртача кабатлану чоры		7												7		
Ел саен файдалану өчен	1															
тамыр		0.1												0.1		
ликвид		0.1												0.1		
эшкә яраклы																
Жәмгысе:																
Барлыгы хисапка кертелде	4	0.5											4	0.5		
Гомуми запастан урт. сайлап		100												100		
Ел саен файдалану өчен	1															
тамыр		0.1												0.1		
ликвид		0.1												0.1		
эшкә яраклы																
Яклаучы категория урманнары – Гомуми файдаланудагы т/ю, гомуми файдаланудагы федераль автомобиль юллары, РФ субъектлары мөлкәтендә торучы гомуми файдаланудагы автомобиль юллары буйлап урнашкан яклау урман категорияләре – урманнарның яклаучы полосалары Хужалык бүлемтеге – Каен																
Барлыгы хисапка кертелде	5	0.7											5	0.7		

Гомуми запастан урт. сайлап	100											100			
Бер мөртөбөлдө киселө торган	0.7											0.7			
Уртача кабатлану чоры	7											7			
Ел саен файдалану өчен	1														
тамыр	0.1											0.1			
ликвид	0.1											0.1			
эшкө яраклы															
Хужалык бүлөмтеге – 4-5 б. караган тэбэнэк кэүсэле имэн															
Барлыгы хисапка кертелле	2	0.2										2	0.2		
Гомуми запастан урт. сайлап	100											100			
Бер мөртөбөлдө киселө торган	0.2											0.2			
Уртача кабатлану чоры	10											10			
Ел саен файдалану өчен															
тамыр															
ликвид															
эшкө яраклы															
Жэмгысе:															
Барлыгы хисапка кертелле	7	0.9										7	0.9		
Гомуми запастан урт. сайлап	100											100			
Ел саен файдалану өчен	1														
тамыр		0.1										0.1			
ликвид		0.1										0.1			
эшкө яраклы															
Яклаучы урман категориясе – дала, ярымдала, урман-дала, урман-тундра зоналарында, чүллөрдө, тауларда урнашкан урманнар Хужалык бүлөмтеге – Каен															
Барлыгы хисапка кертелле	19	2										1	0.2	18	1.8
Гомуми запастан урт. сайлап		100											100		100
Бер мөртөбөлдө киселө торган		2											0.2		1.8
Уртача кабатлану чоры		7											7		7
Ел саен файдалану өчен	3														
тамыр		0.3													0.3
ликвид		0.2													0.2
эшкө яраклы		0.1													0.1
Хужалык бүлөмтеге – Усак															
Барлыгы хисапка кертелле	1	0.1										1	0.1		
Гомуми запастан урт. сайлап алу %		100											100		

Яклаучы урманнар категориясе – Урман паркы зоналары
Хужалык бүлөмгеге – Каен

Барлыгы хисапка кертелде	9	1												9	1
Гомуми запастан урт. сайлап		100													100
Бер мәртәбәлә киселә торган		1													1
Уртача кабатлану чоры		7													7
Ел саен файдалану өчен															2
тамыр		0.1													0.1
ликвид		0.1													0.1
эшкә яраклы															

Хужалык бүлөмгеге – 4-5 б. караган тәбәнәк кәүсәле имән

Барлыгы хисапка кертелде	2	0.2												2	0.2
Гомуми запастан урт. сайлап		100													100
Бер мәртәбәлә киселә торган		0.2													0.2
Уртача кабатлану чоры		10													10
Ел саен файдалану өчен															
тамыр															
ликвид															
эшкә яраклы															
Жәмгысе:															
Барлыгы хисапка кертелде	11	1.2												11	1.2
Гомуми запастан урт. сайлап		100													100
Ел саен файдалану өчен															2
тамыр		0.1													0.1
ликвид		0.1													0.1
эшкә яраклы															

Жәмгысе: тигез-эзлекле кисү

Барлыгы хисапка кертелде	52	5.8											13	1.9	39	3.9
Гомуми запастан урт. сайлап		100												100		100
Ел саен файдалану өчен																8
тамыр		0.8												0.3		0.5
ликвид		0.7												0.2		0.5
эшкә яраклы		0.3												0.1		0.2
Жәмгысе: яклаучы урманнарда																
Барлыгы хисапка кертелде	52	5.8											13	1.9	39	3.9
Гомуми запастан урт. сайлап		100												100		100

Хужалык бүлөмгө – 1-3 б караган тэбэнэк кәүсәле имән

Барлығы хисапка кертелле	27	4.9						8	1.7	19	3.2				
Гомуми запастан урт. сайлап		12							15		10				
Бер мәртәбәлә киселә торган		0.5							0.2		0.3				
Уртача кабатлану чоры		10							10		10				
Ел саен файдалану өчен									3						
тамыр		0.1													
ликвид															
эшкә яраклы															

Хужалык бүлөмгө – Каен

Барлығы хисапка кертелле	261	49.9						211	41.5	50	8.4				
Гомуми запастан урт. сайлап		14							15		10				
Бер мәртәбәлә киселә торган		7							6.2		0.8				
Уртача кабатлану чоры		7							7		7				
Ел саен файдалану өчен									37						
тамыр		1							0.9		0.1				
ликвид		0.9							0.8		0.1				
эшкә яраклы		0.3							0.3						

Хужалык бүлөмгө – Усак

Барлығы хисапка кертелле	223	52.1					64	16.6	136	30.8	23	4.7			
Гомуми запастан урт. сайлап алу %		18						25		15		10			
Бер мәртәбәлә киселә торган		9.2						4.1		4.6		0.5			
Уртача кабатлану чоры		7						7		7		7			
Ел саен файдалану өчен									32						
тамыр		1.4						0.6		0.7		0.1			
ликвид		1						0.4		0.5		0.1			
эшкә яраклы		0.1						0.1		0.1					

Хужалык бүлөмгө – Юкә

Барлығы хисапка кертелле	9	1.7						6	1.2	3	0.5				
Гомуми запастан урт. сайлап		14						25	15		10				
Бер мәртәбәлә киселә торган		0.3							0.2		0.1				
Уртача кабатлану чоры		7							7		7				

Ел саен файдалану өчен тамыр																			
ликвид																			
эшкә яраклы																			
Хужалык бүлемтеге – 4-5 б. караган тәбәнәк кәүсәле имән																			
Барлығы хисапка кертелле	3	0.5								3	0.5								
Гомуми запастан үрт. сайлап		10					25		15		10								
Бер мәртәбәлә киселә торган																			
Уртача кабатлану чоры		10									10								
Ел саен файдалану өчен тамыр																			
ликвид																			
эшкә яраклы																			
Жәмгысе:																			
Барлығы хисапка кертелле	528	110.4					64	16.6	366	76.4	98	17.4							
Гомуми запастан үрт. сайлап		16						25		15		10							
Ел саен файдалану өчен тамыр									72										
ликвид		2.4						0.6		1.6		0.2							
эшкә яраклы		2						0.4		1.4		0.2							
эшкә яраклы		0.5						0.1		0.4		0.1							
Яклаучы категория урманнары – Гомуми файдаланудагы т/ю, гомуми файдаланудагы федераль автомобиль юллары, РФ субъектлары мөлкәтендә торучы гомуми файдаланудагы автомобиль юллары буйлап урнашкан яклау урман категорияләре – урманнарның яклаучы полосалары																			
Хужалык бүлемтеге – Нарат																			
Барлығы хисапка кертелле	7	2.2							2	0.8	5	1.4							
Гомуми запастан үрт. сайлап		19						25		25		15							
Бер мәртәбәлә киселә торган		0.4								0.2		0.2							
Уртача кабатлану чоры		10								10		10							
Ел саен файдалану өчен тамыр																			
ликвид																			
эшкә яраклы																			
Хужалык бүлемтеге – 1-3 б. караган тәбәнәк кәүсәле имән																			
Барлығы хисапка кертелле	40	6.5									40	6.5							
Гомуми запастан үрт. сайлап		15						25		25		15							
Бер мәртәбәлә киселә торган		1										1							

Уртача кабатлану чоры		10									10			
Ел саен файдалану өчен									4					
тамыр		0.1									0.1			
ликвил		0.1									0.1			
эшкә яраклы		0.1									0.1			
Хужалык бүлемтеге – Каен														
Барлығы хисапка кертелле	119	20.3						6	1.2	113	19.1			
Гомуми запастан урт. сайлап		16					25		25		15			
Бер мәртәбәлә киселә торган		3.2							0.3		2.9			
Уртача кабатлану чоры		7							7		7			
Ел саен файдалану өчен										17				
тамыр		0.4									0.4			
ликвил		0.3									0.3			
эшкә яраклы		0.1									0.1			
Хужалык бүлемтеге – Усак														
Барлығы хисапка кертелле	113	26					30	8.1	51	11.6	32	6.3		
Гомуми запастан урт. сайлап		27						40		25		15		
Бер мәртәбәлә киселә торган		7.1						3.3		2.9		0.9		
Уртача кабатлану чоры		7						7		7		7		
Ел саен файдалану өчен											16			
тамыр		1						0.5		0.4		0.1		
ликвил		0.8						0.4		0.3		0.1		
эшкә яраклы		0.2						0.1		0.1				
Хужалык бүлемтеге – Юкә														
Барлығы хисапка кертелле	70	13.9							27	5.9	43	8		
Гомуми запастан урт. сайлап		19						40		25		15		
Бер мәртәбәлә киселә торган		2.7								1.5		1.2		
Уртача кабатлану чоры		7								7		7		
Ел саен файдалану өчен											10			
тамыр		0.4								0.2		0.2		
ликвил		0.3								0.2		0.2		
эшкә яраклы		0.2								0.1		0.1		
Хужалык бүлемтеге – 4-5 б. караган тәбәнәк кәүсәле имән														
Барлығы хисапка кертелле	7	0.9									7	0.9		
Гомуми запастан урт. сайлап		15						40		25		15		

Бер мөртөбөлө киселө торган		0.1																0.1
Уртача кабатлану чоры		10																10
Ел саен файдалану өчен																		
тамыр																		
ликвид																		
эшкө яраклы																		
Жәмгысе:																		
Барлыгы хисапка кертелде	356	69.6						30	8.1	86	19.4	240	42.1					
Гомуми запастан урт. сайлап		21							40		25		15			100		100
Ел саен файдалану өчен																		
билгеленэ торган диданке																		
Күрсөткөчлөр	Барлыгы		Шүл исәптән тулылыклар бвенча															
	га	мен	1.0		0.9		0.8		0.7		0.6		0.5		0.3-0.4			
		кбм	га	мен	га	мен	га	мен	кбм	га	мен	га	мен	га	мен	га	мен	
1	2	3	4	5	6	7	8	9	10	11	12	13	14	15	16	17		
тамыр		2						0.5		0.7		0.8						
ликвид		1.7						0.4		0.6		0.7						
эшкө яраклы		0.5						0.1		0.2		0.2						
Яклаучы урман категориясе – дала, ярымдала, урман-дала, урман-тундра зоналарында, чуллөрдө, тауларда урнашкан урманнар Хужалык бүлөмтеге – 1-3 б караган тэбөнөк кәүсөле имән																		
Барлыгы хисапка кертелде	144	24.1								17	3.4	127	20.7					
Гомуми запастан урт. сайлап		11							40		15		10					
Бер мөртөбөлө киселө торган		2.6									0.5		2.1					
Уртача кабатлану чоры		10									10		10					
Ел саен файдалану өчен																		
тамыр		0.3									0.1		0.2					
ликвид		0.2											0.2					
эшкө яраклы		0.1											0.1					
Хужалык бүлөмтеге – Каен																		
Барлыгы хисапка кертелде	338	56.9								72	13.9	266	43					
Гомуми запастан урт. сайлап		11							40		15		10					
Бер мөртөбөлө киселө торган		6.4									2.1		4.3					
Уртача кабатлану чоры		7									7		7					
Ел саен файдалану өчен																		
тамыр		0.9									0.3		0.6					
ликвид		0.8									0.3		0.5					

эшкө яраклы		0.3							0.1		0.2				
Хужалык бүлөмтеге – Усак															
Барлыгы хисапка кертелде	354	76.1					34	9.5	239	51	81	15.6			
Гомуми запастан урт. сайлап		15						25		15		10			
Бер мартәбәлә киселә торган		11.7						2.4		7.7		1.6			
Уртача кабатлану чоры		7						7		7		7			
Ел саен файдалану өчен									50						
тамыр		1.6						0.3		1.1		0.2			
ликвид		1.3						0.3		0.9		0.2			
эшкө яраклы		0.2								0.2					
Хужалык бүлөмтеге – Юкә															
Барлыгы хисапка кертелде	183	34.8							73	15.8	110	19			
Гомуми запастан урт. сайлап		12						25		15		10			
Бер мартәбәлә киселә торган		4.3								2.4		1.9			
Уртача кабатлану чоры		7								7		7			
Ел саен файдалану өчен									26						
тамыр		0.6								0.3		0.3			
ликвид		0.5								0.3		0.2			
эшкө яраклы		0.2								0.1		0.1			
Хужалык бүлөмтеге – 4-5 б. караган тәбәнәк кәүсәлә имән															
Барлыгы хисапка кертелде	109	15.3					2	0.3	10	1.7	97	13.3			
Гомуми запастан урт. сайлап		11						25		15		10			
Бер мартәбәлә киселә торган		1.7						0.1		0.3		1.3			
Уртача кабатлану чоры		10						10		10		10			
Ел саен файдалану өчен									11						
тамыр		0.1										0.1			
ликвид		0.1										0.1			
эшкө яраклы		0.1										0.1			
Жәмгысе:															
Барлыгы хисапка кертелде	112	207.2					36	9.8	412	85.8	681	111.6			
Гомуми запастан урт. сайлап		13						25		15		10			
Ел саен файдалану өчен									149						
тамыр		3.5						0.3		1.8		1.4			
ликвид		3						0.3		1.5		1.2			
эшкө яраклы		1								0.5		0.5			

ликвид																
эшкө яраклы																
Хужалык бүлөмгө – Каен																
Барлыгы хисапка кертелде	119	20.4						39	7.4	80	13					
Гомуми запастан үрт. сайлап		14					25		20		10					
Бер мөртөбөлө киселө торган		2.8							1.5		1.3					
Уртача кабатлану чоры		7							7		7					
Ел саен файдалану өчен								17								
тамыр		0.4							0.2		0.2					
ликвид		0.4							0.2		0.2					
эшкө яраклы		0														
Хужалык бүлөмгө – Усак																
Барлыгы хисапка кертелде	110	23.4					15	3.7	64	14	31	5.7				
Гомуми запастан үрт. сайлап		19						30		20		10				
Бер мөртөбөлө киселө торган		4.5						1.1		2.8		0.6				
Уртача кабатлану чоры		7						7		7		7				
Ел саен файдалану өчен									16							
тамыр		0.7						0.2		0.4		0.1				
ликвид		0.5						0.1		0.3		0.1				
эшкө яраклы																
Хужалык бүлөмгө – Юкө																
Барлыгы хисапка кертелде	89	19.8							43	10	46	9.8				
Гомуми запастан үрт. сайлап		15						30		20		10				
Бер мөртөбөлө киселө торган		3								2		1				
Уртача кабатлану чоры		7								7		7				
Ел саен файдалану өчен									12							
тамыр		0.4								0.3		0.1				
ликвид		0.4								0.3		0.1				
эшкө яраклы		0.2								0.1		0.1				

Өлгөргөн һәм картайган урман утыртмаларын кисү буенча файдалану өчен билгеләнгән диләнке күләме

Хуж. бүлөгеге һәм өстенлек итүче токым	урман бөлөн каплаган экинчеләр га	Шул исәптән яшь төркемнәре буенча						Өлгөргөн һәм картайган утыртмалар запасы, дис. м ³	1 га эксплуат. фондына уртача запасы, м ³	Тамыр массасының уртача үсеш алуы, дис. м ³	Яшь классы	Кисентенең яше	Исәпләп чыгарылган исәп диләнкеләре, га					Кабул итүгә киңәш ителә торган диләнке исәпләмәсе				Эксплуатация фондынан файдалану еллары саны	Утыртмаларның күзалланган калдык өлеше, га		
		Үсентеләр	урта яшьле		өлгереп килүче	өлгөргөн һәм картайган							Тигез файдалану дагы	2 нче яшкә караучы	1 нче яшкә караучы	Интеграл	торышы буенча	мәйданы, га	Тамыр запасы, м ³	Ликвидта			өлгереп килүче	өлгөргөн һәм картайган	
			барлыгы	хисапка кертелде		барлыгы	шул исәптән картайган													барлыгы	шул исәптән эшлекле				яраклылык %ы
1	2	3	4	5	6	7	8	9	10	11	12	13	14	15	16	17	18	19	20	21	22	23	24	25	
Урманнарның максатчан билгеләнеше: Эксплуатация урманнары																									
Наратлы Нарат	1910	371	748	748	423	368		100128	272	705 6	81 20	24	26	20	18	18	4.841	420 1	3666	87	21	731	314		
Чыршылы Чыршы	408	385	22	22						112 0	81 20	5			1								3	0	
Биек кәүс Имән	289	175	113	55	1					715	101 20	3	1		1								20	0	
Т/к имән 1-36 Тәбәнәк кәүс. имән	1568	5	100	80	202	1261	187	211330	168	357 0	61 10	26	51	73	53	53	8.937	776 8	5466	70	24	79	927		
Өрәнгеле Өрәнге	1540	170	1236	354	70	63		9994	158	465 3	61 10	25	16	7	20	6	0.995	858	404	47	10	354	69		
Каенлы Каен	2540	93	622	327	348	1477	162	244051	165	638 3	61 10	42	72	91	73	73	12.061	105 72	4215	40	20	327	1092		
Усаклы Усак	6649	439	518	518	839	4853	859	106126 8	219	263 11	41 10	162	207	285	212	212	46.515	369 11	8765	24	23	518	3563		
Кара зирекле Кара зирек	6		4		2					16	61 10	0											0	2	
Юкәле Юкә	6830	272	2348	594	902	3307	974	691222	209	198	61	112	160	210	173	173	36.198	315	1649	52	19	593	2473		

Хуж. бүлөмгө Һәм өстөнлөк итүче токым	урман бөлөн капланган жерлер, га	Шул исэптэн яшь төркөмнөре буенча						Өлгөргөн Һәм картайган утыртмалар запасы, дис. м ³	1 га эксплуат. фондына уртача запасы, м ³	Тамыр массасынын уртача үсөш алуы, дис. м ³	Яшь классы	Кисенгенен яше	Исэплэп чыгарылган исэп дилэнкелөре, га					Кабул итүгө киңөш ителө торган дилэнке исэплэмөсө				Эксплуатация фондыннан фйдалану еллари саны	Утыртмалар-нын күзалланган калдык өлөшө, га			
		Үсөнтөлөр	урта яшьле		өлгөргөн Һәм картайган	Тыгез фйдаланудагы	2 нче яшькө караучы						1 нче яшькө караучы	Интеграл	торышы буенча	мөйданы, га	Тамыр запасы, м ³	Ликвидта			өлгөрөл килүче		өлгөргөн Һәм картайган			
			барлыгы	хисапка кертелде														өлгөрөл килүче	барлыгы	шул исэптэн картайган				барлыгы	шул исэптэн эшлекле	яраклылык %ы
1	2	3	4	5	6	7	8	9	10	11	12	13	14	15	16	17	18	19	20	21	22	23	24	25		
Тирөкле											19	10							10	1						
Тирөк	5		5	5				84	280	27	41	0						2	2		29	30	4	0		
Т/к имән 4-5б																										
Төбөнөк кәүс. имән	644	1	18	17	15	610	301	87117	143	123	51	13	21	31	23	23	3.260	282	1929	68	27	17	392			
Нектарлы юкө																										
Нектарлы юкө	236	20	216	119						679	81	3	3		2								20	0		
Жәмгысе эксплуатация	2262	1932	5951	2840	2802	11940	2483	240519				414	558	717	577	558	112.809	946	4093				266	8832		
Ылыслы	2318	757	771	771	423	368		100128				29	26	20	19	18	4.841	420	3666				734	314		
Каты	4041	350	1468	506	288	1935	488	308441				66	90	111	97	82	13.192	114	7779				470	1388		
Йомшак	1626	824	3713	1563	2091	9639	1995	199709				319	442	587	461	458	94.776	789	2947				146	7130		

2.1.2. Урманнарны тәрбияләгәндә урта яшьле, өлгереп килүче, өлгергән һәм картайган урман утыртмаларын кисү буенча файдалану өчен билгеләнгән диләнке күләме (агач материалы алуның ел саен рөхсәт ителгән күләме)

8 нче таблица

Урманнарны тәрбияләгәндә урта яшьле, өлгереп килүче, өлгергән һәм картайган урман утыртмаларының диләнке хисабы (ел саен рөхсәт ителгән үзагач алу күләме)

№ п/п	Күрсәткечләр	Үлч. бер.	Урманнарны тәрбия кылу төрләре		Жәмгысе
			Сирәкләүләр	Аркылы кисүләр	
1	2	3	4	5	6
Яклаучы урманнар					
Ылыслы хужалык					
1	Урман таләпләре буенча ачыкланган фонд	га мең м ³	427 18,2	68 4,7	495 22,9
2	Кабатлану чоры	ел	10	15	
3	Ел саен файдалану күләме:				
	Мәйданы	га	42	5	47
	сайлана торган запас: тамыр	мең м ³	2,1	0,5	2,6
	ликвид	мең м ³	1,3	0,2	1,5
	эшкә яраклы	мең м ³	0,9	0,1	1,0
Каты яфраклылар хужалыгы					
1	Урман таләпләре буенча ачыкланган фонд	га мең м ³	39 0,8	3 0,1	42 0,9
2	Кабатлану чоры	ел	10	15	
3	Ел саен файдалану күләме:				
	Мәйданы	га	4		4
	сайлана торган запас: тамыр	мең м ³			
	ликвид	мең м ³			
	эшкә яраклы	мең м ³			
Йомшак яфраклылар хужалыгы					
1	Урман таләпләре буенча ачыкланган фонд	га мең м ³	195 6,6	655 27,9	850 34,5
2	Кабатлану чоры	ел	10	10	
3	Ел саен файдалану күләме:				
	Мәйданы	га	19	67	86
	сайлана торган запас: тамыр	мең м ³	0,6	2,8	3,4
	ликвид	мең м ³	0,4	2,4	2,8
	эшкә яраклы	мең м ³	0,3	0,9	1,2
Яклаучы урманнар буенча жәмгысе					
1	Урман таләпләре буенча ачыкланган фонд	га мең м ³	661 25,6	726 32,7	1387 58,3
2	Кабатлану чоры	ел			
3	Ел саен файдалану күләме:				
	Мәйданы	га	65	72	137
	сайлана торган запас: тамыр	мең м ³	2,7	3,3	6,0

№ п/п	Күрсәткечләр	Үлч. бер.	Урманнарны тәрбия кылу төрләре		Жәмгысе
			Сирәкләүләр	Аркылы кисүләр	
1	2	3	4	5	6
	ликвид	мең м3	1,7	2,6	4,3
	эшкә яраклы	мең м3	1,2	1,0	2,2
Эксплуатация урманнары					
Ылыслы хужалык					
1	Урман таләпләре буенча ачыкланган фонд	га мең м3	140 3,5	217 10,9	357 14,4
2	Кабатлану чоры	ел	10	15	
3	Ел саен файдалану күләме:				
	Мәйданы	га	14	14	28
	сайлана торган запас: тамыр	мең м3	0,3	1,0	1,3
	ликвид	мең м3	0,3	0,5	0,8
	эшкә яраклы	мең м3	0,2	0,4	0,6
Каты яфраклылар хужалыгы					
1	Урман таләпләре буенча ачыкланган фонд	га мең м3	115 2,6	19 0,6	134 3,2
2	Кабатлану чоры	ел	10	15	
3	Ел саен файдалану күләме:				
	Мәйданы	га	12	1	13
	сайлана торган запас: тамыр	мең м3	0,4		0,4
	ликвид	мең м3	0,2		0,2
	эшкә яраклы	мең м3	0,1		0,1
Йомшак яфраклылар хужалыгы					
1	Урман таләпләре буенча ачыкланган фонд	га мең м3	727 20,1	528 19,2	1255 39,3
2	Кабатлану чоры	ел	10	10	
3	Ел саен файдалану күләме:				
	Мәйданы	га	73	52	125
	сайлана торган запас: тамыр	мең м3	2,1	2,0	4,1
	ликвид	мең м3	1,2	1,5	2,7
	эшкә яраклы	мең м3	0,7	0,7	1,4
Эксплуатация урманнары буенча жәмгысе					
1	Урман таләпләре буенча ачыкланган фонд	га мең м3	982 26,2	764 30,7	1746 56,9
2	Кабатлану чоры	ел	10	10-15	
3	Ел саен файдалану күләме:				
	Мәйданы	га	99	67	166
	сайлана торган запас: тамыр	мең м3	2,8	3,0	5,8
	ликвид	мең м3	1,7	2,0	3,7
	эшкә яраклы	мең м3	1,0	1,1	2,1
Урманчылык буенча барлыгы					
1	Урман таләпләре буенча ачыкланган фонд	га мең м3	1643 51,8	1490 63,4	3133 115,2
2	Кабатлану чоры	ел	10	10-15	
3	Ел саен файдалану күләме:				
	Мәйданы	га	164	139	303
	сайлана торган запас: тамыр	мең м3	5,5	6,3	11,8

№ п/п	Күрсәткечләр	Үлч. бер.	Урманнарны тәрбия кылу төрләре		Жәмгысе
			Сирәкләүләр	Аркылы кисүләр	
1	2	3	4	5	6
	ликвид	мең м3	3,4	4,6	8,0
	эшкә яраклы	мең м3	2,2	2,1	4,3
Шул исәптән хужалыклар буенча: Ылыслы					
1	Урман таләпләре буенча ачыкланган фонд	га мең м3	567 21,7	285 15,6	852 37,3
2	Кабатлану чоры	ел	10	15	
3	Ел саен файдалану күләме:				
	Мәйданы	га	56	19	75
	сайлана торган запас: тамыр	мең м3	2,4	1,5	3,9
	ликвид	мең м3	1,6	0,7	2,3
	эшкә яраклы	мең м3	1,1	0,5	1,6
Каты яфраклы					
1	Урман таләпләре буенча ачыкланган фонд	га мең м3	154 3,4	22 0,7	176 4,1
2	Кабатлану чоры	ел	10	15	
3	Ел саен файдалану күләме:				
	Мәйданы	га	16	1	17
	сайлана торган запас: тамыр	мең м3	0,4		0,4
	ликвид	мең м3	0,2		0,2
	эшкә яраклы	мең м3	0,1		0,1
Йомшак яфраклы					
1	Урман таләпләре буенча ачыкланган фонд	га мең м3	922 26,7	1183 47,1	2105 73,8
2	Кабатлану чоры	ел	10	10	
3	Ел саен файдалану күләме:				
	Мәйданы	га	92	119	211
	сайлана торган запас: тамыр	мең м3	2,7	4,8	7,5
	ликвид	мең м3	1,6	3,9	5,5
	эшкә яраклы	мең м3	1,0	1,6	2,6
Яклаучы урманнар					
Зәй-Каратай					
1	Урман таләпләре буенча ачыкланган фонд	га мең м3	278 9,2	60 1,8	338 11,0
2	Кабатлану чоры	ел	10	10-15	
3	Ел саен файдалану күләме:				
	Мәйданы	га	28	6	34
	сайлана торган запас: тамыр	мең м3	1,0	0,1	1,0
	ликвид	мең м3	0,6	0,1	0,6
	эшкә яраклы	мең м3	0,6	0,1	0,7
Лениногорск					
1	Урман таләпләре буенча ачыкланган фонд	га мең м3	129 7,9	64 4,4	193 12,3
2	Кабатлану чоры	ел	10	10-15	
3	Ел саен файдалану күләме:				
	Мәйданы	га	13	5	18
	сайлана торган запас: тамыр	мең м3	1,0	0,5	1,5

№ п/п	Күрсәткечләр	Үлч. бер.	Урманнарны тәрбия кылу төрләре		Жәмгысе
			Сирәкләүләр	Аркылы кисүләр	
1	2	3	4	5	6
	ликвид	мең м3	0,4	0,2	0,6
	эшкә яраклы	мең м3	0,3	0,1	0,4
Түбән Чыршылы					
1	Урман таләпләре буенча ачыкланган фонд	га мең м3	53 1,7	2 0,1	55 1,8
2	Кабатлану чоры	ел	10	10-15	
3	Ел саен файдалану күләме:				
	Мәйданы	га	4	–	4
	сайлана торган запас: тамыр	мең м3	0,1	–	0,1
	ликвид	мең м3	0,1	–	0,1
	эшкә яраклы	мең м3	–	–	–
Иске Куак					
1	Урман таләпләре буенча ачыкланган фонд	га мең м3	168 5,9	592 26,1	760 32,0
2	Кабатлану чоры	ел	10	10-15	
3	Ел саен файдалану күләме:				
	Мәйданы	га	17	59	76
	сайлана торган запас: тамыр	мең м3	0,5	2,6	3,1
	ликвид	мең м3	0,5	2,2	2,7
	эшкә яраклы	мең м3	0,3	0,8	1,1
Шөгәр					
1	Урман таләпләре буенча ачыкланган фонд	га мең м3	33 0,9	8 0,3	41 1,2
2	Кабатлану чоры	ел	10	10-15	
3	Ел саен файдалану күләме:				
	Мәйданы	га	3	2	5
	сайлана торган запас: тамыр	мең м3	0,1	0,1	0,2
	ликвид	мең м3	0,1	0,1	0,2
	эшкә яраклы	мең м3	–	–	–
Яклаучы урманнар буенча жәмгысе					
1	Урман таләпләре буенча ачыкланган фонд	га мең м3	661 25,6	726 32,7	1387 58,3
2	Кабатлану чоры	ел	10	10-15	
3	Ел саен файдалану күләме:				
	Мәйданы	га	65	72	137
	сайлана торган запас: тамыр	мең м3	2,7	3,3	6,0
	ликвид	мең м3	1,7	2,6	4,3
	эшкә яраклы	мең м3	1,2	1,0	2,2
Эксплуатация урманнары					
Зәй-Каратай					
1	Урман таләпләре буенча ачыкланган фонд	га мең м3	171 3,7	114 3,9	285 7,6
2	Кабатлану чоры	ел	10	10-15	
3	Ел саен файдалану күләме:				
	Мәйданы	га	17	9	26
	сайлана торган запас: тамыр	мең м3	0,4	0,3	0,7

№ п/п	Күрсәткечләр	Үлч. бер.	Урманнарны тәрбия кылу төрләре		Жәмгысе
			Сирәкләүләр	Аркылы кисүләр	
1	2	3	4	5	6
	ликвид	мең м3	0,3	0,2	0,5
	эшкә яраклы	мең м3	0,2	0,1	0,3
Лениногорск					
1	Урман таләпләре буенча ачыкланган фонд	га мең м3	10 0,3	48 1,8	58 2,1
2	Кабатлану чоры	ел	10	10-15	
3	Ел саен файдалану күләме:				
	Мәйданы	га	1	5	6
	сайлана торган запас: тамыр	мең м3	0,1	0,2	0,3
	ликвид	мең м3		0,1	0,1
	эшкә яраклы	мең м3		0,1	0,1
Түбән Чыршылы					
1	Урман таләпләре буенча ачыкланган фонд	га мең м3	459 13,9	173 7,9	632 21,8
2	Кабатлану чоры	ел	10	10-15	
3	Ел саен файдалану күләме:				
	Мәйданы	га	46	14	60
	сайлана торган запас: тамыр	мең м3	1,4	0,9	2,3
	ликвид	мең м3	0,9	0,5	1,4
	эшкә яраклы	мең м3	0,4	0,2	0,6
Иске Куак					
1	Урман таләпләре буенча ачыкланган фонд	га мең м3	189 4,4	211 8,0	400 12,4
2	Кабатлану чоры	ел	10	10-15	
3	Ел саен файдалану күләме:				
	Мәйданы	га	19	19	38
	сайлана торган запас: тамыр	мең м3	0,5	0,7	1,2
	ликвид	мең м3	0,3	0,5	0,8
	эшкә яраклы	мең м3	0,2	0,4	0,6
Шөгәр					
1	Урман таләпләре буенча ачыкланган фонд	га мең м3	153 3,9	218 9,1	371 13,0
2	Кабатлану чоры	ел	10	10-15	
3	Ел саен файдалану күләме:				
	Мәйданы	га	16	20	36
	сайлана торган запас: тамыр	мең м3	0,4	0,9	1,3
	ликвид	мең м3	0,2	0,7	0,9
	эшкә яраклы	мең м3	0,2	0,3	0,5
Эксплуатация урманнары буенча жәмгысе					
1	Урман таләпләре буенча ачыкланган фонд	га мең м3	982 26,2	764 30,7	1746 56,9
2	Кабатлану чоры	ел	10	10-15	
3	Ел саен файдалану күләме:				
	Мәйданы	га	99	67	166

№ п/п	Күрсәткечләр	Үлч. бер.	Урманнарны тәрбия кылу төрләре		Жәмгысе
			Сирәкләүләр	Аркылы кисүләр	
1	2	3	4	5	6
	сайлана торган запас: тамыр	мең м3	2,8	3,0	5,8
	ликвид	мең м3	1,7	2,0	3,7
	эшкә яраклы	мең м3	1,0	1,1	2,1
Урманчылык буенча барлыгы					
1	Ачыкланган фонд (Урман таләпләре буенча)	га мең м3	1643 51,8	1490 63,4	3133 115,2
2	Кабатлану чоры	ел	10	10-15	
3	Ел саен файдалану күләме:				
	Мәйданы	га	164	139	303
	сайлана торган запас: тамыр	мең м3	5,5	6,3	11,8
	ликвид	мең м3	3,4	4,6	8,0
	эшкә яраклы	мең м3	2,2	2,1	4,3
Шул исәптән кишәрлек урманчылыклары буенча:					
Зәй-Каратай					
1	Ачыкланган фонд (Урман таләпләре буенча)	га мең м3	449 12,9	174 5,7	623 18,6
2	Кабатлану чоры	ел	10	10-15	
3	Ел саен файдалану күләме:				
	Мәйданы	га	45	15	60
	сайлана торган запас: тамыр	мең м3	1,4	0,4	1,8
	ликвид	мең м3	0,9	0,3	1,2
	эшкә яраклы	мең м3	0,8	0,2	1,0
Лениногорск					
1	Ачыкланган фонд (Урман таләпләре буенча)	га мең м3	139 8,2	112 6,2	251 14,4
2	Кабатлану чоры	ел	10	10-15	
3	Ел саен файдалану күләме:				
	Мәйданы	га	14	10	24
	сайлана торган запас: тамыр	мең м3	1,1	0,7	1,8
	ликвид	мең м3	0,4	0,3	0,7
	эшкә яраклы	мең м3	0,3	0,2	0,5
Түбән Чыршылы					
1	Ачыкланган фонд (Урман таләпләре буенча)	га мең м3	512 15,6	175 8,0	687 23,6
2	Кабатлану чоры	ел	10	10-15	
3	Ел саен файдалану күләме:				
	Мәйданы	га	50	14	64
	сайлана торган запас: тамыр	мең м3	1,5	0,9	2,4
	ликвид	мең м3	1,0	0,5	1,5
	эшкә яраклы	мең м3	0,4	0,2	0,6
Иске Куак					
1	Ачыкланган фонд (Урман таләпләре буенча)	га мең м3	357 10,3	803 34,1	1160 44,4
2	Кабатлану чоры	ел	10	10-15	
3	Ел саен файдалану күләме:				
	Мәйданы	га	36	78	114

№ п/п	Күрсәткечләр	Үлч. бер.	Урманнарны тәрбия кылу төрләре		Жәмгысе
			Сирәкләүләр	Аркылы кисүләр	
1	2	3	4	5	6
	сайлана торган запас: тамыр	мең м3	1,0	3,3	4,3
	ликвид	мең м3	0,8	2,7	3,5
	эшкә яраклы	мең м3	0,5	1,2	1,7
Шөгәр					
1	Ачыкланган фонд (Урман таләпләре буенча)	га мең м3	186 4,8	226 9,4	412 14,2
2	Кабатлану чоры	ел	10	10-15	
3	Ел саен файдалану күләме:				
	Мәйданы	га	19	22	41
	сайлана торган запас: тамыр	мең м3	0,5	1,0	1,5
	ликвид	мең м3	0,3	0,8	1,1
	эшкә яраклы	мең м3	0,2	0,3	0,5
Су саклау зоналарында урнашкан урманнар					
Ылыслы хужалык					
Чыршы					
1	Ачыкланган фонд (Урман таләпләре буенча)	га мең м3	0,1		0,1
2	Кабатлану чоры	ел	10		
3	Ел саен файдалану күләме:				
	Мәйданы	га			
	сайлана торган запас: тамыр	мең м3			
	ликвид	мең м3			
	эшкә яраклы	мең м3			
Хужалык буенча жәмгысе: ылыслы					
1	Урман таләпләре буенча ачыкланган фонд	га мең м3	0,1		0,1
2	Кабатлану чоры	ел	10		
3	Ел саен файдалану күләме:				
	Мәйданы	га			
	сайлана торган запас: тамыр	мең м3			
	ликвид	мең м3			
	эшкә яраклы	мең м3			
Эрозиягә каршы урманнар					
Ылыслы хужалык					
Нарат					
1	Урман таләпләре буенча ачыкланган фонд	га мең м3	106.2 3.6		106.2 3.6
2	Кабатлану чоры	ел	10		
3	Ел саен файдалану күләме:				
	Мәйданы	га	10,6		10,6
	сайлана торган запас: тамыр	мең м3	0,4		0,4
	ликвид	мең м3	0,3		0,3
	эшкә яраклы	мең м3	0,2		0,2
Чыршы					
1	Урман таләпләре буенча ачыкланган фонд	га мең м3	7,2 0,2		7,2 0,2

№ п/п	Күрсәткечләр	Үлч. бер.	Урманнарны тәрбия кылу төрләре		Жәмгысе
			Сирәкләүләр	Аркылы кисүләр	
1	2	3	4	5	6
2	Кабатлану чоры	ел	10		
3	Ел саен файдалану күләме:				
	Мәйданы	га	0,7		0,7
	сайлана торган запас: тамыр	мең м3			
	ликвид	мең м3			
	эшкә яраклы	мең м3			
Блыслы хужалык буенча жәмгысе:					
1	Урман таләпләре буенча ачыкланган фонд	га мең м3	113,4 3,8		113,4 3,8
2	Кабатлану чоры	ел			
3	Ел саен файдалану күләме:				
	Мәйданы	га	11,3		11,3
	сайлана торган запас: тамыр	мең м3	0,4		0,4
	ликвид	мең м3	0,3		0,3
	эшкә яраклы	мең м3	0,2		0,2
Каты яфраклы Имән					
1	Урман таләпләре буенча ачыкланган фонд	га мең м3	1,2		1,2
2	Кабатлану чоры	ел			
3	Ел саен файдалану күләме:		10		
	Мәйданы	га	0,1		0,1
	сайлана торган запас: тамыр	мең м3			
	ликвид	мең м3			
	эшкә яраклы	мең м3			
Өрәнге					
1	Урман таләпләре буенча ачыкланган фонд	га мең м3	10 0,2		10 0,2
2	Кабатлану чоры	ел	10		
3	Ел саен файдалану күләме:				
	Мәйданы	га	1		1
	сайлана торган запас: тамыр	мең м3			
	ликвид	мең м3			
	эшкә яраклы	мең м3			
Жәмгысе каты яфраклы					
1	Урман таләпләре буенча ачыкланган фонд	га мең м3	11,2 0,2		11,2 0,2
2	Кабатлану чоры	ел			
3	Ел саен файдалану күләме:				
	Мәйданы	га	1,1		1,1
	сайлана торган запас: тамыр	мең м3			
	ликвид	мең м3			
	эшкә яраклы	мең м3			
Йомшак яфраклылар Каен					
1	Урман таләпләре буенча ачыкланган фонд	га	6,3		6,3

№ п/п	Күрсәткечләр	Үлч. бер.	Урманнарны тәрбия кылу төрләре		Жәмгысе
			Сирәкләүләр	Аркылы кисүләр	
1	2	3	4	5	6
	фонд	мең м3	0,2		0,2
2	Кабатлану чоры	ел	10		
3	Ел саен файдалану күләме:				
	Мәйданы	га			
	сайлана торган запас: тамыр	мең м3			
	ликвид	мең м3			
	эшкә яраклы	мең м3			
Усак					
1	Урман таләпләре буенча ачыкланган фонд	га мең м3	15,8 0,5	14,8 0,3	30,6 0,8
2	Кабатлану чоры	ел	10	10	
3	Ел саен файдалану күләме:				
	Мәйданы	га	1,6	1,5	3,1
	сайлана торган запас: тамыр	мең м3			
	ликвид	мең м3	0,1		0,1
	эшкә яраклы	мең м3	0,1		0,1
Жәмгысе йомшак яфраклы					
1	Урман таләпләре буенча ачыкланган фонд	га мең м3	15,8 0,5	21,1 0,5	36,9 1
2	Кабатлану чоры	ел			
3	Ел саен файдалану күләме:				
	Мәйданы	га	1,6	1,5	3,1
	сайлана торган запас: тамыр	мең м3			
	ликвид	мең м3	0,1		0,1
	эшкә яраклы	мең м3	0,1		0,1
Авт. юл. һәм т/юл. буйларында урн. яклаучы урман полосалары ылыслы					
Нарат					
1	Урман таләпләре буенча ачыкланган фонд	га мең м3	62 2,6	11,4 0,8	73,4 3,4
2	Кабатлану чоры	ел	10	15	
3	Ел саен файдалану күләме:				
	Мәйданы	га	6,2	0,8	7
	сайлана торган запас: тамыр	мең м3	0,3	0,1	0,4
	ликвид	мең м3	0,2		0,2
	эшкә яраклы	мең м3	0,1		0,1
Чыршы					
1	Урман таләпләре буенча ачыкланган фонд	га мең м3	8,7 0,1		8,7 0,1
2	Кабатлану чоры	ел	10		
3	Ел саен файдалану күләме:				
	Мәйданы	га	0,9		0,9
	сайлана торган запас: тамыр	мең м3			
	ликвид	мең м3			
	эшкә яраклы	мең м3			
жәмгысе ылыслы					

№ п/п	Күрсәткечләр	Үлч. бер.	Урманнарны тәрбия кылу төрләре		Жәмгысе
			Сирәкләүләр	Аркылы кисүләр	
1	2	3	4	5	6
1	Урман таләпләре буенча ачыкланган фонд	га мең м3	70,7 2,7	11,4 0,8	82,1 3,5
2	Кабатлану чоры	ел			
3	Ел саен файдалану күләме:				
	Мәйданы	га	7,1	0,8	7,9
	сайлана торган запас: тамыр	мең м3	0,3	0,1	0,4
	ликвид	мең м3	0,2		0,2
	эшкә яраклы	мең м3	0,1		0,1
Каты яфраклы Имән					
1	Урман таләпләре буенча ачыкланган фонд	га мең м3	0,5		0,5
2	Кабатлану чоры	ел	10		
3	Ел саен файдалану күләме:				
	Мәйданы	га			
	сайлана торган запас: тамыр	мең м3			
	ликвид	мең м3			
	эшкә яраклы	мең м3			
Түбән кәүсәле имән					
1	Урман таләпләре буенча ачыкланган фонд	га мең м3		2,7 0,1	2,7 0,1
2	Кабатлану чоры	ел		15	
3	Ел саен файдалану күләме:				
	Мәйданы	га		0,2	0,2
	сайлана торган запас: тамыр	мең м3			
	ликвид	мең м3			
	эшкә яраклы	мең м3			
Өрәңге					
1	Урман таләпләре буенча ачыкланган фонд	га мең м3	0,1		0,1
2	Кабатлану чоры	ел	10		
3	Ел саен файдалану күләме:				
	Мәйданы	га			
	сайлана торган запас: тамыр	мең м3			
	ликвид	мең м3			
	эшкә яраклы	мең м3			
Каты яфраклы					
1	Урман таләпләре буенча ачыкланган фонд	га мең м3	0,6	2,7 0,1	3,3 0,1
2	Кабатлану чоры	ел			
3	Ел саен файдалану күләме:				
	Мәйданы	га	0,1	0,1	0,2
	сайлана торган запас: тамыр	мең м3			
	ликвид	мең м3			
	эшкә яраклы	мең м3			
Йомшак яфраклылар					

№ п/п	Күрсәткечләр	Үлч. бер.	Урманнарны тәрбия кылу төрләре		Жәмгысе
			Сирәкләүләр	Аркылы кисүләр	
1	2	3	4	5	6
Каен					
1	Урман таләпләре буенча ачыкланган фонд	га мең м3	1	0,3	1,3
2	Кабатлану чоры	ел	10	10	
3	Ел саен файдалану күләме:				
	Мәйданы	га			
	сайлана торган запас: тамыр	мең м3			
	ликвид	мең м3			
	эшкә яраклы	мең м3			
Усак					
1	Урман таләпләре буенча ачыкланган фонд	га мең м3	16,3 0,5	9,7 0,3	26 0,8
2	Кабатлану чоры	ел	10	10	
3	Ел саен файдалану күләме:				
	Мәйданы	га	1,6	1	2,6
	сайлана торган запас: тамыр	мең м3	0,1		0,1
	ликвид	мең м3	0,1		0,1
	эшкә яраклы	мең м3			
Юкә					
1	Урман таләпләре буенча ачыкланган фонд	га мең м3	36,1 1,1		36,1 1,1
2	Кабатлану чоры	ел	10		
3	Ел саен файдалану күләме:				
	Мәйданы	га	3,6		3,6
	сайлана торган запас: тамыр	мең м3	0,1		0,1
	ликвид	мең м3	0,1		0,1
	эшкә яраклы	мең м3	0,1		0,1
Юкә					
1	Урман таләпләре буенча ачыкланган фонд	га мең м3		17,9 0,8	17,9 0,8
2	Кабатлану чоры	ел		10	
3	Ел саен файдалану күләме:				
	Мәйданы	га		1,8	1,8
	сайлана торган запас: тамыр	мең м3		0,1	0,1
	ликвид	мең м3		0,1	0,1
	эшкә яраклы	мең м3			
жәмгысе йомшак яфраклы					
1	Урман таләпләре буенча ачыкланган фонд	га мең м3	53,4 0,7	28,1 1,2	81,5 1,9
2	Кабатлану чоры	ел			
3	Ел саен файдалану күләме:				
	Мәйданы	га	5,2	2,8	8,0
	Сайлана торган запас: тамыр	мең м3	0,2	0,1	0,3
	ликвид	мең м3	0,1	0,1	0,2
	эшкә яраклы	мең м3	0,1		0,1

№ п/п	Күрсәткечләр	Үлч. бер.	Урманнарны тәрбия кылу төрләре		Жәмгысе
			Сирәкләүләр	Аркылы кисүләр	
1	2	3	4	5	6
Дала, ярымдала жирләрендә урнашкан урманнар					
Блыслы					
Нарат					
1	Урман таләпләре буенча ачыкланган фонд	га мең м3	181,7 8,9	52,5 3,7	234,2 12,6
2	Кабатлану чоры	ел	10	15	
3	Ел саен файдалану күләме:				
	Мәйданы	га	18,2	3,5	21,7
	сайлана торган запас: тамыр	мең м3	1,1	0,4	1,5
	ликвид	мең м3	0,6	0,2	0,8
	эшкә яраклы	мең м3	0,6	0,1	0,7
Чыршы					
1	Ачыкланган фонд (Урман таләпләре буенча)	га мең м3	7,2 0,2		7,2 0,2
2	Кабатлану чоры	ел	10		10
3	Ел саен файдалану күләме:				
	Мәйданы	га			
	сайлана торган запас: тамыр	мең м3			
	ликвид	мең м3			
	эшкә яраклы	мең м3			
жәмгысе ылыслы					
1	Ачыкланган фонд (Урман таләпләре буенча)	га мең м3	188,9 9,1	52,5 3,7	241,4 12,8
2	Кабатлану чоры	ел			
3	Ел саен файдалану күләме:				
	Мәйданы	га	18,2	3,5	21,7
	сайлана торган запас: тамыр	мең м3	1,1	0,4	1,5
	ликвид	мең м3	0,6	0,2	0,8
	эшкә яраклы	мең м3	0,6	0,1	0,7
Каты яфраклы					
Имән					
1	Ачыкланган фонд (Урман таләпләре буенча)	га мең м3	4,3		4,3
2	Кабатлану чоры	ел	10		
3	Ел саен файдалану күләме:				
	Мәйданы	га	0,4		0,4
	сайлана торган запас: тамыр	мең м3			
	ликвид	мең м3			
	эшкә яраклы	мең м3			
Өрәнге					
1	Ачыкланган фонд (Урман таләпләре буенча)	га мең м3	15 0,3		15 0,3
2	Кабатлану чоры	ел	10		
3	Ел саен файдалану күләме:				
	Мәйданы	га	1,5		1,5
	сайлана торган запас: тамыр	мең м3			

№ п/п	Күрсәткечләр	Үлч. бер.	Урманнарны тәрбия кылу төрләре		Жәмгысе
			Сирәкләүләр	Аркылы кисүләр	
1	2	3	4	5	6
	ликвид	мең м3			
	эшкә яраклы	мең м3			
Жәмгысе каты яфраклы					
1	Ачыкланган фонд (Урман таләпләре буенча)	га мең м3	19,3 0,3		19,3 0,3
2	Кабатлану чоры	ел			
3	Ел саен файдалану күләме:				
	Мәйданы	га	1,9		1,9
	сайлана торган запас: тамыр	мең м3			
	ликвид	мең м3			
	эшкә яраклы	мең м3			
Йомшак яфраклылар					
Усак					
1	Ачыкланган фонд (Урман таләпләре буенча)	га мең м3	15 0,7	16,6 0,4	31,6 1,1
2	Кабатлану чоры	ел	10	10	
3	Ел саен файдалану күләме:				
	Мәйданы	га	1,5	1,7	3,2
	сайлана торган запас: тамыр	мең м3	0,1		0,1
	ликвид	мең м3	0,1		0,1
	эшкә яраклы	мең м3			
Юкә					
1	Ачыкланган фонд (Урман таләпләре буенча)	га мең м3	13,9 0,4	13,8 0,5	27,7 0,9
2	Кабатлану чоры	ел	10	10	
3	Ел саен файдалану күләме:				
	Мәйданы	га	1,4	1,4	2,8
	сайлана торган запас: тамыр	мең м3	0,1		0,1
	ликвид	мең м3			
	эшкә яраклы	мең м3			
Жәмгысе йомшак яфраклы					
1	Ачыкланган фонд (Урман таләпләре буенча)	га мең м3	28,9 1,1	30,4 0,9	59,3 2
2	Кабатлану чоры	ел			
3	Ел саен файдалану күләме:				
	Мәйданы	га	2,9	3	5,9
	сайлана торган запас: тамыр	мең м3	0,1		0,2
	ликвид	мең м3	0,1		0,1
	эшкә яраклы	мең м3			
Урман паркы зоналары					
Ылыслы					
Нарат					
1	Ачыкланган фонд (Урман таләпләре буенча)	га мең м3	12,8 0,8	1,4 0,1	14,2 0,9
2	Кабатлану чоры	ел	10	15	
3	Ел саен файдалану күләме:				

№ п/п	Күрсәткечләр	Үлч. бер.	Урманнарны тәрбия кылу төрләре		Жәмгысе
			Сирәкләүләр	Аркылы кисүләр	
1	2	3	4	5	6
	Мәйданы	га	1,3	0,1	1,4
	сайлана торган запас: тамыр	мең м3	0,1		0,1
	ликвид	мең м3	0,1		0,1
	эшкә яраклы	мең м3			
Ылыслы					
1	Ачыкланган фонд (Урман таләпләре буенча)	га мең м3	12,8 0,8	1,4 0,1	14,2 0,9
2	Кабатлану чоры	ел			
3	Ел саен файдалану күләме:				
	Мәйданы	га	1,3	0,1	1,4
	сайлана торган запас: тамыр	мең м3	0,1		0,1
	ликвид	мең м3	0,1		0,1
	эшкә яраклы	мең м3			
Яшел зоналар					
Ылыслы					
Нарат					
1	Ачыкланган фонд (Урман таләпләре буенча)	га мең м3	10 0,5		10 0,5
2	Кабатлану чоры	ел	10		
3	Ел саен файдалану күләме:				
	Мәйданы	га	1		1
	сайлана торган запас: тамыр	мең м3	0,1		0,1
	ликвид	мең м3			
	эшкә яраклы	мең м3			
жәмгысе ылыслы					
1	Ачыкланган фонд (Урман таләпләре буенча)	га мең м3	10 0,5		10 0,5
2	Кабатлану чоры	ел			
3	Ел саен файдалану күләме:				
	Мәйданы	га	1		1
	сайлана торган запас: тамыр	мең м3	0,1		0,1
	ликвид	мең м3			
	эшкә яраклы	мең м3			
Йомшак яфраклылар					
Усак					
1	Ачыкланган фонд (Урман таләпләре буенча)	га мең м3	2,2 0,1		2,2 0,1
2	Кабатлану чоры	ел	10		10
3	Ел саен файдалану күләме:				
	Мәйданы	га	0,2		0,2
	сайлана торган запас: тамыр	мең м3			
	ликвид	мең м3			
	эшкә яраклы	мең м3			
Юкә					
1	Ачыкланган фонд (Урман таләпләре буенча)	га мең м3		7,2 0,3	7,2 0,3

№ п/п	Күрсәткечләр	Үлч. бер.	Урманнарны тәрбия кылу төрләре		Жәмгысе
			Сирәкләүләр	Аркылы кисүләр	
1	2	3	4	5	6
2	Кабатлану чоры	ел		10	
3	Ел саен файдалану күләме:				
	Мәйданы	га		0,7	0,7
	сайлана торган запас: тамыр	мең м3			
	ликвид	мең м3			
	эшкә яраклы	мең м3			
Йомшак яфраклылар					
1	Ачыкланган фонд (Урман таләпләре буенча)	га мең м3	2,2 0,1	7,2 0,3	9,4 0,4
2	Кабатлану чоры	ел			
3	Ел саен файдалану күләме:				
	Мәйданы	га	0,2	0,7	0,9
	сайлана торган запас: тамыр	мең м3			
	ликвид	мең м3			
	эшкә яраклы	мең м3			
Шиф. сан. сакл. 1, 2 һәм 3 зоналарында урнашкан урманнар ылыслы Нарат					
1	Ачыкланган фонд (Урман таләпләре буенча)	га мең м3	19,2 0,8	2,5 0,1	21,7 0,9
2	Кабатлану чоры	ел	10	15	
3	Ел саен файдалану күләме:				
	Мәйданы	га	1,9	0,2	2,1
	сайлана торган запас: тамыр	мең м3	0,1		0,1
	ликвид	мең м3	0,1		0,1
	эшкә яраклы	мең м3			
Чыршы					
1	Ачыкланган фонд (Урман таләпләре буенча)	га мең м3	12,3 0,3		12,3 0,3
2	Кабатлану чоры	ел	10		10
3	Ел саен файдалану күләме:				
	Мәйданы	га	1,2		1,2
	сайлана торган запас: тамыр	мең м3			
	ликвид	мең м3			
	эшкә яраклы	мең м3			
жәмгысе ылыслы					
1	Ачыкланган фонд (Урман таләпләре буенча)	га мең м3	31,5 1,2	2,5 0,1	34 1,3
2	Кабатлану чоры	ел			
3	Ел саен файдалану күләме:				
	Мәйданы	га	3,2	0,2	3,4
	сайлана торган запас: тамыр	мең м3	0,1		0,1
	ликвид	мең м3	0,1		0,1
	эшкә яраклы	мең м3	0,1		0,1
Каты яфраклы Өрәңге					

№ п/п	Күрсәткечләр	Үлч. бер.	Урманнарны тәрбия кылу төрләре		Жәмгысе
			Сирәкләүләр	Аркылы кисүләр	
1	2	3	4	5	6
1	Ачыкланган фонд (Урман таләпләре буенча)	га мең м3	8,9 0,3		8,9 0,3
2	Кабатлану чоры	ел	10		
3	Ел саен файдалану күләме:				
	Мәйданы	га	1,0		1,0
	Сайлана торган запас: тамыр	мең м3			
	ликвид	мең м3			
	эшкә яраклы	мең м3			
Жәмгысе каты яфраклылар					
1	Ачыкланган фонд (Урман таләпләре буенча)	га мең м3	8,9 0,3		8,9 0,3
2	Кабатлану чоры	ел			
3	Ел саен файдалану күләме:				
	Мәйданы	га	1,0		1,0
	Сайлана торган запас: тамыр	мең м3			
	ликвид	мең м3			
	эшкә яраклы	мең м3			
Йомшак яфраклылар					
Каен					
1	Ачыкланган фонд (Урман таләпләре буенча)	га мең м3	2,8 0,1		2,8 0,1
2	Кабатлану чоры	ел	10		
3	Ел саен файдалану күләме:				
	Мәйданы	га			
	сайлана торган запас: тамыр	мең м3			
	ликвид	мең м3			
	эшкә яраклы	мең м3			
Усак					
1	Ачыкланган фонд (Урман таләпләре буенча)	га мең м3	20,7 0,6	21,5 1,1	42,2 1,7
2	Кабатлану чоры	ел	10	10	
3	Ел саен файдалану күләме:				
	Мәйданы	га	2,1	2,2	4,3
	сайлана торган запас: тамыр	мең м3		0,1	0,1
	ликвид	мең м3		0,1	0,1
	эшкә яраклы	мең м3			
Юкә					
1	Ачыкланган фонд (Урман таләпләре буенча)	га мең м3	19,3 0,5	108,9 3,2	128,2 3,7
2	Кабатлану чоры	ел	10	10	
3	Ел саен файдалану күләме:				
	Мәйданы	га	1,9	10,9	12,8
	сайлана торган запас: тамыр	мең м3		0,3	0,3
	ликвид	мең м3		0,3	0,3
	эшкә яраклы	мең м3		0,1	0,1
Юкә					

№ п/п	Күрсәткечләр	Үлч. бер.	Урманнарны тәрбия кылу төрләре		Жәмгысе
			Сирәкләүләр	Аркылы кисүләр	
1	2	3	4	5	6
1	Ачыкланган фонд (Урман таләпләре буенча)	га мең м3	50,6 2	438,6 20,8	489,2 22,8
2	Кабатлану чоры	ел	10	10	
3	Ел саен файдалану күләме:				
	Мәйданы	га	5,1	43,9	49
	сайлана торган запас: тамыр	мең м3	0,2	2,1	2,3
	ликвид	мең м3	0,1	2,0	2,1
	эшкә яраклы	мең м3	0,1	0,8	0,9
жәмгысе йомшак яфраклы					
1	Ачыкланган фонд (Урман таләпләре буенча)	га мең м3	93,4 3,1	569 25,1	662,4 28,2
2	Кабатлану чоры	ел			
3	Ел саен файдалану күләме:				
	Мәйданы	га	9,0	56,9	65,9
	Сайлана торган запас: тамыр	мең м3	0,2	2,5	2,7
	ликвид	мең м3	0,2	2,3	2,5
	эшкә яраклы	мең м3	0,1	1	1,1
Эксплуатация урманнары					
Ылыслы					
Нарат					
1	Ачыкланган фонд (Урман таләпләре буенча)	га мең м3	77,6 2	199,8 10,2	277,4 12,2
2	Кабатлану чоры	ел	10	15	
3	Ел саен файдалану күләме:				
	Мәйданы	га	7,8	15,3	23,1
	сайлана торган запас: тамыр	мең м3	0,2	0,9	1,1
	ликвид	мең м3	0,2	0,5	0,7
	эшкә яраклы	мең м3	0,1	0,4	0,5
Чыршы					
1	Ачыкланган фонд (Урман таләпләре буенча)	га мең м3	62,2 1,5	16,7 0,7	78,9 2,2
2	Кабатлану чоры	ел	10	15	
3	Ел саен файдалану күләме:				
	Мәйданы	га	6,2	1,1	7,3
	сайлана торган запас: тамыр	мең м3	0,1		0,1
	ликвид	мең м3	0,1		0,1
	эшкә яраклы	мең м3	0,1		0,1
жәмгысе ылыслы					
1	Ачыкланган фонд (Урман таләпләре буенча)	га мең м3	139,8 3,5	216,5 10,8	356,3 14,3
2	Кабатлану чоры	ел			
3	Ел саен файдалану күләме:				
	Мәйданы	га	14	14,4	28,4
	сайлана торган запас: тамыр	мең м3	0,4	0,9	1,3
	ликвид	мең м3	0,3	0,6	0,9
	эшкә яраклы	мең м3	0,2	0,4	0,6

№ п/п	Күрсәткечләр	Үлч. бер.	Урманнарны тәрбия кылу төрләре		Жәмгысе
			Сирәкләүләр	Аркылы кисүләр	
1	2	3	4	5	6
Каты яфраклы Имән					
1	Ачыкланган фонд (Урман таләпләре буенча)	га мең м ³	70,2 1,4	5,1 0,2	75,3 1,6
2	Кабатлану чоры	ел	10	15	
3	Ел саен файдалану күләме:				
	Мәйданы	га	7	0,3	7,3
	сайлана торган запас: тамыр	мең м ³	0,1		0,1
	ликвид	мең м ³	0,1		0,1
	эшкә яраклы	мең м ³	0,1		0,1
Өрәңге					
1	Ачыкланган фонд (Урман таләпләре буенча)	га мең м ³	45 1,2	13,8 0,4	58,8 1,6
2	Кабатлану чоры	ел	10	10	
3	Ел саен файдалану күләме:				
	Мәйданы	га	5,0	1,4	6,4
	Сайлана торган запас: тамыр	мең м ³	0,1		0,1
	ликвид	мең м ³	0,1		0,1
	эшкә яраклы	мең м ³			
Жәмгысе каты яфраклы					
1	Ачыкланган фонд (Урман таләпләре буенча)	га мең м ³	115,2 2,6	18,9 0,6	134,1 3,2
2	Кабатлану чоры	ел			
3	Ел саен файдалану күләме:				
	Мәйданы	га	12,0	1,7	13,7
	Сайлана торган запас: тамыр	мең м ³	0,3		0,3
	ликвид	мең м ³	0,2		0,2
	эшкә яраклы	мең м ³	0,1		0,1
Йомшак яфраклылар Каен					
1	Ачыкланган фонд (Урман таләпләре буенча)	га мең м ³	70,7 1,8	59,2 2	129,9 3,8
2	Кабатлану чоры	ел	10	10	
3	Ел саен файдалану күләме:				
	Мәйданы	га	7,1	5,9	13
	сайлана торган запас: тамыр	мең м ³	0,2	0,2	0,4
	ликвид	мең м ³	0,1	0,2	0,3
	эшкә яраклы	мең м ³	0,1	0,1	0,2
Усак					
1	Ачыкланган фонд (Урман таләпләре буенча)	га мең м ³	176,5 3,8	222,3 7,6	398,8 11,4
2	Кабатлану чоры	ел	10	10	
3	Ел саен файдалану күләме:				
	Мәйданы	га	17,6	22,2	39,8
	сайлана торган запас: тамыр	мең м ³	0,4	0,8	1,2
	ликвид	мең м ³	0,2	0,6	0,8

№ п/п	Күрсәткечләр	Үлч. бер.	Урманнарны тәрбия кылу төрләре		Жәмгысе
			Сирәкләүләр	Аркылы кисүләр	
1	2	3	4	5	6
	эшкә яраклы	мең м3	0,1	0,2	0,3
Юкә					
1	Ачыкланган фонд (Урман таләпләре буенча)	га мең м3	479,8 14,5	243,3 9,5	723,1 24
2	Кабатлану чоры	ел	10	10	
3	Ел саен файдалану күләме:				
	Мәйданы	га	48,3	24,3	72,6
	Сайлана торган запас: тамыр	мең м3	1,5	1	2,5
	ликвид	мең м3	0,9	0,7	1,6
	эшкә яраклы	мең м3	0,5	0,4	0,9
Юкә					
1	Ачыкланган фонд (Урман таләпләре буенча)	га мең м3	4,1 0,1		4,1 0,1
2	Кабатлану чоры	ел	10		
3	Ел саен файдалану күләме:				
	Мәйданы	га	0,4		0,4
	сайлана торган запас: тамыр	мең м3			
	ликвид	мең м3			
	эшкә яраклы	мең м3			
Жәмгысе йомшак яфраклы					
1	Ачыкланган фонд (Урман таләпләре буенча)	га мең м3	727 20,2	528,9 19,2	1255,9 39,4
2	Кабатлану чоры	ел			
3	Ел саен файдалану күләме:				
	Мәйданы	га	73,0	52,9	125,9
	Сайлана торган запас: тамыр	мең м3	2	2	4
	ликвид	мең м3	1,2	1,5	2,7
	эшкә яраклы	мең м3	0,7	0,7	1,4
Объект буенча жәмгысе					
1	Ачыкланган фонд (Урман таләпләре буенча)	га мең м3	1643,1 51,7	1490,6 63,2	3133,7 114,9
2	Кабатлану чоры	ел			
3	Ел саен файдалану күләме:				
	Мәйданы	га	164,0	139,0	303,0
	Сайлана торган запас: тамыр	мең м3	5,3	6,2	11,5
	ликвид	мең м3	3,4	4,6	8
	эшкә яраклы	мең м3	2,2	2,1	4,3

Тәрбияви кисүләр Россия ТРЭМның «Урманнарны тәрбия кылу кагыйдәләрен раслау турында» 2017 елның 22 ноябрәндәге 626 номерлы боерыгына ярашлы рәвештә гамәлгә ашырыла.

Боерык нигезендә урманны карау буенча кисүнең яшь чорлары түбәндәге таблицада китерелде.

Урманны карау буенча кисү төрлөрө	Урман утыртмаларының яше, ел				
	Кисенте яшенә карап, шытым бирүче агач токымыннан барлыкка килгән орлыклы һәм беренче генерацияле ылыслы һәм каты яфраклы		Кисенте яшенә карап, башка агач токымнары		
	100 яшьтән олы	100 яшьтән кече	60 яшьтән олы	50-60 яшь	50 яшьтән кече
1	2	3	4	5	6
Тоныкландырулар	10 кадәр	10 кадәр	10 кадәр	10 кадәр	5 кадәр
Тазартулар	11-20	11-20	11-20	11-20	6-10
Сирәкләүләр	21-60	21-40	21-40	21-30	11-20
Аркылы кисүләр	60тан артык	40тан артык	40тан артык	30дан артык	20дән артык

Үсү шартлары типларын, караганчыга кадәр составы буенча утыртмаларның төркемен, бонитетлар классларын, чыбылдыкның караганнан соңгы минималь йомыклығын, агачлар саны яисә массасы буенча сайлау процентын күрсәтеп, өстенлек итүче һәр токым буенча тәрбияви кисү режимы нормативлары түбәндәге таблицада китерелде.

Урман утыртмаларының кисүгә кадәрге составы	Урман типлары төркемнәре (бонитет классы)	Тәр- бияли баш- лау яше, ел	Сирәкләү		Аркылы кисүләр		Кисен- те яшенә (өлгерү дәрә- жәсенә) карата максат- чан составы
			Тәрбия- гә алган- чы ябал- дашлар- ның мини- маль тоташ- лыгы	Кисү ешлы- гы, запасы буенча %	Тәрбия- гә алган- чы ябал- дашлар- ның мини- маль тоташ- лыгы	кисү ешлы- гы, запасы буенча %	
			Тәрбия кылгач	Кабат- лану- чанлы- гы, ел	Тәрбия кылгач	Кабат- лану- чанлы- гы, ел	
1	2	3	4	5	6	7	8
1. Нарат утыртмалары							
1.1. Нарат утыртмалары, саф һәм 2 берәмлеккә кадәр юкә катыш	мүкле (III-IV)	8-10	0,9 0,7	15-20 10-15	0,9 0,8	10-15 15-20	8С2 Б
	нарат жиләкле (II- I)	5-10	0,8 0,6	20-25 10-12	0,8 0,7	15-20 15-20	(8-9) С (1-2) Б
	катлаулы (I-Ia)	5-10	0,8 0,6	20-30 10-12	0,8 0,7	20-25 15-20	(9-10) С (1+) Б
	кара жиләкле (I-II)	5-10	0,9 0,7	20-25 10-12	0,8 0,7	15-20 15-20	(8-9) С (1-2) Б
	озын мүкле (III)	8-10	0,9 0,7	15-20 10-15	0,9 0,8	10-15 15-20	8С2Б
1.2. Составында нарат өстенлек итүче наратлы-яфраклы (5- 7 нарат, 3-5 яфраклы)	мүкле (III-IV)	4-7	0,9 0,7	20-30 10-15	0,9 0,8	15-20 15-20	(7-8) С (2-3) Б
	нарат жиләкле (II- I)	3-6	0,7 0,5	30-40 10-15	0,7 0,6	25-30 15-20	(8-9) С (1-2) Б

Урман утыртмаларының кесүгә кадәрге составы	Урман типлары төркемнәре (бонитет классы)	Тәрбияли башлау яше, ел	Сирәкләү		Аркылы кесүләр		Кисен-те яшенә (өлгерү дәрәжәсенә) карата максатчан составы
			Тәрбиягә алганчы ябалдашларның минималь тоташлыгы	Кесүешлыгы, запасы буенча %	Тәрбиягә алганчы ябалдашларның минималь тоташлыгы	кесүешлыгы, запасы буенча %	
			Тәрбия кылгач	Кабатлану-чанлыгы, ел	Тәрбия кылгач	Кабатлану-чанлыгы, ел	
1	2	3	4	5	6	7	8
	катлаулы (I-Ia)	3-5	0,7 0,4	30-45 10-15	0,7 0,5	25-35 15-20	(8-10) С (0-2) Б
	кара жиләкле (I-II)	3-6	0,7 0,5	30-40 10-15	0,7 0,5	25-35 15-20	(7-9) С (1-3) Б
	озын мүкле (III)	4-7	0,8 0,6	20-30 10-15	0,8 0,6	20-25 15-20	(6-8) С (2-4) Б
1.2.1. Составында 3-4 берәмлек нарат һәм 6-7 яфраклы катнашкан наратлы-яфраклы	нарат жиләкле (II-I)	3-5	0,7 0,5	30-50 10-15	0,7 0,5	25-40 15-20	(6-8) С (2-4) Б
	катлаулы (I-Ia)	3-5	0,7 0,4	30-50 10-15	0,7 0,5	25-40 15-20	(6-9) С (1-4) Б
	кара жиләкле (I-II)	3-5	0,7 0,5	30-45 10-15	0,8 0,6	25-35 15-20	(6-8) С (2-4) Б
	озын мүкле (III)	4-6	0,8 0,6	25-35 10-15	0,8 0,6	20-30 15-20	(5-7) С (3-5) Б
1.3. Яфраклы-наратлы (7 берәмлектән артык яфраклы, агачлар саны житәрлек булганда кимендә 3 нарат)	нарат жиләкле	3-5	–	–	–	–	(5-8) С (2-5) Б
	катлаулы	3-5	–	–	–	–	(6-9) С (1-4) Б
	кара жиләкле	4-6	–	–	–	–	(5-8) С (2-5) Б
	озын мүкле	4-7	–	–	–	–	(4-7) С (3-6) Б
2. Чыршы утыртмалары							
2.1. Чыршы утыртмалары: саф һәм 2 берәмлеккә кадәр яфраклы катнашында	катлаулы (Ia-I)	8-10	0,8 0,7	15-25 8-12	0,8 0,7	15-20 10-20	(9-10) Е (0-1) Б (Ос)
	кара жиләкле (I-II)	8-10	0,8 0,7	15-20 8-10	0,8 0,7	15-20 10-20	(8-9) Е (1-2) Б (Ос)
	елга буенда үсүче (II-III)	8-10	0,8 0,7	15-20 8-10	0,8 0,7	15-20 10-20	(8-9) Е (1-2) Б (Ос)
2.2. Чыршылы-яфраклы, составында чыршы өстенлек итүче: 5-7 чыршы	катлаулы (Ia-I)	6-8	0,7 0,5	30-40 10-12	0,7 0,6	25-35 10-15 (20)	(9-10) Е (0-1) Б (Ос)
	кара жиләкле (I-II)	6-8	0,7	20-35	0,7	20-30	(8-9) Е

Урман утыртмаларының кисүгә кадәрге составы	Урман типлары төркемнәре (бонитет классы)	Тәрбияли башлау яше, ел	Сирәкләү		Аркылы кисүләр		Кисен-те яшенә (өлгерү дәрәжәсенә) карата максатчан составы
			Тәрбиягә алганчы ябалдашларның минималь тоташлыгы	Кисүешлыгы, запасы буенча %	Тәрбиягә алганчы ябалдашларның минималь тоташлыгы	кисүешлыгы, запасы буенча %	
			Тәрбиякылгач	Кабатлану-чанлыгы, ел	Тәрбиякылгач	Кабатлану-чанлыгы, ел	
1	2	3	4	5	6	7	8
һәм 3-5 яфраклы			0,5	10-12	0,6	10-15 (20)	(1-2) Б (Ос)
	елга буенда үсүче (II-III)	6-8	0,7 0,6	20-35 10-12	0,7 0,6	20-30 10-15 (20)	(8-9) Е (1-2) Б (Ос)
2.2.1. Составында 3-4 берәмлек чыршы һәм 6-7 яфраклы катнашкан чыршылы-яфраклы	катлаулы (Ia-I)	4-6	0,7 0,5	30-50 8-12	0,7 0,5	30-40 10-15 (20)	(8-10) Е (0-2) Б (Ос)
	кара жиләкле (I-II)	4-6	0,7 0,6	25-35 8-10	0,7 0,6	20-30 10-15 (20)	(8-9) Е (1-2) Б (Ос)
	елга буенда үсүче (II-III)	4-6	0,7 0,6	25-35 8-10	0,7 0,6	20-30 10-15 (20)	(8-9) Е (1-2) Б (Ос)
2.3. Яфраклылар чыбылдыгы астында кирәкле күләмдә чыршы булган яфраклы-чыршылы	катлаулы (Ia-I)	4-6	чикл. юк 0,4	чикл. юк 6-7	чикл. юк 0,5	чикл. юк 8-12	(8-10) Е (0-2) Б (Ос)
	кара жиләкле (I-II)	4-6	чикл. юк 0,5	30- 40/100 8-10	чикл. юк 0,6	30- 40/100 8-12	(7-8) Е (2-3) Б (Ос)
	елга буенда үсүче (II-III)	4-6	–	–	–	–	(>4) Е (<6) Б (Ос)
3. Имән утыртмалары							
3.1. Чиста һәм 2 берәмлеккә кадәр башка токымнар катнашындагы имән утыртмалары	Саф имәнлекләр юкәле-чикләвек куаклы (II-I)	10-15	0,8 0,6	25-35 10-15	0,8 0,7	20-25 15-20	(8-9) Д (1-2) Лп, Е, б. ток.
	Саф имәнлекләр (III-II; IV)	10-15	0,8 0,7	20-35 10-15	0,8 0,7	15-20 15-20	(8-9) Д (1-2) Лп, Е, б. ток.

Урман утыртмаларының кисүгә кадәрге составы	Урман типлары төркемнәре (бонитет классы)	Тәрбияли башлау яше, ел	Сирәкләү		Аркылы кисүләр		Кисен-те яшенә (өлгерү дәрәжәсенә) карата максатчан составы
			Тәрбиягә алганчы ябалдашларның минималь тоташлыгы	Кисү ешлыгы, запасы буенча %	Тәрбиягә алганчы ябалдашларның минималь тоташлыгы	кисү ешлыгы, запасы буенча %	
			Тәрбия кылгач	Кабатланучанлыгы, ел	Тәрбия кылгач	Кабатланучанлыгы, ел	
1	2	3	4	5	6	7	8
	Дымлы имәнлекләр зур үләнле	10-15	0,8 0,7	20-35 10-15	0,8 0,7	20-25 15-20	(8-9) Д (1-2) Лп, Е, б.ток.
	Дымлы имәнлекләр юкәле (III-IV; II)	10-15	0,8 0,7	20-30 10-15	0,8 0,7	15-20 15-20	(8-9) Д (1-2) Лп, Е, б. ток.
	Елга буенда үсә торган зур үләнле имәнлекләр (II-III)	10-15	0,8 0,7	20-30 10-15	0,8 0,7	20-25 15-20	(8-9) Д (1-2) Ол. ч., б.ток.
3.2. Составында 5-7 берәмлек имән өстенлек итүче катнаш утыртмалар (йомшак яфраклы һәм каты яфраклы токымнар белән)	Саф имәнлекләр юкәле-чикләвек куаклы (II-I)	4-6	0,7 0,5	30-40 10-15	0,8 0,6	20-35 15-20	(7-9) Д (1-3) Лп, Яс, Е
	Саф имәнлекләр (III-II; IV)	4-6	0,7 0,6	25-35 10-15	0,8 0,7	20-25 15-20	(7-8) Д (2-3) Лп, Е, б. ток.
	Дымлы имәнлекләр зур үләнле (II-III; I)	4-6	0,7 0,6	30-35 10-15	0,8 0,6	20-30 15-20	(7-8) Д (2-3) Лп, Ч, б.т.
	Дымлы имәнлекләр юкәле (III-IV; II)	4-6	0,7 0,6	25-35 10-15	0,8 0,6	20-25 15-20	(7-8) Д (2-3) Лп, Е, б. ток.
	Елга буенда үсә торган зур үләнле имәнлекләр (II-III)	4-6	0,7 0,6	25-35 10-15	0,8 0,7	20-30 15-20	(7-9) Д (1-3) Ол. ч., б.ток.

Урман утыртмаларының кисүгә кадәрге составы	Урман типлары төркемнәре (бонитет классы)	Тәрбияли башлау яше, ел	Сирәкләү		Аркылы кисүләр		Кисен-те яшенә (өлгерү дәрәжәсенә) карата максатчан составы
			Тәрбиягә алганчы ябалдашларның минималь тоташлыгы	Кисүешлыгы, запасы буенча %	Тәрбиягә алганчы ябалдашларның минималь тоташлыгы	кисүешлыгы, запасы буенча %	
			Тәрбиякылгач	Кабатлану-чанлыгы, ел	Тәрбиякылгач	Кабатлану-чанлыгы, ел	
1	2	3	4	5	6	7	8
3.2.1. Составында 3-4 берәмлек имән катнашулы катнаш утыртмалар	Саф имәнлекләр юкәле-чикләвек куаклы (II-I)	3-5	0,7 0,5	30-50 7-12	0,7 0,6	25-40 10-15	(6-8) Д (2-4) Лп, Е, б. ток.
	Саф имәнлекләр юкәле-күрәнле (III-II; IV)	3-5	0,7 0,5	30-40 7-12	0,7 0,6	25-30 10-15	(6-8) Д (2-4) Лп, Е, б. ток.
	Дымлы имәнлекләр зур үләнле (II-III; I)	3-5	0,7 0,5	30-40 7-12	0,7 0,6	25-35 10-15	(6-8) Д (2-4) Лп, Е, б. ток.
	Юкәле дымлы имәнлекләр (III-IV; II)	3-5	0,7 0,5	30-40 7-12	0,7 0,6	25-35 10-15	(6-8) Д (2-4) Лп, Е, б. ток.
	Елга буенда үсә торган зур үләнле имәнлекләр (II-III)	3-5	0,7 0,5	30-50 7-12	0,7 0,6	25-40 10-15	(6-7) Д (3-4) Ол. ч., б.ток.
3.3. Йомшак яфраклы агачлар өстенлек итүче һәм составында кимендә 3 берәмлек, ләкин имән өстенлек итүче агачлыкларны формалаштыру өчен житәрлек күләмдә имән катнаша торган катлаулы утыртмалар	Саф имәнлекләр юкәле-чикләвек куаклы (II-I)	2-4					(5-7) Д (3-5) б.т.
	Саф имәнлекләр юкәле-күрәнле (III-II; IV)	2-4					(4-7) Д (3-6) б.т.
	Дымлы имәнлекләр зур үләнле	2-4					(4-7) Д (3-6) б.т.
	Дымлы имәнлекләр	2-4					(4-7) Д (3-6)

Урман утыртмаларының кисүгә кадәрge составы	Урман типлары төркемнәре (бонитет классы)	Тәрбияли башлау яше, ел	Сирәкләү		Аркылы кисүләр		Кисен-те яшенә (өлгерү дәрәжәсенә) карата максатчан составы
			Тәрбиягә алганчы ябалдашларның минималь тоташлыгы	Кисүешлыгы, запасы буенча %	Тәрбиягә алганчы ябалдашларның минималь тоташлыгы	кисүешлыгы, запасы буенча %	
			Тәрбиякылгач	Кабатлану-чанлыгы, ел	Тәрбиякылгач	Кабатлану-чанлыгы, ел	
1	2	3	4	5	6	7	8
	юкәле (III-IV; II)						б.т.
	Елга буенда үсә торган зур үләнле имәнлекләр (II-III)	2-4					(4-7) Д (3-6) Ол. ч, б.ток.
4. Каен утыртмалары							
4.1. Каен утыртмалары: саф һәм өлешчә башка токымнар катнашында	нарат жиләкле-чәчбайлы (II-I)	10-12	>0,8 0,7	20-30 8-10	0,8 0,6	25-30 10-15	(8-10) Б (0-2) С
	катлаулы вак үләнле (II-I)	8-12	>0,8 0,7	20-30 8-10	0,8 0,6	25-30 10-15	(8-10) Б (0-2) С (Е)
	кара жиләкле-вак үләнле (II-III)	8-12	>0,8 0,7	20-30 8-10	0,8 0,6	25-30 10-15	(8-10) Б (0-2) С (Е)
	озын мүкле (III-IV)	12-15	>0,8 0,7	20-25 8-10	0,8 0,6	20-25 10-15	(8-10) Б (0-2) С
	катлаулы киң үләнле (Ia-I)	8-10	>0,8 0,7	25-35 8-10	0,8 0,6	25-35 10-15	(8-10) Б (0-2) Е (С)
	кара жиләкле-киң үләнле (I-II)	8-10	>0,8 0,7	25-30 8-10	0,8 0,6	25-30 10-15	(8-10) Б (0-2) Е (С)
	елга буенда үсә торган-зур үләнле (II-III)	8-10	>0,8 0,7	20-25 8-10	0,8 0,7	20-25 10-15	(8-10) Б (0-2) Е
4.2. Каенлы-усаклы утыртмалар, башка токымнар	катлаулы вак үләнле (II-I)	6-8	0,8 0,6	20-40 10-15	0,7 0,5	20-40 10-15	(8-10) Б (0-2) С (0-+) Ос
	кара жиләкле-вак үләнле (II-III)	6-8	0,8 0,6	20-40 10-15	0,7 0,5	20-40 10-15	(8-10) Б (0-2) С (0-+) Ос
	катлаулы киң үләнле (Ia-I)	6-8	0,8 0,6	20-40 10-15	0,7 0,5	20-40 10-15	(8-10) Б (0-2) Е, С

Урман утыртмаларының кисүгә кадәрge составы	Урман типлары төркемнәре (бонитет классы)	Тәрбияли башлау яше, ел	Сирәкләү		Аркылы кисүләр		Кисен-те яшенә (өлгерү дәрәжәсенә) карата максатчан составы
			Тәрбиягә алганчы ябалдашларның минималь тоташлыгы	Кисүешлыгы, запасы буенча %	Тәрбиягә алганчы ябалдашларның минималь тоташлыгы	кисүешлыгы, запасы буенча %	
			Тәрбиякылгач	Кабатлану-чанлыгы, ел	Тәрбиякылгач	Кабатлану-чанлыгы, ел	
1	2	3	4	5	6	7	8
							(0-+)Ос
	кара жиләкле-киң үләнле (I-II)	6-8	0,8 0,6	20-40 10-15	0,7 0,5	20-40 10-15	(8-10) Б (0-2) Е (0-+) Ос
	елга буенда үсә торган-зур үләнле (II-III)	6-8	0,8 0,7	20-30 10-15	0,7 0,6	20-30 10-15	(8-10) Б (0-2) Е (0-+) Ос
4.3. Каенлы-чыршылы (каен чыбылдыгы астында кирәкле күләмдә чыршы – чыршының икенче ярусы яки яшь агачы булган)	катлаулы киң үләнле (Ia-I)	4-6	0,8 0,6	20-35 10-15	0,7 0,5	25-35 10-15	(7-10) Б (0-3) Е II яр. (Пдр) 10 Е
	кара жиләкле-киң үләнле (I-II)	4-6	0,8 0,7	20-30 10-15	0,7 0,5	25-35 10-15	(7-10) Б (0-3) Е II яр. (Пдр) 10 Е
	елга буенда үсә торган-зур үләнле (II-III)	4-6	0,8 0,7	20-30 10-15	0,7 0,6	25-30 10-15	(7-10) Б (0-3) Е II яр. (Пдр) 10 Е
5. Усак утыртмалары							
5.1. Усак утыртмалары: саф һәм өлешчә башка токымнар катнашында	катлаулы вак үләнле (II-I)	10-15	0,8 0,6	30-40 8-12	0,8 0,6	30-35 10-15	(7-10) Ос (0-3) Е, Б
	кара жиләкле-вак үләнле (III-II)	10-15	0,8 0,6	25-35 8-12	0,8 0,7	25-30 10-15	(7-10) Ос (0-3) Е, Б
	катлаулы киң үләнле (Ia-I)	8-12	0,8 0,6	30-40 8-12	0,8 0,6	30-35 10-15	(7-10) Ос (0-3) Е,

Урман утыртмаларының кисүгә кадәрге составы	Урман типлары төркемнәре (бонитет классы)	Тәрбияли башлау яше, ел	Сирәкләү		Аркылы кисүләр		Кисен-те яшенә (өлгерү дәрәжәсенә) карата максатчан составы
			Тәрбиягә алганчы ябалдашларның минималь тоташлыгы	Кисүешлыгы, запасы буенча %	Тәрбиягә алганчы ябалдашларның минималь тоташлыгы	кисүешлыгы, запасы буенча %	
			Тәрбиякылгач	Кабатлану-чанлыгы, ел	Тәрбиякылгач	Кабатлану-чанлыгы, ел	
1	2	3	4	5	6	7	8
							С, Б
	кара жиләкле-киң үләнле (I-II)	8-12	0,8 0,6	25-35 8-12	0,8 0,7	25-30 10-15	(7-10) Ос (0-3) Е, С, Б
	елга буенда үсә торган-зур үләнле (II-I)	8-12	0,8 0,7	25-30 8-12	0,8 0,7	25-30 10-15	(7-10) Ос (0-3) Е, Б
5.2. Усаклы-чыршылы (усак чыбылдыгы астында кирәкле күләмдә чыршы – икенче ярусы яки яшь агачы булган)	катлаулы киң үләнле (Ia-I)	4-8	0,7 0,5	30-40 10-12	0,7 0,5	30-40 10-15	(7-10) Ос (0-3) Е, Б II яр. (Пдр) 10Е
	кара жиләкле-киң үләнле (I-II)	4-8	0,8 0,6	30-35 10-12	0,7 0,5	25-35 10-15	(7-10) Ос (0-3) Е, С, Б II яр. (Пдр) 10Е
	елга буенда үсә торган-зур үләнле (II-I)	4-8	0,8 0,6	30-35 10-12	0,7 0,5	25-35 10-15	(7-10) Ос (0-3) Е, Б II яр. (Пдр) 10Е
6. Юкә утыртмалары							
6.1. Күп максатларга, шул исәптән агач материалы алу өчен билгеләнгән утыртмалар							
6.1.1. Чиста юкә утыртмалары һәм өлешчә (2	катлаулы вак үләнле юкәлекләр (II-III)	10-15	0,8 0,7	25-30 8-12	0,8 0,7	15-20 10-15	(8-10) Лп (0-2) С,

Урман утыртмаларының кисүгә кадәрге составы	Урман типлары төркемнәре (бонитет классы)	Тәрбияли башлау яше, ел	Сирәкләү		Аркылы кисүләр		Кисен-те яшенә (өлгерү дәрәжәсенә) карата максатчан составы
			Тәрбиягә алганчы ябалдашларның минималь тоташлыгы	Кисүешлыгы, запасы буенча %	Тәрбиягә алганчы ябалдашларның минималь тоташлыгы	кисүешлыгы, запасы буенча %	
			Тәрбиякылгач	Кабатлану-чанлыгы, ел	Тәрбиякылгач	Кабатлану-чанлыгы, ел	
1	2	3	4	5	6	7	8
берәмлеккә кадәр) башка токымдагылар кушылмасы белән							Е, б.ток.
	кара жиләкле-вак үләнле (III-IV)	10-15	0,8 0,7	20-25 8-12	0,8 0,7	15-20 10-15	(8-10) Лп (0-2) С, Е, б.ток.
	катлаулы киң яфраклы (I-II)	10-15	0,8 0,7	25-30 8-12	0,8 0,7	15-25 10-15	(8-10) Лп (0-2) Е, Д, б. ток.
	кара жиләкле-киң үләнле (II-III)	10-15	0,8 0,7	25-30 8-12	0,8 0,7	15-20 10-15	(8-10) Лп (0-2) Е, Д, б.ток.
6.1.2. Составында юкә өстенлек итүче катнаш утыртмалар	катлаулы вак үләнле (II-III)	6-8	0,8 0,6	25-30 8-12	0,8 0,7	20-25 10-15	(7-10) Лп (0-3) С, Е, б. ток.
	кара жиләкле-вак үләнле (III-IV)	6-8	0,8 0,6	25-30 8-12	0,8 0,7	20-25 10-15	(7-10) Лп (0-3) С, Е, б. ток.
	катлаулы киң яфраклы (I-II)	6-8	0,8 0,6	25-35 8-12	0,8 0,6	20-30 10-15	(7-10) Лп (0-3) Е, Д, б.ток.
	кара жиләкле-киң үләнле (II-III)	6-8	0,8 0,6	25-30 8-12	0,8 0,7	20-25 10-15	(7-10) Лп (0-3) Е, Д, б.т.

Урман утыртмаларының кисүгә кадәрге составы	Урман типлары төркемнәре (бонитет классы)	Тәрбияли башлау яше, ел	Сирәкләү		Аркылы кисүләр		Кисен-те яшенә (өлгерү дәрәжәсенә) карата максатчан составы
			Тәрбиягә алганчы ябалдашларның минималь тоташлыгы	Кисү ешлыгы, запасы буенча %	Тәрбиягә алганчы ябалдашларның минималь тоташлыгы	кисү ешлыгы, запасы буенча %	
			Тәрбия кылгач	Кабатлану-чанлыгы, ел	Тәрбия кылгач	Кабатлану-чанлыгы, ел	
1	2	3	4	5	6	7	8
6.2. Умартачылык (нектар бүлемтеге) максатларында үстерелә торган утыртмалар							
6.2.1. Чиста юкә утыртмалары һәм өлешчә (2 берәмлеккә кадәр) башка токымдагылар кушылмасы белән	катлаулы вак үләнле юкәлекләр (II-III)	5-7	0,7 0,5	20-30 8-12	0,6 0,5	20-30 10-15	10 Лп башк. ток.
	кара жиләкле-вак үләнле (III-IV)	6-8	0,7 0,5	20-30 8-12	0,6 0,5	20-30 10-15	10 Лп башк. ток.
	катлаулы киң яфраклы (I-II)	5-7	0,7 0,5	20-35 8-12	0,6 0,4	20-40 10-15	10 Лп башк. ток.
	кара жиләкле-киң үләнле (II-III)	6-8	0,7 0,5	20-30 8-12	0,6 0,5	20-30 10-15	10 Лп башк. ток.
6.2.2. Составында юкә өстенлек итүче катнаш утыртмалар	катлаулы вак үләнле (II-III)	4-6	0,6 0,5	20-35 8-12	0,6 0,5	20-30 10-15	(9-10) Лп (0-1)
	кара жиләкле-вак үләнле (III-IV)	4-6	0,6 0,5	20-35 8-12	0,6 0,5	20-30 10-15	башк. ток. (9-10)
	катлаулы киң яфраклы (I-II)	4-6	0,6 0,6	20-40 8-12	0,6 0,4	20-40 10-15	Лп (0-1) башк.
	кара жиләкле-киң үләнле (II-III)	4-6	0,6 0,5	20-35 8-12	0,6 0,5	20-30 10-15	ток. (9-10) Лп (0-1) башк. ток. (9-10) Лп (0-1) башк. ток. (9-10) Лп (0-1) башк. ток.
7. Зирек утыртмалары							
7.1. Саф кара зирек утыртмалары һәм	Елга буенда үсә торган-эре үләнле	10-15	0,8 0,7	20-25 8-10	>0,8 0,8	15-25 10-15	(7-10) Ол. ч.

Урман утыртмаларының кисүгә кадәрге составы	Урман типлары төркемнәре (бонитет классы)	Тәрбияли башлау яше, ел	Сирәкләү		Аркылы кисүләр		Кисен-те яшенә (өлгерү дәрәжәсенә) карата максатчан составы
			Тәрбиягә алганчы ябалдашларның минималь тоташлыгы	Кисү ешлыгы, запасы буенча %	Тәрбиягә алганчы ябалдашларның минималь тоташлыгы	кисү ешлыгы, запасы буенча %	
			Тәрбия кылгач	Кабатлану-чанлыгы, ел	Тәрбия кылгач	Кабатлану-чанлыгы, ел	
1	2	3	4	5	6	7	8
составында башка йомшак яфраклы токымнар катнашында	кара зиреклекләр (II-I)						(0-3) Е, Д
	Кара зиреклек сазлыклы-зур үләнле (III-II)	10-15	0,8 0,7	20-25 8-10	>0,8 0,8	15-25 10-15	10 Ол. ч., ед. др. п.
7.2. Кара зирек өстенлек итүче һәм составында башка кыйммәтле токымнар булган катнаш утыртмалар	Елга буенда үсә торган-эре үләнле кара зиреклекләр (II-I)	8-10	0,8 0,6	20-30 8-10	0,8 0,7	20-25 10-15	(6-8) Ол. ч., (2-4) Е. Д. др. п.
8. Тирәк утыртмалары							
Саф һәм өлешчә башка токымнар катнашындагы тирәк утыртмалары		2-4	0,8 0,7	15-30 5-8	0,9 0,7	20-35 7-10	
9. Чәчбай утыртмалары							
Саф һәм өлешчә башка токымнар катнашындагы чәчбай утыртмалары		3-4	0,8 0,7	20-30 5-7	0,8 0,7	15-20 7-8	

Искәрмәләр:

1. Кисүләрнең максималь ешлык проценты тоташлыгы (тулылыгы) 1,0гә тигез булган утыртмалар өчен китерелде. Тоташлыкның (тулылыкның) түбәнрәк күрсәткечләрендә, кисәк тотрыклылык кимү куркынычы янаганда һәм башка начар шартларда, шулай ук техник коридор челтәрле кишәрлекләрен тәрбия кылганда кисүләрнең ешлыгы, әлбәттә, кими.

2. Запас буенча технологик коридорларны 5-7%ка кисеп чыкканда һәм кирәкмәгән агачларны күп күләмдә юк итү зарурлыгы булганда ешлыкны арттыру рөхсәт ителергә мөмкин.

2.1.3. Барлык төр кисүләрдә файдалану өчен билгеләнгән диләнке күләме (агач материалы алуның ел саен рөхсәт ителгән күләме)

Барлык төр кисүләрдә ел саен рөхсәт ителгән агач материалы алу күләме 9 таблицада китерелде.

РФ УК 60.8 статьясының 3 өлеше буенча зарарлы организмнарның чыганаclarын бетергәндә чаралар уздыру барышында (һәлак булган һәм зарарланган урман утыртмаларын кискәндә) әзерләнгән агач материалы күләме файдалану өчен билгеләнгән диләнке күләменә кертелми.

Кисүләрнең барлык төрләре буенча ел саен файдалану күләме 111,4 мең м³ ликвидлы агач материалы тәшкил итә. Өлгергән һәм картайган урман утыртмаларны кисү өлешенә 92,8%, урманнарны караганда урман утыртмаларын кисү өлешенә ликвидлы запасның гомуми күләменнән 7,2%ы туры килә.

Барлык төр кисүлөрдө файдалану өчен билгелэнгән диләнке күләме (агач материалы алуның ел саен рөхсәт ителгән күләме)

Майданы – га, запасы – мең. м³

Хужалыклар	Ел саен алырга рөхсәт ителә торган агач материалы күләме														
	Өлгергән һәм картайган агачларны кискәндә			Урманнарны тәрбияләгәндә агачларны кискәндә			Һәлак булган һәм зарарланган урман утыртмаларын кискәндә			Урман, урман эшкәртү инфраструктурасы объектларын һәм урман инфраструктурасы булдыруга бәйле булмаган объектларны төзү, үзгәртеп кору һәм эксплуатацияләү өчен билгелэнгән урман кишәрлекләрендә урман утыртмаларын кискәндә			Барлыгы		
	мәйданы	запас		мәйданы	запас		мәйданы	запас		мәйданы	запас		мәйданы	запас	
ликвидлы		эшкә яраклы	ликвидлы		эшкә яраклы	ликвидлы		эшкә яраклы	ликвидлы		эшкә яраклы	ликвидлы		эшкә яраклы	
1	2	3	4	5	6	7	8	9	10	11	12	13	14	15	16
Урманчылык буенча барлыгы															
Ылыслы	19	4,3	3,8	75	2,3	1,6	–	–	–	–	–	–	94	6,6	5,4
Каты яфраклы	115	12,1	8,3	17	0,2	0,1	–	–	–	–	–	–	132	12,3	8,4
Йомшак яфраклылар	759	87,0	31,7	211	5,5	2,6	–	–	–	9	–	–	979	92,5	34,3
Жәмгысе	893	103,4	43,8	303	8,0	4,3	–	–	–	9	–	–	1205	111,4	48,1
Шул исәптән кишәрлек урманчылыклары буенча															
Зәй-Каратай															
Ылыслы	5	1,1	0,9	29	0,8	0,7	–	–	–	–	–	–	34	1,9	1,6
Каты яфраклы	21	1,6	1,1	7	0,1	0,1	–	–	–	–	–	–	28	1,7	1,2
Йомшак яфраклылар	212	16,9	4,5	24	0,3	0,2	–	–	–	1,9	–	–	237,9	17,2	4,7
Жәмгысе	238	19,6	6,5	60	1,2	1,0	–	–	–	1,9	–	–	299,9	20,8	7,5

Хужалыклар	Ел саен алырга рөхсәт ителә торган агач материалы күләме														
	Өлгергән һәм картайган агачларны кискәндә			Урманнарны тәрбияләгәндә агачларны кискәндә			Һәлак булган һәм зарарланган урман утыртмаларын кискәндә			Урман, урман эшкәртү инфраструктурасы объектларын һәм урман инфраструктурасы булдыруга бәйле булмаган объектларны төзү, үзгәртеп кору һәм эксплуатацияләү өчен билгеләнгән урман кишәрлекләрендә урман утыртмаларын кискәндә			Барлығы		
	мәйданы	запас		мәйданы	запас		мәйданы	запас		мәйданы	запас		мәйданы	запас	
ликвидлы		эшкә яраклы	ликвидлы		эшкә яраклы	ликвидлы		эшкә яраклы	ликвидлы		эшкә яраклы				
1	2	3	4	5	6	7	8	9	10	11	12	13	14	15	16
Лениногорск															
Ылыслы	2	0,5	0,4	16	0,6	0,4	–	–	–	–	–	–	18	1,1	0,8
Каты яфраклы	20	1,8	1,2	1	–	–	–	–	–	–	–	–	21	1,8	1,2
Йомшак яфраклылар	125	7,7	2,4	7	0,1	0,1	–	–	–	2,0	–	–	134	7,8	2,5
Жәмгысе	147	10,0	4,0	24	0,7	0,5	–	–	–	2,0	–	–	173	10,7	4,5
Түбән Чыршылы															
Ылыслы	2	0,5	0,5	7	0,2	0,1	–	–	–	–	–	–	9	0,7	0,6
Каты яфраклы	6	0,8	0,6	5	0,1	–	–	–	–	–	–	–	11	0,9	0,6
Йомшак яфраклылар	225	31,7	14,0	52	1,2	0,5	–	–	–	1,7	–	–	278,7	32,9	14,5
Жәмгысе	233	33,0	15,1	64	1,5	0,6	–	–	–	1,7	–	–	298,7	34,5	15,7
Иске Куак															
Ылыслы	7	1,5	1,4	15	0,5	0,3	–	–	–	–	–	–	22	2,0	1,7
Каты яфраклы	18	1,5	1,0	4	–	–	–	–	–	–	–	–	22	1,5	1,0
Йомшак яфраклы	79	10,1	3,9	95	3,0	1,4	–	–	–	1,3	–	–	175,3	13,1	5,3
Жәмгысе	104	13,1	6,3	114	3,5	1,7	–	–	–	1,3	–	–	219,3	16,6	8,0
Шөреп															
Ылыслы	3	0,7	0,6	8	0,2	0,1	–	–	–	–	–	–	11	0,9	0,7
Каты яфраклы	50	6,4	4,4	–	–	–	–	–	–	–	–	–	50	6,4	4,4

Хужалыклар	Ел саен алырга рөхсәт ителә торган агач материалы күләме														
	Өлгергән һәм картайган агачларны кискәндә			Урманнарны тәрбияләгәндә агачларны кискәндә			Һәлак булган һәм зарарланган урман утыртмаларын кискәндә			Урман, урман эшкәртү инфраструктурасы объектларын һәм урман инфраструктурасы булдыруга бәйлә булмаган объектларны төзү, үзгәртеп кору һәм эксплуатацияләү өчен билгеләнгән урман кишәрлекләрендә урман утыртмаларын кискәндә			Барлығы		
	мәйданы	запас		мәйданы	запас		мәйданы	запас		мәйданы	запас		мәйданы	запас	
		ликвидлы	эшкә яраклы		ликвидлы	эшкә яраклы		ликвидлы	эшкә яраклы		ликвидлы	эшкә яраклы			
1	2	3	4	5	6	7	8	9	10	11	12	13	14	15	16
Йомшак яфраклылар	118	20,6	6,9	33	0,9	0,4	–	–	–	2,1	–	–	151	21,5	7,3
Жәмгысе	171	27,7	11,9	41	1,1	0,5	–	–	–	2,1	–	–	212	28,8	12,4

2.1.4. Кисентелэрнең яшьләре

Урман утыртмалары кисентелэрнең «Кисентелэрнең яшьләрен билгеләү турында» 2015 елның 9 апрелендәге 105 номерлы Рослесхоз боерыгы белән билгеләнгән яшьләре 10 нчы таблицада китерелде.

10 нчы таблица

Кисентелэрнең яше

Урманнарның максатчан билгеләнеш төрләре, ш.и. яклаучы урманнарның категорияләре	Хуж/бүлемтекләре һәм аларга кәргән өстенлек итүче токымнар	Бонитет класслары	Кисентелэрнең яшьләре, ел
1	2	3	4
Урман үсемлекләре зонасы: Урман-дала зонасы Урманлы район: РФ Европа өлешенең урман-дала районы			
Яклаучы урманнар (Су объектлары буйларында урнашкан тыюлыклы урман полосалары – яклаучы урманнар категориясеннән тыш)	Ылыслы		
	Нарат, чыршы, карагач	Барысы да	101-120
	Каты яфраклы		
	Орлыклык имән, корычагач	Барысы да	121-140
	Үсентеле имән	III һәм югарырак	71-80
		IV һәм түбәнрәк	61-70
	Карама, өрәңге	Барысы да	71-80
	Йомшак яфраклылар		
	Бал бирүче (нектарлы) юкә	Барысы да	81-90
	Каен, кара зирек, юкә (товарлык),	Барысы да	71-80
	Усак, тирәк, кара тирәк, соры зирек, агачсыман тал	Барысы да	51-60
	Тирәк (культуралар)	Барысы да	36-40
	Куаклыклар		
	Таллык	Барысы да	5
Яклаучы урманнар (су объектлары буйларында урнашкан тыюлыклы урман полосалары), эксплуатация урманнары	Ылыслы		
	Нарат, чыршы, карагач	Барысы да	81-100
	Каты яфраклы		
	Орлыклык имән, корычагач	Барысы да	101-120
	Үсентеле имән	III һәм югарырак	61-70
		IV һәм түбәнрәк	51-60
	Карама, өрәңге	Барысы да	61-70
	Йомшак яфраклылар		
	Бал бирүче (нектарлы) юкә	Барысы да	81-90
	Каен, кара зирек, юкә (товарлык)	Барысы да	61-70
	Усак, тирәк, кара тирәк, соры	Барысы да	41-50

	зирек, агачсыман тал		
	Тирэк (культуралар)	Барысы да	31-35
	Куаклыктар		
	Таллык	Барысы да	5

2.1.5. Агачлыктарның тулылыгын һәм составын, дилэнкеләрнен күләмнәрен, дилэнкеләрнен тоташу чорларын, киртекләр санын, кисүләрнен кабатлану чорларын исәпкә алып, агач материалын сайлау проценты (ешлыгы)

Агач материалы эзерләүгә карата таләпләр РФ ТРЭМның 2016 елның 13 сентябрәндәге 474 номерлы боерыгы, «Диләнке эшләре төрләрен, аларны уздыру тәртибен һәм эзлеклелеген, диләнке эшләренен технологик картасы формасын, диләнкене карау акты формасын һәм диләнкене карау тәртибен раслау турында» 2016 елның 27 июнендәге 367 номерлы боерыгы белән расланган Агач материалы эзерләү кагыйдәләрендә билгеләнгән.

Өлгергән, картайган урман утыртмаларын кисү буенча төп оештыру-техник элементларның параметрлары түбәндәге таблицада китерелде.

№№ п/п	Агач материалы эзерләү параметрлары. Кисү ысуллары	Сайланма кисүләр	Тоташ кисүләр
1	2	3	4
Россия Федерациясе Европа өлешенен урман-далалы урман районы			
1.	Сайланма кисүләр ешлыгы, %		
	Бик зәгыйфь	10 кадәр	
	Зәгыйфь	11-20	
	Уртача	21-30	
	Уртача-югары	31-40	
	Югары	41-50	
	Бик югары (сайланма санитар кисүләр өчен)	51-70	
2.	Дилэнкеләрнен (сайланма кисүләрдә) чик мәйданы, га		
	Яклаучы урманнар:		
	Ирекле-сайланма кисүләр	25	
	Төркемле-сайланма кисүләр	15	
	Тигез-эзлекле кисүләр	15	
	Төркемле-эзлекле кисүләр	10	
	Полоса аша эзлекле кисүләр	5	
	Эксплуатация урманнары:		
	Ирекле-сайланма кисүләр	50	
	Төркемле-сайланма кисүләр	30	
	Тигез-эзлекле кисүләр	30	
	Төркемле-эзлекле кисүләр	25	
	Полоса аша эзлекле кисүләр	15	

№№ п/п	Агач материалы эзерлөү параметрлары. Кисү ысуллары	Сайланма кисүләр	Тоташ кисүләр
1	2	3	4
Россия Федерациясе Европа өлешенең урман-далалы урман районы			
3.	Тоташ кисүләрдә диләнкеләрнен чик мәйданы, га нарат, карагач Чыршы, пихта орлыктан яңартылганда имән шытымнан яңартылганда имән һәм башка каты яфраклылар йомшак яфраклылар		5 5 2,5 10 10
4.	Тоташ кисүләрдә диләнкеләрнен чик киңлеге, м нарат, карагач Чыршы, пихта орлыктан яңартылганда имән шытымнан яңартылганда имән һәм башка каты яфраклылар йомшак яфраклылар		50 50 50 100 100
5.	Диләнкеләр тоташу чоры, ел нарат, карагач Чыршы, пихта орлыктан яңартылганда имән шытымнан яңартылганда имән һәм башка каты яфраклылар йомшак яфраклылар		4 4 4 4 2
6.	Кисүләр кабатлану чоры, ел Ирекле-сайланма кисүләр Төркемле-сайланма кисүләр Тигез-эзлекле кисүләр Төркемле-эзлекле кисүләр Полоса аша эзлекле кисүләр	8-30 8-30 4-8 30-40 4-8	
7.	Урман кварталының 1 км ягына хисаплаганда киртекләр саны диләнкеләр киңлеге (озынлыгы) 50 м кадәр булганда диләнкеләр киңлеге (озынлыгы) 51-150 м булганда диләнкеләр киңлеге (озынлыгы) 151-250 м булганда диләнкеләр киңлеге (озынлыгы) 250 м артыграк булганда		4тән артык түгел 3тән артык түгел 2дән артык түгел 1

№№ п/п	Агач материалы эзерлөү параметрлары. Кисү ысуллары	Сайланма кисүләр	Тоташ кисүләр
1	2	3	4
Россия Федерациясе Европа өлешенен урман-далалы урман районы			
8.	Төяү пунктлары, житештерү һәм көнкүреш объектлары өчен гомуми майдан (диләнкенен гомуми майданыннан) - алга таба ясалма урман торгызып Майданы 10 га артык булган диләнкеләрдә - сезонара агач материалы запаслары булдыру өчен - туфракка зыян салып Майданы 10 га һәм аннан азрак булган диләнкеләрдә: - алга таба яңартып - алдан торгызып - эзлекле кисүләрдә - сайланма кисүләрдә	3% артык түгел 0,3 га кадәр 0,25 га кадәр	чикләнми 5% артык түгел 15% артык түгел иң күбе 3% 0,4 га кадәр 0,3 га кадәр
9.	Сөйрәмә жир трассалары һәм диләнкедәге юллар майданы, (диләнке майданыннан %) - күп операцияле техника кулланып - алга таба ясалма урман торгызып	15% артык түгел	20% артык түгел 30% кадәр чикләнми

2.1.6. Урман торгызу методлары

Урман торгызу урманнарны табигый, ясалма яки катнаш ысул белән торгызу юлы белән гамәлгә ашырыла һәм РФ ТРЭМның 2016 елның 29 июнендәге 375 номерлы боерыгы белән расланган Урман торгызу кагыйдәләре (алга таба – Урман торгызу кагыйдәләре) белән регламентлана.

Урман типлары һәм урман торгызу ысуллары шулай ук Урман торгызу кагыйдәләре белешмәләре белән жайга салына.

2.1.7. Урманнардан үзагач эзерлөү өчен файдалану вакытлары һәм башка мәгълүматлар

Урман кишәрлекләренен аренда шартнамәләре нигезендә агач материалын эзерлөү гражданнар һәм юридик затлар тарафыннан Урман планы, урманчылыкның урман хужалыгы регламенты, шулай ук арендага тапшырылган урман кишәрлегендә урманнарны үзләштерү проекты нигезендә гамәлгә ашырыла. Урман кишәрлеген бирмичә агач материалын эзерлөү гражданнар һәм юридик затлар тарафыннан урман утыртмаларын сату-алу шартнамәләре нигезендә Урман планы, урманчылыкның урман хужалыгы регламентына ярашлы рәвештә гамәлгә ашырыла.

Урман кишәрлегеннән үзагач эзерлөү максатларында файдаланучы зат тарафыннан урман утыртмаларын кисү, тарттыру, өлешчә эшкәртү, саклау һәм эзер үзагачны алып чыгу, урман декларациясе нигезендә декларацияләнергә тиешле датадан башлап 12 ай эчендә, яисә, үзагачны урман утыртмаларын сату-алу

шартнамәсе нигезендә эзерләгән очракта, – урман утыртмаларын сату-алу шартнамәсендә билгеләнгән чор дәвамында гамәлгә ашырыла.

Урман утыртмаларын кисүенә, агач материалы саклауның һәм алып чыгуның әлеге пунктта күрсәтелгән вакытларын озынайту күрсәтелгән таләпләрне үз вакытында үтәүгә юл калдырмаган начар һава шартлары барлыкка килгән очракта рөхсәт ителә.

Урман утыртмаларын кисүенә, агач материалы саклауның һәм алып чыгуның вакытлары урманнан файдаланучы затның язмача гаризасы нигезендә, вәкаләтле орган тарафыннан иң күбе 12 айга арттырылырга мөмкин.

Исемлеге Россия ТРЭМның «Россия Федерациясе Кызыл китабына яисә Россия Федерациясе субъектлары кызыл китапларына кертелгән, сирәк очрый торган һәм юкка чыгу куркынычы янаган агачларны, куакларны, лианаларны, бүтән урман үсемлекләрен саклау үзенчәлекләрен раслау турында» 2017 елның 29 маендагы 264 номерлы боерыгы белән расланган агачларның һәм куаклыкларның төрләренә (токимнарының) агач материалын эзерләү рөхсәт ителми. Агач материалы эзерләгәндә урманнарның биотөрлелеген арттыру максатларында теләсә кайсы ярусунда һәм аларның төркемнәрендә аерым кыйммәтле агачлар (карт агачлар, куышлы, кош оялары булган, шулай ук оя кору һәм вак жәнлекләренә качу урыны һ.б. өчен яраклы агачлар) сакланырга мөмкин.

Урман агачларын кисү, тарттыру, өлешчә эшкәртү, саклау, алып чыгу срокларын үзгәртүгә рөхсәт язмача рәвештә диләнкенең (кишәрлек урманчылыгын, урман кварталы номерын, урман-таксация бүлемтеге номерын, диләнке номерын) урнашкан урынын, диләнкенең мәйданын, агач материалының күләмен һәм агачларны кисү, тарттыру, өлешчә эшкәртү, саклау, алып чыгу буенча билгеләнгән (озынайтылган) срокны (датаны) күрсәтеп бирелә.

Агач материалы эзерләү өчен урман кишәрлегенә аренда шартнамәсе 10 елдан 49 елга кадәрге чорга төзелә.

2.2. Урманнардан чәер эзерләү өчен рөхсәтле файдалану нормативлары, параметрлары һәм чорлары

РФ УК 31 ст. һәм «Чәер эзерләү кагыйдәләрен раслау турында» 2012 елның 24 гыйнварындагы 23 номерлы Рослесхоз боерыгы белән регламентлана.

Чәер эзерләү ылыссы өлгергән һәм картайган агачлыкларда гамәлгә ашырыла, алар кирт ясау буенча билгеләнгән чор тәмамлангач агач материалы эзерләү өчен билгеләнә.

Урманчылыкта урманнарны тәртипкә китергәндә кирт салу фонды ачыкланмады, чөнки кирт салу эше башкарылмый һәм алдагы исәпкә алу чорына проекланмый һәм таблица тутырылмый. Шуңа бәйле рәвештә, урманчылык буенча урман хужалыгы регламентында кирт салу төрләре, агачларда каррлар күләме һәм агачларның диаметрына карап, каррлар арасындагы каешларның киндәге, урманнардан чәер эзерләү өчен файдалану чорлары каралмый.

Агачларга кирт салу фонды

мәйданы, мең га

N п/п	Күрсәткечләр	Кирт салу		
		Урманнарның максатчан билгеләнеше		
		Яклаучы урманнар	Эксплуатация урманнары	Жәмгысе
1	2	3	4	5
1	Кирт салуга яраклы, өлгергән һәм картайган утыртмалар, барлыгы:	–	–	–
1.1	Алардан:	–	–	–
	кирт салуга жәлеп ителмәгәнә	–	–	–
	кирт салу буенча табышлы түгел	–	–	–
2	Ел саен кирт салу күләме	–	–	–

2.3. Урманнардан агач булмаган урман ресурслары эзерләү һәм жыеп алу өчен файдалану нормативлары, параметрлары һәм чорлары

Урманнардан агач булмаган урман ресурслары эзерләү һәм жыеп алу өчен файдалану РФ УК 32 статясы һәм «Агач булмаган урман ресурслары эзерләү һәм жыеп алу кагыйдәләрен раслау турында» 2018 елның 16 июлендәге 325 номерлы РФ ТРЭМның боерыгы, «Татарстан Республикасында урманнардан файдалану турында» 2008 елның 22 маендагы 22-ТРЗ номерлы Татарстан Республикасы Законы белән регламентлана.

Агач булмаган урман ресурсларын эзерләү һәм жыю өчен урманнардан файдалану рөхсәт ителгән урман кварталларының һәм аларның өлешләренен исемлекләре 5 нче таблицада күрсәтелде.

2.3.1. Урманнардан агач булмаган урман ресурсларын төрләре буенча эзерләү һәм жыеп алу өчен файдалану нормативлары (ел саен рөхсәт ителгән күләмнәре) һәм параметрлары

Агач булмаган урман ресурслары эзерләү һәм жыеп алу өчен урманнардан рөхсәтле файдалануның ел саен рөхсәт ителгән күләмнәре 12 нче таблицада китерелде.

12 нче таблица

Агач булмаган урман ресурслары эзерләү өчен урманнардан рөхсәтле файдалану параметрлары

№ п/п	Агач булмаган урман ресурсы төре	Үлч. бер.	Эзерләүгә ел саен рөхсәт ителә торган күләме
1	2	3	4
1.	Туз	т	0,90
2.	Агачларның, куакларның кайрысы	т	1582,0

3.	Озын корыган ботак	кбм	4912,0
4.	Ботаказык	т	–
5.	Чыршы һәм нарат ботаклары	т	–
6.	Чыршылар һәм (яки) яңа ел бэйрәмнәре өчен башка ылыслы токым агачлары	мең данә	0,5
7.	Мунчала	т	–

Агач булмаган урман ресурсларының классификациясе бар, аның нигезендә ресурсларны, барлыкка килү (эзерлек) урынына, ресурсны исәпкә алу (бәяләү) ысулына, файдалану холкына карап, 3 төркемгә бүлү каралган.

2.3.2. Урманнарда агач булмаган урман ресурслары эзерләү һәм жыю өчен файдалану чорлары

Агач булмаган урман ресурсларын эзерләү һәм жыю өчен урманнарда рөхсәтле файдалану сроклары урман кишәрлегенә аренда шартнамәсендә билгеләнә.

2.4. Урманнарда азык-төлек урман ресурслары эзерләү һәм дару үләннәре жыю өчен файдалану нормативлары, параметрлары һәм чорлары

Азык-төлек урман ресурслары эзерләү һәм дару үләннәре жыеп алу өчен урманнарда файдалану Россия Федерациясе Урман кодексының 34, 35 статьялары, 2011 елның 5 декабрдәге 511 номерлы Рослесхоз боерыгы белән расланган Азык-төлек урман ресурслары эзерләү һәм дару үләннәре жыеп алу кагыйдәләре, «Татарстан Республикасында урманнарда файдалану турында» 2008 елның 22 маендагы 22-ТРЗ номерлы Татарстан Республикасы Законы белән регламентлана.

Азык-төлек урман ресурсларына кыргый жимешләр, жыләкләр, чикләвекләр, гөмбәләр, орлыклар, каен суты һәм башка урман ресурслары керә.

Азык-төлек урман ресурслары эзерләү һәм дару үләннәре жыеп алу гражданның, юридик затлар тарафыннан эшкуарлык максатларында, шулай ук гражданның тарафыннан – шәхси ихтыяжлар өчен гамәлгә ашырылырга мөмкин.

Эшкуарлык эшчәнлегенә максатларында азык-төлек урман ресурсларын эзерләү һәм дару үләннәрен жыеп алу урман кишәрлегенә аренда шартнамәсе нигезендә гамәлгә ашырыла.

Урман кишәрлегенә аренда шартнамәсе 10 елдан 49 елга кадәрге чорга төзелә.

Шәхси ихтыяжларда азык-төлек урман ресурслары эзерләү һәм дару үләннәре жыеп алу РФ УК 11 статьясының 1 өлешенә ярашлы рәвештә гамәлгә ашырыла.

Чикләрендә азык-төлек урман ресурслары эзерләү һәм дару үләннәре жыеп алу өчен урманнарда файдалану рөхсәт ителгән урман кварталлары һәм аларның өлешләре исемлегенә 5 нче таблицада күрсәтелде.

2.4.1. Урманнардан азык-төлек урман ресурсларын һәм дару үләннәрен төрләрә буенча әзерләү һәм жыеп алу өчен файдалану нормативлары (ел саен рөхсәт ителгән күләмнәре) һәм параметрлары

Азык-төлек урман ресурслары әзерләгәндә һәм дару үсемлекләрен жыйганда ел саен урманнардан рөхсәтле файдалануның рөхсәт ителгән күләмнәре 13 нче таблицада китерелде.

13 нче таблица

Азык-төлек урман ресурсларын әзерләгәндә һәм дару үләннәрен жыеп алганда урманнардан файдалану параметрлары

№ п/п	Азык-төлек урман ресурсларының, дару үләннәренәң төре	Үлчәү берәмлеге	Әзерләүгә ел саен рөхсәт ителә торган күләме
1	2	3	4
Азык-төлек ресурслары			
1.	Жиләкләр: нарат жиләге	т	–
	мүк жиләге	т	–
	күк жиләк	т	–
	кура жиләге	т	1,5
	жир жиләге	т	0,5
	кара жиләк	т	–
	кызыл бөрлегән	т	–
	миләш, шомырт	т	3,0
	Жәмгысе:	т	5,0
2.	Гөмбәләр: ак	т	1,0
	майлы	т	10,0
	ал гөмбә	т	10,0
	кызыл гөмбә	т	5,0
	каен гөмбәсе	т	5,0
	гөреждәләр	т	2,0
	этәч гөмбәсе	т	–
	баллы гөмбә	т	10,0
	Жәмгысе:	т	42,0
3.	Агач сутлары: каен	т	150,0
Дару чималы			
4.	Сары мәтрүшкә, икеөйле кычыткан, ландыш, аю табаны, дару ромашкасы, акбаш, эт тигәнәге, канлы үлән, песи үләнә, сәдәп гөле, лапчатка, үги ана яфрагы, кыр наратбашы һ.б.	т	0,13 (коры хәлендә)
5.	Чага гөмбәсе	т	1,0

Жиләкләрнең, гөмбәләрнең һәм дару чималларының 60% кадәр өлеше жирле халык тарафыннан үзләштерелә.

2.4.2. Өзөрлөү һәм жыеп алу вакытлары

Азык-төлөк урман ресурсларын эзерлөү һәм дару үсемлекләрен жыю өчен урманнардан рөхсәтле файдалану сроклары урман кишәрлегенең аренда шартнамәсендә билгеләнә.

2.4.3. Агач сутлары эзерләгәндә нормативлар һәм параметрлар

Каен суты эзерлөү өлгөргән урман кишәрлекләрендә кисәренә 5 елдан да ким булмаган вакыт кала рөхсәт ителә.

Каен суты эзерлөү сайланма кисүләр башкарыла торган утыртмаларда кирт салу ысулы белән гамәлгә ашырыла, кисүгә билгеләнгән агачлардан алу рөхсәт ителә.

Кисеп жибөрү өчен тулылыгы кимендә 0,4 һәм бер гектарга кимендә 200 данә агачлы, бонитетның I-III классларына караган урманның сәламәт өлеше сайлап алына. Кисеп жибөргәндә күкрәк биеклегендәге диаметры 20 см һәм аннан да юанрак булган агачларны билгелиләр.

Агач тамыры башланган жирдән 20-35 см биеклектә канал бораулау эшләрен башкаралар. Агачта бер һәм аннан да күбрәк кирт салу тишекләре ясалган очракта, алар кәүсәнең бер ягында бер-берсеннән, сут бер савытка агып төшәрлек итеп, 8-15 см ераклыкта урнаштырыла.

Агач диаметрына карап, бораулана торган каналлар саны нормативлары түбәндәге таблицада китерелде.

Агачның күкрәк биеклегендәге диаметры, см	Кирт салганда каналлар саны	Искәрмә
20-22	1	Диаметры 16 см булган агачларга кисәргә бер ел калгач кирт салу рөхсәт ителә, түбәндәгечә басым нормалары булганда: 16-20 см – 1 канал 21-24 см – 2 канал 25 см һәм күбрәк – 3 канал
23-27	2	
28-32	3	
33 һәм аннан күбрәк	3	

Кирт салу чоры тәмамланганнан соң, агачларның чирләп китүен кисәтү максатларында, тишекләр сагыз пастасы белән сылап куелырга яисә агач бөке белән ябылырга һәм вар, бакча замазкасы яисә известьлы балчык белән сылап куелырга тиеш.

Калган елларда каналлар беренче елгы кисеп жибөрү каналлары дәрәжәсендә 10 см интервал белән агач кәүсәсе әйләнәсенә теге яисә бу ягына таба бораулана.

Өзөрлөү агачның техник сыйфатларын саклап калырылык итеп гамәлгә ашырылырга тиеш.

2.4.4. Абага-кара абага эзерлөү

Азык-төлөк урман ресурстарын эзерлөү аларның үсентелеренэ зыян китермәслек алымнар белән гамәлгә ашырылырга тиеш. Үсемлекләрне тамыры белән йолкып алу, яфракларына һәм тамыр үзәгенэ зыян китерү тыела.

Кара абага чималын эзерлөү бер кишәрлектэ 3-4 ел дәвамында алып барыла. Шуннан соң үсемлекләрэн торгызу өчен тәнәфес ясала: чималны бер мәртәбә жыйганда (бер чорга) – 2-3 ел, ике мәртәбә – 3-4 ел.

2.4.5. Урманнардан азык-төлөк урман ресурстары эзерлөү һәм дару үләннәре жыеп алу өчен файдалану чорлары

Дәүләт мөлкәтендә яисә муниципаль мөлкәттә торган урман кишәрлегенен аренда шартнамәсе РФ УК 72 статьясының 3 өлеше нигезендә урманнарны азык-төлөк урман ресурстарын эзерлөү һәм дару үләннәрен жыеп алу өчен файдалану максатларында, РФ УК 36, 43-46 статьяларында, 73.1 статьясының 3 өлешендәге 3 пункттында каралган очраклардан тыш, тугыз елдан кырык тугыз елга кадәрге чорга төзелә.

Урман кишәрлегенен аренда шартнамәсе срогы урман хужалыгы регламентында урманнардан файдалану буенча каралган срокка туры китереп билгеләнә.

2.5. Урманнардан аучылык хужалыгы өлкәсендә эшчәнлек төрләрэн гамәлгә ашыру өчен файдалану нормативлары, параметрлары һәм чорлары

Аучылык хужалыгы кыргый хайваннарның популяцияләре белән рациональ идарә итү һәм ел саен продукция алу рәвешендә урманнардан комплекслы файдалануга үз өлешен кертә.

Ау «Ау турында һәм аучылык ресурстарын саклау турында һәм Россия Федерациясенен аерым закон актларына үзгәрешләр кертү турында» 2009 елның 24 июлендәге 209-ФЗ номерлы федераль закон нигезендә гамәлгә ашырыла.

Урманнардан аучылык хужалыгы алып бару һәм ауны гамәлгә ашыру өчен файдалану РФ УК 25, 36 статьялары белән регламентлана.

Урманнардан аучылык хужалыгын алып бару өчен файдалануны хокукый жайга салу РФ ТРЭМның «Аучылык хужалыгы өлкәсендә эшчәнлек төрләрэн гамәлгә ашыру өчен урманнардан файдалану кагыйдәләрэн һәм Урман кишәрлекләрэн бирмичә аучылык хужалыгы өлкәсендә эшчәнлек төрләрэн гамәлгә ашыру өчен урманнардан файдалану очраклары исемлеген раслау турында» 2017 елның 12 декабрэндәге 661 номерлы боерыгы, РФ Хөкүмәтенен «Аучылык инфраструктурасына карый торган объектлар исемлеге турында» 2017 елның 11 июлендәге 1469-р номерлы боерыгы нигезендә гамәлгә ашырыла.

Аучылык биләмәләре чикләрэнә хокукый режимында аучылык хужалыгы өлкәсендә эшчәнлек төрләрэн башкару рөхсәт ителә торган жирләр кертелә.

Аучылык биләмәләре түбәндәгеләргә бүленә:

1) «Ау турында һәм аучылык ресурсларын саклау турында һәм Россия Федерациясенен аерым закон актларына үзгәрешләр кертү турында» 2009 елның 24 июлендәге 209-ФЗ номерлы федераль законда каралган нигезләрдә юридик затлар, шәхси эшкүарлар тарафыннан кулланыла торган аучылык биләмәләре (алга таба – беркетелгән аучылык биләмәләре);

2) ау максатларында физик затлар ирекле йөри алу хокукына ия булган аучылык биләмәләре (алга таба – гомуми файдаланудагы аучылык биләмәләре).

Гомуми файдаланудагы аучылык биләмәләре Россия Федерациясе субъектындагы аучылык биләмәләренен гомуми майданында кимендә егерме процентын тәшкил итәргә тиеш.

Аучылык биләмәләре ауның бер яки берничә төрен гамәлгә ашыру өчен кулланылырга мөмкин.

Аучылык хужалыгы өлкәсендә эшчәнлек төрләрен гамәлгә ашыру өчен урман кварталларының һәм урманчылык кишәрлекләре буенча аларның өлешләре исемлеге әлеге регламентның 5 нче таблицасында китерелде.

2.5.1. Аучылык инфраструктурасы объектларын урнаштыру өчен биотехник чаралар уздыру исемлеге һәм нормалары

Ел саен үткәрелә торган биотехник чаралар күләме түбәндәге таблицада китерелде.

Номеры	Чараларның төрләре	Үлчәү берәмлеге	Ел саен рөхсәт ителә торган
1	2	3	4
1.	Куяннар өчен ашату майданнары ясау	данә	100
2.	Пошилар, кыр кәжәләре өчен жимлекләр урнаштыру	данә	45
3.	Пошилар, кабан дуңгызлары, куяннар өчен тоз салынган катырлар урнаштыру	данә/кг	140/2,7
4.	Пошины, кыр кәжәсен, куяннарны ашату өчен усак, тал кисү	кбм	100
5.	Аучы манаралары урнаштыру	данә	3
6.	Ашату өчен печән әзерләү	тонна	11,5
7.	Суерлар һәм божырлар өчен чуер ташлыклар кору	данә	30
8.	Гөрелдәвекләр кору	данә	30
9.	Кабан өчен ашату кырлары ясау	га	3
10.	Ауны чикли һәм тыя торган аншлаглар, күрсәткечләр урнаштыру	данә	40

2.6. Урманнардан авыл хужалыгы алып бару өчен рөхсәтле файдалану нормативлары, параметрлары һәм чорлары

Урманнардан авыл хужалыгын алып бару өчен файдалану РФ ТРЭМның 2017 елның 21 июнендәге 314 номерлы боерыгы белән расланган Авыл хужалыгын алып бару өчен урманнардан файдалану кагыйдэләрендә регламентлана.

Урманнар авыл хужалыгын алып бару (печән чабу, авыл хужалыгы терлекләрен көтү, умартачылык, төньяк боланчылык, товарлык аквакультурасы (товарлык балыкчылык), авыл хужалыгы культураларын үстерү һәм башка төрле авыл хужалыгы эшчәнлеген) өчен кулланылырга мөмкин.

Авыл хужалыгын алып бару өчен урман кварталларының һәм урманчылык кишәрлекләре буенча аларның өлешләре исемлегенә элекке регламентның 5 нче таблицасында китерелде.

2.6.1. Урманнардан авыл хужалыгы алып бару өчен файдалану параметрлары

14 нче таблица

Урманнардан авыл хужалыгы алып бару өчен файдалану параметрлары

№ п/п	Файдалану төрләре	Үлчәү берәмлеге	Ел саен рөхсәт ителә торган күләме
1	2	3	4
1.	Сөрүлектән файдалану	га	51
2.	Печән чабу	га	413
3.	Терлек көтү		
	а) урманда	мең га/баш	27,9 / 5580
	н) утлавыкларда	га/баш	142 / 570
4.	Умартачылык		
	а) бал биерүчеләр:		
	– юкә	га	9050
	– үләннәр	га	1277
	б) бал продуктлылыгы, шул исәптән:		
	– юкә	кг/га	300
	– үләннәр	кг/га	100
	в) умарта оялары күләмен тәэмин итү мөмкинлегенә	күләме	480

2.7. Урманнардан фәнни-тикшеренү һәм мәгариф эшчәнлеген гамәлгә ашыру өчен файдалану нормативлары, параметрлары һәм чорлары

РФ Урман кодексының 40 статьясына ярашлы рәвештә урманнардан фәнни-тикшеренү эшчәнлеген һәм мәгариф эшчәнлеген гамәлгә ашыру өчен файдалану урманчылыкның барча территориясендә гамәлгә ашырылырга мөмкин. Урманнардан файдалану 2011 елның 23 декабрендәге 548 номерлы Рослесхоз боерыгы белән расланган Урманнардан фәнни-тикшеренү һәм мәгариф эшчәнлеген гамәлгә ашыру өчен файдалану кагыйдэләрендә регламентлана.

Фәнни-тикшеренү, мәгариф эшчәнлеген гамәлгә ашыру өчен урман кварталларының һәм урманчылык кишәрлекләре буенча аларның өлешләре исемлеге әлеге регламентның 5 нче таблицасында китерелде.

2.8. Урманнардан рекреация эшчәнлеген гамәлгә ашыру өчен файдалану нормативлары, параметрлары һәм чорлары

2.8.1. Урманнардан рекреация эшчәнлеген гамәлгә ашыру өчен файдалану нормативлары

Рекреация эшчәнлегенә РФ УК ял итү, туристлык, физкультура-савыктыру һәм спорт эшчәнлеген оештыруга кагылышлы эшчәнлек буларак карала.

Урманнардан мондый файдалану (РФ УК 41 ст.) урман кишәрлекләре бирүне таләп итә, әмма урман ресурсларын жыймауны күз алдында тоты торган эшчәнлек төренә кертелә, бирелгән урман кишәрлекләрендә кирәкле урман инфраструктурасы, шул исәптән вакытлы корылмалар булдырыла, территория төзекләндерелә (РФ УК 13, 41 ст.).

Рекреация эшчәнлеген оештыру үзенчәлекләре 2012 елның 21 февралендәге 62 номерлы Рослесхоз боерыгы белән расланган Урманнардан рекреация эшчәнлеген гамәлгә ашыру өчен файдалану кагыйдәләрендә бәян ителә.

2.8.2. Рекреация эшчәнлегенә бәйле зона кварталларының һәм (яки) аларның өлешләре исемлеге

Кишәрлек урманчылыклары буенча рекреация эшчәнлеген гамәлгә ашыру өчен урман кварталларының яки аларның өлешләренә исемлеге әлеге регламентның 5 нче таблицасында китерелде.

2.8.3. Рекреация эшчәнлегенә караган зона территориясен функциональ зоналарга бүлү

Рекреацияләү зоналары вазифаи зоналарга түбәндәгечә бүлгәләнә:

1. Интенсив файдаланулы.
2. Уртача файдаланулы.
3. Оешкан рәвештә ял итүле.
4. Резерватлы.
5. Заказник.
6. Катгый режимлы.
7. Хужалыкка бәйле.

2.8.4. Урман кишәрлекләрендә вакытлыча төзелгән корылмалар исемлеге һәм аларны төзекләндерү нормативлары

**Рекреация билгеләнешендәге урманнарда территорияне төзекләндерү нормалары
(гомуми мәйданның 100 га буенча)**

№ п/п	Чараларның аталышы	Үлч. бер.	Кү-ләме	Урнашкан урыны (кварталы, бүлемтеге)
1	2	3	4	5
1.	Күрсәтмә такталар урнаштыру	данә	2	Урманчылык ихтыяры буенча
2.	Жәяүле күперләре урнаштыру	данә	2	Урманчылык ихтыяры буенча
3.	Яңгырдан әвеслекләр, павильоннар урнаштыру	данә	2	Урманчылык ихтыяры буенча
4.	Пикник өстәлләре урнаштыру	данә	3	Урманчылык ихтыяры буенча
5.	Утыргычлар һәм диваннар кую	данә	30	Урманчылык ихтыяры буенча
6.	Чүп жыйгычлар урнаштыру	данә	3	Урманчылык ихтыяры буенча
7.	Сукмаклар салу	чм	0,4	Урманчылык ихтыяры буенча
8.	Автотукталыш урыннары ясау	данә	3	Урманчылык ихтыяры буенча
9.	Палаткалар өчен урыннар ясау	данә	–	Урманчылык ихтыяры буенча
10.	Учак урыннары ясау (азык әзерләү урыннары кору)	данә	5	Урманчылык ихтыяры буенча
11.	Коеларны һәм чишмәләрне төзекләндерү	данә	1	Урманчылык ихтыяры буенча

2.8.5. Урманнарда рекреация эшчәнлеген гамәлгә ашыру өчен файдалану параметрлары һәм чорлары

Рекреация эшчәнлеген урманнарда хужалык эшчәнлегенә халыкны ял иттерү өчен иң яхшы шартларны оештыруга, эстетик һәм санитар-гигиеник таләпләргә җавап бирә торган урман ландшафтларын саклауга һәм яхшыртуга, ландшафтларның типларын рациональ (оптималь) ярашлылыгын билгеләүгә юнәлдерелгән булырга тиеш.

Рекреация билгеләнешендәге урманнар өчен эшләрнең эһәмиятле элементы булып аларның территорияләрен төзекләндерү тора, ул юллар төзү һәм ремонтлаудан, ял итү өчен урыннар һәм мәйданчыклар корудан, кече архитектура формаларын, урман скульптурасын урнаштырудан, төрле урман янгыннары корылмаларын төзүдән һәм башка төрле чараларны гамәлгә ашырудан гыйбарәт. Юл-сукмак челтәре барча территорияне бердәм композиция бөтенлегенә берләштерергә тиеш.

Рекреация басымы йогынтысында урман тирәлегенә үзгәрү дәрәжәсен ял итү режимы билгели, ә ял режимы - урманнарның территориясен оештыруны.

Урманнарда рекреация эшчәнлеген гамәлгә ашыру өчен файдаланганда урман кишәрлекләрендә вакытлыча төзелмәләр исемлегенә һәм аларны төзекләндерү

нормативлары өстәмә тикшерүләр уздырганнан соң урманнарны үзләштерү проектларында аталган максатларда (ял, туризм оештыру, физик культура-савыктыру, спорт эшчәнлегенә һ.б.) файдалану өчен тапшырылган конкрет урман кишәрлегенә өчен бирелә.

РФ Урман кодексының 72 статьясы нигезендә рекреация эшчәнлегенә гамәлгә ашыру максатында урман кишәрлегенә аренда шартнамәсе ун елдан алып кырык тугыз елга кадәрле срокка төзелә.

2.9. Урманнардан урман плантацияләре ясау һәм аларны эксплуатацияләү өчен рөхсәтле файдалану нормативлары, параметрлары һәм чорлары

Урман плантацияләрен оештыру һәм аларны эксплуатацияләү билгеле бер токым (максатчан токым) урман үсемлекләрен үстерүгә бәйле эшқуарлык эшчәнлегеннән гыйбарәт.

Билегеле бер токым урман утыртмаларына алар хисабыннан алдан билгеле сыйфатламалары булган агач материалын алу тәмин ителә торган ясалма утыртылган урман утыртмалары карый.

Урман плантацияләре урман фонды жирләрендә дә, башка категориядәге жирләрдә дә оештырыла ала.

Гражданнарга, юридик затларга урман плантацияләрен ясау һәм аларны эксплуатацияләү өчен урман кишәрлекләре – РФ Урман кодексы нигезендә, жир кишәрлекләре – жир законнары нигезендә арендага тапшырыла.

Урман плантацияләрендә урман утыртмаларын кисү һәм урман утыртмаларына кирт салу эшләрен башкару чикләмәләрсез рөхсәт ителә.

Урманчылыкта урман плантацияләре, урман плантацияләрен техник проектлау материаллары юк, урманчылыкта урман плантацияләренә нигез салу өчен махсус тикшерүләр уздырылмады.

РФ Урман кодексының 72 статьясы нигезендә урман плантацияләрен оештыру һәм аларны эксплуатацияләү максатында урман кишәрлегенә аренда шартнамәсе ун елдан алып кырык тугыз елга кадәрле срокка төзелә.

2.10. Урманнардан жимешле, жиләкле, декоратив урман үсемлекләрен һәм дару үләннәрен үстерү өчен файдалану нормативлары, параметрлары һәм чорлары

Урман жимешләрен, жиләкләрне, декоратив үсемлекләрен һәм дару үләннәрен үстерү жимешләр, декоратив үсемлекләр, дару үләннәре, жиләкләр һәм башка шуңа охшаш урман ресурсларын алуға бәйле эшмәкәрлек эшчәнлегеннән гыйбарәт. Урманнардан файдалануның әлегә төрә 2011 елның 5 декабрәндәге 510 номерлы Рослесхоз боерыгы белән расланган Урманнардан жимешле, жиләкле, декоратив урман үсемлекләрен, дару үләннәрен үстерү өчен файдалану кагыйдәләрендә регламентлана һәм урман кишәрлегенә аренда шартнамәсе нигезендә урманнарны үзләштерү проекты нигезендә гамәлгә ашырыла.

Жимешле, жиләкле, декоратив урман үсемлекләрен, дару үләннәрен үстерү өчен, беренче чиратта, урман фонды жирләре составындагы урмансыз жирләр,

шулай ук урман булып житешмэгән диләнкеләр, аланнар һәм урман культураларын утыртканчыга кадәр урманның табиғый торгызылуы мөмкин булмаган башка урман утыртмалары белән капланмаган жирләр; рекультивацияләнергә тиешле (эшкә яраклы үзлегә беткән торфлыктар һ.б.) жирләр файдаланыла.

Жимешле, жиләкле, декоратив урман үсемлекләрен, дару үләннәрен үстерү өчен үзгәртеп коруга билгеләнмэгән, азкыйммәтле утыртма кишәрлекләре файдаланылырга мөмкин.

Урманнардан жимешле, жиләкле, декоратив урман үсемлекләрен, дару үләннәрен үстерү өчен файдалану РФ Урман кодексының 27 статьясы нигезендә чикләнергә яки тыелырга мөмкин.

РФ Урман кодексының 72 статьясы нигезендә жимешле, жиләкле, декоратив урман үсемлекләрен, дару үләннәрен үстерү максатында урман кишәрлегенен аренда шартнамәсе ун елдан алып кырык тугыз елга кадәрле срокка төзелә.

Кишәрлек урманчылыктары буенча жимешле, жиләкле, декоратив урман үсемлекләрен, дару үләннәрен үстерү өчен урман кварталларының яки аларның өлешләренен исемлеге әлеге регламентның 5 нче таблицасында китерелде.

2.11. Урманнардан урман үсентеләренен утырту материалын (үрентеләр, чәчкеннәр) үстерү өчен файдалану нормативлары, параметрлары һәм чорлары

Урман үсемлекләренен утырту материалын (үрентеләр, чәчкеннәр) үстерү урманнарны яңадан үстерү һәм урман үрчетү максатларында гамәлгә ашырыла торган эшқуарлык эшчәнлегеннән гыйбарәт.

Урман утыртмаларының утырту материалын (үрентеләр, чәчкеннәр) үстерү өчен урманнардан файдалану кагыйдәләре 2011 елның 19 июлендәге 308 номерлы Рослесхоз боерыгы белән расланган.

Урман үсентеләренен утырту материалын (үрентеләр, чәчкеннәр) үстерү өчен урманнардан файдалану РФ Урман кодексының 27 статьясы нигезендә чикләнергә мөмкин.

Урман үсемлекләренен утырту материалын (үрентеләр, чәчкеннәр) үстерү өчен, иң беренче чиратта, урман фонды жирләре составындагы урман белән капланмаган жирләренә, шулай ук урмансыз диләнкеләренә, аланнарны һәм башка, урман үсемлекләре белән капланмаган, урман урнашкан бүтән категория жирләре файдаланыла.

Урман үсемлекләренен утырту материалын (үрентеләр, чәчкеннәр) үстерү өчен урман үсемлекләренен яхшыртылган һәм сортлы орлыктары, яки, әгәр андый орлыктар булмаса, урман үсемлекләренен нормаль орлыктары кулланыла.

Урман үсемлекләренен утырту материалын (үрентеләр, чәчкеннәр) үстерү өчен урман үсемлекләренен районнарда бүленмэгән орлыктарын, шулай ук сыйфаты тикшерелмэгән урман үсемлекләре орлыктарын, чәчүлекләрен һәм башкаларын куллану тыела.

РФ Урман кодексының 72 статьясы нигезендә урман үсемлекләренен утырту материалын (үрентеләр, чәчкеннәр) үстерү максатында урман кишәрлегенен аренда шартнамәсе ун елдан алып кырык тугыз елга кадәрле срокка төзелә.

Хәзерге вакытта Лениногорск урманчылыгы чикләрендә 1 даими урман питомнигы бар, аларда төп урман хасил итүче токымнар үстерелә.

Кишәрлек урманчылыклары буенча урман үсемлекләренең утырту материалын (үрентеләр, чәчкеннәр) үстерү өчен урман кварталларының яки аларның өлешләренең исемлеге әлеге регламентның 5 нче таблицасында китерелде.

2.12. Урманнарда жир асты байлыкларын геологик өйрәнү буенча эшләр башкару өчен, файдалы казылма ятмаларын эшкәртү өчен файдалану нормативлары, параметрлары һәм чорлары

Урманнарда жир асты байлыкларын геологик өйрәнү, файдалы казылма ятмаларын эшкәртү өчен файдалану РФ Урман кодексының 43 статьясы нигезендә регламентлана.

Жир асты байлыкларын геологик өйрәнү, файдалы казылма ятмаларын эшкәртү өчен урманнарда файдалануның рөхсәт ителгән күләмнәре һәм урманчылыкларның кишәрлек урманчылыклары кисемендә урман кишәрлекләренең урнашкан урыны 5 нче таблицада чагылдырылды.

Жир асты байлыкларын геологик өйрәнү, файдалы казылма ятмаларын эшкәртү эшләрен башкару өчен дәүләт мөлкәтендә яки муниципаль мөлкәттә торучы урман кишәрлекләре арендага бирелә яки үз вәкаләтләре чикләрендә дәүләт хакимияте органнары, жирле үзидарә органнары рөхсәтләре нигезендә бирелә. Урман кишәрлеген бирмичә генә урман фонды жирләрендә жир асты байлыкларын геологик өйрәнү эшләрен башкарырга рөхсәт ителә, әгәр мондый эшләренә башкару урман утыртмаларын кисүгә, капитал төзелеш объектларын төзүгә китермәсә.

Урманнарда жир асты байлыкларын геологик өйрәнү, файдалы казылма ятмаларын эшкәртү эшләрен башкару өчен файдалану 2010 елның 27 декабрендәге 515 номерлы Рослесхоз боерыгы белән расланган Урманнарда жир асты байлыкларын геологик өйрәнү, файдалы казылма ятмаларын эшкәртү эшләрен башкару өчен файдалану кагыйдәләре нигезендә гамәлгә ашырыла.

Урманнарда жир асты байлыкларын геологик өйрәнү буенча эшләр башкару, файдалы казылма ятмаларын эшләү максатларында файдаланучы затлар түбәндәгеләренә тәмин итә:

файдаланыла торган урманнарны һәм аның янәшәсендәге урман кырыйларын, ясалма һәм табигый су агып чыгу урыннарын төзелеш, сәнәгать, агач кисүдән калган, көнкүреш һәм бүтән калдыклардан, чүп-чарлардан даими рәвештә чистартып торуны;

житештерү эшчәнлегенә барышында жимерелгән юлларны, киптерү канауларын, дренаж системаларын, күперләренә, башка гидротехника корылмаларын, квартал баганаларын, квартал юлларын, аншлаглларны, урманнар территориясен төзекләндерү элементларын торгызуны;

Россия Федерациясә законнарына ярашлы рәвештә урман инфраструктурасы булдыруга бәйле булмаган, жир асты байлыкларын геологик өйрәнү, файдалы казылма ятмаларын эшкәртүгә бәйле объектларны тиешле эшләренә үтәү чорлары тәмамлану белән консервацияләүне яисә юк итүне һәм күрсәтелгән объектларны

төзү, үзгөртөп кору һәм (яки) эксплуатацияләү өчен файдаланылган жирләрне рекультивацияләүне;

аталган затлар гаебе белән барлыкка килгән һәлакәт очраklarын һәм урман янғыннарын юкка чыгару, шулай ук башка шундый хәлләрне бетерү буенча кирәкле чаралар күрелүне;

сейсмик разведка эшләрэн планлаштыру һәм үткөрү, шулай ук хәрәкәт составын һәм йөкләрне яңа урынга күчерү максатларында квартал ызаннары, урман юллары биләгән һәм урман утыртмалары белән капланмаган башка жирләрдән максималь рәвештә файдалануны.

РФ Урман кодексының 43-46 статьялары нигезендә урманнардан файдаланганда алынган агач материалына милекчелек хокукы Россия Федерациясенекә була.

Аталган агач материалы РФ Хөкүмәтенен «Россия Федерациясе Урман кодексының 43-46 статьялары нигезендә урман фонды жирләрендә урнашкан урманнардан файдаланганда алынган агач материалын сату турында» 2009 елның 23 июлендәгә 604 номерлы карары нигезендә сатыла.

РФ Урман кодексының 73.1 статьясының 3 өлешендә РФ Урман кодексының 43-46 статьялары нигезендә урманнардан файдалану өчен тапшырылган урман кишәрлекләрендә агач материалы эзерләү өчен аукцион уздырмыйча урман кишәрлекләренен аренда шартнамәләрен төзү каралган.

РФ Урман кодексының 73.1 статьясының 3 өлешендәгә 3 пункттында 43, 45 статьяларда каралган очраklarда, дәүләт мөлкәтендәгә яки муниципаль мөлкәттәгә урман кишәрлегенен аренда шартнамәсе жир асты байлыктарыннан файдалануга лицензия гамәлдә булган срокка төзелә.

Жир асты байлыктарын геологик өйрәнү, файдалы казылма ятмаларын эшкөртү эшләрэн башкару өчен урман кварталларының яки аларның өлешләренен исемлеге урман кишәрлекләре буенча әлегә регламентның 5 нче таблицасында китерелде.

«Россия Федерациясе Урман кодексына һәм урманнарны торгызуны һәм урман үрчөтүне камилләштерү өлешендә Россия Федерациясенен аерым закон актларына үзгөрешләр кертү турында» 2018 елның 19 июлендәгә 212-ФЗ номерлы федераль закон нигезендә әлегә максатларда урманнардан файдаланучы затлар Россия Федерациясе Хөкүмәте билгеләгән тәртиптә урман торгызу проектына яки урман үрчөтү проектына ярашлы рәвештә урман утыртмаларын кискәннән соң бер елдан соңга калмыйча урман утыртмалары киселгән мәйданга тигез мәйданда Татарстан Республикасы территориясе чикләрендә урманнарны торгызу яки урман үрчөтү эшләрэн башкарырга бурычлы, шул исәптән гражданның иминлеген тәмин итү һәм объектларны эксплуатацияләү өчен кирәкле шартларны оештыру өчен билгеләнгән саклык зоналарын булдырганда.

2.13. Урманнардан сусаклагычлар һәм башка төрле ясалма су объектлары, шулай ук гидротехника корылмалары, елга портлары, причаллар төзү һәм эксплуатацияләү өчен файдалану нормативлары, параметрлары һәм сроклары

РФ Урман кодексының 44 статьясы нигезендә сусаклагычларны, башка төрле ясалма су объектларын, шулай ук гидротехника корылмаларын, елга портларын, причаллар төзү һәм аларны эксплуатацияләү өчен урманнардан файдалану су законнары нигезендә гамәлгә ашырыла.

Урман законнары нормаларында билгеләнгәнчә, РФ Урман кодексының 43-46 статьялары нигезендә урманнардан файдаланганда алынган агач материалына милекчелек хокукы Россия Федерациясенә була.

Аталган агач материалы РФ Хөкүмәтенң «Россия Федерациясе Урман кодексының 43-46 статьялары нигезендә урман фонды жирләрендә урнашкан урманнардан файдаланганда алынган агач материалын сату турында» 2009 елның 23 июлендәге 604 номерлы карары нигезендә сатыла.

РФ УК 72 статьясының 3 өлеше һәм 74 статьясының 3 өлеше нигезендә урман кишәрлекләре атап үтелгән максатларда дәүләт органнары карарлары нигезендә, аукционнар уздырмыйча гына, бер елдан алып кырык тугыз елга кадәрге чорга арендага тапшырыла.

Дәүләт мөлкәтендә яки муниципаль мөлкәттә торучы урман кишәрлекләре гражданнарга, юридик затларга РФ Урман кодексының 9 статьясы нигезендә сусаклагычлар, бүтән ясалма су объектлары, шулай ук гидротехника корылмалары, елга портлары, причаллар төзү өчен бирелә.

Сусаклагычлар, бүтән ясалма су объектлары, шулай ук гидротехника корылмалары, елга портлары, причаллар төзү һәм эксплуатацияләү өчен кишәрлек урманчылыклары буенча урман кварталларының яки аларның өлешләренң исемлегә әлегә регламентның 5 нче таблицасында китерелде.

«Россия Федерациясе Урман кодексына һәм урманнарны торгызуны һәм урман үрчетүне камилләштерү өлешендә Россия Федерациясенң аерым закон актларына үзгәрешләр кертү турында» 2018 елның 19 июлендәге 212-ФЗ номерлы федераль закон нигезендә әлегә максатларда урманнардан файдаланучы затлар Россия Федерациясе Хөкүмәте билгеләгән тәртиптә урман торгызу проектына яки урман үрчетү проектына ярашлы рәвештә урман утыртмаларын кискәннән соң бер елдан соңга калмыйча урман утыртмалары киселгән майданга тигез майданга Татарстан Республикасы территориясе чикләрендә урманнарны торгызу яки урман үрчетү эшләрен башкарырга бурычлы, шул исәптән гражданнарның иминлеген тәмин итү һәм объектларны эксплуатацияләү өчен кирәкле шартларны оештыру өчен билгеләнгән саклык зоналарын булдырганда.

2.14. Урманнардан линияле объектлар төзү, үзгәртеп кору, эксплуатацияләү өчен файдалану нормативлары, параметрлары һәм чорлары

РФ Урман кодексының 21 статьясы нигезендә линияле объектларга электр тапшыру линияләре, элемент линияләре, юллар, торбаүткәргечләр һәм башка линияле объектлар, шулай ук күрсәтелгән объектларның аерылгысыз технологик өлешен тәшкил итүче корылмалар керә.

Урманнардан файдалануның әлегә төре РФ Урман кодексының 45 статьясында һәм 2011 елның 10 июнендәге 223 номерлы Рослесхоз боерыгы белән

расланган Урманнардан линияле объектларны төзү, үзгәртеп кору һәм эксплуатацияләү өчен файдалану кагыйдәләрендә регламентлана.

Сусаклагычлар, бүтән ясалма су объектлары, шулай ук гидротехника корылмалары, елга портлары, причаллар төзү өчен гражданнарга һәм юридик затларга урманчылыкның барча территориясе буйлап урман кишәрлекләрен даими (вакыты чикләнмичә) файдалануга тапшыру аренда хокукында гамәлгә ашырылырга мөмкин, ә махсус якланучы урман кишәрлекләрендә фәкәт күрсәтелгән эшләрне урнаштыру ихтималының башка вариантлары булмаган очракта гына рөхсәт ителә.

Дәүләт мөлкәтендә яки муниципаль мөлкәттә торучы урман кишәрлекләре гражданнарга һәм юридик затларга РФ Урман кодексының 9 статьясы һәм 73.1 статьясының 3 өлеше нигезендә аукцион уздырмыйча кырык тугыз елга кадәр бирелә.

Линияле объектларны төзү, үзгәртеп кору һәм эксплуатацияләү максатларында, барыннан элек, урмансыз жирләр, ә урман кишәрлегендә андый жирләр булмаганда – торгызылмаган кисенте жирләре, янгыннан калган жирләр, бушлыклар, ачык урыннар, шулай ук тулылыгы һәм кыйммәте түбән булган урман утыртмалары үсә торган жирләр файдаланылырга тиеш.

Линияле объектларны төзү, үзгәртеп кору һәм эксплуатацияләү максатларында арендага, даими (вакыты чикләнмичә) файдалануга тапшырылган урман кишәрлекләрендә урман утыртмаларын кисү урманнарны үзләштерү проекты нигезендә гамәлгә ашырылырга тиеш. Урманнардан файдалануның әлеге төрөндә урман фонды жирләрендә урнашкан урманнардан шушы рәвешле файдаланганда алынган агач материалына милекчелек хокукы Россия Федерациясенек була (РФ Урман кодексының 20 статьясының 2 өлеше). Аталган агач материалын сату РФ Хөкүмәтенә «Россия Федерациясе Урман кодексының 43-46 статьялары нигезендә урман фонды жирләрендә урнашкан урманнардан файдаланганда алынган агач материалын сату турында» 2009 елның 23 июлендәге 604 номерлы карары нигезендә гамәлгә ашырыла.

Гражданнарның иминлеген тәмин итү һәм линияле объектларны эксплуатацияләү өчен кирәкле шартларны тудыру өчен билгеләнгән сак һәм санитар-яклау зоналарында урман утыртмаларын кисү күрсәтелгән зоналарда билгеләнгән режимга туры китереп гамәлгә ашырыла.

РФ Хөкүмәтенә «Электр челтәрләре хужалыгы объектларының саклык зоналарын һәм мондый зоналарның чикләрендә урнашкан жир кишәрлекләреннән файдалануда махсус шартлар билгеләү тәртибе турында» 2009 елның 24 февралендәге 160 номерлы карары нигезендә көчәнеше 1000 вольтка кадәр булган электр челтәрләре өчен түбәндәгечә саклык зонасы билгеләнә:

электр тапшыру буенча һава линияләре буйлап (биналарга кертү өлешендә тармакларыннан тыш) жир өслегендә кырый үткәргечләр проекцияләреннән һәр ягыннан 2 м ераклыкта торучы, параллель турылар белән чикләнган жир кишәрлеге рәвешендә (алар үз торышыннан читкә чыгып тормаганда);

жир астыннан электр тапшыручы кабель линияләре буйлап кырый кабельләрдән һәр ягыннан 1 м ераклыкта торучы, параллель турылар белән чикләнган жир кишәрлеге рәвешендә.

1000 В югары булган электр челтәрләренә саклык зонасы түбәндә китерелгән

таблицага туры китереп билгеләнә.

Көчәнеше 1000 В югары булган электр челтәрләренең саклык зонасы

Көчәнеш, киловольт	Саклык зонасы, м
1-20	10
35	15
110	20
150, 220	25
330, 500, +-400	30
750, +-750	40
1150	55

Торбаүткәргечләргә (алар нинди ысул белән салынган булса да) зыян салыну ихтималын булдырмас өчен саклык зоналары билгеләнә:

нефть, табигый газ, нефть продуктлары, нефть һәм ясалма углеводород газы транспортлаучы торбаүткәргеч трассалары буйлап, – торбаүткәргеч күчәрененең һәр ягыннан 25 м ераклыкта узучы шартлы линияләр белән чикләнгән жир кишәрлеге рәвешендә;

сыегайтылган углеводородлы газлар, тотрыклы булмаган бензин һәм конденсат транспортлаучы торбаүткәргеч трассалары буйлап, – торбаүткәргеч күчәрененең һәр ягыннан 100 м ераклыкта уза торган шартлы линияләр белән чикләнгән жир кишәрлеге рәвешендә;

күптармаклы торбаүткәргеч трассалары буйлап – кырый торбаүткәргечләрнең күчәрләреннән югарыда күрсәтелгән аралыкларда уза торган шартлы линияләр белән чикләнгән жир кишәрлеге рәвешендә;

су асты кичүләре буйлап – кичүләрнең кырый тармаклары күчәрләреннән һәр ягыннан 100 м аралыкта торучы параллель яссылыклардан гыйбарәт булган су өслегеннән төпкә кадәрге су тирәлегенең бер өлеше рәвешендә;

конденсатны саклау һәм газсызландыру савытлары, продукцияне аварияле чыгару өчен жир амбарлары тирәли – күрсәтелгән объектлар территориясе чикләрененең һәр ягыннан 50 м ераклыкта торучы, йомык линия белән чикләнгән жир кишәрлеге рәвешендә;

продукцияне транспортка эзерләүче технологик жайланмалар, суырту һәм тутыру буенча төп һәм аралык насос станцияләре, резервуар парклары, компрессор һәм газ бүлү станцияләре, продукцияне үлчәү төеннәре, салу һәм бушату эстакадалары, газны жир астында саклау станцияләре, нефть, нефть продуктларын жылыту пунктлары тирәли – күрсәтелгән объектларның территорияләре чикләреннән һәр ягыннан 100 м торучы йомык линияләр белән чикләнгән жир кишәрлеге рәвешендә (Магистраль торбаүткәргечләрне саклау кагыйдәләре (Россиянең Федераль тау һәм сәнәгый күзәтчелегенең 1992 елның 24 апрелендәге 9 номерлы карары белән расланган) (Россиянең Федераль тау һәм сәнәгый күзәтчелегенең 1994 елның 23 ноябрендәге 61 номерлы карары редакциясендә).

Аерып чыгару полосаларының чикләре аерып чыгару полосасын формалаштыру өчен кирәкле жир кишәрлекләрен аерып чыгаруның Россия Федерациясе Транспорт министрлыгы раслаган нормаларын исәпкә алып билгеләнә.

Аерып чыгару полосаларының һәм саклык зоналарының зурлыклары РФ Транспорт министрлыгының 2008 елның 6 августындагы 126 номерлы боерыгында билгеләнгән Тимер юлларны аерып чыгару полосасын формалаштыру өчен кирәкле жир кишәрлекләрен аерып чыгару нормалары, шулай ук тимер юлларның саклык зоналарын исәпләп чыгару нормалары, жир корылышы, шәһәр төзелеше һәм проект документациясе, тимер юл линияләрен, төеннәрен һәм станцияләрен үстерүнең генераль схемалары нигезендә, шулай ук барлыкка килгән жирдән файдалану тәртибен һәм аерып чыгару полосаларының һәм саклык зоналарының элегрәк расланган зурлыкларын һәм чикләрен исәпкә алып билгеләнә.

Линияле объектларны төзү, үзгәртеп кору, эксплуатацияләү өчен урман кварталларының яки аларның өлешләренен исемлеге кишәрлек урманчылыклары буенча әлеге регламентның 5 нче таблицасында китерелде.

«Россия Федерациясе Урман кодексына һәм урманнарны торгызуны һәм урман үрчетүне камилләштерү өлешендә Россия Федерациясенен аерым закон актларына үзгәрешләр кертү турында» 2018 елның 19 июлендәге 212-ФЗ номерлы федераль закон нигезендә әлеге максатларда урманнардан файдаланучы затлар Россия Федерациясе Хөкүмәте билгеләгән тәртиптә урман торгызу проектына яки урман үрчетү проектына ярашлы рәвештә урман утыртмаларын кискәннән соң бер елдан соңга калмыйча урман утыртмалары киселгән майданга тигез майданга Татарстан Республикасы территориясе чикләрендә урманнарны торгызу яки урман үрчетү эшләрен башкарырга бурычлы, шул исәптән гражданның иминлеген тәмин итү һәм объектларны эксплуатацияләү өчен кирәкле шартларны оештыру өчен билгеләнгән саклык зоналарын булдырганда.

2.15. Урманнардан агач материалы һәм башка төрле урман ресурслары эшкәртү өчен файдалану нормативлары, параметрлары һәм чорлары

Урманнардан агач материалы һәм башка төрле урман ресурсларын эшкәртү өчен файдалану агач материалынан эшләнмәләр һәм мондый эшкәртүдән бүтән продукция житештерүгә бәйле булган эшкуарлык эшчәнлегеннән гыйбарәт.

Урманнардан агач материалы һәм башка төрле урман ресурслары эшкәртү өчен файдалану РФ ТРЭМның 2014 елның 1 декабрендәге 528 номерлы боерыгы белән расланган Урманнардан агач материалы һәм башка төрле урман ресурслары эшкәртү өчен файдалану кагыйдәләре белән регламентлана.

Дәүләт мөлкәтендә яисә муниципаль мөлкәттә торучы урман кишәрлекләре гражданның, юридик затларга агач материалын һәм башка төрле урман ресурсларын эшкәртү өчен арендага бирелә.

Урманнардан агач материалы һәм башка төрле урман ресурслары эшкәртү өчен файдалану максатында урман кишәрлегенен аренда шартнамәсе бер елдан башлап кырык тугыз елга кадәрле срокка төзелә.

Әгәр федераль законнарда агач материалын һәм башка төрле урман ресурсларын эшкәртүне федераль дәүләт учреждениеләре тарафыннан гамәлгә ашыру рөхсәт ителсә, урман кишәрлекләре әлеге учреждениеләргә күрсәтелгән максатка даими (вакыты чикләнми) файдалануга тапшырылырга мөмкин.

Урман эшкәртү инфраструктурасы объектларын урнаштыру максатларында, барыннан да элек, урмансыз жирләр, ә урман кишәрлегендә андый жирләр булмаганда – кисүләрдән соң торгызылмаган кишәрлекләр, янгыннан калган жирләр, бушлыклар, ачык урыннар, шулай ук тулылығы һәм кыйммәте түбән булган урман утыртмалары үсә торган жирләр файдаланыла.

Бүтән урман кишәрлекләреннән күрсәтелгән максатларда файдалану күрсәтелгән объектларны урнаштыруның башка вариантлары булмаганда рөхсәт ителә.

Яклаучы урманнарда урман эшкәртү инфраструктурасын оештыру тыела.

Урманнарны агач материалы һәм башка төрле урман ресурслары эшкәртү өчен файдаланганда түбәндәге очраklar булдырылмаска тиеш:

урманнарны пычрату (шул исәптән радиоактив матдәләр белән) һәм урманнарда башка төрле тискәре йогынты ясау;

РФ Урман кодексының 53.5 статьясы нигезендә урманнарда урман куркынычсызлыгын тәмин итү максатларында транспорт чаралары белән үтеп керү.

Урманнардан агач материалы һәм башка төрле урман ресурслары эшкәртү өчен урман кварталларының яки аларның өлешләренендә исемлеге кишәрлек урманчылыклары буенча әлеге регламентның 5 нче таблицасында китерелде.

«Россия Федерациясе Урман кодексына һәм урманнарны торгызуны һәм урман үрчетүне камилләштерү өлешендә Россия Федерациясенендә аерым закон актларына үзгәрешләр кертү турында» 2018 елның 19 июлендәге 212-ФЗ номерлы федераль закон нигезендә әлеге максатларда урманнардан файдаланучы затлар Россия Федерациясе Хөкүмәте билгеләгән тәртиптә урман торгызу проектына яки урман үрчетү проектына ярашлы рәвештә урман утыртмаларын кискәннән соң бер елдан соңга калмыйча урман утыртмалары киселгән майданга тигез майданга Татарстан Республикасы территориясе чикләрендә урманнарны торгызу яки урман үрчетү эшләрен башкарырга бурычлы, шул исәптән гражданның иминлеген тәмин итү һәм объектларны эксплуатацияләү өчен кирәкле шартларны оештыру өчен билгеләнгән саклык зоналарын булдырганда.

2.16. Урманнардан дини эшчәнлекне гамәлгә ашыру өчен файдалану нормативлары, параметрлары һәм чорлары

Урманнар дини оешмалар тарафыннан «Вөждан иреге һәм дини берләшмәләр турында» 1997 елның 26 сентябрендәге 125-ФЗ номерлы федераль закон нигезендә дини эшчәнлекне гамәлгә ашыру өчен файдаланылырга мөмкин.

Дини эшчәнлекне гамәлгә ашыру өчен тапшырылган урман кишәрлекләрендә дини һәм хәйриячелек билгеләнешендәге биналарны, корылмаларны, төзелмәләрне торгызу рөхсәт ителә. Дәүләт мөлкәтендә яки муниципаль мөлкәттә булган урман кишәрлекләре дини оешмаларга дини эшчәнлекне гамәлгә ашыру өчен түләүсез нигездә файдалануга тапшырыла (РФ Урман кодексының 47 статьясы).

Кишәрлек урманчылыклары буенча дини эшчәнлекне гамәлгә ашыру өчен урман кварталларының яки аларның өлешләренең исемлегенә элекке регламентның 5 нче таблицасында китерелде.

2.17. Урманнарны саклауга, яклауга һәм янадан үстерүгә карата таләпләр

2.17.1. Урманнарда янғын куркынычсызлыгы чараларына, урманнарны радиоактив матдәләр белән пычранудан һәм тискәре башка йогынтыдан саклауга карата таләпләр

РФ Конституциясенең 9 статьясы һәм РФ Урман кодексының 51 статьясы нигезендә урманнар янғыннардан саклануына тиеш.

Урманнарны янғыннардан саклау РФ Урман кодексы һәм «Янғын куркынычсызлыгы турында» 1994 елның 21 декабрендәге 69-ФЗ номерлы федераль закон нигезендә биологик, урманчылык, экологик һәм төбәк үзенчәлекләрен исәпкә алып гамәлгә ашырыла һәм урманнардагы янғыннарны булдырмый калуга, вакытында ачыклауга һәм сүндерүгә юнәлдерелгән оештыру, хокукый һәм багка чаралар комплексын үз эченә ала.

Урманнардан файдаланганда, аларны саклаганда, яклаганда, торгызганда, урманнарда бүтән төрле эшчәнлекне гамәлгә ашырганда, шулай ук урманнарда гражданнар йөргәндә урманнарда янғын куркынычсызлыгын тәмин итү буенча бердәм таләпләр РФ Хөкүмәтенең 2007 елның 30 июнендәге 417 номерлы карары белән расланган. Урманнарда янғын куркынычсызлыгы кагыйдәләрендә билгеләнгән. Урманнарда янғыннарны кисәтү һәм сүндерү чараларының төрләре, элекке чаралар белән урманнардан файдаланучы затларны тәмин итү нормативлары, урманнардан файдаланганда урман янғыннарны кисәтү һәм сүндерү чараларының булу нормалары РФ ТРЭМның 2014 елның 28 мартындагы 161 номерлы боерыгында расланган. Урманнарның табигый янғын куркынычлыгы классификациясе, һава шартларына бәйле рәвештә урманнарда янғын куркынычы классификациясе 2011 елның 5 июлендәге 287 номерлы Рослесхоз боерыгы белән расланган.

Урманнарны янғыннардан саклау нәтижәләлеген арттыру максатларында Россия Урман хужалыгы федераль агентлыгының 1997 елның 19 декабрендәге 167 номерлы боерыгы белән Янғын-химия станцияләре турында нигезләмә расланды.

Лениногорск урманчылыгы майданының янғын куркынычы классларына бүленеше түбәндәге таблицада күрсәтелде.

Кишәрлек урманчылыгының атылышы	Янғын чыгу куркынычы классы					Жәм-гысе	Уртача классы
	I	II	III	IV	V		
1	3	4	5	6	7	8	9
1. Зәй-Каратай	545.3	32.3	3035.8	5205.8	82.8	8902	3,5
2. Лениногорск	912.1	82.5	5248.8	6276	405.6	12925	3,4

мәйданы, га

3. Түбән Чыршылы	169.8	–	2186.4	9166.7	65.1	11588	3,8
4. Иске Куак	500.8	63.6	3226.9	5200.9	113.8	9106	3,5
5. Шөгәр	567.5	5.5	4003.6	5627.6	111.8	10316	3,5
Урманчылык буенча барлыгы	2695.5	183.9	17701.5	31477	779.1	52837	3,5
%	5,1	0,3	33,5	59,6	1,5	100,0	

Урманда янғын барлыкка килү һәм таралу ихтималы, шулай ук аның интенсивлыгы һава шартларына карап билгеләнә. Бу вакытта метеорологик шартлар арасында янучан материалларны дымландыру яки корыту процессларына бәйлесе зуррак әһәмияткә ия булып тора. Мондый факторларга түбәндәгеләр керә: явым-төшемнәр, һава дымлылыгы һәм температурасы, жыл һәм болытлылык.

Урманнарда һава торышына карап, янғын чыгу куркынычының федераль класслары

Урманнардагы янғын чыгу куркынычы классы	Комплекслы күрсәткеч зурлыгы	Янғын чыгуга бәйле куркыныч дәрәжәсе
1	2	3
I	0 ... 300	Юк
II	301 ... 1000	Аз
III	1001 ... 4000	Уртача
IV	4001 ... 10000	Югары
V	10 000 артык	Гадәттән тыш

Россия Федерациясе Хөкүмәтенең «Урманнарны янғынга каршы кору чаралары турында» 2011 елның 16 апрелдәге 281 номерлы карарына, «Урманнарны янғынга каршы кору нормативлары раслау турында» 2012 елның 27 апрелдәге 174 номерлы боерыгына таянып, регламентта табигый һәм икътисадый шартларны, урманнарның пирологик сыйфатламаларын, янғынның потенциал чыганаclarын исәпкә алып, янғынга каршы чаралар комплексы билгеләнде.

Янғынга каршы кору чараларының ел саен башкарыла торган күләме түбәндәге таблицада күрсәтелде.

Янғынга каршы кору буенча чаралар күләме

№ п/п	Чараларның аталышы	Үлчәү берәм.	Таләп ителә торган күләме
1	2	3	4
1.	Кисәтү чаралары		
1.1	Даими күргәзмәләр һәм витриналар	данә	1
1.2	Даими стендлар	данә	3
1.3	Кисәтү аншлаглары	данә	6
1.4	Авыл хужалыгы формироваииеләре белән киңәшмәләр	данә	Зарурлыкка карап даими
1.5	Шлагбаумнар урнаштыру	данә	3

№ п/п	Чараларның аталышы	Үлчәү берәм.	Таләп ителә торган күләме
1	2	3	4
1.6	Ял итү һәм тәмәке тарту урыннарын оештыру	данә	75
1.7	Ирекле янғын сүндерүче дружиналарын оештыру	данә	5 (ел саен)
2.	Янғыннар таралуны чикләү чаралары		
2.1	Янғынга каршы киртәләр, чокырлар ясау	чм	планлаштырылмый
2.2	Янғынга каршы минераллаштырылган полосалар урнаштыру (ел саен)	чм	125
2.3	Янғынга каршы минераллаштырылган полосаларны чистарту һәм яңарту (ел саен)	чм	518
2.4	Ызаннарны чистарту	чм	23 (ел саен)
3.	Юллар төзелеше		
3.1	Урман юллары төзү урманнарны янғыннардан саклау өчен	чм	14
3.2	Урман юллары төзү, урманнарны янғыннардан саклау өчен	чм	44
3.3	Урманнарны янғыннардан саклау өчен билгеләнгән урман юлларын эксплуатацияләү		306
4.	Дозор-сак хезмәте		
4.1	Вақытлы янғын сакчыларын яллау	кеше	4
5.	Янғыннарга каршы көрәш чаралары		
5.1	Я/к су белән тәэмин итү чыганакларына килү юллары ясау	данә	5
5.2	Янғынга каршы инвентарь туплау пунктлары оештыру	данә	5
5.3	Янғын сүндерү сулыклары ясау	данә	5
5.4	Янғынга каршы сулыкларны һәм су белән тәэмин итү чыганакларына килү юлларын эксплуатацияләү	данә	булганнары санына карап
6.	Янғынга каршы жайланмалар сатып алу		
6.1	Урман-янғын сүндерү автомашиналары	данә	1
6.2	Янғын мотопомпалары	данә	2
6.3	Басымлы янғын жиңсәләре	пог. м	1000
6.4	Уткабызгыч аппаратлар	данә	10
6.5	Бензопычкилар	данә	10
6.6	Ранецлы урман янғын сүндергечләре	данә	30
6.7	Кул кораллары:		
	көрәкләр	данә	30
	балталар	данә	20
	тәкмәннәр	данә	20
	тырмалар	данә	20
	аркылы пычкилар	данә	10
7.	Янғын чыгу куркынычын мониторинглау:	мең га	52837 (ел саен)
	Ел саен урманнарны янғыннардан саклау буенча планлаштырылган чараларга чыгымнар күләме – барлыгы	мең сум	Республика буенча тулаем каралган
	шул исәптән:		

№ п/п	Чараларның аталышы	Үлчәү берәм.	Таләп ителә торган күләме
1	2	3	4
	– Урман янгыннарын сүндерү буенча системалар һәм чаралар булдыру (ПНВ, радио-телефон элемтәсен, моторлы транспортны карап тоту, янгын сакчылары яллау)	мең сум	-//-
	– Урман янгыннарын сүндерү	мең сум	-//-
	– Авиапатруль	мең сум	-//-
	– Башка төрле чаралар (ш.и. янгынга каршы пропаганда)	мең сум	-//-

Урманнарда янгынга каршы профилактика уздыруда урман янгыннарына каршы пропаганда эһәмиятле роль уйный, ул урманнарны саклау һәм урман янгыннарын булдырмый калуга жаваплылык рухында жәмәгатьчелек фикерен һәм аерым кешеләрнең карашларын формалаштыру максатында аңга планлы рәвештә йогынты ясауга юнәлдерелгән мәгълүмат-пропаганда чаралары һәм гамәлләре жыелмасыннан гыйбарәт. Урман янгыннарына каршы пропаганда максатчан, оператив булырга, ел чорына, урманнарда халыкның конкрет төркеме тарафыннан башкарыла торган эшчәнлекнең (ял итү, агач эзерләү, экспедицияләр һ.б.) торышына һәм холкына туры килергә, конкрет фактларны үз эченә алырга тиеш, ә басма матбугат чаралары эчтәлекле, кызыклы һәм образлы булырга тиеш.

Россия Федерациясе Хөкүмәтенең 2011 елның 17 маендагы 377 номерлы карары белән расланган Урманнардагы янгыннарны сүндерү планын һәм аның формасын эшләү һәм раслау кагыйдәләре нигезендә ел саен Урманнардагы янгыннарны сүндерү планы раслана.

2.17.2. Урманнарны яклауга карата таләпләр (санитар-савыктыру чараларының, урманнарны яклау буенча профилактика чараларының, зарарлы организмнарның чыганаclarын ликвидацияләү чараларының, шулай ук вәкаләтле федераль башкарма хакимият органы билгеләгән башка чараларның нормативлары һәм параметрлары)

Урманнарны яклау урманнарда зарарлы организмнарны ачыклауга һәм аларның таралуын кисәтүгә, ә зарарлы организм чыганаclarы барлыкка килгән очракта, аларны бетерүгә юнәлдерелгән.

Урманнарны яклау дәүләт хакимияте органнары тарафыннан аларның РФ Урман кодексының 81-84 статьяларында билгеләнгән вәкаләтләре чикләрендә гамәлгә ашырыла.

Урманнарны зарарлы организмнардан яклау РФ УК 60.1-60.10 статьялары һәм «Үсемлекләр карантини турында» 2014 елның 21 июлендәге 206-ФЗ номерлы федераль закон, Россия Федерациясе Хөкүмәтенең 2017 елның 20 маендагы 607 номерлы карары белән расланган Урманнарда санитар куркынычсызлык кагыйдәләре (алга таба – Урманнарда санитар куркынычсызлык кагыйдәләре) нигезендә гамәлгә ашырыла.

Урманнардагы санитар куркынычсызлык чаралары түбэндәгеләрне үз эченә ала: урман яклау районнарына бүлү, дәүләт урман-патологик мониторингы, урман патологиясе буенча тикшеренүләр уздыру, зарарлы организмнар таралуын кисәтү, урманнарда санитар куркынычсызлык буенча башка чаралар.

Татарстан Республикасы территориясендә урнашкан урман фонды жирләрендә урманнарны яклау районнарына бүлү «Рослесозащита» ФБУ филиалы – «Татарстан Республикасы Урман яклау үзәге» тарафыннан гамәлгә ашырыла.

Урманнарны яклау районнарына бүлү тәртибе РФ ТРЭМның 2017 елның 9 гыйнварындагы 1 номерлы боерыгы белән расланган.

Урман патологиясе буенча дәүләт мониторингын уздыру тәртибе шулай ук «Рослесозащита» ФБУ филиалы – «Татарстан Республикасы Урман яклау үзәге» тарафыннан гамәлгә ашырыла.

Урман патологиясе буенча дәүләт мониторингын уздыру тәртибе РФ ТРЭМның 2017 елның 5 апрелендәге 156 номерлы боерыгы белән расланган.

Урман патологиясе буенча тикшеренүләр (алга таба – УПТ) урманнарда дәүләт урман-патологик мониторинг белешмәләрен, шулай ук урманнарның санитар һәм урман-патологик торышы турында башка мәгълүматларны исәпкә алып уздырыла.

Урман патологиясе буенча тикшеренүләргә уздыру тәртибе, урман патологиясе буенча тикшерү актының формасы РФ ТРЭМның 2016 елның 16 сентябрендәге 480 номерлы боерыгы белән расланган.

УПТ урман кишәрлекләренең агымдагы санитар һәм урман-патологик торышы турында мәгълүмат алу, шулай ук зарарлы организмнар таралуын кисәтү чараларын нигезләү һәм билгеләү максатларында уздырыла.

УПТ материаллары нигезендә санитар-савыктыру чаралары (алга таба – ССЧ) уздырыла.

ССЧ урман утыртмаларының санитар торышын яхшырту, зарарлы организмнар таралу куркынычын киметү, урман утыртмаларының үзләренең максатчан функцияләрен үтәвен тәмин итү, шулай ук тискәре факторлар йогынтысыннан килгән зыянны киметү максатында РФ ТРЭМның 2016 елның 12 сентябрендәге 470 номерлы боерыгы белән расланган Зарарлы организмнар таралуын кисәтү чараларын гамәлгә ашыру кагыйдәләре нигезендә уздырыла.

Зыянлы организмнарның таралуын кисәтү чараларын гамәлгә ашыру кагыйдәләрендә зыянлы организмнарга каршы көрәш алып бару буенча санитар-савыктыру, профилактикалау һәм агитацияләү чараларын, аларның чиратын һәм башкару тәртибен үз эченә ала торган урман хужалыгы эшләренең комплексы тасвирлана.

Махсус сакланучы табигать территорияләрендә урнашкан урманнарда зарарлы организмнар таралуын кисәтү чараларын уздыру территорияләргә махсус саклау режимын исәпкә алып гамәлгә ашырыла.

Һәлак булган һәм зыян күргән урман утыртмаларын кисүнең, ликвид булмаган агач материалын, шулай ук аварияле агачларны жыештыруның планлаштырылган күләмнәре 15 нче таблицада китерелде.

Санитар-савыктыру чараларының нормативлары һәм параметрлары

№ п/п	Күрсәткечләр	Үл. бер.	Һәлак булган һәм зарарланган урман утыртмаларын кисү			Аварияле агачларны жыештыру	Урманны чүпчардан чистарту	Жәмгысе
			Барлыгы	шул исәптән				
				Тоташ	Сайланма			
1	2	3	4	5	6	7	8	9
Яклаучы урманнар								
Зэй-Каратай								
1	Урман таләпләре буенча ачыкланган фонд	га кбм	79,3 2855,8		79,3 2855,8	–	195,9 3094	275,2 5949,8
2	Кисү яисә жыештыру чоры	ел	3		3	–	3	3
3	Ел саен файдалану күләме:							
	Мәйданы	га						
	сайлана торган запас: тамыр	кбм						
	ликвидлы	кбм						
	эшкә яраклы	кбм						
Лениногорск								
1	Урман таләпләре буенча ачыкланган фонд	га кбм	312,3 12096,7		312,3 12096,7	–	852,2 26950	1164,5 39046,7
2	Кисү яисә жыештыру чоры	ел	3		3	–	3	3
3	Ел саен файдалану күләме:							
	Мәйданы	га						
	сайлана торган запас: тамыр	кбм						
	ликвидлы	кбм						
	эшкә яраклы	кбм						
Түбән Чыршылы								
1	Урман таләпләре буенча ачыкланган фонд	га кбм	16,8 599,2		16,8 599,2	–	5,8 104	22,6 703,2
2	Кисү яисә жыештыру чоры	ел	3		3	–	3	3
3	Ел саен файдалану күләме:							
	Мәйданы	га						
	сайлана торган запас: тамыр	кбм						
	ликвидлы	кбм						
	эшкә яраклы	кбм						

№ п/п	Күрсәткечләр	Үл. бер.	Һәлак булган һәм зарарланган урман утыртмаларын кисү			Аварияле агачларны жыештыру	Урманны чүпчардан чистарту	Жәмгысе
			Барлыгы	шул исәптән				
				Тоташ	Сайланма			
1	2	3	4	5	6	7	8	9
Иске Куак								
1	Урман таләпләре буенча ачыкланган фонд	га кбм	6,2 204,1		6,2 204,1	–	280,7 5399	286,9 5603,1
2	Кисү яисә жыештыру чоры	ел	3		3	–	3	3
3	Ел саен файдалану күләме:							
	Мәйданы	га						
	сайлана торган запас: тамыр	кбм						
	ликвидлы	кбм						
	эшкә яраклы	кбм						
Шөгәр								
1	Урман таләпләре буенча ачыкланган фонд	га кбм	2,7 126,3		2,7 126,3	–	41,2 635	43,9 761,3
2	Кисү яисә жыештыру чоры	ел	3		3	–	3	3
3	Ел саен файдалану күләме:							
	Мәйданы	га						
	сайлана торган запас: тамыр	кбм						
	ликвидлы	кбм						
	эшкә яраклы	кбм						
Яклаучы урманнар буенча жәмгысе								
1	Урман таләпләре буенча ачыкланган фонд	га кбм	417,3 15881,5		417,3 15881,5	–	1375,8 36181	1793,1 52062,5
2	Кисү яисә жыештыру чоры	ел						
3	Ел саен файдалану күләме:							
	Мәйданы	га						
	сайлана торган запас: тамыр	кбм						
	ликвидлы	кбм						
	эшкә яраклы	кбм						
Эксплуатация урманнары								
Зәй-Каратай								
1	Урман таләпләре буенча ачыкланган	га кбм	–	–	–	–	–	–

№ п/п	Күрсәткечләр	Үл. бер.	Һәлак булган һәм зарарланган урман утыртмаларын кисү			Аварияле агачларны жыештыру	Урманны чүпчардан чистарту	Жәмгысе
			Барлыгы	шул исәптән				
				Тоташ	Сайланма			
1	2	3	4	5	6	7	8	9
	фонд							
2	Кисү яисә жыештыру чоры	ел						
3	Ел саен файдалану күләме:							
	Мәйданы	га	–	–	–	–	–	–
	Сайлана торган запас: тамыр	кбм	–	–	–	–	–	–
	ликвидлы	кбм	–	–	–	–	–	–
	эшкә яраклы	кбм	–	–	–	–	–	–
Лениногорск								
1	Урман таләпләре буенча ачыкланган фонд	га кбм	2 92		2 92	–	9 223	11 315
2	Кисү яисә жыештыру чоры	ел	3		3	–	3	3
3	Ел саен файдалану күләме:							
	Мәйданы	га						
	сайлана торган запас: тамыр	кбм						
	ликвидлы	кбм						
	эшкә яраклы	кбм						
Түбән Чыршылы								
1	Урман таләпләре буенча ачыкланган фонд	га кбм	13,1 522,5		13,1 522,5	–	42 734	55,1 1256,5
2	Кисү яисә жыештыру чоры	ел	3		3	–	3	3
3	Ел саен файдалану күләме:							
	Мәйданы	га						
	сайлана торган запас: тамыр	кбм						
	ликвидлы	кбм						
	эшкә яраклы	кбм						
Иске Куак								
1	Урман таләпләре буенча ачыкланган фонд	га кбм	6,6 283,2		6,6 283,2	–	82,1 2405	88,7 2688,2
2	Кисү яисә жыештыру чоры	ел	3		3	–	3	3
3	Ел саен файдалану							

№ п/п	Күрсәткечләр	Үл. бер.	Һәлак булган һәм зарарланган урман утыртмаларын кисү			Аварияле агачларны жыештыру	Урманны чүпчардан чистарту	Жәмгысе
			Барлыгы	шул исәптән				
				Тоташ	Сайланма			
1	2	3	4	5	6	7	8	9
	күләме:							
	Мәйданы	га						
	сайлана торган запас: тамыр	кбм						
	ликвидлы	кбм						
	эшкә яраклы	кбм						
Шөгер								
1	Урман таләпләре буенча ачыкланган фонд	га кбм	17,7 862,4		17,7 862,4	–	81,9 2379	99,6 3241,4
2	Кисү яисә жыештыру чоры	ел	3		3	–	3	3
3	Ел саен файдалану күләме:							
	Мәйданы	га						
	сайлана торган запас: тамыр	кбм						
	ликвидлы	кбм						
	эшкә яраклы	кбм						
Эксплуатация урманнары буенча жәмгысе								
1	Урман таләпләре буенча ачыкланган фонд	га кбм	39,4 1760,1		39,4 1760,1	–	215 5742	254,4 7502,1
2	Кисү яисә жыештыру чоры	ел	3		3	–	3	3
3	Ел саен файдалану күләме:							
	Мәйданы	га						
	сайлана торган запас: тамыр	кбм						
	ликвидлы	кбм						
	эшкә яраклы	кбм						
Урманчылык буенча барлыгы								
1	Урман таләпләре буенча ачыкланган фонд	га кбм	456,7 17641,6		456,7 17641,6	–	1590,8 41923	2047,5 59564,6
2	Кисү яисә жыештыру чоры	ел	3		3	–	3	3
3	Ел саен файдалану күләме:							
	Мәйданы	га						
	сайлана торган запас: тамыр	кбм						

№ п/п	Күрсәткечләр	Үл. бер.	Һәлак булган һәм зарарланган урман утыртмаларын кисү			Аварияле агачларны жыештыру	Урманны чүпчардан чистарту	Жәмгысе
			Барлыгы	шул исәптән				
				Тоташ	Сайланма			
1	2	3	4	5	6	7	8	9
	ликвидлы	кбм						
	эшкә яраклы	кбм						
Шул исәптән кишәрлек урманчылыклары буенча								
Зәй-Каратай								
1	Урман таләпләре буенча ачыкланган фонд	га кбм	79,3 2855,8		79,3 2855,8	–	195,9 3094	275,2 5949,8
2	Кисү яисә жыештыру чоры	ел	3		3	–	3	3
3	Ел саен файдалану күләме:							
	Мәйданы	га						
	сайлана торган запас: тамыр	кбм						
	ликвидлы	кбм						
	эшкә яраклы	кбм						
Лениногорск								
1	Ачыкланган фонд, таләпләре буенча)	га кбм	314,3 12188,7		314,3 12188,7	–	861,2 27173	1175,5 39361,7
2	Кисү яисә жыештыру чоры	ел	3		3	–	3	3
3	Ел саен файдалану күләме:							
	Мәйданы	га						
	сайлана торган запас: тамыр	кбм						
	ликвидлы	кбм						
	эшкә яраклы	кбм						
Түбән Чыршылы								
1	Урман таләпләре буенча ачыкланган фонд	га кбм	29,9 1121,7		29,9 1121,7	–	47,8 838	77,7 1959,7
2	Кисү яисә жыештыру чоры	ел	3		3	–	3	3
3	Ел саен файдалану күләме:							
	Мәйданы	га						
	сайлана торган запас: тамыр	кбм						
	ликвидлы	кбм						
	эшкә яраклы	кбм						
Иске Куак								

№ п/п	Күрсәткечләр	Үл. бер.	Һәлак булган һәм зарарланган урман утыртмаларын кисү			Аварияле агачларны жыештыру	Урманны чүпчардан чистарту	Жәмгысе
			Барлыгы	шул исәптән				
				Тоташ	Сайланма			
1	2	3	4	5	6	7	8	9
1	Урман таләпләре буенча ачыкланган фонд	га кбм	12,8 487,3		12,8 487,3	–	362,8 7804	375,6 8291,3
2	Кисү яисә жыештыру чоры	ел	3		3	–	3	3
3	Ел саен файдалану күләме:							
	Мәйданы	га						
	сайлана торган запас: тамыр	кбм						
	ликвидлы	кбм						
	эшкә яраклы	кбм						
Шөгәр								
1	Урман таләпләре буенча ачыкланган фонд	га кбм	20,4 988,7		20,4 988,7	–	123,1 3014	143,5 4002,7
2	Кисү яисә жыештыру чоры	ел	3		3	–	3	3
3	Ел саен файдалану күләме:							
	Мәйданы	га						
	сайлана торган запас: тамыр	кбм						
	ликвидлы	кбм						
	эшкә яраклы	кбм						
Барлыгы								
Яклаучы урманнар								
Хужалык: Ылыслы								
1	Урман таләпләре буенча ачыкланган фонд	га кбм	113,6 4529,4		113,6 4529,4	–	24,8 1074	138,4 5603,4
2	Кисү яисә жыештыру чоры	ел	3		3	–	3	3
3	Ел саен алырга рөхсәт ителә торган агач материалы күләме:							
	Мәйданы	га						
	сайлана торган запас: тамыр	кбм						
	ликвидлы	кбм						
	эшкә яраклы	кбм						
Хужалык: Каты яфраклы								
1	Урман таләпләре	га	128,9		128,9	–	428,5	557,4

№ п/п	Күрсәткечләр	Үл. бер.	Һәлак булган һәм зарарланган урман утыртмаларын кисү			Аварияле агачларның жыештыру	Урманны чүпчардан чистарту	Жәмгысе
			Барлыгы	шул исәптән				
				Тоташ	Сайланма			
1	2	3	4	5	6	7	8	9
	буенча ачыкланган фонд	кбм	4525,2		4525,2		14671	19196,2
2	Кисү яисә жыештыру чоры	ел	3		3	–	3	3
3	Ел саен алырга рөхсәт ителә торган агач материалы күләме:							
	Мәйданы	га						
	сайлана торган запас: тамыр	кбм						
	ликвидлы	кбм						
	эшкә яраклы	кбм						
Хужалык: Йомшак яфраклы								
1	Урман таләпләре буенча ачыкланган фонд	га кбм	174,8 6826,9		174,8 6826,9	–	922,5 20436	1097,3 27262,9
2	Кисү яисә жыештыру чоры	ел	3		3	–	3	3
3	Ел саен алырга рөхсәт ителә торган агач материалы күләме:							
	Мәйданы	га						
	сайлана торган запас: тамыр	кбм						
	ликвидлы	кбм						
	эшкә яраклы	кбм						
Яклаучы урманнар буенча жәмгысе								
1	Урман таләпләре буенча ачыкланган фонд	га кбм	417,3 15881,5		417,3 15881,5	–	1375,8 36181	1793,1 52062,5
2	Кисү яисә жыештыру чоры	ел						
3	Ел саен алырга рөхсәт ителә торган агач материалы күләме:							
	Мәйданы	га						
	сайлана торган запас: тамыр	кбм						
	ликвидлы	кбм						
	эшкә яраклы	кбм						
Эксплуатация урманнары								
Хужалык: Ылыслы								
1	Урман таләпләре	га	30,6		30,6	–	34,5	65,1

№ п/п	Күрсәткечләр	Үл. бер.	Һәлак булган һәм зарарланган урман утыртмаларын кисү			Аварияле агачларны жыештыру	Урманны чүпчардан чистарту	Жәмгысе
			Барлыгы	шул исәптән				
				Тоташ	Сайланма			
1	2	3	4	5	6	7	8	9
	буенча ачыкланган фонд	кбм	1410,2		1410,2		637	2047,2
2	Кисү яисә жыештыру чоры	ел	3		3	–	3	3
3	Ел саен алырга рөхсәт ителә торган агач материалы күләме:							
	Мәйданы	га						
	сайлана торган запас: тамыр	кбм						
	ликвидлы	кбм						
	эшкә яраклы	кбм						
Хужалык: Каты яфраклы								
1	Урман таләпләре буенча ачыкланган фонд	га кбм					65,4 1918	65,4 1918
2	Кисү яисә жыештыру чоры	ел					3	3
3	Ел саен алырга рөхсәт ителә торган агач материалы күләме:							
	Мәйданы	га						
	сайлана торган запас: тамыр	кбм						
	ликвидлы	кбм						
	эшкә яраклы	кбм						
Хужалык: Йомшак яфраклы								
1	Урман таләпләре буенча ачыкланган фонд	га кбм	8,8 349,9		8,8 349,9	–	115,1 3187	123,9 3536,9
2	Кисү яисә жыештыру чоры	ел	3		3	–	3	3
3	Ел саен алырга рөхсәт ителә торган агач материалы күләме:							
	Мәйданы	га						
	сайлана торган запас: тамыр	кбм						
	ликвидлы	кбм						
	эшкә яраклы	кбм						
Эксплуатация урманнары буенча жәмгысе								
1	Урман таләпләре буенча ачыкланган	га кбм	39,4 1760,1		39,4 1760,1	–	215 5742	254,4 7502,1

№ п/п	Күрсәткечләр	Үл. бер.	Һәлак булган һәм зарарланган урман утыртмаларын кисү			Аварияле агачларны жыештыру	Урманны чүпчардан чистарту	Жәмгысе
			Барлыгы	шул исәптән				
				Тоташ	Сайланма			
1	2	3	4	5	6	7	8	9
	фонд							
2	Кисү яисә жыештыру чоры	ел	3		3	–	3	3
3	Ел саен алырга рөхсәт ителә торган агач материалы күләме:							
	Мәйданы	га						
	сайлана торган запас: тамыр	кбм						
	ликвидлы	кбм						
	эшкә яраклы	кбм						
Урманчылык буенча барлыгы								
1	Урман таләпләре буенча ачыкланган фонд	га кбм	456,7 17641,6		456,7 17641,6	–	1590,8 41923	2047,5 59564,6
2	Кисү яисә жыештыру чоры	ел	3		3	–	3	3
3	Ел саен алырга рөхсәт ителә торган агач материалы күләме:							
	Мәйданы	га						
	сайлана торган запас: тамыр	кбм						
	ликвидлы	кбм						
	эшкә яраклы	кбм						
Хужалык: Ылыслы								
1	Урман таләпләре буенча ачыкланган фонд	га кбм	144,2 5939,6		144,2 5939,6	–	59,3 1711	203,5 7650,6
2	Кисү яисә жыештыру чоры	ел	3		3	–	3	3
3	Ел саен алырга рөхсәт ителә торган агач материалы күләме:							
	Мәйданы	га						
	сайлана торган запас: тамыр	кбм						
	ликвидлы	кбм						
	эшкә яраклы	кбм						
Хужалык: Каты яфраклы								
1	Урман таләпләре буенча ачыкланган фонд	га кбм	128,9 4525,2		128,9 4525,2	–	493,9 16589	622,8 21114,2

№ п/п	Күрсәткечләр	Үл. бер.	Һәлак булган һәм зарарланган урман утыртмаларын кисү			Аварияле агачларны жыештыру	Урманны чүпчардан чистарту	Жәмгысе
			Барлыгы	шул исәптән				
				Тоташ	Сайланма			
1	2	3	4	5	6	7	8	9
2	Кисү яисә жыештыру чоры	ел	3		3	–	3	3
3	Ел саен алырга рөхсәт ителә торган агач материалы күләме:							
	Мәйданы	га						
	сайлана торган запас: тамыр	кбм						
	ликвидлы	кбм						
	эшкә яраклы	кбм						
Хужалык: Йомшак яфраклы								
1	Урман таләпләре буенча ачыкланган фонд	га кбм	183,6 7176,8		183,6 7176,8	–	1037,6 23623	1221,2 30799,8
2	Кисү яисә жыештыру чоры	ел	3		3	–	3	3
3	Ел саен алырга рөхсәт ителә торган агач материалы күләме:							
	Мәйданы	га						
	сайлана торган запас: тамыр	кбм						
	ликвидлы	кбм						
	эшкә яраклы	кбм						

Искәrmә: Санитар-савыктыру чараларының күләменә урман патологиясе тикшерүләре акты нигезендә үзгәрешләр кертелә («Урманнарны зарарлы организмнардан яклауны жайга салуны камилләштерү өлешендә Россия Федерациясе Урман кодексына үзгәрешләр керту турында» 2015 елның 30 декабрдәгә 455 номерлы федераль закон буенча)

Урманны яклау буенча чаралар күләме корткычларның яңа чыганаклары һәм урман авырулары барлыкка килүгә бәйле рәвештә һәм утыртмаларның санитар торышы үзгәрүгә карап үзгәртелергә тиеш.

УПТ нәтижеләре профилактика чараларын планлаштыру нигезе булып тора. Профилактика чараларын планлаштыру нәтижеләре урман хужалыгы регламентларында һәм урманнарны үзләштерү проектларында чагылдырыла.

15.1 нче таблица

Зарарлы организмнар таралуны кисәтү буенча профилактика һәм башка төрле чараларның параметрлары

Чараның аталышы	Үлчәү берәмлеге	Чараның күләме	Уздыру чоры	Чараның ел саен башкарыла торган күләме
1	2	3	4	5
1. Профилактик				
1.1. Урман хужалыгы				
Урман патологиясе ягыннан тикшерү	га	20000	15.05 башлап 15.10 кадәр	2000
Туфрак казу эшләре	чокыр	100		10
Яңа киселгән агачларны (аучылык агачларын) сайлау	м ³	Зарурлыкка карап		
Жир өсте көрәш чаралары (күкәй салу урыннарына нефть салу)	га	Зарарлану чыганакалары барлыкка килүгә карап		
1.2 Биотехник				
Оялыктар ясау	данә/мең га	1	15.05 башлап 15.10 кадәр	ел саен
Оялыктарны ремонтлау	данә/мең га	1		
Кырмыскалыкларны киртәләп алу	данә/киш. урм.	5		5
Парсыз ефәк күбәләгенә, яшел имән яфрактөргеченә каршы аттрактлы тозақлар куллану	данә	Зарурлыкка карап		
2. Оештыру-хужалык				
Урман яклау почмаклары оештыру (урманчылык каршында һәм кишәрлек урманчылыкта)	данә	60	15.05 башлап 15.10 кадәр	6
Корткыч һәм авыру чыганакалары барлыкка килүне күзәтеп тору	мең га	528		52,8

15.2 нче таблица

Зарарлы организмнарның чыганакаларын юкка чыгару чараларының параметрлары

Чараның аталышы	Үлчәү берәмлеге	Чараның күләме	Уздыру чоры	Чараның ел саен башкарыла торган күләме
1	2	3	4	5
Урман патологиясе ягыннан тикшерү	га	20000	10	2000
Көрәшнәң жир өсте чаралары	га	зарарлану чыганакалары барлыкка килүгә карап		

Туфрак казу эшләрә	чокыр	100	10	10
--------------------	-------	-----	----	----

2.17.3. Урманнарны янадан үстерүгә карата таләпләр

Киселгән, һәлак булган, зарар күргән урманнар торгызылырга тиешле.

Россия Федерациясе Урман кодексының 61 статьясының 2 п. нигезендә урманнарны торгызу түбәндәгеләрне үз эченә ала:

1) урман орлыкчылыгы;

2) урман торгызу;

3) урманнарны тәрбия кылу;

4) урман торгызу өчен билгеләнгән жирләрне урман утыртмалары били торган жирләргә кергү.

Урман орлыкчылыгы «Орлыкчылык турында» 1997 елның 17 декабрендәге 149-ФЗ номерлы федераль законга һәм РФ УК 65 статьясына ярашлы рәвештә гамәлгә ашырыла.

Урман торгызу РФ Урман кодексының 61, 62 статьялары, Урман торгызу кагыйдәләре нигезендә гамәлгә ашырыла.

Урман үрчетү РФ УК 63 статьясы, РФ ТРЭМның 2012 елның 10 гыйнварындагы 1 номерлы боерыгы белән расланган Урман үрчетү кагыйдәләренә (алга таба – Урман үрчетү кагыйдәләре) ярашлы рәвештә гамәлгә ашырыла.

Урманнарны тәрбия кылу РФ УК 64 статьясына, РФ ТРЭМның «Урманнарны тәрбия кылу кагыйдәләрен раслау турында» 2017 елның 22 ноябрәндәге 626 номерлы боерыгына (алга таба – Урманнарны тәрбия кылу кагыйдәләре) ярашлы рәвештә регламентлана.

Урманнарны тәрбия кылу эшләре урманнарны урман кишәрлегенә аренда шартнамәсе, урман кишәрлегеннән даими (вакыты чикләнми) файдалану хокукы яки урман кишәрлегеннән түләүсез нигездә файдалану хокукы нигезендә файдаланучы затлар тарафыннан яки дәүләт хакимияте органнары, жирле үзидарә органнары тарафыннан үзләренә Россия Федерациясе Урман кодексының 81-84 статьяларында, Россия Федерациясе Урман кодексының 19 статьясында билгеләнгән вәкаләтләре чикләрендә (алга таба – дәүләт хакимияте органнары, жирле үзидарә органнары) гамәлгә ашырылырга тиеш.

Урманнарны тәрбия кылу эшләре Урманнарны тәрбия кылу кагыйдәләренә туры китереп, чара төрләре буенча Россия Федерациясе субъектларының урман планнарында, урманчылыкларның (урман паркларының) урман хужалыгы регламентларында, урманнарны үзләштерү проектларында күрсәтелгән күләмнәрдә гамәлгә ашырыла.

Урманнарны карап тоту чараларына урман утыртмаларын тәрбия кылу максатларында уздырыла торган кисүләр; агроурман-меолиоратив чаралар; бүтән чаралар, шул исәптән урман утыртмаларын яңарту; урман утыртмаларының формасын үзгәртү; урман утыртмаларын реконструкцияләү; урманнарны урманчылык-урман яклау буенча тәрбияләү; урманның яңарышын, шытымнарын һәм утыртмаларның башка кыйммәтле компонентларын (тәрбия объектларын)

карау; урманнарны рекреацион-ландшафт тәрбияләү; урманнарны тәрбия кылуның ярдәмче төрләре; урманнарны карауның махсус төрләре керә.

Урманнарны карау чаралары эксплуатация урманнарының максатчан билгеләнешен, яклаучы урманнарның һәм махсус якланучы урман кишәрлекләренен категорияләрен исәпкә алып гамәлгә ашырыла.

Эксплуатация урманнарында урманнарны тәрбия кылу чаралары урманнарның продуктлылыгын арттыруга, югары сыйфатлы агач материалы һәм агач булмаган урман ресурслары алуга юнәлдерелгән.

Эксплуатация урманнарында ясалма һәм табигый барлыкка килгән, агач материалына ихтыяж зур булган максатчан агач токымнарына карата тәрбияви чаралар башкарыла. Максатчан агач токымнары Россия Федерациясе субъектының урман планында агач материалын житештерү структурасына һәм аңа булган ихтыяжга ясалган анализ нигезендә билгеләнергә тиеш.

Яклаучы урманнарда һәм махсус якланучы урман кишәрлекләрендә урманнарны карау чаралары тирәлек урманнарның хасил итүче, су саклаучы, яклаучы, санитар-гигиена, савыктыру һәм файдалы функцияләрен саклауга һәм торгызуга юнәлдерелгән.

Яклаучы урманнар һәм урманнарның махсус якланучы кишәрлекләре өчен максатчан токымлы агачлар булып яклаучы урманнарның һәм махсус яклана торган урман кишәрлекләренен максатчан билгеләнешенә җавап бирә торган агач токымнары санала.

Урманнарны карау буенча уздырылган чараларның сыйфатлылыгын һәм нәтижәләлеген бәяләү дәүләт хакимияте органнары, җирле үзидарә органнары тарафыннан, Россия ТРЭМның 2016 елның 27 июнендәге 367 номерлы боерыгы белән расланган Диләнкеләрне карау тәртибенә туры китереп, диләнке эшләре тәмамланганнан соң диләнкеләрне караганда, Россия ТРЭМның «Дәүләт урман реестрына документлаштырылган мәгълүматларны кертүгә һәм аны үзгәртүгә нигез булган документларның исемлеген, формасын һәм аларны эзерләү тәртибен раслау турында» 2013 елның 11 ноябрәндәге 496 номерлы боерыгы белән расланган тәртиптә дәүләт урман реестрына мәгълүмат керткәндә һәм аны үзгәрткәндә гамәлгә ашырыла.

Урман торгызу өчен билгеләнгән җирләргә урман утыртмалары биләгән җирләргә кертү РФ Урман кодексының 64.1 статьясы нигезендә гамәлгә ашырыла.

Урман утыртмалары вәкаләтле федераль башкарма хакимияте билгеләгән критерияләргә һәм таләпләргә җавап биргән очракта, урман торгызу өчен билгеләнгән җирләргә урман утыртмалары били торган җирләргә кертү дәүләт хакимияте органнары һәм җирле үзидарә органнары тарафыннан аларның РФ УК 81-84 статьяларына ярашлы рәвештә билгеләнгән вәкаләтләре чикләрендә гамәлгә ашырыла.

Урман торгызу өчен билгеләнгән җирләргә урман утыртмалары били торган җирләргә кертү тәртибе һәм тиешле акт формасы вәкаләтле федераль башкарма хакимият органы тарафыннан билгеләнә.

Яшь агачларны карау һәм урманнарны карау буенча тәрбия кылуга бәйле булмаган бүтән чараларның нормативлары һәм параметрлары 16 нчы таблицада китерелде.

Яшь агачларны карау һәм урманнарны карау буенча тәрбия кылуга бәйле булмаган бүтән чараларның нормативлары һәм параметрлары

Урманнарны тәрбия кылу төрләре аталышы	Кишәрлек урманчылыгының атылышы	Хужалык (ылыслы, каты яфраклы, йомшак яфраклы)	Агач токымы	Майданы, га	Киселә торган запас, куб.м	Кабатлану чоры, ел	Еллык күләме		
							Майданы, га	Киселә торган запас, кбм	
								гомуми	1 гектардан
1	2	3	4	5	6	7	8	9	10
Урманнарны тәрбияви кисү, шул исәптән									
Тонькланды рулар	Зэй-Каратай	Ылыслы	Нарат	2,9	7	5	1	1	2
		Йомшак яфраклы	Усак	0,4	5	5	–	–	12
			Жәмгысе	3,4	12	–	1	1	4
Тазартулар	Зэй-Каратай	Ылыслы	Нарат	15,7	183	10	2	18	12
			Чыршы	10,9	81	8	1	10	7
			Карагач	3,4	41	10	–	4	12
		Каты яфраклы	Өрәңге	15	142	5	3	28	9
		Йомшак яфраклы	Каен	4,8	72	5	1	15	15
			Усак	4,1	29	5	1	6	7
			Юкә	13,5	137	5	3	27	10
	Жәмгысе	67,4	685	–	11	108	10		
Үсентеләрдә жәмгысе караулар	Зэй-Каратай	Ылыслы	Нарат	18,6	190	–	3	19	10
			Чыршы	10,9	81	–	1	10	7
			Карагач	3,4	41	–	–	4	12
		Каты яфраклы	Өрәңге	15	142	–	3	28	9
		Йомшак яфраклы	Каен	4,8	72	–	1	15	15
			Усак	4,5	34	–	1	6	8

Урманнарны тәрбия кылу төрләре аталышы	Кишәрлек урманчылыгының атылышы	Хужалык (ылыслы, каты яфраклы, йомшак яфраклы)	Агач токымы	Мәйданы, га	Киселә торган запас, куб.м	Кабатлану чоры, ел	Еллык күләме		
							Мәйданы, га	Киселә торган запас, кбм	
								гомуми	1 гектардан
1	2	3	4	5	6	7	8	9	10
			Юкә	13,5	137	–	3	27	10
			Жәмгысе	70,7	697	–	12	109	10
Тонькландырулар	Лениногорск	Ылыслы	Нарат	12,7	32	5	3	6	3
			Чыршы	1,8	3	6	–	–	2
			Жәмгысе	14,5	35	–	3	6	2
Тазартулар	Лениногорск	Ылыслы	Нарат	84,8	1244	10	8	124	15
			Чыршы	12,2	122	8	2	15	10
		Каты яфраклы	Өрәңге	0,5	17	5	–	3	30
		Йомшак яфраклы	Каен	3,1	79	5	1	16	26
			Усак	19,5	582	5	4	116	30
		Жәмгысе	120,1	2044	–	15	274	17	
Үсентеләрдә жәмгысе караулар	Лениногорск	Ылыслы	Нарат	97,5	1276	–	11	130	13
			Чыршы	14	125	–	2	15	9
		Каты яфраклы	Өрәңге	0,5	17	–	–	3	30
		Йомшак яфраклы	Каен	3,1	79	–	1	16	26
			Усак	19,5	582	–	4	116	30
		Жәмгысе	134,6	2079	–	18	280	15	
Тонькландыру	Түбән Чыршылы	Йомшак яфраклы	Усак	0,6	7	5	–	–	12
			Юкә	12,6	80	6	2	13	6
			Жәмгысе	13,2	87	–	2	13	7
Тазартулар	Түбән Чыршылы	Ылыслы	Нарат	4,2	21	10	–	2	5
			Чыршы	4,3	65	8	1	8	15
		Каты яфраклы	Имән	10,4	48	5	2	10	5
			Өрәңге	4,4	79	5	1	16	18
		Йомшак яфраклы	Каен	11,5	224	5	2	45	19
			Усак	2,8	49	5	–	10	18

Урманнарны тәрбия кылу төрлөрә аталышы	Кишәрлек урманчылыгының атылышы	Хужалык (ылыслы, каты яфраклы, йомшак яфраклы)	Агач тоқымы	Мәйданы, га	Киселә торган запас, куб.м	Кабатлану чоры, ел	Еллык күләме		
							Мәйданы, га	Киселә торган запас, кбм	
								гомуми	1 гектардан
1	2	3	4	5	6	7	8	9	10
			Юкә	81,8	1178	5	16	237	14
			Жәмгысе	119,4	1664	–	22	328	14
Үсентеләрдә жәмгысе караулар	Түбән Чыршылы	Ылыслы	Нарат	4,2	21	–	–	2	5
			Чыршы	4,3	65	–	1	8	15
			Каты яфраклы	Имән	10,4	48	–	2	10
		Йомшак яфраклы	Өрәңге	4,4	79	–	1	16	18
			Каен	11,5	224	–	2	45	19
			Усак	3,4	56	–	–	10	16
			Юкә	94,4	1258	–	18	250	13
				Жәмгысе	132,6	1751	–	24	341
Тоныкландыру	Иске Куак	Ылыслы	Чыршы	5,3	8	6	1	1	2
		Йомшак яфраклы	Усак	9,9	59	5	2	12	6
			Жәмгысе	15,2	67	–	3	13	4
Тазартулар	Иске Куак	Ылыслы	Нарат	15,9	163	10	2	16	10
			Чыршы	14,7	163	8	2	20	11
			Карагач	1,9	23	10	–	2	12
		Каты яфраклы	Имән	4,9	29	5	1	6	6
			Өрәңге	0,6	5	5	–	1	8
		Йомшак яфраклы	Каен	4,9	55	5	1	11	11
			Усак	10,3	162	5	2	32	16
			Юкә	11,8	141	5	2	28	12
			Нектарлы юкә	2,0	30	5	–	6	15
				Жәмгысе	67,0	771	–	10	122
Үсентеләрдә жәмгысе	Иске Куак	Ылыслы	Нарат	15,9	163	–	2	16	10
			Чыршы	20,0	171	–	3	21	9

Урманнарны тәрбия кылу төрләре аталышы	Кишәрлек урманчылыгының атылышы	Хужалык (ылыслы, каты яфраклы, йомшак яфраклы)	Агач токымы	Мәйданы, га	Киселә торган запас, куб.м	Кабатлану чоры, ел	Еллык күләме		
							Мәйданы, га	Киселә торган запас, кбм	
								гомуми	1 гектардан
1	2	3	4	5	6	7	8	9	10
караулар		Каты яфраклы	Карагач	1,9	23	–	–	2	12
			Имән	4,9	29	–	1	6	6
			Өрәңге	0,6	5	–	–	1	8
		Йомшак яфраклы	Каен	4,9	55	–	1	11	11
			Усак	20,2	221	–	4	44	11
			Юкә	11,8	141	–	2	28	12
			Нектарлы юкә	2,0	30	–	–	6	15
	Жәмгысе	82,2	838	–	13	135	10		
Тонькландыру	Шөгөр	Ылыслы	Чыршы	0,7	12	6	–	2	17
		Йомшак яфраклы	Юкә	0,2	4	6	–	1	20
			Жәмгысе	0,9	16	–	–	3	18
Тазартулар	Шөгөр	Ылыслы	Нарат	4,5	88	10	–	9	20
			Чыршы	5,5	69	8	1	9	13
		Йомшак яфраклы	Усак	12,3	97	5	2	19	8
			Юкә	4,1	54	5	1	11	13
			Жәмгысе	26,4	308	–	4	48	12
Үсентеләрдә жәмгысе караулар	Шөгөр	Ылыслы	Нарат	4,5	88	–	–	9	20
			Чыршы	6,2	81	–	1	11	13
		Йомшак яфраклы	Усак	12,3	97	–	2	19	8
			Юкә	4,3	58	–	1	12	13
			Жәмгысе	27,3	324	–	4	51	12

Урман үскән шартларның типларын, бонитет классларын, караганчыга кадәр составы буенча утыртмаларның төркемен, чыбылдыкның караганнан соңгы минималь йомыклығын, агачлар саны яисә массасы буенча сайлау процентын күрсәтеп, өстенлек итүче һәр токым буенча тәрбияви кисү режимының нормативлары Урманнарны тәрбия кылу кагыйдәләрендә билгеләнгән.

1. Кисүләрнең максималь ешлык проценты тоташлыгы (тулылыгы) 1,0 тигез булган утыртмалар өчен китерелде. Тоташлыкның (тулылыкның) түбәнрәк күрсәткечләрендә, кисәк тотрыклылык кимү куркынычы янаганда һәм башка начар шартларда, шулай ук техник коридор челтәрле кишәрлекләрен тәрбия кылганда кисүләрнең ешлыгы, әлбәттә, кими.

2. Технологик коридорларны (запасы буенча 5-7%ка) кисеп чыкканда һәм кирәкмәгән агачларны күп күләмдә юк итү зарурлыгы булганда ешлыкны арттыру рөхсәт ителергә мөмкин.

Урман торгызу һәм урман үрчетү буенча чаралар үткөрү таләп ителгән майданнарның зурлыклары 17 нче таблицада күрсәтелде.

17 нче таблица

Урман торгызу һәм урман үрчетү буенча чараларның нормативлары һәм параметрлары

мәйданы, га

Күрсәткечләр	Урман үсемлекләре капламаган жирләр				Алдагы чорда тоташ кисү диләнкеләре	Урман үрчетү	Барлыгы	Ел саен башкарыла торган күләм
	Көекләр һәм һәлак булган уртыртмалар	Киселгән урыннар	Аланлыklar һәм буш урыннар	Жәмгысе				
1	2	3	4	5	6	7	8	9
Урман торгызуга мохтаж урыннар, барлыгы:	54	18	249	321	6494	–	6815	681
Шул исәптән токымнары буенча:								
ылыслы	8,4	3,5	91,7	103,6	839,3	–	942,9	94,3
каты яфраклылар	12	4,1	62,9	79	1418,7	–	1497,7	149,7
йомш яфраклылар	33,6	10,4	94,4	138,4	4236	–	4374,4	437,4
Шул исәптән түбәндәге ысуллар белән:						–		
ясалма (урман	12	5	131	148	1199	–	1347	135

культуралары булдыру), барлығы								
алардан токимнар буенча:								
ылыслы	8,4	3,5	91,7	103,6	839,3	–	942,9	94,3
каты яфраклылар	3,6	1,5	39,3	44,4	359,7	–	404,1	40,4
йомш яфраклылар	–	–	–	–	–	–	–	–
Катнаш, барлығы	–	–	–	–	–	–	–	–
алардан токимнар буенча:								
ылыслы	–	–	–	–	–	–	–	–
каты яфраклылар	–	–	–	–	–	–	–	–
йомш яфраклылар	–	–	–	–	–	–	–	–
Табиғый урман торгызу, барлығы	42	13	118	173	5295	–	5468	547
алардан токимнар буенча:								
ылыслы	–	–	–	–	–	–	–	–
каты яфраклылар	8,4	2,6	23,6	34,6	1059	–	1093,6	109,3
йомш яфраклылар	33,6	10,4	94,4	138,4	4236	–	4374,4	437,4
Туфракны минераллаштыр у, барлығы	42	13	118	173	4387		4560	456
алардан токимнар буенча:								
ылыслы	–	–	–	–	–	–	–	–
каты яфраклылар	8,4	2,6	23,6	34,6	877,4	–	912	91,2
йомш яфраклылар	33,6	10,4	94,4	138,4	3509,6	–	3648	365
Шытым саклау (табиғый үстеру), барлығы	–	–	–	–	501	–	501	50
алардан токимнар буенча:								
ылыслы	–	–	–	–	300	–	300	30
каты	–	–	–	–	201	–	201	20

яфраклылар								
йомш яфраклылар	–	–	–	–	–	–		
Шытым саклау, барлыгы	–	–	–	–	407	–	407	41
алардан токымнар буенча:								
ылыслы					244,2	–	244,2	25
каты яфраклылар	–	–	–	–	162,8	–	162,8	16
йомш яфраклылар	–	–	–	–	–	–		
Урман үрчетүгә мохтаж жирләр	–	–	–	–	–	–	–	–
Зэй-Каратай								
Урман торгызуга мохтаж урыннар, барлыгы:		2	32	34	971		1005	100
Шул исәптән түбәндөгә ысуллар белән:								
ясалма (урман культуралары булдыру) – барлыгы	–	–	32	32	179	–	211	21
Катнаш,	–	–	–	–	–	–	–	–
Табигый урман торгызу,		2		2	792		794	79
Туфракны минераллаштыр у, барлыгы	–	2	–	2	673	–	675	67
Шытым саклау (табигый үстерү), барлыгы	–	–	–	–	77	–	77	8
Шытым саклау, барлыгы					42		42	4
Урман үрчетүгә мохтаж жирләр								
Лениногорск								
Урман торгызуга мохтаж урыннар, барлыгы:	36	9	79	124	1190		1314	132
Шул исәптән түбәндөгә ысуллар белән:								
ясалма (урман культуралары булдыру),	8	4	42	54	270		324	33

барлыгы								
Катнаш, барлыгы	–	–	–	–	–	–	–	–
Табигый урман торгызу, барлыгы	28	5	37	70	920		990	99
Туфракны минераллаштыр у, барлыгы	28	5	37	70	832		902	90
Шытым саклау (табигый үстерү), барлыгы					50		50	5
Шытым саклау, барлыгы					38		38	4
Урман үрчетүгә мохтаж жирләр								
Түбән Чыршылы								
Урман торгызуга мохтаж уриннар, барлыгы:			73	73	1867		1940	194
ясалма (урман культуралары булдыру), барлыгы			32	32	70		102	10
Катнаш, барлыгы	–	–	–	–	–	–	–	–
Табигый урман торгызу, барлыгы			41	41	1797		1838	184
Туфракны минераллаштыр у, барлыгы			41	41	1516		1557	156
Шытым саклау (табигый үстерү), барлыгы					162		162	16
Шытым саклау, барлыгы					119		119	12
Урман үрчетүгә мохтаж жирләр								
Иске Куак								
Урман торгызуга мохтаж уриннар, барлыгы:	4	1	20	25	803		828	83
ясалма (урман культуралары булдыру), барлыгы	2	1	4	7	197		204	21
Катнаш, барлыгы	–	–	–	–	–	–	–	–

Табигый урман торгызу, барлыгы	2	–	16	18	606		624	62
Туфракны минераллаштыру, барлыгы	2		16	18	511		529	53
Шытым саклау (табигый үстерү), барлыгы					63		63	6
Шытым саклау, барлыгы					32		32	3
Урман үрчетүгә мохтаж жирләр								
Шөгер								
Урман торгызуга мохтаж урыннар, барлыгы:	14	6	45	65	1663		1728	172
Шул исәптән түбөндөгө ысуллар белән:								
ясалма (урман культуралары булдыру), барлыгы	2		21	23	483		506	50
Катнаш, барлыгы	–	–	–	–	–	–	–	–
Табигый урман торгызу, барлыгы	12	6	24	42	1180		1222	122
Туфракны минераллаштыру, барлыгы	12	6	24	42	855		897	89
Шытым саклау (табигый үстерү), барлыгы					149		149	15
Шытым саклау, барлыгы					176		176	18
Урман үрчетүгә мохтаж жирләр								

Искәرمә: Тоташ кисүләр буенча ел саен файдалануга рөхсәт ителә торган диләнке күләме үзләштерелмәгән очракта, урман торгызу эшләренен күләме үзгәртелергә мөмкин.

Урман культураларын булдыру технологиясе туфрак-типологик шартларга бәйле. Технологиялар нигезе сыйфатында Урманчылык һәм урман хужалыгын механикаштыру буенча Бөтенроссия фәнни-тикшеренү институты тарафыннан эшләнгән урман торгызу буенча хисап-технологик карталар киңәш ителә.

Урман агач токымнарының утырту материалына һәм урманнарны ясалма һәм катнаш торгызганда булдырылган, майданнары урман үсемлекләре белән капланган

жирлэргэ кертелэ торган яшь агачлар сыйфатына карата белдерелэ торган криетриялэр һәм талэплэр Урман торгызу кагыйдэлэре белэн регламентлана.

2.18. Урман үсү зоналары һәм урманлы районнар буенча урманнардан файдалануга карата талэплэрнең үзенчәлекләре

РФ ТРЭМның «Россия Федерациясендә урман үсү зоналары исемлеген һәм Россия Федерациясе Урманлы районнар исемлеген раслау турында» 2014 елның 18 августындагы 367 номерлы боерыгы нигезендә Урманчылыкның барча территориясе Россия Федерациясенә Европа өлешендәге Урман-дала зонасы Урман-дала районында урнашкан.

Урман хужалыгы регламентының әлеге бүлегендә китерелгән нормативлар Россия Федерациясенә Европа өлешендәге Урман-дала зонасы Урман-дала районына туры килә.

3 БҮЛЕК. УРМАННАРДАН ФАЙДАЛАНУДА ЧИКЛЭМЭЛЭР

3.1. Урманнарның максатчан билгеләнеш төрлөрө буенча чиклэмэләр

Урманнарны максатчан билгеләнеш төрлөрө һәм яклаучы урман категорияләре буенча чикләүләр 18 нче таблицادا китерелде.

18 нче таблица

Урманнарның максатчан билгеләнеш төрлөрө буенча чиклэмэләр

№ п/п	Урманнарның максатчан билгеләнеше	Урманнардан файдалануда чиклэмэләр
1	2	3
1.	Су саклау зоналарында урнашкан урманнар	Тыела: 1) урман утыртмаларын тоташ кисү; 2) урманнарны саклау һәм яклау өчен, шул исәптән фәнни максатларда агулы химия препаратлары куллану; 3) авыл хужалыгы алып бару, умартачылык һәм печән чабудан гайре; 4) урман плантацияләре утырту һәм эксплуатацияләү, урман эшкөртү инфраструктурасы ясау; 5) капитал төзелеш объектлары урнаштыру, линияле объектлардан һәм гидротехника корылмаларыннан тыш;
2.	<p>Табиғый һәм башка төр объектларны яклау вазыйфасын үтәүче урманнар</p> <p>Россия Федерациясе субъектлары милкендәге, гомуми файдаланудагы тимер юл, гомуми файдаланудагы федераль автомобиль юллары, гомуми файдаланудагы автомобиль юллары буйларында урнашкан яклаучы урман полосалары</p> <p>а) урман паркы зоналары</p>	<p>Урман утыртмаларына тоташ кисүләр үткөрү тыела.</p> <p>Тыела: 1) техник регламентта каралганнан киндрәк итеп линияле корылмалар кисү; 2) урман түшәмәсен белән мүк жыю һәм эзерләү.</p> <p>Тыела: 1) урманнарны саклау һәм яклау өчен, шул исәптән фәнни максатларда агулы химия препаратлары куллану; 2) аучылык хужалыгы өлкәсендә эшчәнлек төрлөрөн гамәлгә ашыру; 3) авыл-хужалыгы алып бару; 4) файдалы казылма ятмаларын эшлөү; 5) капитал төзелеш объектларын урнаштыру, линияле объектлардан һәм гидротехника корылмаларыннан тыш; 6) урман плантацияләрен утырту һәм эксплуатацияләү,</p>

№ п/п	Урманнарның максатчан билгеләнеше	Урманнардан файдалануда чикләмэләр
1	2	3
	б) яшел зоналар	урман эшкөртү инфраструктурасы ясау. Тыела: 1) урманнарны саклау һәм яклау өчен, шул исәптән фәнни максатларда агулы химия препаратлары куллану; 2) аучылык хужалыгы өлкәсендә эшчәнлек төрләрэн гамәлгә ашыру; 3) авыл хужалыгы алып бару, печән чабу һәм умартачылыктан гайре, шулай ук печән чабу һәм умартачылык максатларында коймалар кую; 4) файдалы казылма ятмаларын эшлөү; 5) капитал төзелеш объектлары урнаштыру, гидротехника корылмаларыннан, элемтә линияләреннән, электрүткәргеч линияләрдән, жир асты торбаүткәргечләреннән гайре; б) урман плантацияләрен утырту һәм эксплуатацияләү, урман эшкөртү инфраструктурасы ясау.
3.	Кыйммәтле урманнар	Урман үсентеләрен тоташ кисүләр тыюла, сайланма кисүләр үзләренен яклау урманнарының максатчан билгеләнешен саклауны тәмин итә торган үзлекләрен югалта баручы урман утыртмаларын алмаштыруны тәмин итмәгән очраклардан тыш. Тыела: 1) капитал төзелеш объектлары урнаштыру, линияле объектлардан һәм гидротехника корылмаларыннан тыш; 2) урман плантацияләре утырту һәм эксплуатацияләү, урман эшкөртү инфраструктурасы ясау.
4.	Эксплуатация урманнары	Урманнардан файдалануның барлык төрләре дә рөхсәт ителә.

3.2. Махсус якланучы урман кишәрлеге төрләре буенча чикләмэләр

Махсус якланучы урман кишәрлекләренен хокукий режимы РФ УК 102, 107 статьялары, Рослесхозның «Су саклау зоналарында урнашкан урманнарны, табигый һәм башка төрле объектларны яклау вазыйфасын үтәүче урманнарны, кыйммәтле урманнарны, шулай ук махсус якланучы урман кишәрлекләрендә урнашкан урманнарны файдалану, саклау, яклау, торгызу үзенчәлекләрен раслау турында» 2010 елның 14 декабрэндәге 485 номерлы боерыгы (алга таба – Үзенчәлекләр) белән регламентлана.

Махсус якланучы урман кишәрлекләрендә аларның максатчан билгеләнеше белән файдалы үзлекләренә ярашмаган эшчәнлекне гамәлгә ашыру тыела.

Махсус якланучы урман кишәрлекләре төрләре буенча чикләмэләр 19 нчы таблицада күрсәтелде.

Махсус якланучы урман кишәрлеге төрләрә буенча чикләмәләр

№ п/п	Махсус якланучы урман кишәрлекләре төрләрә	Урманнардан файдалануда чикләмәләр
1	2	3
1.	Су объектлары, чокыр сөзәклекләрендә урнашкан ярсаклагыч, туфраксаклагыч урман кишәрлекләре	Махсус якланучы урман кишәрлекләрендә, РФ Урман кодексының 107 статьясының 2 өлешендә күрсәтелгәннәрдән тыш, түбәндәгеләр тыела: 1) әлеге Кодексының 17 статьясының 4 өлешендә, 21 статьясының 5.1 өлешендә каралган очрактардан тыш, урман утыртмаларына тоташ кисүләр үткөрү; 2) авыл хужалыгы алып бару, умартачылык һәм печән чабудан гайре; 3) капитал төзелеш объектлары урнаштыру, линияле объектлардан һәм гидротехника корылмаларыннан тыш. 3. Махсус яклана торган урман кишәрлекләрендә сайланма кисүләр уздыру фәкать һәлак булган һәм зыян күргән урман утыртмаларын кисү максатларында гына уздырыла.
2.	Урмансыз киңлекләр белән чиктәш булып торучы урман кырыйлары	
3.	Урман-орлык плантацияләре, даими урман-орлык кишәрлекләре һәм урман орлыкчылыгының башка объектлары	
4.	Реликт һәм эндемик үсемлекләре булган урман кишәрлекләре	
5.	Сирәк һәм югалу куркынычы янаган кыргый жәнлекләреннән яшәү урыннары	
6.	Махсус якланучы башка урман кишәрлекләре	
7.	Тыюлыклы урман кишәрлекләре	

Искәрмә: Махсус якланучы урман кишәрлекләре урнашкан жир һәм аларның мәйданы урманнар коруны проектлаганда күрсәтелә.

3.3. Урманнардан файдалану төрләрә буенча чикләмәләр

Урманнардан файдалану төрләрә буенча чикләмәләр түбәндәге таблицада китерелде.

№ п/п	Урманнардан рөхсәтле файдалану төрләрә	Урманнардан файдалануда чикләмәләр
1	2	3
1.	Үзагач әзерләү	Файдалану өчен исәпкә алынган диләнкене (агач материалы алуның мөмкин булган күләменнән) артып китә торган күләмдә, шулай ук кисентеләрнең яшен бозып, агач материалы әзерләү тыела. (РФ УК 29 ст. 4 өл.) РФ ТРЭМның 2016 елның 13 сентябрәндәге 474 номерлы боерыгы белән расланган Агач материалы әзерләү

№ п/п	Урманнардан рөхсәтле файдалану төрләре	Урманнардан файдалануда чикләмәләр
1	2	3
		<p>кагыйдәләре нигезендә:</p> <p>а) елга һәм чишмә үзәннәрен сөйрәмә жир трассалары һәм урман юллары сыйфатында куллану рөхсәт ителми;</p> <p>б) диләнкедән читтә урман утыртмаларын, үсемчелек катламын һәм туфракларны зарарлау, урманнарны сәнәгать һәм башка төрле калдыклар белән чүпләү рөхсәт ителми;</p> <p>в) юлларны, күперләрен һәм ызаннарны, шулай ук киптерүче челтәрне, юл, гидромелиоратив һәм башка корылмаларны, су агымнарын, чишмәләрен, елгаларны саклау мөһим;</p> <p>г) аударылыган һәм асылынып төшкән, киселгән агачларны (киселгән һәм диләнкедә калдырылган агачларны исәпкә алып) калдыру, сакланьрга тиешле яшь шытымны зарарлау яисә һәлак итү тыела.</p> <p>д) чик, квартал, диләнке баганаларын һәм башкаларын, агачларда һәм түмәрләрдәге тамгаларны, ярлыкларны һәм саннарны бетерү яисә зарарлау тыела;</p> <p>е) кисүгә тиешле булмаган һәм Россия Федерациясенен Үзагач эзерләү кагыйдәләре һәм урман законнары нигезендә сакланьрга тиешле агачларны, шул исәптән орлык бирү чыганаclarын һәм плюс агачларын кисү һәм зарарлау тыела;</p> <p>ж) рөхсәт ителгән вакыты (рөхсәт ителгән кичектереп торуларны исәпкә алып) тәмамлангач үзагач эзерләү, шулай ук файдалану хокукы туктатылгач яисә тәмамлангач үзагач эзерләү рөхсәт ителми;</p> <p>з) билгеләнгән вакытына (рөхсәт ителгән кичектереп торуларны исәпкә алып) алып чыгылмаган агач материалын диләнкедә калдыру рөхсәт ителми;</p> <p>и) диләнке ясауның технологик картасында каралмаган урыннарда агач материалы чыгару, тарттыру рөхсәт ителми;</p> <p>к) диләнке чистарту эшләрен үтәмәү яисә үз вакытында үтәмәү рөхсәт ителми;</p> <p>л) сөйрәмә жирләрдән һәм төяү майданнарыннан кала, туфракның өске уңдырышлы катламын юк итү рөхсәт ителми.</p> <p>Диләнкеләрдә үзагач эзерләгәндә яшәргә яраклы, аларның табигый ареалы чикләрендә үсеп китүче (әгәр дә тиешле агач токымының урманнар составындагы майданы өлеше урманчылык майданының 1 процентыннан артып китмәсә) кыйммәтле агач токымнарын (имән, бук, корычагач, эрбет, юкә, күг, элмә, кара зирек, чәчә торган каштан) кисү рөхсәт ителми.</p> <p>Россия Федерациясе Кызыл китабына, Татарстан Республикасы Кызыл китабына кертелгән зат төрләре сакланьрга тиешле.</p> <p>Үзагач эзерләгәндә урман утыртмалары агачлары составында өч һәм аннан да күбрәк берәмлектә эрбет</p>

№ п/п	Урманнардан рөхсәтле файдалану төрләре	Урманнардан файдалануда чикләмәләр
1	2	3
		булган, өлгергән, картайган урман утыртмаларын кисү рөхсәт ителми.
2.	Чәер эзерләү	Түбәндәгеләргә кирт салу тыела: а) юкка чыгарганчыга кадәр зарарлы организм чыганаclarында урнашкан урман утыртмаларына; б) урман янгынарны, зарарлы организмнар һәм башка тискәре факторлар нәтижәсендә зарарланган һәм зәгыйфьләнгән урман утыртмаларына; в) Россия Федерациясе законнары нигезендә үзагач эзерләү максатында өлгергән һәм картайган урман утыртмаларын тоташ яки сайланма кисүләр рөхсәт ителмәгән урманнардагы урман утыртмаларына; г) даими урман-орлык кишәрлекләрендә, урман-орлык плантацияләрендә, генетика резервацияләрендә урнашкан урман утыртмаларына, шулай ук плюс агачларына, орлыклыкларга, орлык чәчәклекләренә һәм полосаларына (2012 елның 24 гыйнварындагы 23 номерлы Рослесхоз боерыгы белән расланган Чәер эзерләү кагыйдәләренең 7 пункты).
3.	Агач булмаган урман ресурслары эзерләү һәм жыеп алу	Агач булмаган урман ресурсларын эзерләү һәм жыеп алу өчен үсемлекләренең түбәндәге төрләрен куллану тыела: – Россия Федерациясе Кызыл китабына һәм Татарстан Республикасы Кызыл китабына кертелгәннәрне; – наркотик матдәләр дип танылучыларны; – үзагачын эзерләү рөхсәт ителми торган агачларның һәм куаклыкларның төрләре (токымнары) исемлегенә кертелгәннәрне. Агач булмаган урман ресурслары эзерләү һәм жыеп алу чикләнергә яки радиоактив матдәләр белән пычранган районнарда билгеләнгән тәртиптә тыелырга мөмкин. 2018 елның 16 июлендәге 325 номерлы РФ ТРЭМның боерыгы белән расланган Агач булмаган урман ресурсларын эзерләү һәм жыеп алу кагыйдәләре нигезендә: – эрозиягә каршы урманнарда; су объектлары, чокыр авышлыклары буйларында урнашкан ярсаклагыч һәм туфраксаклагыч урман кишәрлекләрендә, шулай ук тулылыгы 0,8-1,0гә тигез булган яшь агачларда һәм йомылмаган урман культураларында түмәр сагызын эзерләү рөхсәт ителми (13 пункт); – агачларны туз эзерләү өчен кисү тыела (14 пункт); – урманнарда табигый һәм башка төрле объектларны яклау вазыйфасын үтәүче урман түшәмәләрен жыярга рөхсәт ителми (20 пункт).
4.	Азык-төлек урман ресурслары эзерләү һәм дару үләннәре жыю	Төрләре Кызыл китапка, Татарстан Республикасы кызыл китабына кертелгән яки наркотик матдәләр булып саналган гөмбәләренә һәм кыргый үсүче үсемлекләренә эзерләү һәм жыеп алу рөхсәт ителми. Азык-төлек урман ресурсларын эзерләү һәм дару үләннәрен жыеп алу радиоактив матдәләр белән пычранган

№ п/п	Урманнардан рөхсәтле файдалану төрләре	Урманнардан файдалануда чикләмәләр
1	2	3
		<p>районнарда билгеләнгән тәртиптә чикләнергә мөмкин. 2011 елның 5 декабрендәге 511 номерлы Рослесхоз боерыгы белән расланган Азык-төлек урман ресурсларын эзерләү һәм дару үләннәрен жыеп алу кагыйдәләре нигезендә:</p> <ul style="list-style-type: none"> – жимеш бирә торган агачларны кисү һәм жимешләр эзерләү өчен ботакларны кискәләү тыела (14 пункт); – чикләвекләрен эзерләгәндә агачларны һәм куакларны кисү, шулай ук агачларга һәм куакларга зыян сала торган ысулларны куллану тыела (15 пункт); – гөмбәләрен эзерләү аларның ресурсларын саклауны тәмин итүче ысуллар белән башкарылырга тиеш (16 пункт); – каен сутын эзерләү өлгергән урман кишәрлекләрендә кисәренә кимендә 5 ел калгач рөхсәт ителә (17 пункт); – башка төрле азык-төлек ресурсларын эзерләү аларның үсентеләре торышына зыян салмый торган ысуллар белән башкарылырга тиеш; үсемлекләрен тамырлары белән өзеп алырга, яфрактарына (ботактарына) һәм тамырларына зыян салырга рөхсәт ителми (18 пункт);
5.	Аучылык хужалыгы өлкәсендә эшчәнлек төрләрен гамәлгә ашыру	Яшел зоналарда һәм урман паркы зоналарында, шулай ук шәһәр урманнары территорияләрендә аучылык хужалыгы өлкәсендәге эшчәнлек төрләрен гамәлгә ашыру тыела (РФ УК 105 ст. 3 өл. 2 пункты).
6.	Авыл хужалыгын алып бару	<p>Су саклау зоналарында урнашкан урманнарда, печән чабу һәм умартачылыктан гайре, авыл хужалыгы алып бару тыела (РФ УК 104 ст. 1 өлешендәге 3 пункты).</p> <p>Яклаучы урманнарның яр буе чикләрендәге жирләрен сөрү, авыл хужалыгы хайваннарын көтү һәм алар өчен жәйге лагерьлар, ванналар оештыру тыела (РФ Су кодексының 65 ст. 17 өлешендәге 1, 3 пунктлары).</p> <p>Урман паркы зоналарында авыл хужалыгы алып бару тыела (РФ УК 105 ст. 3 өлешендәге 3 пункты).</p> <p>Яшел зоналарда, печән чабу һәм умартачылыктан, шулай ук печән чабу һәм умартачылык максатларында киртәләп алулардан гайре, авыл хужалыгы алып бару тыела (РФ УК 105 ст. 5 өлешендәге 2 пункты).</p> <p>Шәһәр урманнарында авыл хужалыгы алып бару тыела (РФ УК 105 ст. 5.1 өлеше).</p> <p>Тыюлыклы урман кишәрлекләрендә авыл хужалыгы алып бару тыела (РФ УК 107 ст. 2 өлеше).</p> <p>Махсус якланучы урман кишәрлекләрендә, тыюлыклы урман кишәрлекләреннән гайре, печән чабу һәм умартачылыктан кала, авыл хужалыгын алып бару тыела (РФ УК 107 ст. 2.1 өлеше).</p>
7.	Фәнни-тикшеренү эшчәнлеген, мәгариф эшчәнлеген гамәлгә ашыру	Урманнарны фәнни-тикшеренү һәм мәгариф эшчәнлеген өчен файдаланганда түбәндәгеләр рөхсәт ителми: а) тапшырылган урман кишәрлегеннән читтә урман утыртмаларын, үсемлекләр капламын һәм туфрак зарарлау;

№ п/п	Урманнардан рөхсәтле файдалану төрләре	Урманнардан файдалануда чикләмәләр
1	2	3
		<p>б) тапшырылган урман кишәрлеген һәм аның чикләрендәге территорияләрне төзелеш һәм көнкүреш калдыклары, агач калдыклары, бүтән калдыклар белән чүпләү;</p> <p>в) тапшырылган урман кишәрлеге мәйданнарын һәм аннан читтәге территорияләрне химик һәм радиоактив матдәләр белән пычрату (2011 елның 23 декабрдәге 548 номерлы Рослесхоз боерыгы белән расланган Урманнардан фәнни-тикшеренү эшчәнлеген, мәгариф эшчәнлеген гамәлгә ашыру өчен файдалану кагыйдәләренең 9 пункты). Агулы химик препаратлар куллану тыела (РФ УК 103 ст. 5 өлеше, 104 ст. 1 өлеше, 105 ст. 3 өлешендәге 1 пункты).</p>
8.	Рекреация эшчәнлеген гамәлгә ашыру	<p>Рекреация эшчәнлеген гамәлгә ашыру өчен тапшырылган урман кишәрлекләрендә табигый ландшафтлар, хайваннар дөньясы объектлары, су объектлары сакланьрга тиеш (РФ УК 41 ст. 3 өлеше).</p> <p>2012 елның 21 февралендәге 62 номерлы Рослесхоз боерыгы белән расланган Урманнардан рекреация эшчәнлеген гамәлгә ашыру өчен файдалану кагыйдәләре нигезендә:</p> <ul style="list-style-type: none"> – рекреацияләү эшчәнлеген гамәлгә ашыру өчен урманнардан файдалану эйләнә-тирә мохиткә һәм кеше сәламәтлегенә зыян китерми торган ысуллар ярдәмендә башкарыла (6 пункт); – вакытлыча корылмаларны, физкультура-савыктыру, спорт һәм спорт-техника корылмаларын вакытлыча урнаштыру барыннан да элек агачсыз һәм куаксыз урыннарда, ә мондый урыннар булмаганда – артык кыйммәтле булмаган агачлар белән капланган, урманнарны үзләштерү проектында билгеләнгән урыннарда рөхсәт ителә (8 пункт).
9.	Урман плантацияләре утырту һәм аларны эксплуатацияләү	<p>Плантация ясау максатларында түбәндәгеләрне файдалану рөхсәт ителми:</p> <ul style="list-style-type: none"> а) су саклау зоналарында урнашкан урманнарны; б) табигый һәм башка төрле объектларны яклау вазыйфасын үтәүче урманнарны; в) кыйммәтле урманнарны; г) махсус якланучы урман кишәрлекләрендә урнашкан урманнарны (2010 елның 14 декабрдәге 485 номерлы Рослесхоз боерыгы белән расланган Су саклау зоналарында урнашкан урманнарны, табигый һәм башка төрле объектларны яклау вазыйфасын үтәүче урманнарны, кыйммәтле урманнарны, шулай ук махсус якланучы урман кишәрлекләрендә урнашкан урманнарны файдалану, саклау, яклау, янадан үстерү үзәнчәлекләренең 30 пункты).
10.	Жимешле, жиләкле, декоратив урман үсемлекләре, дару үләннәре үстерү	<p>2011 елның 05 декабрдәге 510 номерлы Рослесхоз боерыгы белән расланган Урманнардан жимешле, жиләкле, декоратив урман үсемлекләрен, дару үләннәрен үстерү өчен файдалану кагыйдәләре нигезендә:</p> <ul style="list-style-type: none"> – жимешле, жиләкле, декоратив урман үсемлекләрен, дару

№ п/п	Урманнардан рөхсәтле файдалану төрләре	Урманнардан файдалануда чикләмәләр
1	2	3
		<p>үләннәрен үстерү өчен, беренче чиратта, урман фонды жирләре составындагы урмансыз жирләр, шулай ук урманга әверелмәгән диләнкеләр, аланнарны һәм аларга урман культураларын утыртканчы урманның табигый торгызылуы мөмкин булмаган башка урман үсемлекләре белән капланмаган жирләр; рекультивацияләнергә тиешле (эшләнелгән торфлыклар һ.б.) (11 пункт) жирләр файдаланыла.</p> <p>– жимешле, жиләкле, декоратив урман үсемлекләрен, дару үләннәрен – үстерү өчен үзгәртеп коруга билгеләнмәгән, азкыйммәтле утыртма кишәрлекләре файдаланылырга мөмкин (12 пункт);</p> <p>– РФ УК 60.15 статьясы нигезендә Россия Федерациясе Кызыл китабына, Татарстан Республикасы Кызыл китабына кертелгән үсемлек төрләре очрый торган урман кишәрлекләреннән жимешле, жиләкле, декоратив урман үсемлекләрен, дару үләннәрен үстерү өчен файдалану тыела.</p>
11.	Урман үсемлекләренең утырту материалын (үрентеләр, чәчкеннәр) үстерү	<p>2011 елның 19 июлендәге 308 номерлы Рослесхоз боерыгы белән расланган Урманнардан урман үсемлекләренең утырту материалын үстерү өчен файдалану кагыйдәләре нигезендә:</p> <p>урман үсемлекләренең утырту материалын (үрентеләр, чәчкеннәр) үстерү өчен, иң беренче чиратта, урман фонды жирләре составындагы урман белән капланмаган жирләрен, шулай ук урмансыз диләнкеләрен, аланнарны һәм башка, урман үсемлекләре белән капланмаган, урманнар урнашкан бүтән категория жирләре файдаланыла (11 пункт);</p> <p>урман үсемлекләренең утырту материалын (үрентеләр, чәчкеннәр) үстерү өчен урман үсемлекләренең яхшыртылган һәм сортлы орлыклары, яки, әгәр андый орлыклар булмаса, урман үсемлекләренең нормаль орлыклары кулланыла (12 пункт);</p> <p>урман үсемлекләренең утырту материалын (үрентеләр, чәчкеннәр) үстерү өчен урман үсемлекләренең районнарда бүленмәгән орлыкларын, шулай ук сыйфаты тикшерелмәгән урман үсемлекләре орлыкларын, чәчүлекләрен һәм башкаларын куллану тыела (13 пункт);</p> <p>Россия Федерациясе Кызыл китабына, Россия Федерациясе субъектлары кызыл китапларына кертелгән үсемлек төрләре очрый торган урман кишәрлекләрен урман утыртмаларының утырту материалын (үрентеләр, чәчкеннәр) үстерү өчен файдалану Россия Федерациясе Урман кодексының 60.15 статьясы нигезендә тыела.</p>
12.	Жир асты байлыкларын геологик өйрәнү буенча эшләр башкару, файдалы казылма ятмаларын эшләү	<p>Яшел зоналарда һәм урман паркы зоналарында, шулай ук шәһәр урманнары территорияләрендә файдалы казылма ятмаларын эшләү тыела (РФ УК 105 ст. 3 өлешендәге 4 пункты).</p> <p>Урманнардан жир асты байлыкларын геологик өйрәнү</p>

№ п/п	Урманнардан рөхсәтле файдалану төрләре	Урманнардан файдалануда чикләмәләр
1	2	3
		<p>буенча эшләр башкару, файдалы казылма ятмаларын эшләү максатларында файдаланганда түбәндәгеләр рөхсәт ителми:</p> <p>а) бульдозер ярдәмендә агачлар аудару һәм урман кишәрлекләрен агач үсемлекләреннән чистарту, чик буе полосаларын һәм урман авызларын агач калдыклары белән чүпләү, урман авызындагы агач кәүсәләрен һәм скелет тамырларын зарарлау, жәйге чорда яна киселгән үзагачларны махсус чараларсыз гына урманда саклау;</p> <p>б) урман утыртмаларын суга батыру һәм озак итеп су бастыру;</p> <p>в) бирелгән урман кишәрлегеннән читтә урман утыртмаларын, үсемлекләр капلامын һәм туфракны зарарлау;</p> <p>г) урманнарны төзелеш, сәнәгать, агач, көнкүреш һәм бүтән калдыклар, чүпләр белән чүпләү;</p> <p>д) бирелгән урман кишәрлеге мәйданын һәм аның чикләрендәге территорияләрне химик һәм радиоактив матдәләр белән пычрату;</p> <p>е) ирекле, билгеләнмәгән маршрутлар буйлап, шул исәптән урман кишәрлегеннән читтә транспорт чараларында һәм бүтән механизмнарда йөрү (2010 елның 27 декабрәндәге 515 номерлы Рослесхоз боерыгы белән расланган Урманнардан жир асты байлыкларын геологик өйрәнү буенча эшләр башкару, файдалы казылма ятмаларын эшләү буенча файдалану тәртибенен 18 пункты).</p>
13.	Сусаклагычлар һәм башка төрле ясалма су объектлары, шулай ук гидротехника корылмалары, елга портлары, причаллар төзү һәм эксплуатацияләү	Тьюлыклы урман кишәрлекләрендә сусаклагычлар, башка төрле ясалма су объектлары, шулай ук гидротехника корылмалары, елга портлары, причаллар төзү һәм эксплуатацияләү тыела (РФ УК 107 ст. 2 өлешендәге 5 пункты).
14.	Линияле объектлар төзү, реконструкцияләү, эксплуатацияләү	<p>Урманнарны линияле объектлар төзү, үзгәртеп кору һәм эксплуатацияләү өчен файдаланганда түбәндәгеләр рөхсәт ителми:</p> <p>а) тапшырылган урман кишәрлегеннән читтә урман утыртмаларын, үсемлекләр капلامын һәм туфрак зарарлау;</p> <p>б) тапшырылган урман кишәрлеген һәм тапшырылган урман кишәрлегеннән читтәгә янәшә урнашкан территорияләрне төзелеш һәм көнкүреш калдыклары, агач калдыклары, бүтән калдыклар белән чүпләү;</p> <p>в) тапшырылган урман кишәрлеге мәйданын һәм аннан читтәгә территорияләрне химик һәм радиоактив матдәләр белән пычрату;</p> <p>г) тапшырылган урман кишәрлеге һәм тиешле сак зоналарыннан читтә ирекле, билгеләнмәгән маршрутлар буйлап транспорт чараларында һәм бүтән механизмнарда йөрү (2011 елның 10 июнендәге 223 номерлы Рослесхоз боерыгы белән расланган Урманнардан линияле объектлар</p>

№ п/п	Урманнардан рөхсәтле файдалану төрләре	Урманнардан файдалануда чикләмәләр
1	2	3
		<p>төзү, үзгәртеп кору, эксплуатацияләү өчен файдалану кагыйдәләренен 15 пункты).</p> <p>Урман паркы зоналарында урманнардан линияле объектлар төзү, үзгәртеп кору һәм эксплуатацияләү өчен файдалану тыела (РФ УК 105 ст. 3 өлешендәге 5 пункты).</p>
15.	<p>Үзагач һәм башка урман ресурслары эшкәртү</p>	<p>Яклагыч урманнарда, шулай ук махсус яклагыч урман кишәрлекләрендә урман эшкәртү инфраструктурасы ясау тыела (РФ УК 14 ст. 2 өлеше).</p> <p>Урманнарны үзагач һәм башка урман ресурслары эшкәртү өчен файдаланганда түбәндәгеләр рөхсәт ителми:</p> <p>а) жир өсте һәм туфрак эче су агынтыларын бозарлык, урман кишәрлекләрен су бастырырлык яисә сазландырырлык итеп эшләр башкару һәм корылмалар төзү;</p> <p>б) тапшырылган урман кишәрлеген һәм тапшырылган урман кишәрлегеннән читтә янәшә торучы территорияләрне төзелеш һәм көнкүреш калдыклары, агач калдыклары, бүтән калдыклар белән чүпләү;</p> <p>в) тапшырылган урман кишәрлеге майданнарын һәм аннан читтәге территорияләрне химик һәм радиоактив матдәләр белән пычрату;</p> <p>г) тапшырылган урман кишәрлегеннән читтә ирекле, билгеләнмәгән маршрутлар буйлап транспорт чараларында һәм бүтән механизмнарда йөрү (РФ ТРЭМның 2014 елның 1 декабрендәге 528 номерлы боерыгы белән расланган Урманнардан агач материалы һәм башка урман ресурслары эшкәртү өчен файдалану кагыйдәләренен 6 пункты).</p>
16.	<p>Дини эшчәнлекне гамәлгә ашыру</p>	<p>Дини эшчәнлек башкарганда түбәндәгеләр рөхсәт ителми:</p> <p>а) тапшырылган урман кишәрлегеннән читтә урман утыртмаларын, үсемлекләр капламын һәм туфрак зарарлау;</p> <p>б) тапшырылган урман кишәрлегеннән читтә өске һәм туфрак эче сулары агып төшүне бозарлык, урман кишәрлекләрен су бастырырлык яисә сазландырырлык итеп эшләр башкару һәм корылмалар төзү;</p> <p>в) тапшырылган урман кишәрлеген һәм аның янындагы территорияләрне төзелеш һәм көнкүреш калдыклары, агач калдыклары, бүтән калдыклар белән чүпләү;</p> <p>г) ирекле, билгеләнмәгән маршрутлар буенча транспорт чараларында һәм бүтән механизмнарда үтеп керү.</p>

Гамәлдәге урман орлыкчылык объектларының нормативлары һәм параметрлары әлеге урман хужалыгы регламентында әзерләнми, урман орлыкчылык объектлары турында белешмәләр ел саен Россия Табигать министрлыгының «Дәүләт урман реестрын алып бару формаларын раслау турында» 2016 елның 06 октябрендәге 514 номерлы боерыгы белән расланган 14-ДУР формасы буенча яңартыла.