



Татарстан Республикасы Урман планын раслау турында

Россия Федерациясе Урман кодексының 86 статьясы, Россия Федерациясе Табигать ресурслары һәм экология министрлыгының «Россия Федерациясе субъекты урман планының үрнәк формасын һәм составын, аны өзәрләү һәм аңа үзгәрешләр кертү тәртибен раслау турында» 2017 елның 20 декабрэндәге 692 нче боерыгы нигезендә һәм Федераль урман хужалыгы агентлыгының уңай бәяләмәсен исәпкә алып **карар бирәм:**

1. Кушымтада теркөп бирелгән Татарстан Республикасы Урман планын расларга.

2. Татарстан Республикасы Министрлар Кабинетына Татарстан Республикасы Урман планын гамәлгә ашыруны тәэмин итәргә, шулай ук үз актларын әлегә Указга туры китерергә.

3. Татарстан Республикасы муниципаль районнары һәм шәһәр округлары башлыкларына үз вәкаләтләре чикләрендә Татарстан Республикасы Урман планын гамәлгә ашыруны тәэмин итүне тәкъдим итәргә.

4. Түбәндөгеләрне үз көчен югалткан дип танырга:
Татарстан Республикасы Президентының «Татарстан Республикасы Урман планын раслау турында» 2009 елның 16 мартындагы ПУ-146 номерлы Указы;

Татарстан Республикасы Президентының «Татарстан Республикасы Президентының «Татарстан Республикасы Урман планын раслау турында» Указына үзгәрешләр кертү турында» 2015 елның 23 октябрэндәге ПУ-1014 номерлы Указы.

5. Әлегә Указ 2019 елның 1 гыйнварыннан үз көченә керә.

Татарстан Республикасы
Президенты

Казан, Кремль
2018 ел, 24 декабрь
№ ПУ-880



Р.Н. Миңнеханов

Татарстан Республикасы
Президентының
2018 елның «24» декабрдәгә
ПУ- 880 номерлы Указы белән
расланды

Татарстан Республикасы УРМАН ПЛАНЫ

Эчтәлек

Кереш	6
I. Татарстан Республикасы турында, Урман планын эшләүнен мәгълүмати һәм методик нигезләре турында мәгълүмат	7
1.1. Татарстан Республикасы турында гомуми мәгълүмат	7
1.2. Табигать-климат үзенчәлекләре, шул исәптән төп климат күрсәткечләренен үзгәрүе	14
1.3. Татарстан Республикасының социаль-икътисадый үзенчәлекләре	17
1.3.1. Халыкның тулаем саны	18
1.3.2. Шөһәр халкы	18
1.3.3. Авыл халкы	18
1.3.4. Кеше саны 100 меңнән артып китә торган торак пунктлар	19
1.3.5. Халык эшли торган хужалык тармаклары	19
1.4. Урман мөйданнарының административ районнар һәм жир категорияләре буенча бүленеше турында мәгълүмат	20
1.4.1. Урман фонды жирләрендә урнашкан урманнар мөйданының бүленеше турында элеккеге Урман планы күрсәткечләренә мөнәсәбәтле рәвештә мәгълүмат	20
1.4.2. Торак пунктлар жирләрендә урнашкан урманнар мөйданының бүленеше турында элеккеге Урман планы күрсәткечләренә мөнәсәбәтле рәвештә мәгълүмат	22
1.4.3. Оборона һәм куркынычсызлык жирләрендә урнашкан урманнар мөйданының бүленеше турында элеккеге Урман планы күрсәткечләренә мөнәсәбәтле рәвештә мәгълүмат	23
1.4.4. Махсус сакланучы территорияләр һәм объектлар жирләрендә урнашкан урманнар мөйданының бүленеше турында элеккеге Урман планы күрсәткечләренә мөнәсәбәтле рәвештә мәгълүмат	23
1.5. Башлангыч белешмәләр алу чыганакалары турында мәгълүмат	24
1.6. Урман үсә торган районнарда бүленеш	24
1.7. Гамәлдәге бүленешкә анализ һәм урманнар мөйданын һәм урманнар составын максатчан билгеләнеше һәм саклаучы урман категорияләре буенча бүлү динамикасы	26
1.8. Махсус сакланучы табигать территорияләре чикләрендә урнашкан урманнар турында мәгълүмат	32
1.9. Урман планын эшләүнең методологик һәм методик үзенчәлекләре	36
II. Элеккеге Урман планы гамәлдә булган чорда урманнарда файдалануны оештыруга, урманнарны саклау, яклау, яңадан торгызу буенча чаралар үтәлүенә һәм урманнарның сыйфатламаларын үзгөртүгә бөяләмә	37
2.1. Урманнарда файдалану төрләре буенча урманнарда файдалануда планлаштырылган күләмнөргә ирешүне бөяләү	37
2.2. Урманнарны фактик үзләштерүгә һәм агач материалы алуның мөмкин булган күләменә анализ	40

2.3. Урманнарны саклау, урманнарны янгынардан саклауны оештыру чаралары	42
2.4. Урманнарны саклау чаралары	43
2.5. Урманнарны торгызу чаралары	44
2.6. Урман үрчетү һәм жирләрне рекультивацияләү чаралары	48
2.7. Урманнар мөйданнарының һәм агач материалы запасының урман хасил итүче төп токымнар һәм куаклыктар буенча бүленеше	48
2.8. Урманнар мөйданының агач токымы төркемнәре һәм яшь төркемнәре буенча бүленеш динамикасы	50
2.9. Урманнар мөйданының яшь төркемнәре кисемдәге тыгызлык, бонитет классы буенча үзгәрүе	51
2.10. Утыртылган урманнарның таксация сыйфатламалары үзгәрүе	52
2.11. Урманнарның зәгыйфьләнү, начарлану һәм һәлак булу сәбәпләре	53
III. Урман ресурсларын һәм урманнарның тирәлек булдыру, су саклау, санитария-гигиена, савыктыру һәм башка файдалы функцияләрен, урман продукциясе базарларын һәм урманнарны үзләштерүнен килчөгән бәяләү	57
3.1. Урман ресурсларын бәяләү һәм килчөктә алардан халыкның үз ихтыяжлары өчен файдалану мөмкинлеге турында, шулай ук Россия Федерациясенә аз санлы төп халыклары тарафыннан урманнардан файдалану турында мәгълүмат	57
3.2. Инвестиция проектлары турында мәгълүмат	58
3.3. Агач материалын һәм башка урман продукциясен сату базарлары	59
3.4. Урманнардан агач булмаган урман ресурсларын әзерләү һәм аларны жыю, азык-төлек урман ресурсларын әзерләү һәм дару үләннәре жыю, чәер әзерләү өчен файдалану	59
3.5. Урманнардан рекреация эшчәнлеген гамәлгә ашыру максатында файдалану	59
3.6. Урманнардан аучылык хужалыгы өлкәсендәге эшчәнлек төрләрен гамәлгә ашыру өчен файдалану	60
3.7. Урманнардан авыл хужалыгын алып бару максатларында файдалану	61
3.8. Урманнардан жир асты байлыктарын геологик өйрәнү һәм файдалы казылма ятмаларны эшкөртү эшләрен башкару, сусаклагычлар һәм башка ясалма су объектларын, шулай ук гидротехника корылмаларын, диңгез портлары, диңгез терминаллары, елга портлары, причаллар төзү һәм эксплуатацияләү өчен файдалану	61
3.9. Урманнардан файдалануның башка төрләре өчен урманнар потенциалын бәяләү турында мәгълүмат	62
3.10. Транспорт юллары төзү, аларны ремонтлау һәм карап тоту ихтыяжы турында мәгълүмат	63
3.11. Экологик потенциалны, урманнарның тирәлек булдыру, су саклагыч, саклау, санитария-гигиена, савыктыру потенциалын һәм башка функцияләрен бәяләү	64

IV. Татарстан Республикасы Урман планының, чаралар башкаруның максатлары һәм бурычлары һәм Татарстан Республикасы Урман планы гамәлдә булган чорга план күрсәткечләре	66
4.1. Татарстан Республикасы Урман планының икътисад, экология һәм социаль өлкәләрдәге бурычлары һәм максатлары	66
4.2. Урманнарның экологик потенциалын саклау, климат үзгәрешләренә яраклашу һәм урманнарның тотрыклылыгын арттыру буенча планлаштырыла торган чаралар	67
4.3. Урманнарны фактик үзләштерү мөмкинлекләрен анализлау һәм бәяләү нигезендә урманнардан файдалануның перспективалы юнәлешләре, урманнарны төп төрләре буенча файдалануны арттыру, Урман планын гамәлгә ашыру чорына план күрсәткечләре	69
4.4. Үзләштерү интенсивлыгы буенча бүлеп, файдалануның төрле төрләре өчен планлаштырылган урманнарны үзләштерүне зоналарга бүлү	81
4.5. Урман һәм урман эшкәртү инфраструктураларының, аларның булуын һәм урманнардан файдалануның төрле төрләре өчен урманнарны үзләштерү перспективаларын исәпкә алып, планлаштырылган үсеше	84
4.6. Урман кишәрлекләрен план буенча файдалануга тапшыру турында белешмәләр	84
4.7. Урманнарны янғын куркынычы янау класслары буенча бүлү, урманнарны янғыннардан саклау буенча чаралар үтәүнең план күрсәткечләре	85
4.8. Урманнарны саклау буенча чаралар үтәлешенең план күрсәткечләре	89
4.9. Урман орлыкчылыгы объектлары һәм урманнарны торгызу һәм урман үрчетү өчен инфраструктура турында мәгълүмат	90
4.10. Урманнарны саклау буенча чаралар үтәлешенең план күрсәткечләре	91
4.11. Планлаштырыла торган объектлар, сроклар, күләмнәр һәм, урман кишәрлекләрен проектлауны, урманнарны максатчан билгеләнеше буенча бүлүне дә кертеп, урман корылышының башка төрле чаралары	93
V. Урман хужалыгын алып баруның төбәк системасын оештыру, ресурслар һәм кадрлар белән тәэмин итү	95
5.1. Дәүләт хакимияте органының структурасы	95
5.2. Урман хужалыгын алып баруның матди ресурслары һәм кадрлар белән тәэмин ителеше турында мәгълүмат	95
5.3. Файдалануның төрле төрләре өчен тапшырылган урманнардан файдалануны, аларны саклауны һәм торгызуны оештыру турында мәгълүмат	98
5.4. Урманнарны саклау, яклау һәм торгызу буенча дәүләт (муниципаль) бюджет учреждениеләре һәм автоном учреждениеләр турында мәгълүмат	98

5.5. Федераль дөүлөт урман күзөтчелеген (урман сагын) гамөлгө ашыруны оештыру турында, контроль-күзөтчелек эшчөнлегенен нәтижелелеген арттыру чаралары турында мөгълүмат	99
5.6. Дөүлөт урман реестрын алып баруны оештыру һәм аның төп чаралары турында мөгълүмат	100
VI. Урман планы чараларын гамөлгө ашыруның икътисадый нәтижелелеген һәм көтелгән нәтижеләрен бөяләү	102
6.1. Урманнардан файдаланган өчен файдалану төрләре буенча планлаштырыла торган уртача түлөү күләме	102
6.2. Урманнардан файдаланудан керем алуның файдалану төрләре буенча фаразланган күләме	102
6.3. Урманнарның тирәлек булдыру, су саклау, санитария-гигиена һәм башка файдалы функцияләрен икътисадый бөяләү	102
6.4. Чараларны финанслау күләмнәрен бөяләү	102
6.5. Чараларны гамөлгө ашыруның икътисадый нәтижелелеге	102
6.6. Урман планы чараларын гамөлгө ашыруның максатчан фаразланган нәтижелелек күрсәткечләре	103

Кереш

Татарстан Республикасы Урман планы 2019–2028 еллар чорына түбәндәге материаллар нигезендә әзерләнде:

1) 2011 елның 15 августындагы 557 номерлы; 2012 елның 26 ноябрәндәге 792 номерлы; 2013 елның 22 маендагы ОК-01/13 номерлы; 2014 елның 24 мартындагы 2014.5478 номерлы; 2014 елның 8 августындагы 983 номерлы; 2015 елның 17 сентябрәндәге 994 номерлы; 2016 елның 15 июнендәге 1010 номерлы; 2016 елның 8 июлендәге 148/4/226 номерлы; 2017 елның 15 маендагы 1017 номерлы шартнамәләр һәм дәүләт контрактлары кысаларында урманнарны 2011 елдан 2017 елга кадәр башкарылган тәртипкә китерү эшләре материаллары;

2) 2016 елның 4 августындагы 092/55Д номерлы; 2016 елның 1 ноябрәндәге 092/79Д номерлы; 2017 елның 23 октябрәндәге 2017.54195 номерлы дәүләт контрактлары һәм шартнамәләр кысаларында башкарылган Татарстан Республикасы урманчылыкларының урман хужалыгы регламентлары;

3) 11К-07/63; Р-17К-09/3; Р-4К-10/1; Р-5К-11/1; Р-4К12/1; Р-14К-12; Р-1К-14/1 номерлы дәүләт контрактлары кысаларында урманнарның сан һәм сыйфат ягыннан сыйфатламаларын билгеләү өлешендә урманнарға 2008 елдан 2014 елга кадәр башкарылган дәүләт инвентаризациясе;

4) 2018 елның 1 гыйнварына Дәүләт урман реестры;

5) 2009-2017 елларга Татарстан Республикасы урманнарының санитар һәм урман патологиясе буенча торышына күзәтү;

6) Татарстан Республикасының социаль-икътисадый үсеш планнары;

7) Татарстан Республикасы Хөкүмәтенәң 2013 елның 30 июнендәге 531 номерлы карары белән расланган «2014-2020 елларга Татарстан Республикасы урман хужалыгын үстерү» дәүләт программасы.

2019-2028 елларга Татарстан Республикасы Урман планын эшләү Татарстан Республикасы Урман хужалыгы министрлыгы һәм «Рослесинфорг» ФДБУ арасында 2018 елның 18 апрелендә төзелгән 1022 номерлы дәүләт контракты нигезендә эшләнде.

Татарстан Республикасы Урман планы Татарстан Республикасының урманнарны планлаштыру документы булып тора һәм 2019 елның 1 гыйнварыннан башлап 2028 елның 31 декабрәнгә кадәр гамәлдә була.

I. Татарстан Республикасы турында, Татарстан Республикасы Урман планын эшләүнең мәгълүмати һәм методик нигезләре турында мәгълүмат

1.1. Татарстан Республикасы турында гомуми мәгълүмат

Татарстан Республикасында (алга таба – ТР) 2018 елның 1 гыйнварына Дәүләт урман реестры (алга таба – ДУР) белешмәләре буенча урман фонды урманнарының һәм урман фондына карамый торган башка категория жирләрдә урнашкан урманнарның гомуми мәйданы – 1271,0 мең гектар яки ТР территориясенең 17,5 процентын тәшкил итә. ТР буенча урман мөнәсәбәтләре өлкәсендә РФ субъектының башкарма хакимият органы булып ТР Урман хужалыгы министрлыгы (алга таба – Министрлык) тора. Урман фонды жирләрендә урнашкан 1236,3 мең гектар урман яки республикадагы урманнарның гомуми мәйданының 97,3 проценты аның карамагында тора. Моннан тыш, махсус сакланучы табигать территорияләре (алга таба – МСТТ) жирләрендә урнашкан урманнар бар – 28,7 мең гектар яки 2,3 процент, оборона һәм куркынычсызлык жирләрендә – 1,7 мең гектар яки 0,1 процент, торақ пунктлар жирләрендә 3,7 мең гектар яки 0,3 процент, башка категория жирләрендә – 0,6 мең гектар (0,1 проценттан кимрәк).

2018 елның 1 гыйнварына, ДУР белешмәләре буенча, Татарстан Республикасы урманнары мәйданының муниципаль берәмлекләр (административ районнар) һәм жирләрнең категорияләре буенча бүленеше турында мәгълүмат 1 нче таблицада китерелде.

1 нче таблица

Урманнар мәйданнарының муниципаль берәмлекләр һәм жирләрнең категорияләре буенча бүленеше турында мәгълүмат

Т/ с	Муниципаль берәмлек яки шөһәр	Муниципаль берәмлекнең яки шөһәрнең мәйданы, мең гектар	Урманчылык (урман паркы)	Урманнар урнашкан жирләрнең категориясе, гектар						Урман белән капланган мәйдан, процент
				Барлығы	Урман фонды	МСТТ	Оборона һәм куркынычсызлык	Торақ пунктлар	Башка категорияләр	
1	2	3	4	5	6	7	8	9	10	11
1	Әгерже	179,7	Әгерже	45346	45346					23,8
			Барлығы	45346	45346					

1	2	3	4	5	6	7	8	9	10	11
2	Азнакай	214, 6	Азнакай	36743	36743					19,0
			Бөгелмә	8157	8157					
			Барлығы	44900	44900					
3	Аксубай	143, 9	Аксубай	25837	25837					21,9
			Биләр	5607	5607					
			Нурлат	954	954					
			Барлығы	32398	32398					
4	Актаныш	203, 4	Минзәлә	19897	19897					9,8
			Барлығы	19897	19897					
5	Алексеевск	207, 4	Әлки	3	3					11,3
			Биләр	24933	24933					
			Барлығы	24936	24936					
6	Әлки	172, 7	Әлки	33009	33009					21,0
			Биләр	847	847					
			Болгар	2839	2839					
			Барлығы	36695	36695					
7	Әлмәт	242, 8	Әлмәт	40177	40177					28,2
			Зәй	4227	4227					
			Көләй	32901	32901					
			Барлығы	77305	77305					
8	Апас	104, 8	Буа	4581	4581					8,5
			Кайбыч	3371	3371					
			Идел буе	1210	1210					
			Тәтеш	51	51					
			Барлығы	9213	9213					
9	Арча	184, 4	Арча	20075	20075					11,9
			Саба	3381	3381					
			Барлығы	23456	23456					
10	Әтнә	68,1	Арча	912	912					3,9
			Исләйтар	1897	1897					
			Барлығы	2809	2809					
11	Баулы	120, 5	Баулы	19737	19737					18,1
			Бөгелмә	3636	3636					
			Барлығы	23373	23373					
12	Балтач	109, 5	Арча	11216	11216					10,6
			Саба	1210	1210					
			Барлығы	12426	12426					
13	Бөгелмә	140, 5	Әлмәт	2717	2717					19,7
			Баулы	3700	3700					
			Бөгелмә	23022	23022					
			Лениногорск	1059	1059					
			Барлығы	30498	30498					
14	Буа	152, 8	Буа	10305	10305					6,6
			Тәтеш	147	147					
			Барлығы	10452	10452					
15	Югары Ослан	130, 3	Идел буе	24879	24879					18,4
			Барлығы	24879	24879					
16	Биектау	157, 4	Исләйтар	15285	15285					19,0
			Шөһәр яны	13838	13838					

1	2	3	4	5	6	7	8	9	10	11
			Мари (бер өлеше)	186			186			
			Саба	857	857					
			Урманчылык-тан башка	400					400	
			Барлығы	30566	29980		186		400	
17	Чүпрәле	103,0	Буа	3051	3051					2,9
			Барлығы	3051	3051					
18	Алабуга	135,2	Алабуга	11805	11805					13,5
			«Түбән Кама» милли паркы	9240		9240				
			Барлығы	21045	11805	9240				
19	Зэй	184,2	Әлмөт	7272	7272					28,5
			Зэй	14300	14300					
			Көлөй	5392	5392					
			Түбән Кама	27895	27895					
			Барлығы	54859	54859					
20	Зеленодольск	140,2	Зеленодольск	26356	26356					25,8
			Кайбыч	4827	4827					
			Идел буе	1397	1397					
			«Идел-Кама» ДТБТ	5921		5921				
			Урманчылык-тан башка	62					62	
			Барлығы	38563	32580	5921			62	
21	Кайбыч	99,5	Кайбыч	17093	17093					17,2
			Идел буе	680	680					
			Барлығы	17773	17773					
22	Кама Тамагы	119,9	Төтеш	10921	10921					8,3
			Барлығы	10921	10921					
23	Кукмара	149,0	Лубян	12966	12966					19,7
			Кызыл Йолдыз	17	17					
			Мамадыш	1520	1520					
			Саба	17972	17972					
			Барлығы	32475	32475					
24	Лаеш	209,4	Лаеш	19806	19806					15,8
			«Идел-Кама» ДТБТ	4170		4170				
			Шөһәр яны	10679	10679					
			Мари (бер өлеше)	545			545			
			Урманчылык-тан башка	73					73	
			Барлығы	35273	30485	4170	545		73	
25	Лениногорск	181,3	Бөгелмә	246	246					26,9
			Лениногорск	51778	51778					
			Барлығы	52024	52024					
26	Мамадыш	261,3	Кама	18431	18431					28,1
			Кызыл Йолдыз	11996	11996					

1	2	3	4	5	6	7	8	9	10	11	
			Мамадыш	46254	46254						
			Саба	576	576						
			Урманчылыкта н башка	4						4	
			Барлыгы	77261	77257					4	
27	Менделеевск	74,5	Алабуга	4658	4658						
			«Түбән Кама» милли паркы	20		20					
			Барлыгы	4678	4658	20					5,8
28	Минзәлә	192, 0	Минзәлә	24095	24095						
			Барлыгы	24095	24095						11,2
29	Мөслим	146, 4	Азнакай	1547	1547						
			Минзәлә	26555	26555						
			Барлыгы	28102	28102						18,5
30	Түбән Кама	161, 7	Зәй	32536	32536						
			Кәләй	19	19						
			Түбән Кама	13571	13571						
			Барлыгы	46126	46126						26,4
31	Яңа Чишмә	131, 8	Аксубай	3254	3254						
			Биләр	22	22						
			Зәй	7834	7834						
			Кәләй	3368	3368						
			Барлыгы	14478	14478						10,7
32	Нурлат	229, 4	Әлки	380	380						
			Биләр	11620	11620						
			Нурлат	87591	87591						
			Барлыгы	99591	99591						41,3
33	Питрәч	134, 0	Кызыл Йолдыз	4	4						
			Лаеш	13548	13548						
			Шөһәр яны	2174	2174						
			Саба	1478	1478						
			Барлыгы	17204	17204						12,4
34	Балык Бистәсе	204, 1	Кама	30408	30408						
			Кызыл Йолдыз	24016	24016						
			Лаеш	751	751						
			Барлыгы	55175	55175						25,0
35	Саба	109, 8	Кызыл Йолдыз	216	216						
			Саба	28130	28130						
			Урманчылык- тан башка	56						56	
			Барлыгы	28402	28346					56	24,6
36	Сарман	138, 6	Азнакай	7813	7813						
			Түбән Кама	1326	1326						
			Барлыгы	9139	9139						6,0
37	Спас	202, 2	Әлки	4070	4070						
			Болгар	16013	16013						
			Барлыгы	20083	20083						9,2
38	Тәтеш	163, 8	Буа	630	630						
			Тәтеш	26513	26513						15,9

1	2	3	4	5	6	7	8	9	10	11
			Барлыгы	27143	27143					
39	Тукай	172,9	Алабуга	12590	12590					13,0
			Минзәлә	1371	1371					
			Түбән Кама	694	694					
			«Түбән Кама» милли паркы	9373		9373				
			Барлыгы	24028	14655	9373				
40	Теләче	84,4	Кызыл Йолдыз	6353	6353					14,9
			Саба	6778	6778					
			Барлыгы	13131	13131					
41	Чирмешән	136,4	Чирмешән	36373	36373					25,0
			Барлыгы	36373	36373					
42	Чистай	176,6	Аксубай	531	531					7,5
			Биләр	7746	7746					
			Кама	5293	5293					
			Барлыгы	13570	13570					
43	Ютазы	76,1	Бөгелмә	9072	9072					11,0
			Барлыгы	9072	9072					
44	Казан шәһәре	61,4	Шәһәр яны	3522	3522					9,3
			Мари (бер өлеше)	960			960			
			Шәһәр урманы «Аккош күле»	3547				3547		
			Барлыгы	8029	3522		960	3547		
45	Буа шәһәре	1,5	Урманчылыктан башка	39				39		2,6
46	Зеленодольск шәһәре	3,8	Урманчылыктан башка	141				141		3,6
47	ТР буенча барлыгы	6783,7	-	1270993	1236256	28724	1691	3727	595	17,5

Урман белән капланган мәйданнарның республиканың аерым муниципаль берәмлекләр буенча гомуми проценты төрлечә һәм физик-географик, климат, туфрак шартларына, стихияле күренешләргә һәм кешенең хужалык эшчәнлегенә бәйле. Урман үсемлекләре белән капланган мәйданның территориядәге гомуми жир мәйданына карата нисбәте республика буенча уртача алганда 17,5 процент тәшкил итә, районнар буенча бу күрсәткеч чиктән тыш төрле һәм Чүпрәле районындагы 2,9 проценттан алып Нурлат районындагы 41,3 процент чикләрендә тора.

2018 елның 1 гыйнварына ДУР төзелгәндә урманнарның мәйданларын күрсәтүдә хаталар жиберелгән.

РСФСР Министрлар Советының 1960 елның 13 апрелдәге 510 номерлы карары нигезендә Идел-Кама тыюлыгы составына аңа тоташып торучы В.И.Ленин исемендәге Идел ГЭС сусаклагычы (хәзерге вакытта Куйбышев сусаклагычы) акваториясенә 500 метрлы полосасы кертелгән. Тыюлыкның аерылгысыз өлеше булып торган сусаклагычның гомуми мәйданы 1310 гектар тәшкил итә һәм ул 2013 елда Идел-Кама тыюлыгында

урманнарны тәртипкә китерү эшләрен уздырганда исәпкә алынды. 2018 елның 1 гыйнварына ДУР төзелгәндә сусаклагыч акваториясе кертелмәгән.

Элеккеге Татарстан Республикасы Урман планы, шулай ук ДУР белешмәләре буенча, 2018 елның 1 гыйнварына Лаеш районының башка категория жирләрендә урнашкан урманнарның мәйданы 73 гектар тәшкил итә. Ләкин Егорьево авыл жирлегендә исәпләнгән әлеге урман кишәрлеге Лаеш урманчылыгының 2008 елгы урман фонды жирләре составына кертелгән һәм 2014 елда урманчылык урманнарын тәртипкә китергәндә исәпкә алынган.

Шул рәвешле, МСТТ жирләрендә урнашкан ТР урманнарының гомуми мәйданы 30034 гектар (30,0 мең гектар яки 2,4 процент) тәшкил итә, башка категория жирләрдә – 522 гектар (0,5 мең гектар яки 0,1 проценттан ким). 2019 елның 1 гыйнварына ДУР төзелгәндә әлеге хаталар, фактик белешмәләренә исәпкә алып, бетереләчәк.

Моннан тыш, РФ Оборона министрлыгының 2012 ел, 3 апрель, 771 нче һәм 2017 ел, 6 декабрь, 1254 нче боерыклары нигезендә РФ Оборона министрлыгы карары белән урманнарның торак пунктлар жирләренә тапшырылуы сәбәпле, оборона һәм куркынычсызлык жирләрендә урнашкан урманнарның мәйданнарындагы үзгәрешләр 2019 елның 1 гыйнварына ДУР белешмәләренә кертеләчәк.

2018 елның 1 гыйнварына Министрлык структурасында 31 «Урманчылык» ДКУ, «Урман янгыннары үзәге» ДБУ, «Лубян урман-техника көллияте» ДБҺББУ, 30 «Урман хужалыгы» ДБУ эшли, аларның берсендә, атап әйткәндә, «Саба укыту-тәҗрибә урман хужалыгы» ДБУ базасында ТР Урман селекция-орлыкчылык үзәге (алга таба – ТР УСОУ) оештырылды.

«ТР территориясендә урманчылыктар исәбен билгеләү һәм аларның чикләрен билгеләү турында» 2008 елның 17 октябрәндәге 320 номерлы Рослесхоз боерыгы нигезендә Министрлык карамагында торган урманнардан элеккеге урман хужалыклары чикләрендә 30 урманчылык оештырылды. «ТР территориясендә урманчылыктар исәбен билгеләү һәм аларның чикләрен билгеләү турында» 2008 елның 17 октябрәндәге 320 номерлы Рослесхоз боерыгына үзгәрешләр кертү турында» 2013 елның 5 сентябрәндәге 256 номерлы Рослесхоз боерыгы нигезендә Алабуга урманчылыгының Лубян кишәрлеге урманчылыгы базасында, кишәрлек урманчылыгына бүлмичә генә, Лубян урманчылыгы оештырылды. Шул рәвешле «Урманчылык» ДКУ гомуми саны – 31, кишәрлек урманчылыктарының гомуми саны – 122.

«Урманчылык» ДКУ ведомство территориясендә ТР «Урман хужалыгы» дөүләт бюджет учреждениеләре – махсулашкан учреждениеләр оештырылды, алар урманнарны торгызу, саклау чараларын төп башкаручылар булып тора.

Янғын куркынычсызлыгын һәм урманнарны янгыннардан саклауны тәэмин итү максатларында ТР Министрлар Кабинетының 2011 елның 6 июнендәге 455 номерлы карары нигезендә ТР «Урман янгыннары үзәге» дөүләт бюджет учреждениесе булдырылды.

«Урман янгынарны үзәге» ДБУ урман фонды жирләре территорияләрендә (шул исәптән шартнамәләр төзү шарты белән арендага тапшырылган урман кишәрлекләрендә дә), шулай ук ТР мөлкәтендә торучы урманнарда урман янгынарын авиация ярдәмендә һәм жирдә ачыклауны, урман янгынарын профилактикалауны һәм сүндерүне оештыру өчен булдырылган ТР махсус дәүләт учреждениесе булып тора.

Урман янгынары үзәген булдыру һәм аны кирәкле техника белән тәэмин итү турында оператив кабул ителгән карарның нәтижәсе: 2011-2017 елларда урман фонды жирләре территориясендә бер генә янгыч очрагы да теркәлмәде.

«Лубян урман-техника көллияте» дәүләт бюджет һөнәри белем бирү учреждениесе урман секторы өчен урта звено белгечләрен әзерләү белән шөгыйльләнүче ведомство буйсынуындагы белем бирү йорты булып тора. Белем бирү йорты 1921 елның 9 мартында ачылган, гамәлдә булган чорында учреждениедә «Урман һәм урман-парк хужалыгы», «Бакча-парк һәм ландшафт төзелеше», «Икътисад һәм бухгалтерлык исәбе» белгечлекләре буенча 9000 нән артык белгеч әзерләнде.

Фәнни-тикшеренү эшчәнлеген гамәлгә ашыру һәм уку процессын оештыру максатларында көллияткә 12 966 гектар мәйданда урман кишәрлеге – «Лубян урманчылыгы» ДКУ даими (вакытын чикләмичә) файдалануга тапшырылды.

Көллияттән тыш, төбәктә шулай ук урман хужалыгы ихтыяжлары өчен кадрлар әзерләү белән шөгыйльләнүче Казан дәүләт аграр университеты эшли.

Министрлык буйсынуындагы ведомство учреждениеләреннән тыш, республикада «Урман хужалыгы» ДБУ һәм урман торгызуны һәм урман үрчәтүне гамәлгә ашыручы затларның, шул исәптән ТРнан читтә, үренте материалларына булган ихтыяжын канәгатьләндерү максатларында, барыннан бигрәк селекция нигезендә даими урман үрентеләре орлык базасы объектларын оештыру максатларында, 2012 елның 19 гыйнварында ТР УСОУ ачылды.

Төбәктә шулай ук РФ Табигать ресурслары һәм экология министрлыгы (алга таба – РФ ТРЭМ) карамагындагы түбәндәге МСТТ урнашкан:

1) «Идел-Кама» дәүләт табигать биосфера тыюлыгы» федераль дәүләт учреждениесе РСФСР Министрлар Советының 1960 елның 13 апрелдәге 510 номерлы карары нигезендә Раифа урман хужалыгының Раифа урманчылыгы һәм Лаеш урман хужалыгының Саралы урманчылыгы базасында оеша. Тыюлык территориясе биологик төрлелекнең бай булуы белән сыйфатлана, анда Идел аръягы урман экосистемаларының барча спектры бар – ылыслы, катнаш һәм киң яфраклы урманнар, үләнле һәм сфагнумлы сазлыктар, комлы дала фрагментлары, урман күлләренен, кече елгаларның, шулай ук хәзерге вакытта Идел һәм Кама елгаларының төче су экосистемалары.

2) «Түбән Кама» милли паркы РСФСР Министрлар Советының 1991 елның 21 апрелдәге 223 нче карары нигезендә Алабуга наратлыгының һәм Кызыл Тауның урман биләмәләре базасында табигый урман биләмәләрен – нарат һәм чыршы-пихта урманнарын саклау максатында булдырыла. Алабуга наратлыгы территориясендә я бары нарат урманнары, я аз күләмдә каен катнашкан, аеруча югары житештерүчәнлегә белән аерылып торган наратлыklar үсә. Кызыл Тау – Урта Идел буеның куе ылыслы тайгага хас булган чыршы һәм пихта табигый рәвештә аның урман-дала белән чиктәш көньяк кырында үсә һәм Кама елгасының сул як ярына күчә торган бердәнбер урыны.

Казан шәһәренең шәһәр чите чикләрендә жирле әһәмияттәге МСТТ – Казан шәһәре Башкарма комитетының Тышкы төзекләндерү комитеты МКУ «Лебяжье» шәһәр паркы урнашкан. Шәһәр урман паркының урман кишәрлекләре – болар тармакланган яр-сыза челтәрләре, үзләрендә күлләр һәм сазлыklar барлыкка килгән күпсанлы тирән сөзәк чокырлардан торучы уйсулыklar белән сирәкләнгән нигездә нарат һәм юкә урманнары. Күлләрнең ике төркеме аеруча әһәмиятле – Аккош күле һәм Тирән күлләр. Урман паркының территориясе табигый тереклек итү урыннарына якин, бу хәл аның биологик төрлелекне саклаудагы махсус кыйммәтен ассызыклай һәм Казан шәһәрендә һәм тирә-яктагы поселокларда яшәүчеләр өчен мөһим рекреация әһәмиятенә ия.

Россия Оборона министрлыгының Мари урманчылыгы – Россия Оборона министрлыгының «Урман хужалыгы һәм табигатьтән файдалану идарәсе» ФДКУ филиалы (элегрәк Суслонгер урманчылыгы) оборона һәм куркынычсызлык жирләрендә урнашкан урманнарда урман хужалыгын алып бару максатында оештырылды. Хәрби урманчылык урманнарының бер өлеше ТР территориясендә, Казан шәһәре янәшәсендә урнашкан.

Татарстан Республикасы территориясенә урманчылыklar (урман парклары), урман үсү зоналары, урманлы районнар күрсәтелгән административ бүленешә Татарстан Республикасы Урман планына 1 нче кушымтада күрсәтелде.

1.2. Табигать-климат үзенчәлекләре, шул исәптән төп климат күрсәткечләренең үзгәрүе

ТР Көнчыгыш-Европа тигезлегенең көнчыгышында, ике зур елга – Идел һәм Кама тоташкан урында төньяк киңлекнең 47° һәм 54° һәм 54° һәм 57° арасында урнашкан. ТР башкаласы – Казан шәһәре Мәскәү шәһәреннән көнчыгышка таба 797 км ераклыкта тора.

Республиканың гомуми мәйданы 6783,7 мең гектар, 67,8 мең кв.км яки РФ территориясенә якинча 0,4 процентын һәм Идел буе федераль округы (алга таба – ИФО) территориясенә якинча 7 процентын тәшкил итә. Территориянең максималь озынлыгы – төньяктан көньякка таба 290 км һәм

көнбатыштан көнчыгышка таба 460 км. Татарстанның чит ил дәүләтләре белән чикләре юк.

Татарстан территориясе елга үзәнлекләренең куе челтәрләре белән тармакланган калкулыклы-киртлөчле тигез җирдән гыйбарәт. Әлеге тигез җирне Идел һәм Кама елгаларының киң үзәнлекләре өч өлешкә бүлә: Идел алды, Кама алды һәм Кама аръягы. Максималь биекlege 276 метр булган Идел алды Идел буе калкулыгының төньяк-көнчыгыш өлешен алып тора. Кама алдының көнчыгыш өлешенә төньяктан Иж елгасы үзәнlegе аерган Можга һәм Сарапул калкулыкларының көньяк очлары кереп тора. Иң биек урыннар биредә 243 метрга житә. Көнчыгыш Кама аръягындагы Бөгелмә калкулыгы Татарстанда иң биек дип санала (381 метрга кадәр). Иң төбәнәк рельеф Көнбатыш Кама аръягы өчен характерлы (нигездә 200 метрга кадәр).

Туфраклар күп төрле – төньякта һәм көнбатышта соры урман һәм көлсу туфраклардан башлап республиканың көньягындагы төрле кара туфрак төрләре булуы белән аерылып тора. Татарстан территориясендә өч төрле туфрак районын бүлеп карыйлар:

1) Төньяк (Кама алды) – ачык соры урман (29 процент) һәм кәсле-көлсу (21 процент) туфраклар аеруча нык таралган, алар нигездә субүләр платоларда һәм тау битләренең югарыгы өлешендә урнашкан. 18,3 процентны соры һәм куе соры урман туфраклары алып тора. Калкулыкларда һәм үрләрдә кәсле туфрак очрый. 22,5 процентны юдырылган туфраклар били, тугай туфраклары – 6-7 процент, сазлык җире – якынча 2 процент. Кайбер районнарда (Балтач, Кукмара, Мамадыш) эрозия көчле, территориянең 40 процентында диярлек эрозия күзәтелә.

2) Көнбатыш (Идел алды) – төньяк өлешендә урман-дала (51,7 процент), соры һәм куе соры (32,7 процент) туфраклар өстенлек итә. Мөйданның зур өлешен көлсу һәм селтеле кара җирләр били. Районның югары өлешләрендә ачык соры һәм кәсле-көлсу туфрак ята (12 процент). Тугай туфраклары – 6,5 процент, сазлык җирләре 1,2 процент алып тора. Районның көньяк-көнбатышында башлыча кара җирләр (селтеле туфраклар) өстенлек итә.

3) Көнъяк-көнчыгыш (Кама аръягы) – Чишмә елгасыннан көнбатышка таба селтеле һәм гади кара туфрак өстенлек итә, Кече Чирмешән елгасының уң як яр буе куе соры туфрактан тора. Чишмә елгасыннан көнчыгышка таба – соры урман һәм кара туфрак, районның төньяк өлешендә – селтеле кара туфрак өстенлек итә. Калкулыкларда – урман-дала туфрагы, иңкүлекләрдә – кара җир ята.

Татарстанның иң зур су объектлары – 4 сусаклагыч, алар республиканы төрле максатларда су ресурслары белән тәэмин итә. Болар:

1) Куйбышев – 1955 елда төзелә, Татарстанда гына түгел, Европада да иң зур, Урта Иделдән агып төшкән суны ел сезонына карап көйләп тора.

2) Түбән Кама – 1978 елда төзелә һәм су узелына тәүлеклек һәм атналык су бүлүне тәэмин итә.

3) Зәй – 1963 елда төзелә, ГРЭСны техник яктан тәэмин итә.

4) Карабаш – 1957 елда төзелә, нефть чыгару һәм сәнәгать предприятиеләрен су белән тәэмин итү өчен хезмәт итә.

Республика территориясендә 731 гидротехника корылмасы, 550 буа, 115 чистарту корылмасы, 11 саклагыч дамба бар.

Иң зур елгалар – Идел (республика территориясе буйлап 177 км) һәм Кама (380 км), шулай ук Каманың ике кушылдыгы – Нократ (60 км) һәм Агыйдел (50 км), елына гомуми 234 млрд.куб.метр агымсу (барлык елгаларның гомуми агымында 97,5 процентын) тәэмин итә. Алардан тыш, республика территориясе буйлап тагын якинча 500 кечкенә елга һәм күпсанлы инешләр ага. Су ресурсларының зур запаслары зур ике объект – Куйбышев һәм Түбән Кама сусаклагычларында тупланган. Республикада шулай ук 8 меңнән артык зур булмаган күл һәм буа исәпләнә.

Елгаларның гидро-энергетик потенциалы Кама елгасында тулысынча йөкләнеш алмаган Түбән Кама ГЭСында гамәлгә ашырыла, ул елына якинча 1,8 млрд. кВт·сәг эшләп чыгара (проект буенча – елына 2,7 млрд. кВт·сәг). Республиканың жир астында жир асты суларының шактый запасы бар – көчле минераллашканнан башлап тозлылыгы аз һәм төче сулар.

Республика чикләрендә климат аермалыклары чагыштырмача зур түгел. Жылы чорның озынлыгы (территория буйлап һава температурасы тотрыклы рәвештә 0°C тан югары торганда) 198-209 көн, салкын чор – 156-167 көн чикләрендә. Диңгез һәм океан йогынтысыннан еракта урнашуга бәйле рәвештә республика территориясе һава массаларының көнбатыштан күчү дәрәжәсенә түбән булуы һәм климат континентальлегенә көчәюе белән сыйфатлана, ул кышның озынаюында, фасылларның күчеш чорларының кыскаруында, жәй башында һәм азагында салкын булу куркынычының артуында һ.б. чагыла, һаваның уртача тәүлеклек температурасының +5°C билгесе аша күчүе язын – апрель уртасына, ә көзен октябрь уртасына туры килә. Беренче суыклар 10-28 сентябрьдә, соңгылары 10-21 майда күзәтелә. Температураның +10°C тамгасыннан тотрыклы күчүе язын – май аеның беренче декадасына, көзен сентябрьнең икенче декадасына туры килә. Язын соңгы салкын һәм көзгә беренче салкын даталары арасында суык булмаган чорның уртача озынлыгы үзгөрү территория буенча 106 көннән 150 көнгә кадәр тәшкил итә.

Кайбер елларда уртача күрсәткечләрдән тайпылышлар 30-40 көн һәм аннан да күбрәк булырга мөмкин.

Табигать-климат шартлары, тулаем алганда, урман үсемлекләре үсү өчен кулай, ләкин кайбер елларда табигать шартларының уртача күрсәткечләрдән кисәк тайпылуы – орлыкларга шытып чыгу һәм шытымнарга күтәрелеп китү шартларын начарайта торган корылык чорлары, язын була торган соң һәм көзен була торгын иртә суыклар актив вегетация чорын шактый кыскарта.

Әйтик, мисал өчен, 2010 елгы аномаль корылык Куйбышев сусаклагычында су дәрәжәсенә кимүенә китерде, эчә торган суның сыйфатына һәм навигациягә чиктән тыш тискәре йогынты ясады. Саеккан су

ярты гасырдан артык су астында яткан торак пунктлар калдыкларын һәм коммуникацияләрне ачты. Сусаклагычта суның дәрәжәсе бары тик 2012 елда гына тулысынча үз хәленә кайтты. Шулай ук корылык аркасында күпчелек районнарда күршедәге тагын да урманлырак төбәкләрдәге янгыннардан жил белән килгән төтен күзәтелде.

Төбәкнең бар территориясе аша үтүче зур елгаларның суы елгаларның комлы ярларында үсә торган ылыслы агачларның төп массасы өчен житди куркыныч нәтижеләрне булдырмакка мөмкинлек бирде, ләкин республиканың төньяк-көнчыгыш өлешендә өлгергән һәм картайган чыршы урманнары тулаем корыды, ә ахырдан аларны корткычлар зарарлады. ТРның көньяк-көнчыгыш өлешендә 2010 елгы корылыктан иң күп зыян күргән токымнар – каен һәм усак булды, 2010 елның декабрь аенда булган бозлавык та хәлне кискенләштерде, әлегә табигать күренешләре нәтижәсендә каен һәм усак урманнары күпләп корый башлады һәм тиз арада ликвидлыгын югалтты.

1.3. Татарстан Республикасының социаль-иқтисадый үзенчәлекләре

2017 елда ТРда төп макроиқтисадый күрсәткечләр буенча Россиядәге уртача тенденцияләрне арттыра торган тотрыклы уңай динамика күзәтелде, төбәк традицион рәвештә РФнең лидер төбәкләре исәбенә керә. ТР Иқтисад министрлығының хисап белешмәләре буенча, иқтисад үсешенә төп өлешне сәнәгать житештерү, авыл хужалыгы һәм сәүдә кертә.

Сәнәгать житештерүе үсеше 2016 ел дәрәжәсенә карата 101,8 процент тәшкил итте, төяп озатылган продукция күләме – 2254,4 млрд.сум. Сәнәгать структурасында эшкәртү производствосы өстенлек итә – гомуми күләмнен 69,2 проценты. Эшкәртү производстволарынан төяп озатылган продукция күләмендә иң зур өлеш традицион рәвештә транспорт чаралары һәм жиһазлары, химия, нефть продуктлары житештерүгә туры килә.

2017 елда авыл хужалыгы продукциясенә күләме 2016 ел дәрәжәсенә карата чагыштырма бәяләрдә 5,2 процентка артты һәм 256,1 млрд сум тәшкил итте. Авыл хужалыгы житештерүендә төбәк бөртекле культуралар, шикәр чөгәндере һәм бәрәңге үстерү, шулай ук ит, сөт һәм күкәй житештерү юнәлешендә махсулаша.

2017 ел йомгаклары буенча ваклап сәүдә итү әйләнеше 843,9 млрд сум яки 2016 ел дәрәжәсенә карата чагыштырма бәяләрдә 102,8 процент тәшкил итте. Ваклап сәүдә итү әйләнеше буенча 2017 елгы гыйнвар-ноябрь йомгаклары буенча Татарстан РФ субъектлары арасындагы рейтингта 8 нче урында, ИФО төбәкләре арасында 1 нче урында тора.

Республика предприятиеләрендә һәм оешмаларында эшлөүчеләрнең уртача айлык хезмәт хакы 2017 елда 2016 ел дәрәжәсенә карата 6,2 процентка артты һәм 32418,9 сум тәшкил итте.

Республиканың хезмәт базарында тотрыклы вазгыять саклана. 2017 елның декабре азагына халыкны эш белән тәмин итү дөүләт

учреждениеләрендә 11,8 мең эшсез граждан яки эшче көчләренң 0,58 проценты исәптә торган (2016 елның декабре азагына – 0,71 процент).

Төбәктәге демографик вазгыять уңай динамикалы. 2017 ел йомгаклары буенча республикада туучылар саны вафат булучылар саныннан артып китте. Халыкның табигый үсеше 4240 кеше тәшкил итте.

1.3.1. Халыкның гомуми саны

Дәүләт статистикасы федераль хезмәтененң ТР буенча территориаль органы (Татарстанстат) белешмәләре буенча, 2018 ел башына ТРда халыкның гомуми саны 3 894 284 кеше тәшкил итә. Халыкның тыгызлыгы 57,40 кеше/кв.км. Халык саны буенча Татарстан РФ субъектлары арасында 8 нче урында тора. Татарстан –күпмилләтле республика, 2010 елда Бөтенроссия халык исәбен алу мәгълүматлары буенча, төбәк территориясендә 173 милләт вәкиле яши. Милләтләр составы буенча 43 муниципаль берәмлекләренң 32сендә татарлар күпчелекне тәшкил итә, руслар – 10, һәм бер районда халыкның күпчелек өлешен чуашлар тәшкил итә. 10 районда татарлар саны милләтен күрсәтүчеләренң гомуми исәбеннән 80-90 процентка артып китә. Татарстан Республикасында аз санлы төп халыклар яшәми.

1.3.2. Шәһәр халкы

Татарстанстат белешмәләре буенча, 2018 ел башына төбәкнең шәһәр халкы саны 2 990 569 кеше (76,79 процент) тәшкил итә. ТРда икътисадтагы төп житештерүләренң, мәгариф учреждениеләрененң шәһәр агломерацияләрендә туплануы һәм туучылар саны артуга бәйле рәвештә, урбанизация процессы, ягъни авыл халкына карата шәһәр халкының өлеше арту дәвам итә.

1.3.3. Авыл халкы

Татарстанстат белешмәләре буенча 2018 ел башына авылларда яшәүчеләр саны 903 715 кеше (23,21 процент) тәшкил итә. 2010 елда Бөтенроссия халык исәбен алу нәтижәләре буенча Татарстанда салалар һәм авыллар саны 3 073 берәмлек тәшкил итә. 2010 елда, уртача алганда, бер авыл торак пунктына 304 кеше туры килә, 2002 елда – 321. ТРда беркем дә даими яшәми торган 49 авыл торак пункты бар. Алдагы халык исәбен алу (2002 ел) белән чагыштырганда, алар саны 13 берәмлеккә яки 36,1 процентка арткан.

Республиканың аеруча зур авыл торак пунктларына түбәндәге район үзәкләре керә: Актаныш районы – Актаныш авылы (8,9 мең кеше), Питрәч районы – Питрәч авылы (8,1 мең кеше), Мөслим районы – Мөслим авылы (7,3 мең кеше) һәм Казан шәһәрененң шәһәр яны районнарында ике авыл

торақ пункты – Биектау районының Биектау авылы (9,6 мең кеше) һәм Зеленодольск районының Осиново авылы (8,7 мең кеше).

1.3.4. Халык саны 100 мең кешедән артып китә торган торақ пунктлар

2018 елның 1 гыйнварына Татарстанның иң зур торақ пункты булып аның башкаласы – миллион кешеле Казан шәһәре тора (237942 кеше яши). 2010 елда халык исәбен алу белешмәләре буенча, Казанда руслар (48,6 процент) һәм татарлар (47,6 процент) яши, калган өлеше чуашларга, украиннарга, мариларга, башкортларга, удмуртларга һәм башка милләт вәкилләренә туры килә.

Казаннан тыш, республикада 100 меңнән артык халкы булган тагын 3 шәһәр бар – болар: Яр Чаллы (532472 кеше яши), Түбән Кама (237998 кеше яши), Әлмәт (155988 кеше яши) шәһәрләре – төбәкнең машина төзү һәм нефть эшкәртү буенча төп житештерү комплекслары тупланган үзәкләр.

Бу шәһәрләрдән тыш, Татарстанда 50 меңнән артык халкы булган тагын 5 шәһәр һәм халкы 10 мең кешедән артык булган 19 торақ пункты исәпләнә.

1.3.5. Халык эшли торган хужалык тармаклары

Татарстанстат тикшеренүе нәтижәләре буенча, 2018 елның гыйнвар-февралендә төбәкнең икътисад тармагында эшләүче хезмәткәрләр саны 1954,4 мең кеше яки республика халкының гомуми санының 50,2 процентын тәшкил итә. Эшләүчеләр саны буенча ИФО төбәкләре арасында Татарстан – алдынгыларның берсе.

Эшләүче кешеләрнең мәшгульлек өлкәләре буенча бүленеше турында сүз барганда, Татарстан – сәнәгать төбәге, дип ныклы ышаныч белән әйтергә мөмкин, Татарстан халкының күп өлеше житештерү производстволарында мәшгуль, биредә татарстанлыларның 20 процентыннан артыграгы хезмәт куя. Төбәкнең халык эшли торган иң зур икътисадый тармакларына өчесен кертергә була. Болар – Мәгариф өлкәсе, монда төбәктә яшәүчеләрнең гомуми санының 12 проценты эшли, югары белем бирү йортлары гына да 24 һәм әле тагын 43 филиал бар. Күчмәс мөлкәт белән алыш-биреш, арендау һәм хезмәтләр күрсәтү өлкәсендә халыкның 11 проценты эшли. Төзелеш темплары тотрыклы рәвештә үскән һәм торақ йортлар даими рәвештә эксплуатациягә кертелгән чорда икътисад секторында эшчеләр көченә ихтыяж бар. Күмәртәләп-ваклар сәүдә итү; автотранспорт чараларын, мотоцикллар, көнкүреш эшләнмәләрен һәм шәхси кулланылыштагы предметларны ремонтлау өлкәләре эшләүчеләрнең гомуми санының 11 процентын эш урыннары белән тәмин итә.

Татарстан Республикасында яшәүче эшләүчеләрнең гомуми санының 4 проценты, Татарстанстат белешмәләре буенча, авыл, урман хужалыгы, аучылык, балыкчылык һәм балык үрчетү тармаклары өлешенә туры килә.

Татарстан Республикасы Хезмәт, халыкны эш белән тәэмин итү һәм социаль яклау министрлыгының 2017 елга ахыргы хисап белешмәләре буенча, урманчылык һәм урман өзерләү кебек эшчәнлек төрләрендә төбәктә 4,4 мең кеше эшли, әлеге өлкәдә эшләрчә белгечләрнең зур булмаган мондый күләме төбәктә урманнарның күп булмасы һәм производстволарның автоматлаштырылуы белән аңлатыла.

1.4. Урманнар мәйданнарының административ районнар һәм жирләрнең категорияләре буенча бүленеше турында мәгълүмат

Татарстан Республикасында муниципаль берәмлекләргә бүленеш 43 административ район, 3 торак пункт буенча гамәлгә ашырылган, барлык административ районнарның территорияләрендә куеча төрлечә булган урманнар үсә, алар жирләрнең түбәндәге категорияләрендә урнашкан: урман фонды жирләрендә, МСТТ жирләрендә, оборона һәм куркынычсызлык жирләрендә, торак пунктлар жирләрендә, башка категория жирләрендә.

1.4.1. Урман фонды жирләрендә урнашкан урманнар мәйданының элеккеге Урман планы күрсәткечләренә мөнәсәбәтле рәвештә бүленеше турында мәгълүмат

Элек-электән Татарстан Республикасында урманчылыкларның чикләрен аеру территориянең хужалыктан файдалану мөмкинлегенә, торак пунктларга якин урнашуына һәм урман кишәрлекләрен урман өзерләүчә һәм урман эшкәртүчә оешмалар тарафыннан үзләштерүнең икътисадый перспективаларына карап гамәлгә ашырылган. Шуңа күрә Татарстан Республикасы урманчылыкларының чиге барлык очракларда да диярлек муниципаль берәмлекләр чикләренә туры килми һәм урманчылыкның гомуми мәйданын үзгәртү урманнарның берничә административ районга бүленгән мәйданын үзгәртүгә китерә. Элеккеге Татарстан Республикасы Урман планы гамәлдә булган чорда урманчылыктар арасындагы чик, Алабуга урманчылыгында Лубян кишәрлеге урманчылыгынан «Лубян урманчылыгы» ДКУ оештырудан тыш, үзгәрешсез калды.

2 нче таблицада урман фонды жирләрендә урнашкан урманнарның административ районнар буенча бүленеше турында мәгълүмат һәм элеккеге Татарстан Республикасы Урман планы күрсәткечләренә карата нисбәте күрсәтелде.

**Урман фонды жирләрәндә урнашкан урманнарның административ районнар
буенча бүленеше һәм элеккеге Татарстан Республикасы Урман планы
күрсәткечләренә карата нисбәте**

T/c	Административ район (Торак пункты)	2009 елның 1 гыйнварына гомуми мәйданы, гектар	2018 елның 1 гыйнварына гомуми мәйданы, гектар	Элеккеге Татарстан Республикасы Урман планы күрсәткечләренә карата нисбәте, процент
1	2	3	4	5
1	Әгерҗе	45346	45346	100
2	Азнакай	43539	44900	103.1
3	Аксубай	32170	32398	100.7
4	Актаныш	19528	19897	101.9
5	Алексеевск	24782	24936	100.6
6	Әлки	36716	36695	99.9
7	Әлмәт	76527	77305	101.0
8	Апас	7967	9213	115.6
9	Арча	22920	23456	102.3
10	Әтнә	2616	2809	107.4
11	Баулы	22668	23373	103.1
12	Балтач	11668	12426	106.5
13	Бөгелмә	30117	30498	101.3
14	Буа	9884	10452	105.7
15	Югары Ослан	24879	24879	100
16	Биектау	31183	29980	96.1
17	Чүпрәле	3051	3051	100
18	Алабуга	11850	11805	99.6
19	Зөй	54468	54859	100.7
20	Зеленодольск	32508	32580	100.2
21	Кайбыч	17773	17773	100
22	Кама Тамагы	10921	10921	100
23	Кукмара	32422	32475	100.2
24	Лаеш	31916	30485	95.5
25	Лениногорск	52123	52024	99.8
26	Мамадыш	77279	77257	100
27	Менделеевск	4658	4658	100
28	Минзәлә	24392	24095	98.8
29	Мөслим	27197	28102	103.3
30	Түбән Кама	46175	46126	99.9
31	Яңа Чишмә	14429	14478	100.3
32	Нурлат	99211	99591	100.4
33	Питрәч	17003	17204	101.2
34	Балык Бистәсе	55084	55175	100.2
35	Саба	28346	28346	100
36	Сарман	8798	9139	103.9

1	2	3	4	5
37	Спас	20050	20083	100.2
38	Тәтеш	27143	14655	100
39	Тукай	14213	14655	103.1
40	Теләче	12999	13131	101.0
41	Чирмешән	36373	36373	100
42	Чистай	13592	13570	99.8
43	Ютазы	9044	9072	100.3
44	Казан шәһәре	885	3522	398.0
Барлыгы:		1226413	1236256	100.8

2009 елның 1 гыйнварына башка категория жирләрдә 10481 гектар мәйданда урман үскән. Әлеге урманнарның иң зур өлеше төрле авыл хужалыгы формироваиеләрендә исәпләнә, алар үзгәртеп корылган, ә администрацияләү хосусый яки башка юридик затларга тапшырылган. Элеккеге колхозларда исәпләнгән урман кишәрлекләренең бер өлеше урман фонды жирләренә кертелгән. Апас (15,6 процентка арткан), Этнә (7,4 процентка арткан), Балтач (6,5 процентка арткан), Буа (5,7 процентка арткан) районнарында урман фонды мәйданнарының кисәк артуы шуннан килә, биредә урманнар күп түгел, әмма алга киткән авыл хужалыгы хисабына авыл хужалыгы биләмәләреннән файдаланучылар күп. Казан шәһәрендә яшәүчеләр саны арту шәһәр чикләренең артуына һәм шәһәр чикләрендәге урман фонды жирләренең, шәһәр белән турыдан-туры чиктәш Биектау (3,9 процентка) һәм Лаеш (4,5 процентка) районнарындагы урман фонды жирләре мәйданын киметү хисабына, 2637 гектарга артуына китергән.

1.4.2. Торак пунктлар жирләрендә урнашкан урманнар мәйданының элеккеге Урман планы күрсәткечләренә мөнәсәбәтле рәвештә бүленүе турында мәгълүмат

Торак пунктлар жирләрендә урнашкан урманнарның гомуми мәйданы 3727 гектар тәшкил итә.

Иң зур өлешен 3547 гектар мәйданлы «Лебяжье» шәһәр урманы биләп тора. Казан шәһәре читендәге урман кишәрлеге бер үк вакытта жирле әһәмияттәге МСТТ булып тора. Элеккеге Татарстан Республикасы Урман планы күрсәткечләренә карата «Лебяжье» шәһәр урманының мәйданы, аерым урман кишәрлекләрен Казан шәһәре жирләренә күчерү хисабына, 96,4 процент тәшкил итә.

Буа шәһәре читендә һәм Зеленодольск шәһәре читендә урнашкан урман кишәрлекләренең мәйданнары, тиешенчә, 39 гектар һәм 141 гектар, элеккеге Татарстан Республикасы Урман планы күрсәткечләренә карата үзгәрешсез.

1.4.3. Оборона һәм куркынычсызлык жирләрендә урнашкан урманнар майданының элеккеге Урман планы күрсәткечләренә мөнәсәбәтле рәвештә бүленеше турында мәгълүмат

Оборона һәм куркынычсызлык жирләрендә урнашкан гомуми майданы 1691 гектардагы урман кишәрлекләре Мари урманчылыгына карый. Мари урманчылыгының гомуми майданы 26455 гектар тәшкил итә. Урманчылык территориясенә 93 проценттан артык өлеше Мари Иле Республикасы чикләрендә һәм 7 проценты ТР чикләрендә урнашкан. Казан шәһәре читендә 960 гектар, Биектау районында 186 гектар, Лаеш районында 545 гектар майданда урманнар урнашкан. Оборона һәм куркынычсызлык жирләрендә урнашкан, муниципаль берәмлекләргә бүленгән урманнарның майданы элеккеге Татарстан Республикасы Урман планы күрсәткечләренә карата – үзгәрешсез.

1.4.4. Махсус сакланучы территорияләр һәм объектлар жирләрендә урнашкан урманнар майданының элеккеге Урман планы күрсәткечләренә мөнәсәбәтле рәвештә бүленеше турында мәгълүмат

Республика территориясендә федераль әһәмияттәге ике МСТТ бар, алар биш муниципаль берәмлектә урнашкан.

3 нче таблицада МСТТ жирләрендә урнашкан урманнарның административ районнар буенча бүленеше турында мәгълүмат һәм элеккеге Татарстан Республикасы Урман планы күрсәткечләренә карата нисбәте күрсәтелде.

3 нче таблица

МСТТ жирләрендә урнашкан урманнарның административ районнар буенча бүленеше һәм элеккеге Татарстан Республикасы Урман планы күрсәткечләренә карата нисбәте

Т/с	Административ район	2009 елның 1 гыйнварына гомуми майданы, гектар	2018 елның 1 гыйнварына гомуми майданы, гектар	Элеккеге Татарстан Республикасы Урман планы күрсәткечләренә карата нисбәте, процент
1	2	3	4	5
1	Алабуга	8999	9240	102,3
2	Зеленодольск	5921	5921	100
3	Лаеш	4170	4170	100
4	Менделеевск	-	20	-
5	Тукай	9539	9373	98,3
	Барлығы:	28629	28724	100,3

МСТТ жирләрә чикләрендә гомуми мәйданы 11401 гектар «Идел-Кама» ДТБТ урнашкан, шул исәптән Зеленодольск районында 5921 гектар (100 процент) һәм Лаеш районында 4170 гектар яки элеккеге Татарстан Республикасы Урман планы күрсәткечләренә карата – 100 процент. Тыюлык составына керүче 1310 гектар мәйданлы сусаклагыч акваториясен исәпкә алып, 2018 елның 1 гыйнварына тыюлыкның ДУР белешмәләренә кертелмәгән гомуми мәйданы 11401 гектар тәшкил итә, ул 2019 елның 1 гыйнварына ДУР төзелгәндә исәпкә алыначак.

«Түбән Кама» милли паркы 18633 гектар мәйдан били, ул элеккеге Татарстан Республикасы Урман планы күрсәткечләренә карата 100,5 процент тәшкил итә, шулардан Алабуга районында – 9240 гектар (102,3 процент), Тукай районында – 9373 гектар (98,3 процент) һәм Менделеевск районында – 20 гектар. 2013 елда милли парк чикләрен билгеләү эшләре барышында муниципаль берәмлекләр буенча урман кишәрлекләренә бүленеш тәгаенләштерелде һәм 18398 гектар мәйданы билгеләнде. ТР Арбитраж суды карары нигезендә милли паркның мәйданы 2015 елда – МСТТ составына «КАМАЗ» ЖЧЖнең элеккеге жирләрен кертү хисабына 188 гектарга, 2017 елда 43 гектарга арткан. Шул рәвешле «Түбән Кама» милли паркының гомуми мәйданы 2009 - 2018 елларда 95 гектарга арткан.

1.5. Башлангыч белешмәләр алу чыганакалары турында мәгълүмат

Чираттагы 2019 - 2028 еллар чорына Татарстан Республикасы Урман планы эшлөгәндә кулланылган башлангыч белешмәләр алу чыганакалары турында мәгълүмат Татарстан Республикасы Урман планына 2 нче кушымтада бирелде.

1.6. Урманнар үсә торган районнарда бүленеш

Урманнар үсә торган районнарда бүленеш – урманнарны табигый шартлары белән аерылып торган, урман хасил итүче токымнарның таралуын, урманнарның төрләрен, составын, урманнарның житештерүчәнлеген һәм урман торгызу эшләрен билгели торган өлешләргә территорияль бүленеш. Урман үсә торган районнарда бүленеш урман хужалыгы житештерүен махсулаштыру һәм зональ-типологик нигездә аны оештыру өчен табигый нигез буларак урман үсемлекчелегенең географик төрлеләген һәм аның тереклек итү шартларын күрсәтә. Ул территорияләр бүленешенә түбәндәге өстәмә кече дәрәжәләрен үз эченә ала: зоналар һәм районнар. Аның максаты – урманнарның һәм урман хужалыгының урнашуында зона үзенчәлекләрен исәпкә алу.

РФ ТРЭМның «РФ урман үсү зоналары исемлеген һәм РФ урманлы районнары исемлеген раслау турында» 2014 елның 18 августындагы 367 номерлы боерыгы белән расланган урманлы районнарда бүленеш нигезендә ТР территориясе РФ Европа өлешенә урман-дала районына һәм ылыслы-

киң яфраклы зонаның РФ Европа өлешендөгө ылыслы-киң яфраклы (катнаш) урманнар районына кертелгән. Урман районнарының визуаль чиге Идел, Кама, Шилнә елгалары буйлап уза, республиканы көнбатыштан көнчыгышка таба су ярдәмендә урман районнарына бүлө.

РФ Европа өлешендөгө урман-дала районында – 821,8 мең гектар урман яки республика урманнарының гомуми мәйданының 64,6 проценты, РФ Европа өлешенә ылыслы-киң яфраклы (катнаш) урманнар районында – 449,2 мең гектар урман (35,4 процент). Урман-дала районында агач материалының гомуми запасы 129708,2 мең куб.метр (61,1 процент) тәшкит итә, бу исә ылыслы-киң яфраклы урманнар районы запасын арттыра, ул 82630,9 мең куб.метр яки гомуми заплан 38,9 процентны тәшкит итә.

Республикада саклаучы урманнарның гомуми мәйданы – 605,9 мең гектар, ул төбәктәгә урманнарның 47,7 процентын тәшкит итә. Саклаучы урманнарның шактый зур мәйданда булуы барлык республика буенча таралып урнашкан аерым-аерым торучы, эрозиягә каршы көрәш функцияләрен үтәүче һәм кырларны коры жыллардан һәм дымны тиз югалтудан саклаучы урман кишәрлекләренә (кечкенә урманнар) күп санда булуы, үсеш алган автомобиль юллары челтәре, авыл жирлекләренә күпсанлы төркемнәре, шулай ук федераль дәрәжәдәгә Идел, Кама, Нократ кебек елгаларга керә торган күләмле гидрология фонды белән аңлатыла. РФ Европа өлешенә ылыслы-киң яфраклы (катнаш) урманнар районында саклаучы урманнар 59,9 процент тәшкит итә, ул РФ Европа өлешенә урман-дала районындагы саклаучы урманнарның гомуми өлешә артуга китерә – төбәктәгә урманнарның гомуми мәйданында – 41,0 процент. Моңа Татарстанның төньяк өлешендәгә федераль әһәмияттәгә ике МСТТ, шулай ук республика башкаласына яқында кулланыш урманнары булмаган Шәһәр яны, Зеленодольск урманчылыкларының урнашуы сәбәпче.

Резерв урманнарына кертелгән урманнар республикада юк.

Урманлы мәйдан районнарга бүленми диярлек һәм республика буенча уртача алганда 93,6 процент тәшкит итә. Урманлы мәйданнарның иң аз өлешә «Идел-Кама» ДТБТында урнашкан (81,1 процент), чөнки тыюлык составына акватория керә, урманчылыктар арасында урманлы мәйданнарның иң аз өлешә – Әлмәт урманчылыгында (85,5 процент), бу хәл төбәктәгә нефть чыгару комплексында линияле объектлар челтәренә үсеш алуына бәйле. Урманлы мәйданнарның иң зур өлешә Кама урманчылыгында (97,2 процент) урнашкан, әлегә урманчылык Кама елгасы буйлап тоташ урман биләмәләренән тора.

Урманнарның урманлы районнар һәм урман үсү зоналары буенча бүленешә Татарстан Республикасы Урман планына 3 нче кушымтада бирелде.

1.7. Гамәлдәге бүленешкә анализ һәм урманнар майданын һәм урманнар составын максатчан билгеләнеше һәм саклаучы урман категорияләре буенча бүлү динамикасы

ТР урманнары максатчан билгеләнеше буенча саклаучы һәм эксплуатация урманнарына бүленгән. Татарстанда резерв урманнары юк. Элеккеге Татарстан Республикасы Урман планы белешмәләре белән чагыштырганда, майданнарның максатчан билгеләнеш төрләре һәм саклаучы урман категорияләре буенча бүленеше, барлыкка килгән үзгәрешләр турында тулырак мәгълүмат Татарстан Республикасы Урман планына 4 нче кушымтада бирелде.

Республикадагы барлык урманнарның гомуми майданы 1271,0 мең гектар тәшкил итә, алар арасында саклаучы урманнар – 605,9 гектар (47,7 процент), эксплуатация урманнары өлеше 665,1 мең гектар яки төбәктәге урманнарның барлык майданының 52,3 процентын тәшкил итә.

Элеккеге Татарстан Республикасы Урман планы белешмәләре буенча төбәктәге барлык урманнарның майданы 1271,1 мең гектар тәшкил итә, 2018 ел белешмәләре белән чагыштырганда майданнар аермасы 0,1 мең гектар, бу түбәндәге сәбәпләр буенча килеп чыга:

1. РФ Хөкүмәте карары нигезендә автомобиль юлларын реконструкцияләү һәм нефть эшкәртү комплексы объектларын һәм нефть химиясе заводлары төзү максатларында Кама, Түбән Кама урманчылыклары составыннан 0,2 мең гектар майдандагы урман фонды жирләре сәнәгать, энергетика, транспорт, элементә, радиотапшыру, телевидение, информатика, космос эшчәнлеген тәмин итү жирләренә, оборона, куркынычсызлык жирләренә һәм башка махсус билгеләнештәге жирләргә күчерелде.

2. Чикләренә тәгаенләү нәтижәсендә һәм ТР Арбитраж суды карары нигезендә «Түбән Кама» милли паркының майданы 0,1 мең гектарга артты.

Төбәктәге саклаучы урманнарның майданы 23,2 мең гектарга яки урманнарның барлык майданында 1,9 процентка артты. Төбәктә су объектлары һәм автомобиль юллары челтәрләре киң, шуңа бәйле рәвештә, 2009 елдан башлап урманнарны тәртипкә китерү эшләрен уздырган чорда, урманнарның гомуми майданы 45,0 мең гектар булган бер өлеше Су саклау зоналарында урнашкан урман категориясенә кертелде һәм гомуми файдаланудагы тимер юллар, гомуми файдаланудагы федераль автомобиль юллары, гомуми файдаланудагы, РФ субъектлары мөлкәтендә торучы автомобиль юллары буйлап урнашкан Саклаучы урман полосалары категориясенә кертелгән урманнарның майданы 19,8 мең гектарга артты. Саклаучы урманнарның әлеге категорияләрен бүлү чыгару эксплуатация урманнарының 23,3 мең гектарга кимүенә китерде. Нәкъ шушы сәбәпле Дөвәләу-савыктыру жирлекләренә һәм курортларның санитар саклау (тау-санитар) округларының беренче, икенче һәм өченче зоналарында урнашкан урман категорияләренә кертелгән урманнар – 0,4 мең гектар, Эрозиягә каршы урманнар – 1,9 мең гектар, Дала, ярым-дала, урман-дала, урман-

тундра зоналарында, далаларда, тауларда урнашкан урманнар – 21,2 мең гектар, Су объектлары буйлап урнашкан тыюлык урман полосалары – 5,4 мең гектар, балыкларның уылдык чөчү урыннарын саклаучы урман полосалары 14,2 мең гектар кимеде.

МСТТ урнашкан урман категориясенә кертелгән урманнарның гомуми мәйданы 29,6 мең гектар били. Урманнарның иң күп өлеше (97,0 проценты) федераль әһәмияттәге Идел-Кама ДТБТ һәм «Түбән Кама» милли паркы чикләрендә урнашкан, 3,0 проценты – урман фонды жирләрендәгә төбәк әһәмиятендәгә МСТТ чикләрендә.

Элеккеге Татарстан Республикасы Урман планы күрсәткечләренә карата категорияләренә мәйданы 1,0 мең гектарга арткан. Моңа «Түбән Кама» милли паркы мәйданы чикләрен тәгаенләштерү һәм су баса торган болынарны кертү хисабына 0,1 мең гектарга арттыру сәбәп булып тора, бу хакта элегрәк әйтеп үтелде. Шулай ук Буа урманчылыгы урман фонды жирләре составында ТР Министрлар Кабинетының 2014 елның 22 апрелендәгә 266 номерлы карары нигезендә 0,9 мең гектар мәйданлы «Маршалл тавыгы яшәү урыны» төбәк әһәмиятендәгә табигать ядкәре аерып чыгарылды, урман кишәрлекләре МСТТ урнашкан урман саклык категориясенә кертелде, чөнки МСТТ оештырылганчы урман кишәрлекләре эксплуатация урманнарына карый иде.

13,8 мең гектар мәйданда фәнни яки тарихи әһәмияткә ия булган урманнар бүлеп чыгарылды, барлык урман кишәрлекләре дә урман фонды жирләрендә урнашкан, элеккеге Татарстан Республикасы Урман планы белешмәләре белән чагыштырганда, категория мәйданы 0,4 мең гектарга артты. Әлеге саклык категориясенә кертелгән урманнарның артуы Зәй урманчылыгында «Борков дачасы» табигать ядкәре мәйданы чикләрен тәгаенләштерү хисабына барлыкка килде, нәтижәдә МСТТ 1,0 гектарга артты. Эксплуатация урманнарының бер өлеше, ТАССР Министрлар Советының 1991 елның 23 июлендәгә 313 номерлы карары нигезендә, Зәй урманчылыгында 9 гектар бүлеп чыгарылган «Язгы адонисны саклау буенча Өргәнче ботаник заказнигы» ДТЗ чикләрендә урнашкан урман кишәрлекләре һәм, ТР Министрлар Кабинетының 1997 елның 15 сентябрәндәгә 698 номерлы карары нигезендә, Арча урманчылыгында 407 гектарда бүлеп чыгарылган «Аю урманы» табигать ядкәре Фәнни яки тарихи әһәмияткә ия булган урманнар категориясенә кертелде.

Торак пунктлар – Казан шәһәре («Лебяжье» шәһәр урманы), Буа шәһәре, Зеленодольск шәһәре жирләрендә урнашкан урманнар Шәһәр урманнары саклаучы категориясенә кертелде. Шәһәр урманнарының гомуми мәйданы 3,7 мең гектар тәшкит итә. 2009-2018 еллар чорында шәһәр урманнарының мәйданы Казан шәһәре Башкарма комитетының «Лебяжье» шәһәр паркы карый торган Тышкы төзекләндерү комитеты МКУ тарафыннан жирле әһәмияттәгә МСТТ составыннан «Лебяжье» шәһәр урманы

урманнарының 0,2 мең гектар мөйданлы бер өлешен бүлеп чыгару хисабына кимеде.

Татарстан Республикасында Урман-парк зоналары һәм Яшел зоналар 1945-1986 елларда ТАССР Министрлар Советы карарлары нигезендә зур торак пунктлар тирәли урман фонды жирләрендә һәм оборона һәм куркынычсызлык жирләрендә бүлеп чыгарылган. Татарстан Республикасы Министрлар Кабинеты боерыклары нигезендә, 2010 елдан башлап, урман фонды жирләрендә урнашкан Урман-парк зоналарының һәм Яшел зоналарның чикләре һәм мөйданнары үзгәрешләргә дучар булды, тулырак мәгълүмат 4 нче таблицادا бирелде. Урманнарның максатчан билгеләнеше буенча бүленеше, МСТТ урнашуы буенча 2 нче карта-схема Татарстан Республикасы Урман планына 1 нче кушымтада күрсәтелде.

4 нче таблица

Урманнарның бүленеше, Урман-парк зоналарына, Яшел зоналарга кертелгән урманнарның мөйданнарын үзгәртү динамикасы турында мәгълүмат

Мөйданы, га

№	Урманчылык, урман паркы	2009 елның 1 гыйнварына		2018 елның 1 гыйнварына		2009-2018 еллар чорына үзгәрешләр (+/-)		Яшел зоналарны һәм Урман паркы зоналарын бүлеп чыгару, аларның чикләрен һәм мөйданын үзгәртү нигезләре
		Урман-парк зоналары	Яшел зоналар	Урман-парк зоналары	Яшел зоналар	Урман-парк зоналары	Яшел зоналар	
1	2	3	4	5	6	7	8	9
Урман фонды жирләрендә урнашкан урманнар								
1	Әгерҗе	219	0	219	0	0	0	ТАССР Министрлар Советының 1960 ел, 30 апрель, 264 нче карары
2	Азнакай	1533	3191	1533	3191	0	0	ТАССР Министрлар Советының 1968 ел, 6 август, 30 нчы карары;
3	Әлмөт	13473	0	13477	0	+ 4	0	ТР Министрлар Кабинетының 2016 ел, 26 апрель, 714-р боерыгы
4	Баулы	1119	2813	1119	2813	0	0	ТАССР Министрлар Советының 1968 ел, 26 август, 30 нчы карары;
5	Болгар	0	2170	0	2170	0	0	ТАССР Министрлар Советының 1960 ел, 30 апрель, 264 нче карары

1	2	3	4	5	6	7	8	9
6	Бөгелмә	4313	0	4313	0	0	0	ТАССР Министрлар Советының 1968 ел, 6 август, 30 нчы карары.
7	Буа	614	0	614	0	0	0	ТАССР Министрлар Советының 1960 ел, 30 апрель, 264 нче карары
8	Алабуга	3141	0	3141	0	0	0	ТАССР Министрлар Советының 1960 ел, 30 апрель, 264 нче карары
9	Зәй	0	3897	0	4165	0	+ 268	ТАССР Министрлар Советының 1960 ел, 30 апрель, 264 нче карары; ТР Министрлар Кабинетының 2018 ел, 27 гыйнвар, 165-р боерыгы; ТР Министрлар Кабинетының 2018 ел, 26 февраль, 399-р боерыгы
10	Зеленодольск	13061	1189 7	1278 5	11616	- 276	- 281	ТАССР Министрлар Советының 1968 ел, 6 август, 30 нчы карары; ТР Министрлар Кабинетының 2016 ел, 13 апрель, 638-р боерыгы
11	Кама	802	1787	802	1787	0	0	ТАССР Министрлар Советының 1960 ел, 30 апрель, 264 нче карары
12	Лаеш	0	2145 8	1431	21458	+143 1	0	ТР Министрлар Кабинетының 2011 ел, 18 апрель, 543-р боерыгы; ТР Министрлар Кабинетының 2016 ел, 29 март, 514-р боерыгы; ТР Министрлар Кабинетының 2016 ел, 13 апрель, 646-р боерыгы;
13	Лениногорск	988	1740	988	1740	0	0	ТАССР Министрлар Советының 1968 ел, 06 август, 30 нчы карары
14	Мамадыш	325	0	325	0	0	0	ТАССР Министрлар Советының 1960 ел, 30 апрель, 264 нче карары

1	2	3	4	5	6	7	8	9
15	Минзәлә	658	544	658	544	0	0	ТАССР Министрлар Советының 1960 ел, 30 апрель, 264 нче карары
16	Түбән Кама	3420	1055	3420	1055	0	0	ТАССР Министрлар Советының 1968 ел, 26 август, 30 нчы карары
17	Идел бие	5072	4328	5351	4610	+ 279	+ 282	ТАССР Министрлар Советының 1968 ел, 26 август, 30 нчы карары; ТР Министрлар Кабинетының 2016 ел, 13 апрель, 638-р боерыгы; ТР Министрлар Кабинетының 2017 ел, 19 июнь, 1329-р боерыгы
18	Шәһәр яны	28730	0	2731 3	0	- 1417	0	ТАССР Министрлар Советының 1968 ел, 26 август, 30 нчы карары; ТР Министрлар Кабинетының 2011 ел, 18 апрель, 543-р боерыгы; ТР Министрлар Кабинетының 2016 ел, 29 март, 514-р боерыгы; ТР Министрлар Кабинетының 2016 ел, 13 апрель, 646-р боерыгы; ТР Министрлар Кабинетының 2017 ел, 3 август, 1872-р боерыгы;
19	Тәтеш	0	522	0	522	0	0	ТАССР Министрлар Советының 1960 ел, 30 апрель, 264 нче карары
20	Урман фонды жирләрендә барлыгы	77468	5540 2	7748 9	55671	+ 21	+ 269	-
Оборона һәм куркынычсызлык жирләрендә урнашкан урманнар								
21	Мари	595	961	595	961	0	0	РСФСР Министрлар Советының 1960 ел, 12 март, 1294-р боерыгы
22	ТР буенча барлыгы	7806 3	5636 3	7808 4	56632	+ 21	+ 269	-

Урманчылыкларда Урман паркы һәм Яшел зоналарының майданын һәм чикләрен үзгәрткәндә проект документациясе төзелде, ул ТР дәүләт хакимиятенен башкарма һәм карар чыгару органына раслауга жибәрелер алдыннан тиешле рәвештә Урман хужалыгы федераль агентлыгында килештерелде. Урман паркы зоналарының һәм Яшел зоналарының чикләрен үзгәртү федераль һәм төбәк инвестиция проектларын гамәлгә ашыру, шулай ук жирләрне алга таба торак пунктларына кертү максатында башкарылды.

2010 - 2018 елларда Урман паркы зоналарының һәм Яшел зоналарының чикләре Әлмәт, Азнакай, Зәй, Зеленодольск, Лаеш, Түбән Кама, Шәһәр яны, Идел буе урманчылыклары үзгәртелде. Әлмәт, Лаеш, Шәһәр яны урманчылыкларында Урман паркы зоналары һәм Яшел зоналар составына керүче компенсация кишәрлекләрен сайлаганда, аларның майданы Урман паркы зоналары һәм Яшел зоналар составынан чыгарыла торган кишәрлекләрнең майданнары артуга китерде. Шул сәбәпле Урман паркы зоналарына кертелгән урманнарның майданы – 21 гектарга, Яшел зоналарга кертелгәннәренен майданы 1 гектарга артты.

1990 елда Зәй урманчылыгы территориясендә Кама Аланы поселогы янәшәсендә төзелә торган Татарстан атом электр станциясенә техник хезмәт күрсәтү максатларында Зәй шәһәре – Кама Аланы поселогы тимер юлы төзелде. 1993 елда Зәй урман хужалыгында урманнарны тәртипкә китерү нәтижәсендә тимер юлның һәр ягы буйлап 500 метр киңлегендә гомуми майданы 2639 гектарлы урман полосалары, шул исәптән элек Яшел зоналар категориясендә торган урманнарның бер өлеше – 268 гектар (Зәй кишәрлеге урманчылыгының 2, 8, 9, 17 квартал өлешләре) – урманнарның Тимер юллар буендагы саклагыч полосалар категориясенә кертелде. Жәмәгәтчелек фикере басымы астында Татарстан АЭС төзелеше туктатылды, тимер юл полотносы эксплуатациягә тапшырылганчы ук сүтелде.

Зәй шәһәре-Кама Аланы ш.т.п. тимер юлы булмауга бәйле рәвештә, Зәй урманчылыгының элек «Тимер юллар буендагы саклагыч полосалар» буларак бүлөп чыгарылган урманнарын, шул исәптән Зәй шәһәре тирәли Яшел зоналарга кертелгән 268 гектар майданлы урман кишәрлекләрен, 2016 елның 20 июнендәге 1 нче киңәшмәнең беркетмәсендә өлгә урман кишәрлекләрен, урманнарның тимер юллар буендагы саклагыч полосалар бүлөп чыгарылганчыга кадәр (1985 елда урманнарны тәртипкә китерү белешмәләре буенча), саклагыч категориягә кертү турында карар кабул ителде.

Төбәктә урманлы майданнар 1188,6 мең гектар тәшкил итә, элеккеге Татарстан Республикасы Урман планы гамәлдә булган чорда республиканың урман үсә торган жирләре 8,2 мең гектарга яки 0,69 процентка артты, шул рәвешле ТРда урман үсә торган жирләрнең гомуми майданы 17,48 процент тәшкил итә.

2009-2018 елларда урман культураларының майданы 2,2 процентка (7,0 мең гектарга) артты, күп очракта бу тоташмаган урман культураларын

урманлы мөйданга күчерү хисабына башкарылды. Шулай ук 1,1 мең гектар һәлак булган үсентеләр мөйданының һәм агачлар киселгән урыннарның 1,9 мең гектарга артуы күзәтелә, әлеге хәлләр 2010 елгы корылыктан соң уздырылган санитария таләпләрен саклау максатларында мөжбүри интенсив агач кисүләр белән бөйләп аңлатыла. Әрәмәлек мөйданнарын урманлы мөйданнарга кертү нәтижәсендә ачык һәм ташландык урыннарның мөйданы 1,3 мең гектарга кимеде.

Саклаучы (яр-сыза, кыр саклагыч) урманнар утыртканда, ябык тамыр системалы үсентеләр куллану тамырлану дәрәжәсенә уртача нормадан югарырак булуын гарантияли, киләсе Татарстан Республикасы Урман планы гамәлдә булганда төбәктә урманнар артачак һәм 2029 ел азагына 17,6 процент тәшкил итәр дип күздә тотыла.

Тулаем алганда, төбәктә саклагыч урманнар зур әһәмияткә ия, чөнки төбәктә агач материалы әзерләү максатларында арендага алучылар тарафыннан урманнардан файдалану киң таралыш тапмаган, ә зур автомобиль юллары чөлтәре, күпсанлы торақ пунктлар, үсеш алган авыл хужалыгы һәм сәнәгать төбәкнең гомуми экологик фонына зур басым ясый һәм якин киләчәктә саклаучы урманнарның мөйданнарын киметү мөмкин түгел.

Киләсе Татарстан Республикасы Урман планы гамәлдә булган чорда Урман паркы зоналарының һәм Яшел зоналарының чикләрен, әлеге категория урманнарының гомуми мөйданнарын киметмичә, тагын үзгәртәргә туры киләчәк, чөнки гамәлдәге законнар нигезендә Урман паркы зоналарында һәм Яшел зоналарда планлаштырылган барлык федераль һәм төбәк инвестиция программаларын гамәлгә ашыру мөмкин түгел.

1.8. Махсус сакланучы табигать территорияләре чикләрендә урнашкан урманнар турында мәгълүмат

МСТТ урнашкан урманнарның хокукый режимы Россия Федерациясе Урман кодексының (алга таба – РФ УК) 103 статьясы нигезендә вәкаләтле федераль башкарма хакимият органы тарафыннан билгеләнә. МСТТ урманнарын үзләштерү биотөрлелекне, тирәлек хасил итү, су саклау, саклау, санитария-гигиена, савыктыру һәм файдалы башка функцияләргә саклау максатларында, мондый файдалануны саклаучы урманнарның максатчан билгеләнеше һәм алар башкара торган файдалы функцияләр белән бергә гамәлгә ашыру мөмкинлегә шартын үтәп, бер үк вакытта урманнардан файдаланып гамәлгә ашырыла. РФ ТРЭМның 2007 ел, 16 июль, 181 нче боерыгы нигезендә «МСТТ урнашкан урманнардан файдалану, аларны саклау, янадан торгызу үзгәртелгән» расланды.

Төбәктә МСТТ оештыруның һәм аларның эшләвенә төп максаты флора һәм фаунаның биологик күптөрлелеген, табигый системаларны, аларның төп биологик функцияләрен төгәл итеп һәм билгеле бер территория кишәрлегендә саклаудан гыйбарәт. МСТТ комплексын оештырудан тыш,

өлге максатка ирешү өчен Татарстан Республикасында даими рөвештә Кызыл Китап нәшер ителә. Сирәк төрләрне саклауга һәм ачыклауга юнәлдерелгән берничә экспедиция проектын гамәлгә ашыру барышында 2016 елда Татарстан Республикасының өченче Кызыл Китабы дөнья күрдә һәм аңа 612 төр кертелде. Шуларның 224е – хайваннар, 340ы – үсемлек, 48е – гөмбә.

Үсемлекләрнең һәм хайваннарның сирәк төрләренең төп өлеше республиканың барлык территориясендә булдырылган МСТТ чикләрендә күзәтелә.

Татарстан Республикасында федераль әһәмияттәге МСТТ чикләрендә урнашкан урманнарда Идел-Кама дәүләт табигать биосфера тыюлыгының һәм «Түбән Кама» милли паркының 28724 гектар майдандагы урманнары кертелгән. Күрсәтелгән объектлар РФ ТРЭМ карамагында тора.

2 федераль МСТТнан тыш, республика урманнары чикләрендә төрле профильле төбәк МСТТ чөлтәре оештырылды. Урман фонды жирләре чикләрендә урнашкан МСТТ 14136,1 гектар майданда – 24 дәүләт табигать тыюлыгы, 15069,08 гектар майданлы 30 табигать ядкаре кертелде.

Төбәк әһәмиятендәге МСТТ исемлегенә кергү өчен урман фонды жирләре составында проектлана торган урман кишәрлекләренең исәбе – 10 данә, гомуми майданы – 6844,8 гектар.

Шулай ук республикада 6 данә күләмдә, гомуми майданы 226 070 гектарлы Дәүләт аучылык тыюлыклары оештырылды, алар аучылык фаунасының тереклек итү урыннарын саклау, шулай ук кыргый хайваннарның исәбен арттыру максатларында булдырылды. Аучылык тыюлыкларына караган урман фонды жирләре чикләрендә урнашкан урманнарның майданы – 70 985,2 гектар, ул төбәктәге урманнарның гомуми майданының 5,6 процентын тәшкил итә.

Казан шәһәре чикләрендә майданы 3547 гектарлы «Лебяжье» шәһәр урманы урнашкан, шундагы майданның 3299 гектары жирле әһәмияттәге «Лебяжье» шәһәр паркы МСТТ кертелгән, ә 25 гектары төбәк әһәмиятендәге «Дубки массивы» табигать ядкаренә карый.

Идел-Кама тыюлыгы территориясе биотөрлелегә белән сыйфатлана, анда Идел арьягы урман экосистемаларының барча спектры бар – ылыслы, катнаш һәм киң яфраклы урманнар, үләнле һәм сфагнумлы сазлыklar, комлы дала фрагментлары, урман күлләренең, кече елгаларның, шулай ук хәзерге вакытта Идел һәм Кама елгаларында жайга салынган төче су экосистемалары.

Идел-Кама тыюлыгы территориясендә барлыгы лимфа тамырлы 830 үсемлек теркәлгән, мүкләр – 170, суүсемнәр – якынча 600, лишайниклар – 240, гөмбәләр – 810, имезүчеләр – 56, кошлар 230 (шул исәптән якынча 140 – оя коручы), сөйрәлүчеләр – 6, жир-су хайваннары – 10, балыклар – 40 төр.

Тыюлык ике административ районда урнашкан аерымланган ике кишәрлектән тора. Раифа кишәрлеге (Зеленодольск районы) – көньяк тайга урыны, кайбер өлешләрендә үсемлекләрнең дала төрләре аларны кысыклап

чыгара бара. Күп төрле нарат урманнары, имәнлекләр, катнаш урманнар, юкәлекләр, каенлыклар, усаклыклар, тугайда үсә торган зирек урманнары бар. Саралы кишәрлеге (Лаеш районы) – Идел һәм Кама елгалары тоташкан урында барлыкка килә торган урында табигый урман биләмәсе, нарат һәм юкә урманнарыннан һәм зур булмаган дала үсемлекләре кишәрлекләреннән тора («Лысая гора»).

Тыюлык режимын тәмин итү өчен тыюлык тирәли ТР Министрлар Кабинетының 1995 ел, 21 июнь, 407 нче карары нигезендә саклык зонасы оештырылган. Тыюлыкның саклык зонасы 2 км кадәр ераклыкка жәелгән, саклык зонасы чикләренә тасвирламасы Идел-Кама Дәүләт табигать тыюлыгы турында нигезләмәдә бәян ителә.

2013 елда, 20 елга беренче мәртәбә, урманнарны тәртипкә китерү эшләре кысаларында тыюлык территориясендә урманнарның сан һәм сыйфат күрсәткечләре тәгаенләштерелде, гомуми запаслар һәм токимнар буенча урманнарның бүленеше турында мәгълүмат яңартылды.

Тыюлыкның гомуми мәйданы 10,1 мең гектар тәшкил итә, шуның урманлы мәйданы 9,2 мең гектар яки Татарстан территориясенә урманлы барлык мәйданының 0,8 процентын тәшкил итә. Урманлы жирләр мәйданынан ылыслы урманнар өлешенә – 48,4 проценты, яфраклы йомшак токимнар өлешенә 50,0 проценты туры килә. Ләкин тыюлыкта агач күләменә гомуми запасы 3089,6 мең м³ була торып, ылыслы токимнар өлешенә 1644,9 мең куб.метр (53,2 проценты) туры килә, шуның 99,2 проценты наратка туры килә. Йомшак яфраклы токимнардан агач материалы запасы буенча юкә өстенлек итә – 873,9 мең куб.метр

Яшь төркемнәре буенча мәйданнарның бүленеше түбәндөгечә: яшь агачлар мәйданның 1 процентыннан азрак өлешен били, урта яшьтәге агачлар – 16,4 процент, өлгереп килүчеләр – 14,7 процент, өлгергән һәм картайган – 68,9 процент. Элеккеге Татарстан Республикасы Урман планы белешмәләре белән чагыштырганда (яшь агачлар – 17,9 процент, урта яшьтәге – 54,0 процент, өлгереп килүче – 9,7 процент, өлгергән һәм картайган – 18,4 процент), агачларның уртача яше кисәк үсеп китүе күзәтелә, ул хәзерге вакытта 105 ел тәшкил итә, бу исә 2013 елда урманнарны тәртипкә китерү материалларында күрсәтелгән тыюлык режимын тайпылмыйча үтәү нәтижәсе булып тора.

2017 елда Татарстан Республикасы Хөкүмәте ярдәмендә, Россия Федерациясе ТРЭМ белән берлектә, ак барс популяциясен торгызу максатларында ак барсларны үрчетү һәм үстерү буенча төбәкара үзәк оештырылырга тиешле урын билгеләнде, ул Идел-Кама тыюлыгының Саралы кишәрлеге булды, автомобиль юлларынан һәм торақ пунктлардан ерак тора, шуңа бәйле рәвештә антропоген басымга азрак дучар ителә. Планлаштырыла торган үзәкнең төп максаты яңа туган барслар өчен табигый шартлар тудырудан һәм иректә яшәү өчен кирәкле төп күнекмәләрне тәрбияләүдән гыйбарәт. Красноярск крае Хөкүмәте белән алдан килешү буенча, яшь мәчеләр билгеле бер яшенә житкәч тереклек итүенә табигый

ареалына – Саян-Шушенск тыюлыгы территориясенә жибәреләчәк. Әлеге максатларга ирешү өчен 2018 елда Кызыл Китапка кертелгән хайванның барлык үзенчәлекләрен һәм гадәтләрен исәпкә ала торган үзәк проекты эшләү планлаштырыла.

«Түбән Кама» милли паркы Татарстан Республикасының төньяк-көнчыгышында Көнчыгыш Кама алды һәм Көнчыгыш Кама арьягы чикләрендә, Кама елгасы һәм аның кушылдыклары булган Тойма, Криуша, Танай, Шилнә үзәнлегендә урнашкан. Паркның төп максаты ТРның уникаль табигать комплексларын, флора һәм типологиясе буенча иң бай урман биләмәләрен һәм тугайлыктагы болын бергәлекләрен саклаудан һәм торгыздан һәм алардан фәнни, рекреация, мөгърифәт һәм мәдәният максатларында файдаланудан гыйбарәт.

Түбән Кама сусаклагычы ярдәмендә милли паркның территориясе мөстәкыйль аерымланган өлешләргә – Алабуга кишәрлеге урманчылыгына һәм Чаллы кишәрлеге урманчылыгына бүленә.

Милли парк территориясендә жирле табигый, тарихи-мәдәни һәм башка үзенчәлекләренә исәпкә алып, дифференциацияләнгән махсус саклык режимы билгеләнгән, аның нигезендә тыюлы, махсус сакланыла торган, рекреацион, хужалык билгеләнешендәге тиешле функциональ зоналар бүлеп чыгарылган.

Милли парк составына кертелгән территория чикләрендә түбәндәге табигый-ландшафт комплексларын бүлеп чыгарырга мөмкин: урман биләмәләре – Кызыл Тау (Чаллы кишәрлеге урманчылыгы), Зур Наратлык, Кече наратлык, Танай урманы (Алабуга кишәрлеге урманчылыгы), тугай-болынлы – Кама елгасы тугаеның Алабуга һәм Танай өлешләре (алар тиешле торак пунктлар исемә белән аталган), кече елгаларның үзәннәре һәм торак пунктлар территорияләре.

2016-2017 елларда уздырылган урманнарны тәртипкә китерү (ревизия чоры 24 ел тәшкил итте) милли паркның биоресурслары торышы турында актуаль картинаны күрсәтә. Милли паркның территориясенә 90,3 процентында урман үсә, 16 826 гектар агач материалы запасының 3766,4 мең куб.метр туры килә, бер гектарга уртача запас күрсәткече 326 куб.метр тәшкил итә һәм агач материалы запасының гомуми күләмәннән иң зур өлеше наратка туры килә – 72,4 процент. 2009 елда, үсентеләрнең уртача запасы гектарына 232 куб.метр булганда, нарат милли парктагы агач материалы күләменә 60 процентын алып тора иде, агачларның уртача яше – 78 ел, тыюлык режимын саклаган очракта милли парктагы агач материалы күләмен алга таба үстерү турында сүз алып бару мөмкин.

«Махсус сакланучы табигать территорияләре турында» 1995 ел, 14 март, 33-ФЗ номерлы Федераль закон нигезендә һәм Россия Федерациясе Хөкүмәтенә «Махсус сакланучы табигать территорияләренә аерым категорияләренә саклык зоналарын оештыру, аларның чикләрен билгеләү, мондый зоналар чикләрендә жир кишәрлекләрен һәм су объектларын саклау һәм алардан файдалану режимын билгеләү кагыйдәләрен раслау турында»

2015 ел, 19 февраль, 138 нче карары нигезендә «Түбән Кама» милли паркы чикләренә тоташып торучы жир кишәрлекләрендә һәм су өслегендә МСТТ тискәре антропоген йогынтыларны бетерү өчен, шулай ук кыйммәтле культура ландшафтларын һәм табигый комплексларны, микобиотаның, үсемлекләрнең һәм хайваннарның сирәк төрләре яши торган урыннарны, милли парк чикләрендә урнашкан тарихи һәм мәдәни һәйкәлләрне саклау өчен жайга салына торган хужалык эшчәнлеге режимы белән саклык зонасын оештыру планлаштырыла.

Милли паркның проектлана торган саклык зонасы «Түбән Кама» милли паркының табигый тышкы чикләрен юдыра торган Түбән Кама сусаклагычы акваториясе өлешләрен һәм башка милекчеләрнең жирләрен үз эченә ала. Проектлана торган саклык зонасының киңлеге милли паркның барча тышкы периметры буйлап 1000 метр тәшкил итә. Шулай ук планлаштырыла торган саклык зонасы составына милли парк эчендәге урыннар да керә: Алабуга урманчылыгы буенча – гомуми мәйданы 318879 кв.метр 50 кишәрлек, Чаллы кишәрлеге урманчылыгы буенча – гомуми мәйданы 448725 кв.метр 110 кишәрлек.

Проектлана торган саклык зонасының мәйданы районнар буенча түбәндәгечә тәшкил итә: Тукай районы – 59409494 кв.метр, шул исәптән эчке кишәрлекләр – 448725 кв.метр 110 кишәрлек; Алабуга районы – 100348360 кв.метр, шул исәптән эчке кишәрлекләр – 318879 кв.метр 50 кишәрлек; Менделеевск районы – 19847326 кв.метр; Түбән Кама районы – 10306793 кв.метр; Яр Чаллы шәһәре – 1943282 кв.метр; Алабуга шәһәре – 12264440 кв.метр; «Түбән Кама» милли паркы буенча барлыгы – 20411969 кв.метр; шулардан су фонды – 75449611 кв.метр.

«Түбән Кама» милли паркының саклык зонасы чикләрен раслау өчен проектны кызыксыну белдергән хакимият һәм жирле үзидарә органнары белән коллегиаль фикер алышулар рәвешендә килештерү процедурасы уздырыла.

МСТТ чикләрендә урнашкан урманнар турында белешмәләр Татарстан Республикасы Урман планына 5 нче кушымтада бирелде.

1.9. Урман планын эшләүнең методологик һәм методик үзенчәлекләре

Татарстан Республикасы Урман планын эшләүнең методологик һәм методик үзенчәлекләре турында мәгълүмат Татарстан Республикасы Урман планына 6 нчы кушымтада бирелде.

**II. Элеккеге Урман планы гамәлдә булган чорда урманнардан
файдалануны оештыруга, урманнарны саклау, торгызу буенча
чараларның үтәлүенә һәм урманнарның сыйфатламаларын үзгәртүгә
бәяләмә**

**2.1. Урманнардан файдалану төрләре буенча урманнардан файдалануда
планлаштырылган күләмнәргә ирешүне бәяләү**

Урманнардан хужалык тармакларының төрле ихтыяжларын канәгатьләндерү һәм соралган һәм зарури продуктларны алу максатларында юридик затлар һәм халык тарафыннан файдалану шулай ук урманнарны саклау өлкәсендә дәүләт сәясәтен гамәлгә ашыру өчен кирәкле финанс керемнәренә төп чыганаclarы булып тора.

Урманнардан файдалану төрләре Россия Федерациясе Урман кодексының 25 статьясында билгеләнгән, төбөктә барлык төрләр буенча диярлек теге яки бу күләмдә урманнардан файдаланыла. Татарстан Республикасы Урман планы гамәленә килсә чорында түбәндәге төрләр буенча файдалану планлаштырыла: агач материалы әзерләү, агач булмаган урман ресурсларын әзерләү һәм жыю, аучылык хужалыгы өлкәсендә эшчәнлек төрләренә гамәлгә ашыру, авыл хужалыгы алып бару, фәнни-тикшеренү эшчәнлеген, мәгариф эшчәнлеген гамәлгә ашыру, рекреация эшчәнлеген гамәлгә ашыру, урман плантацияләре булдыру һәм аларны эксплуатацияләү, жимешле, жиләкле, декоратив урман үсемлекләре, дару үләннәре үстерү, урман материалын (үрентеләр, чөчкәннәр) үстерү, жир асты байлыklarын геологик өйрәнү эшләре башкару, файдалы казылма ятмаларын өйрәнү, сусаклагычлар һәм башка ясалма су объектлары, шулай ук гидротехника корылмалары, диңгез портлары, диңгез терминаллары, елга портлары, причаллар төзү һәм эксплуатацияләү, дини эшчәнлекне гамәлгә ашыру, Россия Федерациясе Урман кодексының 6 статьясының 2 өлеше нигезендә билгеләнгән башка эшләр.

Элеккеге Татарстан Республикасы Урман планы гамәлдә булган чорда урманнардан файдалануның планлаштырылган һәм фактик күләмнәре турында тулырак мәгълүмат Татарстан Республикасы Урман планына 7 нче кушымтада күрсәтелде.

Агач материалы әзерләү максатларында урманнарны арендага алучылар берничә урманчылыкта урнашкан, болар: Әгерже, Әлмәт, Зәй, Кызыл Йолдыз.

Элеккеге Татарстан Республикасы Урман планы гамәлдә булган чорда агач материалы әзерләү нәтижәсендә урманнардан файдалануның планлаштырылган күләме 22715,7 мең куб.метр тәшкит итте, урманнардан файдалану нәтижәсендә әзерләнгән агач материалының фактик күләме – 6871,2 мең куб.метр.

Агач булмаган урман ресурсларын әзерләү һәм жыю, асылда яңа ел бәйрәмнәре өчен 600 мең данә күләмендә чыршы әзерләү планлаштырылган

иде, 2009 елдан башлап 2017 елга кадәр 252,9 мең төрле эш башкарылды. Агач булмаган урман ресурсларының башка төрләрән жыю һәм сату планлаштырылмады һәм башкарылмады.

Аучылык хужалыгы өлкәсендә эшчәнлек төрләрән гамәлгә ашыру 15 урманчылыкта гамәлгә ашырыла, әлеге максатларда урманнардан файдалануның гомуми күләме элеккеге Татарстан Республикасы Урман планы гамәле вакытында 1331520 гектар яки планлаштырылган 2809304 гектарның 47,4 процентын тәшкил итте. Аучылык хужалыгы өлкәсендә эшчәнлек төрләрән гамәлгә ашыру максатларында ел саен файдаланыла торган урманнарның мәйданы арта бара һәм 2017 елда файдалану күләме элеккеге Татарстан Республикасы Урман планында планлаштырылганның 59,5 процентын тәшкил итте.

Төбәктә авыл хужалыгы билгеләнешендәге жирләрне үзләштерү күләме житәрлек булмауга бәйле рәвештә авыл хужалыгын алып бару максатларында урманнардан файдалану күренеше таралмаган. Авыл хужалыгын алып бару өчен урманнардан файдалануның иң зур өлеше бары тик күпсанлы умартачылар тарафыннан умартачылык өчен генә файдаланыла. Әлеге эшчәнлек төре буенча урманнардан файдалану күләме элеккеге Татарстан Республикасы Урман планы гамәлдә булган чорда 6638,3 гектар яки планлаштырылганның 38,5 процентын тәшкил итте. 2018 елның 1 гыйнварына авыл хужалыгын алып бару максатларында файдаланыла торган урманнарның гомуми мәйданы 2054,4 гектар яки урман фонды жирләрнен гомуми мәйданының 0,17 процентын тәшкил итә.

Урманнардан фәнни-тикшеренү эшчәнлеген, мәгариф эшчәнлеген гамәлгә ашыру максатларында файдалану 2017 ел белешмәләре буенча 4 урманчылыкта (Зеленодольск, Лаеш, Лубян, Саба) гомуми 74337,8 гектар мәйданда алып барыла, бу исә элеккеге Татарстан Республикасы Урман планында планлаштырылганнан 6,2 процентка артык, әлеге файдалану төре буенча урманнардан файдалануның гомуми күләме элеккеге Татарстан Республикасы Урман планы гамәлдә булган чорда 558682,7 гектар яки планының 79,8 процентын тәшкил итте.

Лубян урманчылыгындагы урман кишәрлекләре көллият студентларына белем бирү процессын оештыру максатларында «Лубян урман-техника көллияте» ДБҺББУга даими (вакыты чикләнмичә) файдалануга тапшырылды.

Татарстан Республикасы Министрлар Кабинетының 2007 ел, 20 апрель, 580-р номерлы боерыгы нигезендә, Казан дәүләт аграр университеты студентларына белем бирү базасын оештыру, гамәли дәрәсләр уздыру, эш күнекмәләре алу максатларында, «Шәһәр яны урман хужалыгы» һәм «Саба урман хужалыгы» дәүләт учреждениеләре базаларында уку-тәҗрибә хужалыклары оештырылды. Әлеге максатларда Министрлык күрсәтмәсе нигезендә Зеленодольск, Лаеш, Саба урманчылыктары урман кишәрлекләре даими (вакытын чикләмичә) файдалануга тапшырылды, биредә ТР УСОУ, дендрология бакчасы, шулай ук Татарстан урман сынау станциясе

тарафыннан 1970 елларда нигез салынган агачларны эзлекле кисү буенча сынаулар уздыру өчен урман кишәрлекләре урнашкан.

Рекреация эшчәнлеген гамәлгә ашыру нигездә зур шөһәр агломерацияләренә якын урнашкан жирләрдә алып барыла (Шөһәр яны, Лаеш, Әлмәт, Түбән Кама, Зеленодольск урманчылыклары). Элеккеге Татарстан Республикасы Урман планы гамәлдә булган чорда урманнардан файдалануның гомуми күләме 20092,9 гектар булган, бу исә планлаштырылганның 93,6 процентын тәшкил итә.

Урман үсемлекләренә (үрентеләренә, чөчкәннәренә), утырту материалының гомуми күләме 237522 мең данә планлаштырылган иде, ләкин фактик күләме 134724,9 мең данә (56,7 процент) генә тәшкил итте, әлегә күләм урман торгызу фондын агач утырту материалы белән тәэмин итү өчен житәрлек.

Жир асты байлыктарын геологик өйрәнү, файдалы казылма ятмаларын эшкөртү эшләре нигездә төбәкнең барлык көньяк-көнчыгыш өлешендә (Азнакай, Әлмәт, Бөгелмә, Зәй, Кәләй, Лениногорск, Нурлат, Чирмешән урманчылыкларында) тизләнеш белән гамәлгә ашырыла. Бу максатларда урманнардан файдалануның гомуми күләме элеккеге Татарстан Республикасы Урман планы гамәлдә булган чорда 102073,5 гектар яки планлаштырылганның 309,2 процентын тәшкил итте, ә 2017 елда 12083,5 гектар булды, шулай ук планлаштырылган күләмнең 108,6 процентка артуына китерде.

Сусаклагычлар һәм башка ясалма су объектлары, шулай ук гидротехника корылмалары, диңгез портлары һәм терминаллар, елга портлары, причаллар төзү һәм эксплуатацияләү максатларында урманнардан файдалану күләме 2009-2018 еллар чорында шулай ук планлаштырылган күләмнән 1516,5 процентка артып китте һәм 3760,9 гектар тәшкил итте, ә 2017 ел дәвамында артым дәрәжәсе элеккеге Татарстан Республикасы Урман планында планлаштырылганнан 316,2 процентка артты һәм 153,7 гектар тәшкил итте.

Линияле объектлар төзү, реконструкцияләү, эксплуатацияләү өчен 62846,5 гектар майданда урман файдаланылды, бу исә планлаштырылганның 42,9 процентын тәшкил итә.

Агач материалын һәм башка төрле урман ресурсларын эшкөртү эше элеккеге Татарстан Республикасы Урман планы гамәлдә булган чорда 15 гектар майданда планлаштырылды, ләкин әлегә чорда файдалану күләме 276,5 гектар яки планлаштырылганның 1843,3 процентын тәшкил итте.

Урман плантацияләре булдыру һәм аларны эксплуатацияләү, жимешле, жиләкле, декоратив урман үсемлекләрен, дару үләннәрен үстерү, дини эшчәнлек башкару кебек урманнардан файдалану төрләре, РФ УК 6 статьясының 2 өлеше нигезендә билгеләнгән башка төрләр элеккеге Татарстан Республикасы Урман планында планлаштырылмады, ләкин ул гамәлдә булган чорда гомуми файдалану күләме, тиешенчә, 255,6 гектар, 493,4 гектар, 104,2 гектар, 51083,5 гектар тәшкил итте.

Урманнардан файдалануның гомуми планлаштырыла торган күләме нисбәтен үлчәү берәмлекләре (алга таба – үлч. бер.) төрле булуга бәйле рәвештә фактик күрсәткечләр белән чагыштыру мөмкин түгел, ләкин шунысы төгәл: бары тик эшчәнлекнең өч төре буенча гына урманнардан файдалануның фактик күләме планлаштырылганнан артып китте.

2.2. Урманнарны фактик үзләштерүгә һәм агач материалы алуның мөмкин булган күләменә анализ

Максатчан билгеләнеш төрләре буенча ТР урманнары эксплуатация һәм саклык урманнарына бүленгән, шуңа күрә төбәк урманнарында агач материалы әзерләү, булган чикләүләргә бәйле рәвештә, агач кисүнең мөмкин булган барлык төрләре буенча алып барыла.

Элеккеге Татарстан Республикасы Урман планы гамәлдә булган чорда агач кисү төрләре һәм хужалык секцияләре буенча агач материалы алуның фактик һәм мөмкин булган күләме мәгълүматлары Татарстан Республикасы Урман планына 8 нче кушымтада бирелде.

Татарстан Республикасы Урман планы гамәлдә булган чорда элеккеге Татарстан Республикасы Урман планында агач әзерләүнең гомуми планлаштырылган күләме 22715,7 мең куб.метр тәшкил итте, агач кисүнең барлык төрләре буенча агач материалы әзерләүнең фактик күләме, шул исәптән урман кишәрлекләрен арендага алучы затлар көче белән, 6871,2 мең куб.м яки агач әзерләүнең гомуми планлаштырылган күләменең 30,2 процентын тәшкил итте. Әзерләнгән агач материалының гомуми күләменнән, өлгергән һәм картайган агачларны кисү барышында – 1917,8 мең куб.метр (планның 13,5 проценты), урманнарны тәрбияләү максатында агач кисүдә – 2055,6 мең куб.метр (планның 33,6 проценты), зарарланган һәм һәлак булган агачларны кискәндә – 2333,0 мең куб.метр (планның 218,9 проценты), урман, урман эшкәртү инфраструктурасы һәм урман инфраструктурасы оештыруга бәйле булмаган объектларны төзү, реконструкцияләү һәм эксплуатацияләү өчен билгеләнгән урман кишәрлекләрендә агачларны кискәндә, барлык урманчылыklar буенча 564,8 мең куб.метр (планның 43,7 проценты) әзерләнде.

Әзерләнгән агач материалының гомуми планлаштырылган күләменнән, өлгергән һәм картайган агач кисү барышында 14237,9 мең куб.метр әзерләү планлаштырылды, агач әзерләүнең фактик күләме 1917,8 мең куб.метр яки өлгергән һәм картайган агачларны кискәндә файдалану өчен исәпләнгән диләнке мәйданының 13,5 процентын тәшкил итте. Өлгергән һәм картайган агачларны кисү барышында әзерләнгән агач материалының гомуми күләменнән ылыслылар өлешенә 216,6 мең куб.метр туры килә, исәпләнгән диләнкене үзләштерү мәйданы – 33,6 процент, яфраклы каты агач материалы әзерләү күләме 46,7 мең куб.метр тәшкил итә, бу исәпләнгән диләнкенең 4,9 проценты дигән сүз, яфраклы йомшак агач материалын әзерләү күләме – 1654,5 мең куб.метр яки исәпләнгән диләнкенең 13,1 проценты. Өлгергән

Һәм картайган агачларны кисү барышында эзерлэнгән агач материалы күләменең иң зур күрсәткече – 210,5 мең куб.метр (Әгерже урманчылыгы), биредә республиканың урманнарны агач материалы эзерләү максатында файдаланучы зур биш арендаторының икесе урнашкан, шулай ук өлгергән һәм картайган агачларны кисү буенча агач материалы эзерләүнең зур Нурлат урманчылыгында – 206,5 мең куб.метр, Саба урманчылыгында – 180,2 мең куб.метр. Өлгергән һәм картайган агачларны кисү буенча файдалану өчен исәплэнгән диләнкене үзләштерүнең иң зур күрсәткече Кама урманчылыгында – 51,5 процент, иң түбән күрсәткеч Бөгелмә урманчылыгында – 2,9 процент. Хужалык итү ягынан аеруча кызыктыргыч булуы сәбәпле, өлгергән һәм картайган агачларны кисү буенча ылыслы хужалык секциясе – 33,6 процентка, яфраклы йомшак агачлар буенча – 13,1 процентка, ә яфраклы каты, урман булдыручы төп яфраклы каты токымнарга – имән һәм өрәңгегә ихтыяж булмау сәбәпле, 4,9 процентка үзләштерелгән.

Өлгергән һәм картайган агачларны кисү өчен файдалануга исәплэнгән диләнкене үзләштерүнең шундый түбән күрсәткечләренә, барыннан элек, берничә сәбәп бар. Аларның берсе – агач материалы эзерләү максатларында арендага алынган урман кишәрлекләренә аз санда булуы (урман фонды жирләре майданнарының 4 проценты), чөнки Татарстан урманнары һәркайда торак пунктлар һәм су объектлары, автомобиль трассалары буйларында аерым-аерым, барыннан элек, саклык һәм тирәлек булдыру кыйммәтенә ия булган урман кишәрлекләрендә тәкъдим ителә. Икенче сәбәп булып торак пунктларны һәм сәнәгать объектларын газлаштыру тора, ул төбәк буенча уртача 90 проценттан артып китә, бу уңайлы шартларда яшәргә мөмкинлек бирә, әмма түбән сортлы утын агачына ихтыяжны киметә. Шулай ук «Урман хужалыклары» – Министрлык карамагындагы бюджет учреждениеләренә арендага алынмаган территорияләрдә өлгергән һәм картайган агачларны кисүгә законлы хокукы булмау файдалану өчен исәплэнгән диләнкене тулысынча үзләштерү мөмкинлеген бирми.

Урманнарны тәрбияви кисүләргә вакытында эзерлэнгән агач материалы күләме 2055,6 мең куб.метр тәшкил итте, шул исәптән ылыслы утыртмалар өлешенә 1078,1 мең куб.метр (52,4 процент) туры килә, яфраклы каты токымнар 75,0 мең куб.метр (3,6 процент) тәшкил итә, яфраклы йомшак токымнар – 902,4 мең куб.метр яки урманнарны тәрбияви кисүләргә вакытында эзерлэнгән агач материалының гомуми күләменә 44,0 проценты. Саба һәм Кама урманчылыгында тәрбияви кисүләргә вакытында агач материалы эзерләү күрсәткечләре 317,0 мең куб.метр һәм 185 мең куб.метр тәшкил итә, ул урманчылыктар арасында иң зур күрсәткеч булып тора.

Зарарланган һәм һәлак булган агачларны кискәндә эзерлэнгән агач материалының фактик күләме, Лениногорск, Шәһәр яны, Лубян урманчылыгына тыш, Татарстан Республикасының барлык урманчылыктарда диярлек элеккеге Татарстан Республикасы Урман планында планлаштырылган күләмнән күп тапкырлар артып китте, бу 2010 елгы корылык һәм бозлану нәтижәсе булды, алардан, барыннан элек,

төбәкнең төньяк өлешендә – урман булдыручы токымнардан чыршы, көньяк-көнчыгыш өлешендә – каен һәм республиканың үзәк өлешендә имән зыян күрде. Әгәр 2010 елда санитария максатларында агач кисү вакытында агач материалы әзерләү күләме 135,9 мең куб.метр тәшкил итсә, 2012 елда, зәгыйфьләнгән агачлар масса күләм корый башлагач, әзерләнгән агач күләме 241,4 мең куб.метр тәшкил итте, үсеш 2014 елга чаклы дәвам итте, ә аннары кими башлады. Ләкин Мамадыш, Әгерҗе, Азнакай, Нурлат, Зәй, Бөгелмә урманчылыгыларында табигать күренешләре нәтижәсендә зыян күргән һәм санитария-савыктыру чараларын үткәргә мөhtaж булган урман кишәрлекләре бу урманчылыгыларда санитар-савыктыру чараларының югары, еллык күләме турында сөйләргә жирлек бирә.

Урман, урман эшкәртү инфраструктурасы объектларын һәм урман инфраструктурасы оештыруга бәйле булмаган объектларны төзү, үзгәртеп кору һәм эксплуатацияләү өчен билгеләнгән урман кишәрлекләрендә агачларны кискәндә агач материалын әзерләү, нигездә, урманнарда башлыча жир асты байлыгыларын геологик өйрәнү, файдалы казылма ятмаларын эшкәртү буенча эшләр башкару максатларында файдаланылган Әлмәт (145,1 мең куб.метр), Кәләй (101,4 мең куб.метр), Лениногорск (59,7 мең куб.метр), Чирмешән (74,0 мең куб.метр) кебек урманчылыгыларда линияле объектларның саклык зоналарындагы агачларны кисү нәтижәсендә гамәлгә ашырылды.

2.3. Урманнарны саклау, урманнарны янгыннарда саклауны оештыру чаралары

Ел саен республика Хөкүмәте ТР территориясендә урманнарны янгыннарда саклау өлкәсендә эш оештыру буенча чаралар планын бастырып чыгара. 2018 елда ТР Министрлар Кабинетының үз буйсынуындагы барлык ведомстволарның урманнарда янгын куркынычсызлыгын бозу очракларын бетерү һәм янгын куркынычсызлыгын пропагандалау чараларын гамәлгә ашыру өчен оештыру-техник эшчәнлеген жайга сала торган «2018 елда урманнарны янгыннарда саклау чаралары турында» 2018 ел, 27 апрель, 299 нчы карары гамәлдә. Карар нигезендә, Министрлык, ТР Гражданның оборонасы эшләре, гадәттән тыш хәлләр һәм табигать бәла-казаларыннан килгән зыянны бетерү буенча РФ министрлыгының ТР буенча баш идарәсе һәм ТР Гражданның оборонасы эшләре һәм гадәттән тыш хәлләр министрлыгы арасында хезмәттәшлек алып барыла.

«Урман янгыннары үзәге» ДБУ базасында төзелгән диспетчерлык идарәсенә төбәк пункты, шулай ук III типтагы биш Янгын сүндерү-химия станциясе (алга таба – ЯХС), II типтагы унсигез ЯХС төбәк урманнарында янгын белән бәйле хәлне тикшереп торуну тәэмин итә.

Янгын турында хәбәр алганнан соң 3 сәгать эчендә янгын чыгу урынына килеп житү бурычын хәл итү өчен ЯХС территорияләренә хезмәт

күрсәтү зоналарын арттыру ихтыяжы бар. Әлеге максатлардан чыгып 2022 елда Түбән Кама һәм Нурлат урманчылыкларында II типтагы өстәмә ике ЯХС төзәргә кирәк.

РФ УК 53 статьясы нигезендә, Министрлык, элеккеге Татарстан Республикасы Урман планы гамәле чорында янғын куркынычсызлыгын тәмин итү максатларында, урман фонды жирләрендә урман янғыннарны кисәтүгә, аерым алганда, 34221 километр озынлыгында янғынга каршы минераллаштырылган полосалар булдыруга, 65823,1 километр озынлыгында янғынга каршы минераллаштырылган полосаларны чистартуга һәм яңартуга юнәлдерелгән чаралар комплексын үткәрдә, бу элеккеге Татарстан Республикасы Урман планында күрсәтелгән күләмнәрнең 149,5 процентын һәм 98,2 процентын тәшкил итә. Бу чаралар нигездә торак пунктлар янында һәм автомобиль трассалары буйларында үткәрелде.

Урманнарны янғыннардан саклау өчен урман юлларын төзү буенча башкарылган эшләр күләме – 293,4 километр, урманнарны янғыннардан саклау өчен билгеләнгән урман юлларын төзәтү һәм реконструкцияләү – 1901 километр, бу 125,9 процент һәм 95,1 процент тәшкил итә.

Янғыннарны кисәтү максатларында чыбык-чабык, урман түшәмәсен, коры үләнне һәм урмандагы тиз кабынучан башка материалларны яндыру 3600 гектар мәйданда башкарылды, ул планның 90,0 процентын тәшкил итә.

Элеккеге Татарстан Республикасы Урман планында урман ызаннарын чистарту, янғынга каршы өзеклекләренә карап тоту планлаштырылмады, әмма 1320 километр мәйданда эш башкарылды.

Элеккеге Татарстан Республикасы Урман планы гамәлдә булганда урманнарны янғыннан саклау буенча уздырылган чараларның гомуми саны, шулай ук киләсе Татарстан Республикасы Урман планы гамәле чорына планнар Татарстан Республикасы Урман планына 9 нчы кушымтада бирелде.

Әлеге бүлектә, киләсе бүлекләрдә һәм Татарстан Республикасы Урман планы кушымталарында киләсе Татарстан Республикасы Урман планы гамәле чорына билгеләнгән барлык чаралар РФ ТРЭМның «Урман мөнәсәбәтләре өлкәсендә РФ субъектлары дәүләт хакимияте органнарына тапшырылган РФнең аерым вәкаләтләрне гамәлгә ашыру буенча чаралар исемлеген раслау турында» 2018 ел, 13 июнь, 257 номерлы боерыгына нигезләнеп аталды.

2.4. Урманнарны саклау чаралары

Татарстанда урманнарның торышына тискәре йогынты ясаучы факторларны күзәтүне, урманчылыкларның оператив хисаплары һәм урман патологиясе буенча агымдагы тикшеренү мәгълүматлары буенча, Министрлык, шулай ук урман патологиясе буенча дәүләт мониторингы һәм урман патологиясе буенча тикшеренүләр нигезендә «Рослесозащита» ФБУ филиалы – «ТР Урман саклау үзәге» гамәлгә ашыра.

Урман патологиясе буенча тикшеренүләр, урман патологиясе буенча дөүлэт мониторингы мәгълүматлары һәм урманнарны үзләштерү проектлары нигезендә санитария-савыктыру чараларын планлаштыру һәм үтәү гамәлгә ашырыла.

Татарстан территориясендә агачларның зәгыйфьләнүенә һәм һәлак булуына китерүче төп факторлар булып тискәре һава шартлары йогынтысы, урман авырулары, энтомокортокчылар белән зарарлану тора.

Төп санитария-савыктыру чаралары буенча элеккеге Татарстан Республикасы Урман планы гамәлдә булганда 10349,5 гектарда эш башкарылды – агачларны чүпләрдән чистарту, ликвид булмаган агачларны жыештыру, санитария максатларында тоташтан агач кисү – 93937,4 гектар, санитария максатларында тоташтан агач кисү – 7026,9 гектар, санитария максатларында сайлап агач кисү – 51072,8 гектар. Моннан тыш, профилактика, шул исәптән биотехник чаралар, шулай ук зарарлы организмнарның чыганаclarын химик һәм микробиологик алымнар белән локальләштерү һәм бетерү чаралары үткөрелде. Татарстан Республикасы Урман планы гамәленең киләсе чорына, бөжәк ашаучы кошлар һәм башка хайваннарның тереклек һәм үрчү шартларын яхшырту максатларында, республиканың барлык урманчылыкларында профилактик чаралар үткөрү ниятләнә. Әлеге максатларда урманчылыкларның урман хужалыгы регламентларында диләнкеләрне чикләү һәм кисү вакытында сакланьрга тиешле буфер зоналарының зурлыгын күрсәтеп, биологик төрлелек объектлары билгеләнә.

Биологик төрлелек объектларына куышлы, зур кош оялары булган агачлар, зур кырмыска оялары керә. Әлеге объектларны саклап калу бөжәк ашаучы кошлар һәм хайваннарның яшәү урыннарын саклау юлы белән кортокчылар санын киметү мөмкинлеген бирәчәк.

Буфер зоналары чикләрен саклаудан тыш, культивацияләнә торган токымнар белән катыштыру схемасына куаклыклар кергү юлы белән, нектарлы үлән үсемлекләрен чөчү планлаштырыла, бу табигый энтомофаг функцияләрен башкарырга сәләтле бөжәк ашаучы кошлар һәм хайваннар өчен азык базасын арттыру мөмкинлеген бирәчәк.

Элеккеге Татарстан Республикасы Урман планы гамәле чорында урманнарны яклау буенча уздырылган чаралар буенча башкарылган эшләрнең гомуми күләме, шулай ук киләсе Татарстан Республикасы Урман планы гамәле чорына планнарда каралган эш күләме Татарстан Республикасы Урман планына 10 нчы кушымтада бирелде.

2.5. Урманнарны торгызу чаралары

Төбөктә урманнарны торгызу эшләре урман утырту, катнаш урман торгызу һәм урманның табигый яңарышына булышлык күрсәтү (киселгән мөйданнарда кыйммәтле агач токымнарының тиз арада яңадан үсүен тәэмин итүче шартлар тудыру) ысулы белән үткөрелә. Татарстан Республикасы

Урман планы гамәленең киләсе чорында урманнарны торгызу ысуллары элеккечә калачак.

Урман үсү шартларына карап, Татарстан Республикасы Урман планы гамәлдә булуның элеккеге чорында культивацияләнгән торган токимнар сыйфатында ТРда түбәндәге агач токимнары файдаланылды: нарат – 54 процент, чыршы – 23 процент, карагай – 3 процент, имән – 5 процент, корычагач – 1 процент, каен – 9 процент, тирәк – 4 процент, юкә – 1 процент.

Урман культураларын утыртканда токимнарны катыштыру күп еллар дәвамында классик схема нигезендә башкарыла, урман кишәрлекләреннән барлык төбәк территориясендә файдаланырга мөмкин булганлыктан, утырту фәкать механик ысул белән генә башкарыла.

Татарстан Республикасы Урман планы гамәлдә булуның киләсе чорында токимнарны катыштыруның төп схемаларыннан тыш, катыштыру схемасына туфракны күлгәләүче һәм ашлаучы, утыртылган үсентеләрнең биологик төрлелеген арттырырга сәләтле куаклар кертү күздә тотыла. Шундый куакларның берсе – сары акация (сары сәрви), 1963 елда В.С. Шумаков үткәргән тикшеренүләр нигезендә ул нарат өчен, урман түшәмәсен азот һәм көл элементлары белән баеп, ачылыгын киметеп, туфракның өске актив катламының нитратлашу һәм аммонийлашу сәләтен көчәйтп, аның минераллар белән баюын тизләтүче булып тора. Моның нәтижәсе нарат үрентеләренә уртача диаметрларын арттыру, шулай ук, яфраклы йомшак агачлар, әйттик, каен белән катнашудан аермалы буларак, урман культураларының сыдырылудан зыян күрүенә юл куймау булырга тиеш.

Сары акациянең нарат үсешенә һәм сакланышына уңай йогынтысыннан тыш, куакның суы бар, бу исә бөжәкләр санын арттырчак, һәм, нәтижәдә, бөжәк ашаучы кошлар һәм хайваннарның азык базасын тулыландырчак һәм энтомофаглар санын арттыру һәм урман корткычлары саны артуны кисәтүче фактор булып торачак.

Кайбер урманчылыктарда урман булдыручы төп токим – усак. Аның үзгәчә тулысынча кулланыла һәм сатыла, ә хужалык алып бару урманнарны карап тоту һәм торгызу чаралары ярдәмендә югары продуктлы усак үрентеләрен максатчан үстерүгә нигезләнә. Шуңа күрә төбәктә нарат, чыршы, карагай, имән, корычагач, каен, усак, тирәк, юкә хужалык итүдә иң кирәкле токимнар булып санала.

Үрентеләр үстерү эшләре, урман питомнигының эш проекты нигезендә урманчылыктарның «Урман хужалыгы» ДБУ беркетелгән даими питомникларда, шулай ук ябык тамыр системалы чәчкәннәрнең ТР УСОУ уздырыла.

Татарстан Республикасы Урман планы гамәлдә булуның элеккеге чорында үстерелгән стандарт утырту материалы (чәчкән) саны 120764,3 мең данә тәшкит итте, шул исәптән ябык тамыр системасы белән – 60 000 мең данә, ә үрентеләр – 35108,6 мең данә.

Элеккеге Татарстан Республикасы Урман планы гамәле чорында урманнарны ясалма торгызу 16369,0 гектар мәйданда үткәрелде, бу

планлаштырылганның 75,3 процентын тәшкил итә, тик кирәкле мәйданнарға ясалма рәвештә агач утырту өчен шул да житәрлек, чөнки өлгергән һәм картайган агачларны кисү каралган диләнкеләр мәйданы, төбәк буенча уртача алганда, 13,0 процент тәшкил итте.

Урман культураларының уңышлы ялганып китүе һәм үсеше агротехник тәрбиялөгә һәм аның үз вакытында башкарылуына бәйле. Урман культураларын агротехник тәрбияләү 147615 гектар мәйданда үткөрелде.

Үрентеләр составында хужалык итү өчен кыйммәтле агач токымнары өлешен арттыру максатында яшь урманнарда сирәкләү һәм чистарту эшләре урманнарны кисүдә үрентеләрнең үсеше өчен аеруча мөһим чара булып тора. Республикада әлеге чаралар ел саен кимендә 7 мең гектар мәйданда үткөрелә, ә элеккеге Татарстан Республикасы Урман планы гамәле чорында башкарылган эшләр күләме 73683,6 гектар булды, ул элеккеге Татарстан Республикасы Урман планы планлаштырылган күләмнең 84,5 процентын тәшкил итә.

Өлгерү яшенә кадәрге иң яхшы агачларның үсешен көчәйтү өчен уңай шартлар тудыру максатында, элеккеге Татарстан Республикасы Урман планы гамәле чорында сайлап һәм тоташтан агач кисү 52750,3 гектар мәйданда үткөрелде, бу элеккеге Татарстан Республикасы Урман планында каралган күләмнең 56,7 процентын тәшкил итә.

Урманны тәрбияләү максатларында агач кисү буенча башкарылган эшләр күләменең план күрсәткечләреннән тайпылу 2011-2017 елларда барлык урманчылыklar территорияләрендә урманнарны тәртипкә китерү эшләрен уздыруга бәйле, ул, законнарға үзгәрешләр кертүгә бәйле рәвештә, 2009 елның 1 гыйнварына элеккеге Татарстан Республикасы Урман планында каралган әлеге эш төрләре күләменә төзәтмәләр кертүгә йогынты ясады.

Төбәктә урманнар санын арттыру – ТР Хөкүмәте һәм Министрлык үз алдына куйган мөһим максатларның берсе. Төбәктә урманнар санын арттыру әлеге максатка ирешү омтылышының көчле булуын күрсәтә, 2009 елның 1 гыйнварына ул 17,4 процент, ә 2018 елның 1 гыйнварына 17,5 процент тәшкил итә.

2010 елда ТР УСОУ оештыру турында карар кабул ителде, ә 2012 елда Урман хужалыгы федераль агентлыгы һәм ТР Хөкүмәте житәкчеләге ярдәмә белән планнарны гамәлгә ашыруга ирешелде һәм Лесхоз поселогындагы Саба урманчылыгы базасында УСОУ ачылды.

УСОУ ябык тамыр системалы утырту материалын һәм ылыслы агач токымнарының генетик үзлекләре яхшыртылган орлыкларын житештерү буенча заманча технологияләрдән файдаланып эш алып барыла торган, дөньякүләм дәрәжәдәге югары технологияле, инновацияле комплекстан гыйбарәт. Корылманың гомуми мәйданы 11,3 гектар тәшкил итә, аңа гомуми мәйданы 1 гектарлы 4 теплица, 2,24 гектар мәйданда автомат күлгәләү системасы булган 8 өлгертү кыры, 1,08 гектар мәйданда автомат күлгәләү системасы булмаган 5 өлгертү кыры, шулай ук ылыслы агачлар орлыкларын максатчан чөчү буенча югары нәтижәле механизм керә.

Ябык тамыр системалы утырту материалының ялганып үсеп китү сәләте бик югары. Саклагыч агачлыктардан файдалану тәжрибәсе коры һава шартларында да хәтта ябык тамыр системалы үрентеләрнең яхшы үсеп китүен күрсәтте.

Ябык тамыр системалы үрентеләр кулланып ел саен ТРның эш башкару өчен уңайсыз авыл хужалыгы жирләрендә 2200-2500 гектар мәйданда эрозиягә каршы саклагыч агачлар утыртыла, шул исәптән бу эш 670-700 гектар мәйданда чокыр-өем террасалары корып, текә ярларны террасалау юлы белән башкарыла. ТР буенча саклагыч агачларны һәм урман культураларын булдыруга ел саен, тулаем алганда, ябык тамыр системалы 8,2-8,5 млн. данә утырту материалы кулланыла. Утырту материалының бер өлеше ТР торак пунктлар территориясен төзекләндерүдә файдаланыла.

«Саба укыту-тәжрибә урман хужалыгы» ДБУ орлыкларны үз көче белән әзерли, шул ук вакытта 20 тонна күркә эшкәртә. Орлыкларның сыйфатын ТР УСОУ каршында төзелгән орлык лабораториясе хезмәткәрләре тикшереп тора. Әзерләнгән орлыкларның сыйфатын конкрет анализлау өчен, орлыклар «Рослесозащита» ФБУ филиалының Татарстан урман-орлык станциясенә жиберелә. Әзерләнгән орлыклардан 95 проценттан артыгы сыйфатның беренче классына туры килә.

Ябык тамыр системалы утырту материалы буенча эш тәжрибәсен акрынлап үстереп, лаборатория хезмәткәрләрен жәлеп итеп, үсемлекләренә – агач токымнарын, декоратив куаклар һәм хәтта чөчөкләренә микроклонлау юлы белән үрчәтү буенча масштаблы эш планлаштырыла. ТР урманнарында агачларның продуктивлыгын арттыру максатларында аеруча перспектив, тиз үсүче, тулы үзагачлы, авыруларга чыдам агач үсентеләрен сайлап алу һәм үрчәтү ТР УСОУ эшчәнлегендә мөһим юнәлеш булып тора.

Ябык тамыр системалы ылыссы агач токымнары чөчкәннәрен үстерү буенча ТР УСОУ тәү инвестиция проектын гамәлгә ашыруда тупланган эш тәжрибәсен исәпкә алып, Татарстан Республикасы Урман планы гамәленең киләсе чорында ТРда имән чөчкәннәрен үстерү һәм имән чикләвеге саклау буенча орлыкчылык комплексы тәү планлаштырыла.

РФдә имәнлек мәйданнарын арттыру, имән үстерү, аны микроклонлау юлы белән үрчәтү, кыйммәтле агач токымнарын маркировкалау технологияләрен үстерү орлыкчылык комплексын оештыруның төп максаты булып тора. Әлеге үзәк ябык тамыр системалы имән чөчкәннәрен үстерүне һәм имән чикләвегенең федераль фондын һәм РФ субъектларының иминият фондын саклау мөмкинлеген тәэмин итәчәк, халыкара фәнни хезмәттәшлекне һәм укытуны гамәлгә ашырачак, имән үстерү буенча белем һәм тәжрибә бергә кушылган, халыкара һәм бөтенроссия житештерү, фәнни һәм белем бирү мәйданчыгы булачак.

Элеккеге Татарстан Республикасы Урман планы гамәле чорында урманнарны яңадан торгызу буенча уздырылган чараларның гомуми күләме, шулай ук киләсе Татарстан Республикасы Урман планы гамәле чорына план

күләмнәре Татарстан Республикасы Урман планына 11 нче кушымтада бирелде.

2.6. Урман үрчетү һәм жирләрне рекультивацияләү чаралары

Элеккеге Татарстан Республикасы Урман планы гамәле чорына жирләрне рекультивацияләү чаралары планлаштырылмады һәм үткәрелмәде. Киләсе Татарстан Республикасы Урман планы гамәле чорына урманнан файдаланучылар тарафыннан, урманнарны үзләштерү һәм жирләрне рекультивацияләү проектлары нигезендә, аренда шартнамәләре вакыты узганнан соң, үз акчалары хисабына башкарылачак.

Элеккеге Татарстан Республикасы Урман планы гамәлдә булу чорында урман үрчетү чаралары планлаштырылмады һәм үткәрелмәде. Киләсе Татарстан Республикасы Урман планы гамәле чорына урман үрчетү күләме Татарстан Республикасы Урман планына 12 нче кушымтада бирелде.

2.7. Урманнар майданының һәм агач материалы запасының урман хасил итүче төп токымнар һәм куаклыклар буенча бүленеше

Максатчан билгеләнеш төрләре буенча бүлеп, 2018 елның 1 гыйнварына төбәктәге барлык урманнар майданының һәм агач материалы запасының бүленеше Татарстан Республикасы Урман планына 13 нче кушымтада бирелде.

Республикада урманнар үскән жирләрнең гомуми майданы 1188,6 мең гектар тәшкил итә, әлеге майданда агач материалының гомуми запасы 212,3 млн.куб.метр, күрсәткечләр элеккеге Татарстан Республикасы Урман планы мәгълүматларыннан 7,2 мең гектарга һәм 13,9 млн.куб.метрга артып китә.

ТРның урман хасил итүче төп токымнары: нарат, чыршы, имән, өрәңге, юкә, каен, усак. Карама һәм пихта еш кына катнаш урманнарда ярдәмчел токым булып тора. Карагай, корычагач һәм тирәк өстенлек иткән урманнар – утыртылган урманнар. Соры зирек, кара зирек, агач тал, куак талы нигездә дымлы, керергә читен булган урыннарда үсә, тик төп урман хасил итүче токымнар белән бергә утыртылган урманнар составында да очрый. Утыртып үстерелгән кКедр урманы «Идел-Кама» дәүләт табигать биосфера тьюлыгында (ДТБТ) очрый.

Майданы һәм запасы буенча, республика урманнары нигездә – яфраклы йомшак токымнардан тора, алар өлешенә урманлы территорияләрнең 706,3 мең гектары һәм 128,6 млн.куб.метр агач материалы туры килә, бу төбәктәге гомуми урман запасының 60,6 процентын тәшкил итә. Әмма ләкин Арча, Әгерҗе, Ислейтар, Зеленодольск, Шөһәр яны, Лубян урманчылыкларында, «Идел-Кама» ДТБТ, «Түбән Кама» милли паркында ылыслы токымнар, башлыча нарат, агач материалының 40 процентын һәм аннан да артыгын тәшкил итә, ә республика буенча ылыслы

урманнар үсә торган жирләрнең гомуми мәйданы – 280,6 мең гектар, агач материалының гомуми запасы – 57,5 млн.куб.метр.

Яфраклы каты токымнар республика буенча, гомумән алганда, нигездә – ярдәмче агач токымнары, ләкин Буа, Кайбыч, Идел буе һәм Тәтеш урманчылыгыларында аларның гомуми составтагы өлеше 30 процентны һәм аннан артыгракны тәшкил итә. Бу урманчылыктар Идел алдында урнашкан, урман-дала туфрагы белән беррәтгән, анда соры урман һәм кара туфрак типлары да очрый. Төбәктәге яфраклы каты токымнар үсә торган урманнарның гомуми мәйданы – 194,6 мең гектар, агач материалының гомуми запасы – 26,1 млн.куб.метр.

Төбәктә агачларның уртача яше 53 ел тәшкил итә, саклагыч урманнарда бу күрсәткеч – 59 ел, эксплуатация урманнарында – 48 ел.

2018 елның 1 гыйнварына булган мәгълүматлар буенча, ТР урманнары жирләрендә агач материалының төп ике токымы өстенлек итә. 47,9 млн.куб.метр (47856,6 мең куб.метр) агач материалы запасы булган нарат һәм агач материалының гомуми запасы 47,9 млн.куб.метр (47943,3 мең куб.метр) булган юкә.

Нарат, саклагыч урманнарда каравы сәбәпле, агач материалы өзерләүгә бәйлә хужалык эшләре чикләнгән яки бөтенләй тыелган урманчылыктарда төп агач токымы булып тора, моны наратның уртача яшендәге аерма да – 14 ел – раслый, яклагыч урманнарда уртача яшь – 63 ел, эксплуатация урманнарында – 49 ел. Төбәктәге 17,7 мең гектар мәйданда нарат урманнары өлгергән һәм картайган агачларга кертелгән. Болар белән берлектә нарат республикада һәрвакыт ясалма урман торгызу эшләре вакытында төп агач токымы булды, шуңа күрә яшь наратлы мәйданнар – 63 мең гектар, уртача яшьтәге утыртмалар 94,4 мең гектар тәшкил итә, агач материалының запасы – 26,6 млн.куб.метр (55,5 процент).

2011 елгы урман корылышы инструкциясе расланганчыга кадәр, республиканың нигездә юкәле барлык урманнары агач материалы өзерләү тыелган махсус сакланучы урман кишәрлекләренә кертелде, ул яшь төркеме буенча агач материалы запасы бүленешендә юкә урманнарының гомуми үсешенә йогынты ясады. Өлгергән һәм картайган юкә урманнарының запасы 27,6 млн.куб.метр (57,6 процент) тәшкил итә, бу агачларның барлык токымнары төрләре арасында иң югары күрсәткеч, ә юкәнең уртача яше – 74 ел һәм урманнарның максатчан билгеләнешенә бәйлә рәвештә кискен аерылып тормый.

Каен һәм усак өстенлек иткән урманнар республиканың барлык районнарында очрый һәм 210,4 мең гектар һәм 238,8 мең гектар тәшкил итә, каенның агач материалы запасының гомуми күләме – 35,3 млн.куб.метр, усакныкы – 41,6 млн.куб.метр. Токымнар киселгән урыннарда һәм урман үсмәгән башка мәйданнарда ясалма рәвештә тыкшындан тыш та яхшы яңара, бер төр агачлардан торган урманнар буларак та, төбәктә очрый торган барлык токымнар белән бергә катнаш урманнарда да үсә ала.

Яфраклы каты урманнарның гомуми майданында имән һәм өрәңге урманнарының гомуми агач запасы 25,8 млн.куб.метр күләмендә 191,0 мең гектар (98,2 процент) майдан били. Әлеге токымнарның барлык агач материалы диярлек түбән товарлыклы һәм аңа утын рәвешендә генә ихтыяж бар. 1978-79 еллардагы салкыннар, Татарстанның кайбер районнарында һава температурасы минус 50°С кадәр төшү нәтижәсендә, яфраклы каты токымнар суыктан ярылып, аеруча нык зыян күргән. Имәннең уртача яше – 62, өрәңгенеке 35 ел булуын, шулай ук төбәк торақ пунктларын газлаштыруның артуын исәпкә алып, төп урман хасил итүче токымнарның катнашу өлешендә яфраклы каты токымнар күләме арта бара чак.

Чыршылар өстенлек иткән урманнар нигездә ясалма үстерелгән һәм башлыча төбәкнең төньяк өлешендә, РФ Европа өлешендәге ылыслы-киң яфраклы (катнаш) урманнар районында 72,5 мең гектар майданда үсә. Әгәр якындагы елларда 2010 елгы корылыкка тиндәш табигать аномалияләре булмаса, төбәктәге урманнар составында чыршының өлеше артачак.

2.8. Урманнар майданының агач токымы төркемнәре һәм яшь төркемнәре буенча бүленеш динамикасы

Оборона һәм куркынычсызлык зоналарында урнашкан урманнардан тыш, урманнар майданының урман хасил итүче төп токымнар буенча агач токымнары һәм яшь төркемнәре буенча бүленеше Татарстан Республикасы Урман планына 14 нче кушымтада бирелде.

Төбәкнең урман хасил итүче төп токым урманнары (оборона һәм куркынычсызлык зоналарында урнашкан урманнардан тыш) гомуми майданы 2018 елның 1 гыйнварына 1180,1 мең гектар тәшкил итә, агач материалының гомуми запасы – 211987 мең куб.метр. Элеккеге Татарстан Республикасы Урман планында шул ук күрсәткечләр, тиешенчә: 1179,7 мең гектар һәм 197244 мең куб.метр, урманнарда агачлар ешаю һәм агач материалының артуы барлык урманчылыкларда диярлек күзәтелә.

Әмма Әлмәт, Көләй, Нурлат урманчылыкларында тискәре тенденцияләр күзәтелә, әйтик Чирмешән урманчылыгында урманнар үскән жирләрнең майданы – 0,6 мең гектарга, ә агач материалының күләме 168,9 мең куб.метрга кимегән. 2010 ел ахырында Татарстанның көньягында бозлы яңгыр явып узды, ул агачларга 3 сантиметрга кадәр калыңлыктагы боз катуга китерде. Төбәкнең көньяк өлешендәге урманчылыкларда төп урман хасил итүче токым аеруча зыян күрдә – 2010 елгы корылыктан һәм бозлы яңгырдан соң табигый рәвештә торгызу мөмкин булмаган каен урманнары корый башлады, бу барлык өч урманчылыкта диярлек зыян күргән һәм һәлак булган агачларны кискәндә әзерләнгән агач материалының гомуми күләме элеккеге Татарстан Республикасы Урман планында планлаштырганнан артып китте (Татарстан Республикасы Урман планына 8 нче кушымта).

Барлык хужалык секцияләрендә яшь төркемнәре буенча майданнарның бүленеше түбәндәгечә: яшь үсентеләр өлешенә майданнарның – 19,5

проценты, урта яшьтөге агачлар өлешенә – 35,3 проценты, өлгереп килүче агачлар өлешенә – 15,7 проценты, өлгергән агачлар өлешенә – 23,2 проценты, картайган агачлар өлешенә 6,3 проценты туры килә. Элеккеге Татарстан Республикасы Урман планы мәгълүматларына нигезләнеп, яшь төркеме буенча майданнарның бүленеше түбәндәгечә: яшь үсентеләр – 26,3 процент, урта яшьтөгеләр – 35,5 процент, өлгереп килүчеләр – 15,5 процент, өлгергәннәр – 19,5 процент, картайганнар – 3,2 процент.

Республика буенча, гомумән алганда, үсентеләрнең уртача яше акрынлап арту (бу шулай ук Татарстан Республикасы Урман планына 15 нче кушымтада билгеләп үтелде) һәм файдалану өчен билгеләнгән диләккәдән тулысынча өлгермәгән һәм картаймаган агачларны кисүгә исәпләнгән диләккәне (Татарстан Республикасы Урман планына 8 нче кушымта) фактик үзләштерү хисабына, өлгергән һәм картайган агач материалларының үсеше күзәтелә.

Барлык төр токымнарда яшь үсентеләрнең гомуми майданы һәм запасы кимүе, ө өлгергән һәм картайган агачларда бу күрсәткечләрнең артуы күзәтелә. Яфраклы йомшак урманнарда өлгергән һәм картайган агачлар төркеменә караучы урманнарның майданы 63,4 мең гектарга артты, агач материалының гомуми күләме – 17263,4 мең куб.метр, яфраклы йомшак яшь үсентеләр майданы 28,7 мең гектарга кимеде, ө агач материалының күләме кимү 1059,8 мең куб.метр тәшкил итте. Яфраклы каты һәм ылыслы агачларда охшаш хәл күзәтелә, әмма аерма – азрак.

2018 елның 1 гыйнварына агач токымнары төркемнәре буенча майданнар бүленеше түбәндәгечә: ылыслылар – 27,1 процент, яфраклы каты токымнар – 12,3 процент, яфраклы йомшак токымнар – 60,6 процент. Элеккеге Татарстан Республикасы Урман планы мәгълүматлары буенча, агач токымнары төркеме буенча майданнарның бүленеше түбәндәгечә: ылыслылар – 27,3 процент, яфраклы каты токымнар – 11,6 процент, яфраклы йомшак токымнар – 61,1 процент. Ылыслы урманнар гомуми майданының кимүе, барыннан элек, 2010 елгы корылык нәтижәсендә республиканың төньяк өлешендә чыршы урманнарының коруына бәйле. Яфраклы каты токымнар табигый картайган юкә урманнарының өрәңге урманнары белән өлешчә алмашынуы хисабына майданнарын арттырды, ләкин өрәңге агач материалы сатылмау төбәкнең урман кишәрлекләрендә урта таксация күрсәткечләрендә токым күләменә алга таба арту тенденциясе турында сөйләргә мөмкинлек бирә.

2.9. Урманнар майданының яшь төркемнәре кисемдә тыгызлыгы, бонитет классы буенча үзгәрүе

2018 елның 1 гыйнварына төп урман хасил итүче токымнар буенча урманнар үскән жирләрнең гомуми майданы – 1181,5 мең гектар, бу элеккеге Татарстан Республикасы Урман планы күрсәткечләренә карата 100,7 процент тәшкил итә. Элеге майданнан ылыслы урман хасил итүче токымнарда – 23,8

процент, яфраклы каты токымнарда 16,4 процент туры килә, яфраклы йомшак токымнар өлеше майданның 59,8 процентын тәшкил итә. Элеккеге Татарстан Республикасы Урман планы мәгълүматлары буенча төп урман хасил итүче токымнарда урман үсә торган майданнар нисбәте түбәндәгечә булды: ылыслылар – 24,5 процент, яфраклы каты токымнар – 16,4 процент, яфраклы йомшак токымнар – 59,1 процент.

Үзгәрешләр динамикасы 2010 елгы корылык нәтижәсендә чыршылар, пихталар кору сәбәпле, ылыслы токымнар кимү хисабына яфраклы йомшак токымнарның гомуми майданы артуны күрсәтә, бу майданда шытымлы токымнар – каен, усак өстенлек алуына китерде.

Уртача яше арту белән бергә, урманнарның тыгызлыгы (тулылык коэффициенты) кими, 2009-2018 еллар чорында ылыслы хужалыклар буенча тыгызлыгы 0,8 - 1,0 тәшкил иткән урманнар майданы 11,4 процентка кимеде, яфраклы каты токымнар – 2,8 процентка, яфраклы йомшак токымнар – 34,1 процентка, үз чиратында тыгызлыгы 0,3 - 0,5 тәшкил иткән урманнарның майданы уртача 4,5 процентка артты.

2018 елның 1 гыйнварына төбәкнең ылыслы хужалыкларында бонитетның уртача классы – IIгә тигез һәм аннан да югары, мондый урманнарның майданы 258,5 мең гектар яки нарат өстенлек итү хисабына ылыслы урманнар гомуми майданының 98,6 процентын тәшкил итә. Яфраклы йомшак токымнар үстерүче хужалыкта да II һәм югарырак бонитетлы үсентеләр өстенлек итә, аларның гомуми майданы – 561,4 мең гектар яки, каен өстенлек итүче агачлар хисабына, яфраклы йомшак төп урман хасил итүче токымнар үсә торган майданның 80,6 процентын тәшкил итә. Яфраклы каты токымнардан иң зур майданны имән өстенлек итүче кишәрлекләр били, анда уртача бонитет IIIкә тигез, мондый кишәрлекләр өлеше 48,0 процент тәшкил итә. Элеккеге Татарстан Республикасы Урман планы мәгълүматлары белән чагыштырганда, бонитетлар буенча майданнар бүленештә кискен тирбәлешләре күзәтелми.

2.10. Утыртылган урманнарның таксация сыйфатламалары үзгәрү

Оборона һәм куркынычсызлык жирләрендә урнашкан урманнардан тыш, 2009 елның 1 гыйнварына һәм 2018 елның 1 гыйнварына уртача таксация күрсәткечләре мәгълүматлары Татарстан Республикасы Урман планына 15 нче кушымтада китерелде.

2018 елның 1 гыйнварына урманнар үскән жирләренең майданы, оборона һәм куркынычсызлык жирләрендә урнашкан урманнардан тыш, 1187,2 мең гектар тәшкил итә, бу элеккеге Татарстан Республикасы Урман планы мәгълүматларына карата 100,7 процент тәшкил итә. Урманнар үскән жирләренең майданнары арту турыдан-туры билгеләнеше буенча кулланылмаган авыл хужалыгы жирләрен агачлар каплауга, урман үскән майданга урман культураларын вакытында күчерергә мөмкинлек бирүче стандарт параметрдагы чөчкәннәр һәм үсентеләр куллануга бәйле.

Башка категорияләрдәге урман белән капланган жирләр мөйданының кардиналь үзгөрүе гомуми мөйданы 10481 гектар урман кишөрлекләрен урман фонды жирләренә кертүгә бөйле.

Агачларның уртача яше 53 ел тәшкил итә, 2009 ел мәгълүматлары буенча бу күрсәткеч 49 ел иде. Урманнар үскән мөйданнарның уртача запасы гектарына 187 куб.метр тәшкил итә, ө өлгергән һәм картайган агачларда – гектарына 228 куб.метр, 2009 елда бу күрсәткечләр гектарына тиешенчө 172 һәм 214 куб.метр булган. Агач материалының уртача яше һәм уртача күләме арту өлгергән һәм картайган агачларны кисү өчен билгеләнгән диләнкеләрне файдаланмау турында сөйли, әлеге күрсәткечләр Татарстан Республикасы Урман планына 8 нче кушымтада китерелде.

Бонитетның уртача классы I,6, уртача чагыштырмача тыгызлык – 0,67 тәшкил итә, запас буенча урта үсеш – гектарына 3,5 куб.метр. Татарстан Республикасы буенча әлеге күрсәткечләр элеккеге Татарстан Республикасы Урман планы мәгълүматлары белән чагыштырганда нык үзгәрешләргә дучар булмады.

Урманнарның уртача таксация составы түбәндәгечө билгеләнде: 2Б 2Ос 2Лп 2С 1Д 1Кл. 10 ел элек булган мәгълүматлар белән чагыштырганда, составтан агачларның гомуми массасының 5 процентын тәшкил иткән Чыршы чыгарылды, моңа 2010 елгы корылыктан соң республиканың чыршы урманнары оя-оя булган төньяк өлешендө (Саба, Мамадыш, Алабуга, Әгерже урманчылыкларында) – Россия Федерациясе Европа өлешендәге ылыслы-киң яфраклы (катнаш) урманнар районының көньяк чигендө массакүләм кору сәбәп булды, чөнки нәкъ менә монда чыршы таралу ареалының көньяк чиге уза, шуңа күрә токым температура үзгәрешләренә аеруча бирешүчән. 2009 ел мәгълүматлары белән чагыштырганда, урманнарның уртача составына бер берәмлек юкө урынына өрәңге кертелде. Төбөктө составында төрле санда өрәңге үскән урманнар һәркайда бар. Нигездә, өрәңге имән һәм юкө урманнарында өстәмә токым булып тора. Әмма башка токымнардан аермалы буларак, өрәңгенә товар буларак кызыксындырмый диярлек, ө каен, усак запаслары утынга булган ихтыяжны тулысынча канәгатьләндерә. Шул рәвешчө, гомуми урта составта өрәңге күләме алдагы елларда артачак кына.

2.11. Урманнарның зәгыйфьләну, начарлану һәм һәлак булу сәбәпләре

Төрле табигый һәм антропоген факторлар йогынтысында урманнарның коруын, зәгыйфьләну һәм һәлак булуын мониторинглау республикада ел саен ТР Урманна саклау үзәге белән берлектө Министрлык тарафыннан жир өстендәге һәм дистанцион алымнар белән үткәрелә. Эшләр башкару максаты булып алга таба урман саклау һәм башка урман хужалыгы чараларын планлаштыру өчен, урманнар торышын даими тикшереп тору, үсентеләрнең патологик үзгәрешләрен ачыклау тора. 2009-2018 елларга хисап материаллары нигезендө (2018 ел мәгълүматлары беренче квартал өчен

бирелде) урманнарның зәгыйфьләнүе, начараюы һәм һәлак булуы сәбәпләре турында төп мәгълүматлар бар.

Коруына урман янгынарны сәбәпче булган урманнар ачыкланмады. ТР Урман янгынарны үзегенә тотрыклы эше, кирәкле жиһазлар һәм техника белән тәмин ителгән ЯХС чөлтәре төбөктә урман янгынарына бәйлә вазгыятне махсус контрольдә тоту мөмкинлеген бирәчөк.

Һава торышы һәм туфрак-климат факторлары аркасында 16824,8 гектар мөйданда урманнарның зәгыйфьләнүе билгеләп үтелә, монның төп сәбәпләре – корылык һәм аннан соң жил аударган утыртмалар. Шунысын әйтергә кирәк, 2009 елда әлегә сәбәп нибары 2,0 процент очракта гына урманнарның коруына сәбәпче булды, 2010 елда – 1,9 процент. 2010 елгы аномаль корылык нәтижеләре 2011 елдан башлап ачык күренә башлады, урманнарның коруы берничә ел дөвамьнда күзәтелә һәм ел саен 35 процент очракта урманнарның зәгыйфьләнүенә сәбәпче була. Моннан тыш, 24,7 процент очракта һава торышы шартлары төбөктә урманнар һәләкәтенә иң киң таралган сәбәпчәсе булып тора. Хисап чорында һава торышы һәм туфрак-климат факторлары аркасында һәлак булган урманнарның гомуми мөйданы 280,4 гектар тәшкил итә.

Урман авырулары һава шартларына турыдан-туры бәйләнгән, агачлар һава торышында кискен үзгәрешләр нәтижәсендә зәгыйфьләнә. Ялган трутовик һәм тамыр губкасы төбөктә үсентеләргә зыян сала торган төп авырулар булып тора. Республикада авырулар йогынтысында урманнарның төрлө дәрәжәдә кору мөйданы 20276,8 гектар, бу элеккегә Татарстан Республикасы Урман планы гамәлдә булу чорында зыян күргән гомуми мөйданнарның 51,6 процентын тәшкил итә һәм төбөктә үсентеләр коруга төп сәбәпче булып тора, моннан тыш авырулар 2009 елдан башлап 3631,1 гектар мөйданда яки элеккегә Татарстан Республикасы Урман планы гамәле чорында мөйданнарның 39,6 процентында агачлар һәләкәтенә сәбәпче булды.

Һава шартлары һәм урман авырулары йогынтысында 1388,2 гектар мөйданда бөжәкләр зыян салды. Төп корткыч – 2010 елгы корылыкка дучар булган чыршы урманнарына зыян салучы кабыгашар-типограф.

Һава шартлары, корткычлар һәм урман авырулары Лениногорск, Шөһәр яны һәм Лубян урманчылыкларынан тыш, барлык башка урманчылыкларда зарар күргән һәм һәлак булган агачларны кисү күләмнәре артуга китерде. Ликвид агач материалы элеккегә Татарстан Республикасы Урман планында планлаштырылган күләмнән 1267,4 мең куб.метрға (118 процентка) артты (Татарстан Республикасы Урман планына 8 нче кушымта).

Татарстанда агачларны зарарлаучы кыргый жөнлек-жанварлар – пошиллар, кабаннар һәм кондызлар.

Хайваннар урманнарның зәгыйфьләнүе яки кору сәбәпчәсе була, кыргый жөнлек-жанварлар зарарлаганнан соң 1,2 гектар мөйданда агачларның һәлак булу фактлары ачыкланды. Арча, Азнакай, Әгерже, Зәй, Мамадыш, Минзәлә, Тәтеш урманчылыкларында жөнлек-жанварлар

санының аеруча артуы күзәтелә. Кондызлар кече һәм урта диаметрлы арзанлы агач токымнарын кимерә, кондызларның төп азыгы – тал, зирек, усак. Кабан дуңгызларының жир казуы урман культураларының тамыры ялганып үсеп китүенә тискәре йогынты ясый һәм еш кына үсентеләрнең һәлак булуына китерә.

Су объектлары тирәсендәге кондызлардан һәм имән чикләвегенә өстенлек бирүче кабан дуңгызларыннан тыш, төбәктә поши урманнарның төп дошманы булып тора. Ул урман торгызу эшләрендә кулланыла торган төп токымнарга – наратка, аерым очракларда чыршыга, имәнгә шактый зыян сала, яшь агачларның очларын зарарлый, ә бу исә авырулар артуга китерә һәм продуктивлык дәрәжәсен киметә. Моннан тыш, усак кайрысы белән тукланып, яшь агачларның гына түгел, урта яшьтәге агачларның да авыру йоктыруына сәбәпче була, бу шулай ук агач материалы ликвидлылык дәрәжәсенә түбәнәюенә китерә.

ТР Биологик ресурслар буенча дәүләт комитеты (алга таба – Дәүләт комитеты) тарафыннан ел саен кыргый хайваннарны исәпкә алу уздырыла һәм киләсе ау чорына аулауга, шул исәптән пошиларга да, административ районнар буенча квоталар бирелә. 2018 елда маршрутлап исәпкә алу белешмәләре буенча, Татарстанда 8416 баш поши исәпләнә, бу 2017 ел белән чагыштырганда 107 башка һәм 2009 ел белән чагыштырганда 2816 башка күбрәк. Элеккеге Татарстан Республикасы Урман планы гамәленең ун еллык чорында пошилар саны 50,3 процентка артуы күзәтелә. Үз чиратында 2018 елның 1 августыннан 2019 елның 1 августына кадәр ТР Биологик ресурслар буенча дәүләт комитеты тарафыннан 485 баш поши ату рөхсәт ителгән.

Шул рәвешле төбәктә 1000 гектар урманга пошилар саны 6,6 баш тәшкил итә һәм жәнлек-жанварлар саны елына уртача 5 процентка арта, бу тояклы хайваннарны атуның еллык күләме кимүен күрсәтә. Төбәктә 1000 гектарга пошиларның оптималь баш санын 2-3 исәбендә калдыру өчен киләсе 5 елда ел саен кимендә 1000 пошины атарга кирәк, бу урман культуралары зарарлануының кимүенә китерәчәк.

Алдагы Татарстан Республикасы Урман планы гамәле чорында хайваннар тарафыннан зыян китерелгән төбәк урманнарының гомуми мәйданы 399,7 гектар яки зыян салынган урманнарның гомуми мәйданының 1,0 процентын тәшкил итә.

Урманнарга антропоген йогынты кешенең яшәеш эшчәнлегенең тәэсир итә торган теләсә кайсы төрәннән гыйбарәт. Төбәктә антропоген йогынты локаль, төбәк һәм хәтта федераль характерда – республика буенча берничә федераль автомобиль трассасы уза. Төбәк сәнәгый яктан үскән булуы сәбәпле, Казан, Чаллы, Түбән Кама сәнәгать узеллары да шактый йогынты ясый, аларда сәнәгать предприятиеләренең төп массасы тупланган. Урман хужалыгы һәм авыл хужалыгы эшчәнлеге вакытында урманнарның яки аерым торучы агачларның зарарлануы шулай ук урманнарның зәгыйфьләнүенә яки коруының антропоген сәбәпчеләре булып тора.

Әмма әйтергә кирәк, антропоген факторлар өлешенә зарарланган утыртмалар мәйданнарының нибары 0,5 проценты туры килә (918,1 гектар) һәм бары 0,2 процент очракта гына урманнарның һәлак булуына сәбәпче була. Ләкин шунысын билгеләп узарга кирәк, зарарланган утыртмалар мәйданының (37,1 гектар) нибары 0,1 проценты гына антропоген факторлар өлешенә туры килә. Хужалык буенча файдаланылышы чикләнгән саклагыч урманнарның зур өлеше, урман хужалыгын алып бару культурасын саклау – урманга антропоген йогынтыны киләсе ун елда арттырмаска мөмкинлек бирүче факторлар.

Республика урманнарының санитар торышына тискәре йогынты ясаган патоген булмаган факторлар 304,8 гектар мәйданда теркәлде, шул исәптән төр эчендәгә көчлерәк агачларның көчсезрәкләрен зәгыйфьләндерүе аркасында – 126,1, төрләр арасындагы көчлерәк агачларның көчсезрәкләрен зәгыйфьләндерүе аркасында – 178,7 гектар. Патоген булмаган факторлар агачларга сизелерлек йогынты ясамый, кору дәрәжәсенә карап, нигездә, урманнар мәйданының күп дигәндә 10 процентында күзәтелә, агачларның 96,5 проценты әлеге факторлардан зыян күргән. Татарстан Республикасында патоген булмаган факторлардан урманнарның һәлак булуы теркәлмәде. 2019 елда һәм аннан соңгы елларда урманнарның патоген булмаган факторлардан начараю ихтималы юк.

Урманнарның зәгыйфьләнү, начараю мәйданнары һәм һәлак булу сәбәпләре буенча мөгълүмат Татарстан Республикасы Урман планына 16 нчы кушымтада бирелде.

III. Урман ресурсларын һәм урманнарның тирәлек булдыру, су саклау, саклау, санитария-гигиена, савыктыру һәм башка файдалы функцияләрен, урман продукциясе базарларын һәм урманнарны үзләштерүнең килчәген бәяләү

3.1. Урман ресурсларын бәяләү һәм алардан халыкның үз ихтыяжлары өчен файдалану мөмкинлеге турында, шулай ук Россия Федерациясенен аз санлы төп халыклары тарафыннан урманнардан файдалану турында мәгълүмат

Татарстан Республикасында халыкның үз ихтыяжлары өчен урман ресурсларыннан файдалану нормативлары «Татарстан Республикасында урманнардан файдалану турында» 2008 ел, 22 май, 22-ТРЗ номерлы Татарстан Республикасы законы нигезендә жайга салына.

Татарстан Республикасында халык үз ихтыяжлары өчен урман ресурсларыннан агач материалы өзерләү максатларында файдалана.

Гражданныр кирәк очракта үз ихтыяжлары өчен түбәндәгеләрне өзерли ала:

1. 25 елга бер тапкыр йорт һәм каралты-кура төзелеше өчен 100 куб.м кадәр агач материалын;
2. 10 елга бер тапкыр йорт һәм каралты-кура ремонтты өчен 50 куб.метр кадәр агач материалын;
3. Елына бер тапкыр корылмаларны жылыту өчен хужалыкка 20 куб.метр кадәр агач материалын;
4. 10 елга бер тапкыр авыл хужалыгы эшчәнлеген алып бару өчен түлөүсез файдалануга тапшырылган урман кишөрлекләрендә вакытлы корылмалар төзү һәм төзөтү өчен 20 куб.метр кадәр агач материалын.

Халыкның үз ихтыяжлары өчен агач материалын өзерләү максатларында республиканың барлык урманчылыкларда төрле интенсивлык белән кисүнең өлгергән һәм картайган агачларны, шулай ук зарарланган һәм һәлак булган агачларны кисү кебек төре башкарыла.

Халыкның үз ихтыяжларынан чыгып, агач материалы өзерләү максатларында файдалануы өчен агач материалының ихтимал күләме фактик күләмнәрдән күп тапкырлар артып китә. Элеккеге Татарстан Республикасы Урман планы гамәле чорында халыкның үз ихтыяжлары өчен агач материалы өзерләүнең гомуми күләме 19614,6 гектар гомуми мәйданда 1450,0 мең куб.метр тәшкил итте, агач материалының гомуми бәясе 44311,7 мең сум булды.

Халык үз ихтыяжлары өчен агач материалын аеруча зур күләмдә Кама урманчылыгында өзерләгән – 170,1 мең куб.метр, Биләр урманчылыгында – 121,3 мең куб.метр, Нурлат урманчылыгында – 121,2 мең куб.метр, әлегә урманчылыкларда эксплуатация урманнарына караган тоташ урман биләмәләре өстенлек итә.

Төбәк территориясен газлаштыру колачының даими үсешен, торак йортларны кирпечтән төзүгә күчү тенденциясен, 22-ТРЗ номерлы ТР законында күрсәтелгән урман ресурсларыннан берничә тапкыр файдалану мөмкинлеген исәпкә алып, халыкның агач материалын өзерләү максатларында үз ихтыяжлары өчен агач материалын куллану күләме киләсе Татарстан Республикасы Урман планы гамәле чорында, элеккеге Татарстан Республикасы Урман планы гамәлдә булган чор мәгълүматлары белән чагыштырганда, кимиячәк һәм ел саен 70 мең куб.метрдан артмаячак.

Моннан тыш, «Шәхси ихтыяжлар өчен агачларны сату-алу шартнамәләре буенча гражданнарга түләү ставкаларын билгеләү турында» 2017 ел, 27 февраль, 9-1/нпс номерлы Татарстан Республикасы Тарифлар буенча дәүләт комитеты карары белән агачларның аерым токымнары буенча бәясе биш тапкыр арттырылган яңа ставкалар билгеләнде, бу шулай ук өлгергән һәм картайган агачларны кисү күләмнәре кимүнең гомуми тенденциясе кимүгә китерә, әмма сату-алу шартнамәләре буенча агач материалы сатудан керемнәр кимүенә китерми.

Киләсе Татарстан Республикасы Урман планы гамәле чорында халыкның үз ихтыяжлары өчен урман ресурсларыннан файдалану агач материалын өзерләү максатыннан тыш планлаштырылмый.

Россия Федерациясе Хөкүмәтенен «Россия Федерациясенен төп аз санлы халыкларының бердәм исемлеге турында» 2000 ел, 24 март, 255 нче карарында расланганнар исәбендә Татарстан Республикасында төп аз санлы халыклар яшәми һәм алар урманнардан файдаланмый.

3.2. Инвестиция проектлары турында мәгълүмат

Төбәк икътисадына этәргеч бирү, чит ил капиталын жәлеп итү, эш урыннары булдыру, шулай ук инвестиция программаларын гамәлгә ашыру максатларында, Татарстан Республикасы Алабуга районы территориясендә 2007 елның 20 ноябрендә «Алабуга» сәнәгать-житештерү тибындагы махсус икътисадый зонасы («Алабуга» СЖТ МИЗ) ачылды. МИЗ территорияләре компания-резидентларның житештерү процессын гамәлгә ашыру мәйданчыгы булып тора, алар өчен кирәкле инфраструктура оештырыла, шулай ук салым ташламалары бар.

Нәкъ менә шушы мәйданчыкта 2010 елның 18 августында «Науат Holding» компанияләре төркеменә керүче «Kastamonu Entegre» төрек житештерүчесенен ярдәмче компаниясе «Кастамону Интегрейтед Вуд Индастри» ЖЧЖ резидент статусын алды, ул МДФ, йомычкадан эшкәртелмәгән плитәләр, ламинацияләнгән паркет, фанералар, жиһазлар һәм ишек панельләре житештерә. Заводның беренче чираты 2014 елның 29 сентябрендә, икенче чираты 2016 елның 24 июнендә ачылды.

Завод сатып ала торган агач материалының тулаем күләме 1,3 млн м³ агач материалы тәшкил итә. Агач материалы житештерү өчен ылыслы, яфраклы токым чимал булып хезмәт итә, география ягыннан уңайлы

урнашуы аркасында чимал Татарстан Республикасыннан, Киров өлкәсеннән, Удмуртиядән, Пермь краеннан китертелә. Министрлыкның ведомство карамагындагы урман хужалыклары тарафыннан ел саен 522,0 мең куб.метр күләмендә агач материалы китертү планы үтәлә.

Урман ресурсларын эшкөртү сәнгатенен чималга ихтыяжы һәм тәэмин ителеше турында мәгълүмат Татарстан Республикасы Урман планына 17 нче кушымтада китерелде. Житештерелә торган продукция күләмнәре һәм кулланыла торган урман ресурсларының күләмнәре, шул исәптән башка төбәкләрдән агач материалы импортын исәпкә алып, күрсәтелде.

3.3. Агач материалын һәм башка урман продукциясен сату базарлары

Татарстан Республикасы Урман планы эшләнгән ел алдыннан килә торган елда һәм эшләнә торган Татарстан Республикасы Урман планы гамәлдә булу чорында сату базары һәм башка урман продукциясе турындагы мәгълүмат Татарстан Республикасы Урман планына 18 нче кушымтада бирелде.

3.4. Урманнарда агач булмаган урман ресурсларын әзерләү һәм аларны жыю, азык-төлек урман ресурсларын әзерләү һәм дару үләннәре жыю, чәер әзерләү өчен файдалану

Татарстан Республикасында элеккеге Татарстан Республикасы Урман планы гамәлдә булган чорда урманнарда азык-төлек урман ресурсларын әзерләү һәм дару үләннәре жыю, чәер әзерләү өчен файдалану планга кертелмәде һәм киләсе чорга да планлаштырылмый.

Урманнарда агач булмаган урман ресурсларын әзерләү һәм аларны жыю, ә атап өйткәндә яңа ел бөйрәмнәре өчен чыршы яки башка ылыслы агачларны кисү киләсе Татарстан Республикасы Урман планы гамәле чорына ел саен 15,5 мең данә агач күләмендә планлаштырыла.

3.5. Урманнарда рекреация эшчәнлеген гамәлгә ашыру максатында файдалану

2018 елның 1 гыйнварына рекреация эшчәнлеген гамәлгә ашыру максатларында Министрлык тарафыннан 1403,0 гектар мөйдәндә 539 данә шартнамә төзелде, моннан тыш, 222,7 гектар мөйдәндә 40 кишәрлек даими (вакыты чикләнмичә) файдалануга тапшырылды, ягъни рекреация эшчәнлеген гамәлгә ашыру максатларында файдаланыла торган урманнарның гомуми мөйдәны төбәктәге урманнарның гомуми мөйдәнының 0,13 процентын тәшкил итә.

Урманнарда файдалануның мондый төре республиканың барлык урманчылыкларында рөхсәт ителгән, шуңа күрә урманнарның рекреация эшчәнлеген гамәлгә ашыру максатларында файдалану өчен ихтимал булган

кулланылмаган гомуми потенциалы 1234,6 гектар тәшкил итә. Әмма ләкин әлеге максатларда файдаланыла торган урман кишәрлекләренәң 90 проценты диярлек эре шөһәрләр янындагы биш урманчылыкта (Әлмәт, Зеленодольск, Лаеш, Түбән Кама, Шөһәр яны) урнашкан һәм 2019-2029 елларга киләсе Татарстан Республикасы Урман планы гамәле чорына рекреация эшчәнлеген башкару максатларында файдаланыла торган урман кишәрлекләре санын арттыруны нәкъ менә шушы урманчылыктарда башкару ниятләнә. Урманнарның рекреация эшчәнлеген гамәлгә ашыру максатларында файдалану ихтималы булган һәм киләсе Татарстан Республикасы Урман планы гамәле чорында аңа ихтыяж зур булачак потенциалы 182,7 мең гектар тәшкил итә.

3.6. Урманнардан аучылык хужалыгы өлкәсендәге эшчәнлек төрләрен гамәлгә ашыру өчен файдалану

Татарстан Республикасы Министрлар Кабинетының «Аучылык һәм аучылык ресурсларын саклау һәм Россия Федерациясенәң кайбер закон актларына үзгәрешләр кертү турында» федераль законның 27 статьясы һәм Татарстан Республикасы Министрлар Кабинетының 2017 ел, 15 декабрь, 996 нчы карары нигезендә расланган Татарстан Республикасы Биологик ресурслар буенча дәүләт комитеты турында нигезләмә нигезендә, хайваннар дөньясыннан файдалану өчен аучылык хужалыклары юридик затларга һәм шәхси эшкуарларга гомуми кулланылыштагы аучылык жирләрендә урнашкан урман һәм жир кишәрлекләре чикләрендә бирелә, республикада аларның мәйданы 26 процент тәшкил итә. Дәүләт аучылык фондын саклау, яңадан торгызу, рациональ файдалану, исәпкә алу максатларында, республика территориясендә 96 аучылык хужалыгы оештырылды. Аулау оештырыла торган жәнлек-жанварларны комплекслы саклау максатларында 6 Дәүләт аучылык заказнигы оештырылды.

Урман фонды чикләрендә урнашкан урманнар кулланучыларга урман кишәрлекләрен арендага алу шартнамәләре нигезендә аучылык хужалыгы өлкәсендә эшчәнлекне гамәлгә ашыру максатларында бирелә. 2018 елның 1 гыйнварына аучылык хужалыгы өлкәсендә 178 120 гектар мәйданда эшчәнлек төрләрен гамәлгә ашыру өчен Министрлык тарафыннан 22 шартнамә төзелде.

Бүген әлеге максатларда файдаланыла торган урманнар, нигездә, урманнарның ешлыгы коэффициенты иң зур булган һәм төбәктә аулана торган хайваннарның төп төрләре – кабан дуңгызы, поши, кыр кәжәсе, куян, көртлек, божыр, кыр тавыгы күп булган районнарда урнашкан.

Төбәктә аучылык хужалыгы өлкәсендә эшчәнлек тыелган урманнар мәйданы 370,2 мең гектар тәшкил итә. Аучылык хужалыгы өлкәсендә эшчәнлек алып бару рәхсәт ителгән һәм мөмкин булган урманнарның файдаланылмаган гомуми потенциалы 656,0 мең гектар тәшкил итә.

3.7. Урманнардан авыл хужалыгын алып бару максатларында файдалану

Татарстан Республикасында урманнардан авыл хужалыгын алып бару максатларында файдалану фəкəть умартачылык белəн бəйлə. Татарстан Республикасында урманнардан печəн чабу яки терлек кəтү максатларында файдалану юк, чəнки фермер хужалыклары əлегə максатларда авыл хужалыгы жирлəреннən файдалана, шул исəптən гражданнар мəнфəгəтьлəрендə. Татарстан Республикасы Урман планын эшлəу елы алдыннан килгən елда авыл хужалыгын алып бару максатларында файдаланылган урманнарның гомуми мəйданы 2058,3 гектар тəшкил итə. Нигездə урман булмаган агачлыklar, юкə, өрəңгə урман билəмөлəрə, болын һəм кəтүлек жирлəрə читендəгə мəйданнар файдаланыла. Авыл хужалыгы алып бару максатларында урманнарның файдаланылмаган потенциалы тəбəkнең кəньяк өлешендə – катнаш урман билəмөлəрə белəн беррəттən, эшкəртелə торган күп санлы кырлар һəм печəн чабу өчен кулланыла торган болыннар билəгən урман-дала зонасында тупланган. Барлык шушы фəкторларны һəм мəгълүматларны исəпкə алып, урманнар алга таба да умартачылык өчен генə файдаланыр дип фəразлана, ə авыл хужалыгын алып бару максатларында файдалану өчен мəмкин булган урманнарның файдаланылмаган гомуми потенциалы 3895 гектар тəшкил итə.

3.8. Урманнардан жир асты байлыklarын геологик өйрəнү һəм файдалы казылма ятмаларны эшкəртү эшлəрен башкару, сусаклагычлар һəм башка ясалма су объектларын, шулай ук гидротехника корылмаларын, диңгез портлары, диңгез терминаллары, елга порталы, причаллар тəзү һəм эксплуатациялəу өчен файдалану

Элеккегə Татарстан Республикасы Урман планы гамəлдə булу вакытында əлегə максатларда урманнардан файдалануның фəктик күлəме планлаштырганнан күп тапкырлар артып китте. Ел саен жир асты байлыklarын геологик өйрəнү, файдалы казылма ятмаларны эшкəртү өчен 12114,4 гектар мəйданда урманнар файдаланыла, сусаклагычлар һəм башка төрлə ясалма су объектлары, шулай ук гидротехника корылмалары, диңгез портлары, диңгез терминаллары, елга порталы, причаллар тəзү һəм эксплуатациялəу өчен 153,7 гектар мəйданда урманнар файдаланыла.

Тулаем тəбək продуктының 20 проценттан артыгын тəэмин итүчə төп производство булып нефть табу тора. Нефть – тəбəkтə табыла торган төп файдалы казылма байлык, разведка ясалган ятмаларның нибары яртысының гына эшкəртелүен исəпкə алып, урманнардан жир асты байлыklarын геологик өйрəнү, файдалы казылма ятмаларны эшкəртү өчен файдалану күлəме ел саен арта барачак.

Урманнарның жир асты байлыklarын геологик өйрəнү, файдалы казылма ятмаларын эшкəртү өчен файдаланудагы ихтимал булган бəтен

потенциалы төбәкнең көньяк-көнчыгыш өлешендә, нефть ятмаларының разведка ясалган запаслары тупланган районда урнашкан, анда әлеге максатларда файдалану өчен ихтимал булган урманнарның мәйданы 390,0 мең гектар тәшкил итә.

Сусаклагычлар һәм башка төрле ясалма су объектлары, шулай ук гидротехника корылмалары, диңгез портлары, диңгез терминаллары, елга портлары, причаллар төзү һәм эксплуатацияләү максатларында урманнардан файдалануның фактик күләмнәре планлаштырган мәгълүматлар белән чагыштырганда артыграк булуга карамастан, төбәктә әлеге максатларда файдаланыла торган нибары 29 урман кишәрлеге бар, нигездә алар эре шәһәрләр чикләрендә – Әлмәт, Зеленодольск, Түбән Кама, Шәһәр яны урманчылыклары урманнарында урнашкан, әлеге максатларда файдалану өчен күздә тотылган урманнарның төп потенциалы нәкъ менә шул урманчылыкларда урнашкан.

3.9. Урманнардан файдалануның башка төрләре өчен урманнар потенциалын бәяләү турында мәгълүмат

Киләсе Татарстан Республикасы Урман планы гамәлдә булу чорында урманнардан файдалануның өстенлекле юнәлешләреннән берсе булып линияле объектларны төзү, реконструкцияләү, эксплуатацияләү тора. Торак пунктларның һәм нефть чыгару объектларының үсеш алган челтәре линияле объектларның – электр үткәргеч линияләр, юллар, торба үткәргечләренң үсеш алган челтәрен күздә тотта. Линияле объектларны төзү, реконструкцияләү, эксплуатацияләү максатларында файдалану өчен ихтимал булган урманнар республиканың барлык урманчылыкларында бар.

Агач материалы әзерләү максатларында нигездә Әгерҗе, Әлмәт, Зәй, Кызыл Йолдыз урманчылыкларындагы урманнардан файдалану күздә тотыла, анда әлеге максатларда урман кишәрлекләреннән гамәлдәге файдаланучылар бар. Соңгы 4 елда, урман кишәрлекләреннән агач материалы әзерләү максатларында файдалану күләме арту күзәтелмәде, урманнардан агач материалы әзерләү максатларында файдалану күләме Татарстан Республикасы Урман планы гамәленең киләсе чорына элеккегә дәрәжәсендә булчак. Әмма агач материалы әзерләү максатларында файдалану өчен урманнарның кулланылмаган потенциалы мәйданы 459,6 мең гектар тәшкил итә, ә киләсе Татарстан Республикасы Урман планы гамәле чорында урманнардан файдалануның фаразланган күләме бу мәйданның 15 процентыннан артмаячак, бу түбән сортлы агач материалының күп булуы, нигездә, саклык функцияләрен башкарган таркау урман кишәрлекләре белән бәйле.

3.10. Транспорт юллары төзү, аларны ремонтлау һәм карап тоту ихтыяжы турында мәгълүмат

Татарстан Республикасының тимер юл линияләрен, гомуми кулланылыштагы федераль һәм төбәк автомобиль трассаларын, муниципалитетара юлларны, шулай ук ел әйләнәсе кулланылышта булган күп сандагы грунт юлларын үз эченә алган юл челтәре илдә иң нык үсеш алганнардан берсе санала.

Барлык төр юллар урман хужалыгын алып бару, шул исәптән агач материалын ташу, янгынга каршы патруль, шулай ук башка урман хужалыгы чараларын гамәлгә ашыру максатларында файдаланыла.

Татарстан Республикасы юлларының гомуми озынлыгы (торак пунктлар чикләрендәге юллардан тыш) 24492,9 км тәшкил итә. Тимер юллар – 1889,0 км (7,7 процент), каты түшәмәле автомобиль юллары – 13380,8 км (54,6 процент), грунт юллары – 9223,1 км (37,7 процент).

Республиканың барлык урманчылыгында бөтен юлларның озынлыгы 1000 гектар урманга 10 километрдан ким түгел, аларга урманнар буйлап узучы юллар гына түгел, гомуми кулланылыштагы юллар да карый, чөнки юллар шулай ук урман хужалыгы максатларында файдаланыла, бу күрсәткеч төбәк урманнарында транспорт йөрү мөмкинлегенең зур булуы турында сөйли.

Юллар челтәрен алга таба үстерү максатында республика Хөкүмәте күп кенә чаралар күрә, аерым алганда Татарстан Республикасы Министрлар Кабинетының «2014 - 2022 елларга Татарстан Республикасы транспорт системасын үстерү» дәүләт программасын раслау турында» 2013 ел, 20 декабрь, 1012 нче карары үз эченә берничә кече программаны, шул исәптән, «2014 - 2022 елларга автомобиль юллары челтәрен камилләштерү, үстерү һәм саклау» программасын ала.

Программа нигезендә, ел саен 52 километр гомуми кулланылыштагы федераль автомобиль юллары реконструкцияләнә, 200 километр муниципаль һәм муниципальара юллар төзәтелә һәм карап тотыла, шулай ук 81 километр каты түшәмәле яңа юллар кулланылышка кертелә.

2018 елда Мәскәү-Владимир-Түбән Новгород-Чабаксар-Казан югары тизлекле пассажир магистрален төзи башларга ниятләнә, ул 2023 елда сафка бастырылыр дип көтелә, аның 48 километр озынлыгындагы линиясе ТР территориясеннән узачак. Югары тизлекле магистраль линияне эксплуатацияләүнең башлангыч этабында пассажирлар ташу ниятләнә, киләчәктә линия йөк ташу өчен кулланылачак.

Әлеге максатларда Зеленодольск урманчылыгында гомуми 557 гектар майданда урман кишәрлекләреннән файдалану ниятләнә.

Урман фонды жирләрендә ел саен 111,3 километр озынлыктагы грунт өслекле яңа юллар төзү планын исәпкә алып, элеккеге Татарстан Республикасы Урман планы гамәлдә булу чорының соңгы елында юллар челтәре 1000 гектар урманга уртача 21 километр тәшкил итәчәк. МСТТ һәм

торак пунктлар жирләрендә урнашкан урманнарда Татарстан Республикасы Урман планы гамәлдә булуның киләсе чорына яңа юллар төзү планлаштырылмый.

Урман һәм урман эшкәртү инфраструктурасы объектларының, урманнарда урман инфраструктурасы оештыруга бәйле булмаган объектларның урнашу урыны, урманнарны үзләштерүдә транспорттан файдалану мөмкинлеге, транспорт юллары белән тәэмин ителүнең 3 нче карта-схемасы Татарстан Республикасы Урман планына 1 нче кушымтада бирелде. Урманнарда транспорт керү мөмкинлеге, транспорт юллары белән тәэмин ителү турында мәгълүмат Татарстан Республикасы Урман планына 19 нчы кушымтада бирелде.

3.11 Урманнарның экологик потенциалын, тирәлек булдыру, су саклау, саклау, санитария-гигиена, савыктыру һәм башка файдалы функцияләрен бәяләү

Урманнарның экологик потенциалын, мохит булдыру, су саклау, саклау, санитария-гигиена, савыктыру һәм башка файдалы функцияләрен бәяләү Татарстан Республикасы Урман планына 20 нче кушымтада бирелде.

Экологик потенциал урманның тирәлек булдыру, ландшафт-саклау, ландшафт-тотрыклыландыру һәм хужалык-экологик функцияләренең уртак нәтижә бирүе дигәнне аңлата.

Экологик потенциалны бәяләүгә өстенлекле токымнар буенча бонитет классы, уртача тыгызлык һәм уртача еллык үсеш кебек таксация күрсәткечләре кертелде; исәпләүләр урманнар үскән майданда тиешле урманнарның токым составын һәм өлешен исәпкә алып үткөрелде.

Экологик потенциалны бәяләү – 2017 ел, 30 июнь, 20-р номерлы Россия Федерациясе ТРЭМ боерыгы белән расланган «Парник газларын йоту күләмен микъдари билгеләү буенча методик күрсәтмәләр» нигезендә үткөрелде. Урманнарның потенциалы шартлы берәмлекләрдә чагылдырыла, акча эквивалентына күчерелә. Бәяләү универсаль һәм вакыт динамикасында тиешле күрсәткечләргә чагыштырырга мөмкинлек бирә.

Әмма тоташтан кисүләр һәм корткычлар зарарлау, авырулар аркасында агачларның һәлак булуы арту сәбәпле, идарә ителә торган урманнарда углерод кимү дәрәжәсе артуын билгеләп үтәргә мөмкин.

Урман функциясенең иң мөһим күрсәткече – туфракның ююлуына юл куймау, ягъни урманнар кар һәм яңгыр суларының туфракны һәм грунтны юдыруына каршы тора, әһәмиятле туфрак саклау факторы булып тора. Урманның су-жайга салу функциясе өслектәге агынтылар күләме артуны булдырмаудан гыйбарәт, әйттик, 2017 елда республика урманнарының өслектәге агынтыларны булдырмау күләме гектарына 136,5 куб.метр тәшкит итте, су-жайга салу функциясеннән икътисади нәтижә – 17,8 млрд.сум.

2017 елда урманнарның санитария-гигиена функциясе түбәндөгечә чагылды: кислород бүлеп чыгару – 9508,7 мең тонна, зарарлы матдәләргә

йоту – 17828,0 мең тонна, тузан йоту – 102024,0 мең тонна, фитонцидлар бүлеп чыгару – 3,2 мең тонна.

Төбәк урманнары, нигездә, рекреация һәм саклау функцияләрен башкаручы яклагыч урманнарға карый. Шуңа бәйле рәвештә урманнардан файдалануның яклагыч урманнарда тыелган кисүләргә бәйле булмаган юнөлешләре зур әһәмияткә ия. Бу урманнарны рекреация максатларында файдалану булырга мөмкин.

Рекреация урманнары дип ял һәм туризм, эстетик һәм танып-белү ихтыяжларын канәгатьләндерү өчен кулланылучы табигать ресурслары атала.

Рекреация урманнары төп ике төркем функцияләргә башкарырга тиеш: мохитне саклау һәм рекреацион. Рекреацион функцияләр – ул кешенең физик һәм рухи көчләрен торгызучы, аның тере табигать белән аралашуга ихтыяжын канәгатьләндерүче функцияләр.

Әмма, артык зур рекреация басымы нәтижәсендә урман мохитенең ихтимал бозылуын булдырмау һәм урманнарның санитария-гигиена, башка файдалы функцияләрен саклау максатында, урманнардан файдаланганда урманнарны һәм урман ресурсларын саклау һәм аларны арттыруга юнәлтелгән гамәлдәге нормаларны һәм кагыйдәләргә катгый үтәү зарур.

IV. Татарстан Республикасы Урман планының, чаралар башкаруның максатлары һәм бурычлары һәм Татарстан Республикасы Урман планы гамәлдә булган чорга план күрсәткечләре

4.1. Татарстан Республикасы Урман планының икътисад, экология һәм социаль өлкәләрдәге бурычлары һәм максатлары

Татарстан Республикасы Урман планы урманны планлаштыру документы булып тора (РФ УК 85 статьясы), анда урманны планлаштыруның максатлары һәм бурычлары билгеләнә, ГР территориясендәге урманчылыклар, урман-парклар чикләрендә урнашкан урманнарны планлаштырылган үзләштерүне гамәлгә ашыру буенча чаралар төгаенләнә. Урманнардан файдалану, аларны саклау, саклау, торгызу өлкәсендә планлаштыру төбәкнең тотрыклы үсешен тәмин итүгә юнәлтелгән.

Татарстан Республикасы Урман планының төп максатлары булып түбәндәгеләр тора:

- 1) төбәк урманнары белән нәтижәле идарә итү;
- 2) жәмгыятьнең урманнарга һәм урман ресурсларына булган ихтияжын канәгатьләндерү өчен урманнардан рациональ, күп максатлы, өзлексез, аларның ярлылануына юл куймыйча файдалануны тәмин итү;
- 3) төбәкнең экологик хәлен яхшырту өчен урманнарның экологик потенциалын саклау, аларның тирәлек булдыру, су саклау, саклык, санитария-гигиена, савыктыру һәм башка файдалы функцияләрен саклау буенча чаралар үткөрү;
- 4) урманнардан файдалануның төрләре өчен урманнарны үзләштерүгә (РФ УК 25 статьясы нигезендә), шулай ук урманнарны саклауга һәм торгызуга юнәлтелгән планлы үзләштерүне гамәлгә ашыру буенча чаралар әзерләү.
- 5) Татарстан Республикасы урман сәнәгәте комплексын алга таба үстерү һәм камилләштерү өчен алшартлар тудыру;
- 6) төбәк икътисадының урман секторы социаль өлкәсен яхшырту һәм хезмәткәрләрнең тормый дәрәжәсен яхшыртуны тәмин итү.

Эшләнгән Татарстан Республикасы Урман планы бурычлары түбәндәгеләр:

- 1) Татарстан территориясендә табигать ресурслары һәм экология өлкәсендә бердәм дәүләт сәясәтен гамәлгә ашыру;
- 2) халыкның экологик иминлеген, әйләнә-тирә мохитне саклауны, урман ресурсларынан рациональ файдалануны, урманнарның биологик төрлелеген саклау һәм төбәк территориясендә аларның потенциалын арттыруны тәмин итү;
- 3) төбәк урманнарының экологик потенциалын саклау буенча планлаштырылган чараларны әзерләү;
- 4) урманнардан файдалану мөмкинлекләрен анализлау, аларны фактик үзләштерүне бәяләү һәм шулар нигезендә, Татарстан Республикасы Урман

планын гамәлгә ашыру чорына төбәк урманнарыннан файдалануның перспектив юнәлешләрен һәм төрлечә файдалану өчен урманнарны планлы үзләштерү зоналарын эшләү;

5) урман хужалыгын алып баруның, ресурслар һәм кадрлар белән тәэмин итүнең оптималь төбәк системасын оештыруны планлаштыру;

6) урманнарның тирәлек булдыру, су саклау, санитария-гигиена һәм башка файдалы функцияләрен икътисадый бәяләү;

7) Татарстан Республикасы Урман планы чараларын гамәлгә ашыруның икътисадый нәтижәләгән бәяләү.

Киләсе Татарстан Республикасы Урман планы гамәле чорында Министрлык тарафыннан өстенлекле максатларны һәм бурычларны гамәлгә ашыру өчен төбәктәге урманнар ешлыгын арттыру чараларын, шул исәптән 1900 елдан 2017 елга кадәр гомуми мәйданы 141 мең гектарлы Министрлык тарафыннан булдырылган кыр саклагыч урманнарны исәпкә алып, гамәлгә ашыру планлаштырыла. Әлеге урман кишәрлекләренә, файдаланучылар кишәрлекләренә чикләрен, урманнарның хәзерге торышын билгеләп исәпкә алу өлеге урманнарның «статус»ын билгеләргә, шулай ук урман кишәрлекләре турындагы мәгълүматларны ДУР белешмәләренә кертергә мөмкинлек бирәчәк, бу исә Татарстан Республикасында урманнар үсү дәрәжәсен күрсәтәчәк, ул кимендә 19,0 процент тәшкил итәчәк.

Кисү вакытына юанлыгы житәрлек һәм югары бонитетлы агачлар формалаштыру мөмкинлеген бирә торган урман хужалыгы чараларын вакытында һәм сыйфатлы уздыру хисабына агачларның продукция бирүен арттыруга ирешү планлаштырыла, бу хәл бер гектарга агачларны кисү күләмен арттырырга, шулай ук зәгыйфьләнгән, тотрыклылыгын, яшәргә сәләтен югалта баручы агачларны яшь, үсешен һәм максатчан функцияләрен саклаучы урманнарга алмаштыру максатларында яңарту һәм формасын үзгәртү өчен агач кисү мөмкинлеген бирәчәк. Шулай ук продукция бирүен арттыру өчен нәселдәнлек үзлекләре яхшыртылган үсентеләр файдалану планлаштырыла. Татарстан Республикасы Урман планы гамәлдә булу чоры тәмамланганда өлеге күрсәткечне 6,1 процентка кадәр житкерү каралган.

Татарстан Республикасының яңа Урман планының көтелгән нәтижәсе: элеккеге Татарстан Республикасы Урман планын гамәлгә ашыру нәтижәләгәнәң фактик күрсәткечләрен, шулай ук киләсе Татарстан Республикасы Урман планы гамәле чорына бирелгән максатчан фараз күрсәткечләрен ачыклау.

4.2. Урманнарның экологик потенциалын саклау, климат үзгәрешләренә яраклаштыру һәм урманнарның тотрыклыгын арттыру буенча планлаштырыла торган чаралар

Әйләнә-тирә мохитне саклау өлкәсендә Татарстан Республикасы Урман планының стратегик максатлары – төбәк урманнарының экологик потенциалын саклау, экологик хәлне яхшырту һәм төбәк халыкының һәм

территорияләренәң экологик иминлеген тәэмин итү, урман экосистемаларын саклау һәм торгызу, урман мөнәсәбәтләре өлкәсендә табигатьтән рациональ һәм тотрыклы файдалануны тәэмин итү.

Төбәктәге урманнарға төп антропоген йогынты факторлары булып сәнәгать житештерүе калдыклары, гидрологик режимның үзгәрүе, рекреация басымы тора, алар, үз чиратында, турыдан-туры климат үзгәрешләренә тәэсир итә, шул исәптән уртача тәүлеклек температура артуына китерә, бу исә әлеге шартларга яраклашмаган үсемлекләр үсешенә тискәре йогынты ясый.

Әмма, һичшиксез, әйләнә-тирә мохитнең пычрануы – табигатькә антропоген йогынтының бер төре, ул тискәре, ә төзәтелмәслек үзгәрешләргә китерә. Сәнәгатьнең, аеруча химия һәм эшкәртү сәнәгатенең, энергетиканың, транспортның тиз үсеше, авыл хужалыгын интенсификацияләү табигатькә глобаль йогынты ясый башлады. Әйләнә-тирә мохитнең пычрану күләме шулкадәр зур ки, табигатьнең үзлегеннән чистарыну процесслары кеше хужалык эшчәнлегенең озон өслеге бозылу, грунт сулары үзгәрү һәм башка төрле климат үзгәрешләре кебек хәвефләрнең төзәтеп булмый торган тискәре нәтижеләрен нейтральләштерә алмый.

Министрлык тарафыннан урманнарны саклау, торгызу буенча башкарыла торган чараларны урманнарның экологик потенциалын саклауга, климат үзгәрешләренә жайлаштыруга һәм урманнарның тотрыклылыгын арттыруга юнәлтелгән чаралар буларак карарга мөмкин.

Урманнарның экологик потенциалын саклау, климат үзгәрешләренә яраклаштыру һәм урманнарның тотрыклылыгын арттыру өчен Татарстан Республикасы территориясендә урманнарны янгыннардан саклау, урманнарны торгызу, урманнардан файдалану, янгынга каршы минераллаштырылган полосалар кору, янгынга каршы минераллаштырылган полосаларны чистарту һәм яңарту, чыбык-чабыкны, урман түшәмәсен, коры үләннәрне һәм урмандагы тиз кабынучан башка материалларны профилактика өчен контрольдә тотып яндыру, урманнарда янгын куркынычсызлыгы чаралары турында мөгълүматларны үз эченә алган стендларны һәм башка тамгаларны һәм күрсәткечләр урнаштыру, урманнарда янгын куркынычын һәм урман янгыннарын мониторинглау, жир өсте патрулен оештыру чаралары планлаштырыла. Зарарлы организмнарның чыганаclarын локальләштерү һәм бетерү, шул исәптән санитария максатларында тоташтан һәм сайлап агач кисү, ликвидлы булмаган агач материалын жыю. Ясалма һәм табигый урман торгызу эшләреннән торган урман торгызу чаралары.

Урманнарның экологик потенциалын саклау, климат үзгәрешләренә жайлаштыру һәм урманнарның тотрыклылыгын арттыру буенча планлаштырылган чаралар Татарстан Республикасы Урман планына 21 нче кушымтада бирелде.

4.3. Урманнарны фактик үзләштерү мөмкинлекләрен анализлау һәм бәяләү нигезендә урманнардан файдалануның перспективасы юнәлешләре, урманнарны төп төрләре буенча файдалануны арттыру, Урман планын гамәлгә ашыру чорына план күрсәткечләр

Элеккеге Татарстан Республикасы Урман планы гамәлдә булган чорда төбәк урманнарыннан файдалануның 2.1 бүлектә бирелгән анализы күрсәткәнчә, төбәктә урманнардан файдалану аның барлык мөмкин булган төрләре буенча гамәлгә ашырыла диярлек, әмма төбәктә урманнардан файдалануның аеруча зур ихтыяж булган төрләре – агач материалы әзерләү, рекреация эшчәнлеген гамәлгә ашыру, жир асты байлыklarын геологик өйрәнү, файдалы казылма ятмаларын эшкөртү, аучылык хужалыгы өлкәсендә эшчәнлек төрләрен гамәлгә ашыру, Россия Федерациясә Урман кодексының 6 статьясының 2 өлеше нигезендә билгеләнгән башка эшчәнлек төрләрен гамәлгә ашыру. Линияле объектлар төзү, реконструкцияләү, эксплуатацияләү эшләре урманнардан файдалануның төп төрләре түгел, әмма алар төрле ешлыкта урманнарда шулай ук башкарыла.

Киләсе Татарстан Республикасы Урман планы гамәле чорына агач материалы әзерләү өчен урманнардан файдалану, үсеш алган автомобиль юллары челтәре, шулай ук төбәктә агач эшкөртү комплекслары булуны исәпкә алып, урманнардан файдалануның иң мөһим юнәлешләреннән берсе булачак.

Татарстан Республикасы Урман планы эшләнгән елдан алда килгән елда барлык төр агач кисүләрдә гомуми 15911 гектар мәйданда 1008 мең куб.метр ликвид агач материалы әзерләнде. Шул исәптән өлгергән һәм картайган агачларны кискәндә – 309,2 мең куб.метр ликвид агач материалы (агач әзерләүнең гомуми күләменнән 30,7 процент), урманнарны тәрбияләү максатларында кисүләр вакытында – 341,8 мең куб.метр ликвид агач материалы (33,9 процент), һәлак булган һәм зарарланган агач урманнарын кискәндә – 331,7 мең куб.метр (32,9 процент), урман, урман эшкөртү инфраструктурасы объектларын һәм урман инфраструктурасы оештыруга бәйлә булмаган объектларны төзү, реконструкцияләү һәм эксплуатацияләү өчен билгеләнгән агачларны кискәндә – 25,7 мең куб.метр ликвид агач материалы (2,5 процент).

Элеккеге Татарстан Республикасы Урман планы гамәлдә булу чорында барлык төр кисүләрдә гомуми 129619,5 гектар мәйданда 6871,2 мең куб.метр ликвид агач материалы әзерләнде. Шул исәптән өлгергән һәм картайган агачларны кискәндә – 1917,8 мең куб.метр ликвид агач материалы (агач әзерләүнең гомуми күләменнән 27,9 процент), урманнарны тәрбияләү максатларында агач кисү вакытында – 2055,6 мең куб.метр ликвид агач материалы (29,9 процент), һәлак булган һәм зарарланган агач урманнарын кискәндә – 2333,0 мең куб.метр (34,0 процент), урман, урман эшкөртү инфраструктурасы объектларын һәм урман инфраструктурасы оештыруга бәйлә булмаган объектларны төзү, реконструкцияләү һәм эксплуатацияләү

өчен билгеләнгән агачларны кискәндә – 564,8 мең куб.метр ликвид агач материалы (8,2 процент) әзерләнде.

Татарстан Республикасы Урман планы гамәлдә булуның план чорына өлгергән һәм картайган агачларны кискәндә ликвидлы агач материалын әзерләүнең ел саен мөмкин булган күләме 14801,6 гектар мәйданда 2025,8 мең куб.метр тәшкил итәчәк. Урман кишәрлекләрен арендага алучылар тарафыннан дәүләт экспертизасын узган урманнарны үзләштерү проектлары нигезендә ел саен 106,0 мең куб.метр ликвидлы агач, гражданнар тарафыннан шәхси ихтыяжлар өчен агач материалы әзерләү максатында ел саен 90,0 мең куб.метр ликвидлы агач кисү күздә тотыла. Кече һәм урта бизнес предприятиеләренә дәүләт ярдәмен исәпкә алып, ул юридик затлар һәм шәхси эшқуарлар тарафыннан агач материалы әзерләү күләменен зур тизлек белән үсүенә йогынты ясады, 2019 елдан башлап кече һәм урта бизнес предприятиеләре өчен аукционнар уздыру юлы белән кимендә 588,1 мең куб.метр ликвид булмаган агач материалын сату күздә тотыла, план буенча 2021 елда ачылырга тиешле, проектта каралган тулай куәте 3200,0 мең куб.метр тәшкил итәчәк «Кастамону Интегрейтед Вуд Индастри» ЖЧЖ заводының өченче чираты производствосын чимал белән тәмин итү өчен өлгергән һәм картайган агачларны тоташтан кисү дә агач материалы әзерләү күләмнәрен арттырачак.

Урман, урман эшкөртү инфраструктурасы объектларын, урман инфраструктурасы оештыруга бәйле булмаган объектларны төзү, үзгәртеп кору һәм эксплуатацияләү өчен билгеләнгән агачларны кискәндә – ел саен 426,9 гектар мәйданда 5,5 мең куб.метр, шул исәптән РФ УК 43 - 46 статьялары нигезендә, урманнардан файдаланучы затларның аерым категорияләре тарафыннан урманнарны торгызуны һәм урманнарны үрчөтүне гамәлгә ашыру өчен агач кисү.

Агачларның яшенә һәм урманнарны тәрбияләү максатларына карап, киләсе Татарстан Республикасы Урман планы гамәле чорына агачларны карау максатларында уздырыла торган агач кисү эшләрендә агач материалын әзерләүне түбәндәге юллар белән башкару планлаштырыла: сирәкләү, аркылы кисү, агачларны яңарту максатында кисү, агачларның формаларын үзгәртү максатында кисү. Агачларны сирәкләп һәм аркылы кисү вакытында агач материалы әзерләүнең ел саен мөмкин булган күләме 8501,5 гектар мәйданда 290,7 мең куб.метр тәшкил итәчәк. Формаларын үзгәртеп кисү һәм яңартып кисү агач кисүнең ел саен мөмкин булган күләме ел саен махсус тикшерүләп нәтижәсендә ачыкланачак.

Киләсе Татарстан Республикасы Урман планы гамәле чорына төрле әзерләүчеләр тарафыннан агач материалы әзерләүнең планлаштырылган күләмнәре 5 нче таблицادا күрсәтелде.

1	2	3	4	5	6	7	8	9	10	11	12
ндә урман кискөндә											
Барлыгы	гектар	15182,8	16854,5	19284,9	23730,0	23730,0	23730,0	23730,0	23730,0	23730,0	23730,0
	мең куб. метр	1057,6	1304,6	1663,6	2321,5	2321,5	2321,5	2321,5	2321,5	2321,5	2321,5

Киләсе Татарстан Республикасы Урман планы гамәле чорына жәмгыятьнең урманнарға һәм урман ресурсларына булган ихтыяжын канәгатьләндрәү өчен урманнардан төрле максатларда, рациональ, өзлексез, аларны ярлыландырмыйча файдалану максатларында, гражданнарға үз ихтыяжлары өчен агач материалы әзерләү, юридик һәм хосусый эшкуарларға инвестиция проектларын гамәлгә ашыру, дәүләт ихтыяжларын яки муниципаль ихтыяжларны канәгатьләндрәү максатларында, урманнардан планлаштырылган файдалану зоналарына бүлеп, урман фонды жирләре территориясә зоналарға бүлендә һәм 6 нчы таблицәда бирелдә.

Зоналарға бүлү элеккегә Татарстан Республикасы Урман планы гамәлдә булу чорында урманчылыкларда агач кисү күләмнәрен исәпкә алып, шулай ук агач материалы әзерләү максатларында урманнардан файдалану гамәлдәгә шартнамәләр нигезендә башкарылуын исәпкә алып эшләндә.

6 нчы таблицә

Киләсе Татарстан Республикасы Урман планы гамәлдә булган чорға жәмгыятьнең ихтыяжларын канәгатьләндрәү өчен агач материалы әзерләү максатларында урманнардан файдалануның планлаштырылган зонасы

Урманчылык	Өлгергән һәм картайган агачларны кисү буенча агач материалы әзерләүнең мөмкин булган гомуми күләмнән гражданнар тарафыннан шәхси ихтыяжлары өчен агач материалы әзерләү, процент	Өлгергән һәм картайган агачларны кисү буенча агач материалы әзерләүнең мөмкин булган гомуми күләмнән, Юридик затлар һәм шәхси эшкуарлар тарафыннан агач материалы әзерләү, процент	Өлгергән һәм картайган агачларны кисү буенча агач материалы әзерләүнең мөмкин булган гомуми күләмнән урманнарны үзләштерү өлкәсендә инвестиция проектларын гамәлгә ашыру өчен агач материалы әзерләү, процент	Өлгергән һәм картайган агачларны кисү буенча агач материалы әзерләүнең мөмкин булган гомуми күләмнән дәүләт ихтыяжларын яки муниципаль ихтыяжларны тәмин итү өчен агач материалы әзерләү, процент
1	2	3	4	5
Әгержә	0,8	Планлаштырыл- мый	Планлаштырыл- мый	Планлаштырыл- мый

1	2	3	4	5
Азнакай	1,7	98,3	Планлаштырыл- мый	Планлаштырыл- мый
Аксубай	3,4	96,6	Планлаштырыл- мый	Планлаштырыл- мый
Әлки	5,4	94,6	Планлаштырыл- мый	Планлаштырыл- мый
Әлмәт	1,3	80,7	Планлаштырыл- мый	Планлаштырыл- мый
Арча	23,1	76,9	Планлаштырыл- мый	Планлаштырыл- мый
Баулы	10,3	89,7	Планлаштырыл- мый	Планлаштырыл- мый
Биләр	6,4	93,6	Планлаштырыл- мый	Планлаштырыл- мый
Болгар	1,1	98,9	Планлаштырыл- мый	Планлаштырыл- мый
Бөгелмә	2,9	97,1	Планлаштырыл- мый	Планлаштырыл- мый
Буа	7,6	92,4	Планлаштырыл- мый	Планлаштырыл- мый
Алабуга	2,5	97,5	Планлаштырыл- мый	Планлаштырыл- мый
Зәй	2,8	77,2	Планлаштырыл- мый	Планлаштырыл- мый
Зеленодольск	26,9	73,1	Планлаштырыл- мый	Планлаштырыл- мый
Ары	13,5	86,5	Планлаштырыл- мый	Планлаштырыл- мый
Кайбыч	11,6	88,4	Планлаштырыл- мый	Планлаштырыл- мый
Кәләй	1,9	98,1	Планлаштырыл- мый	Планлаштырыл- мый
Кама	6,9	93,1	Планлаштырыл- мый	Планлаштырыл- мый
Кызыл Йолдыз	12,0	85,0	Планлаштырыл- мый	Планлаштырыл- мый
Лаеш	12,3	87,7	Планлаштырыл- мый	Планлаштырыл- мый
Лениногорск	3,0	97,0	Планлаштырыл- мый	Планлаштырыл- мый
Мамадыш	18,9	81,1	Планлаштырыл- мый	Планлаштырыл- мый
Минзәлә	3,5	96,5	Планлаштырылм ый	Планлаштырыл- мый
Түбән Кама	2,6	97,4	Планлаштырыл- мый	Планлаштырыл- мый
Нурлат	4,2	95,8	Планлаштырыл- мый	Планлаштырыл- мый
Идел буе	19,7	80,3	Планлаштырыл- мый	Планлаштырыл- мый

1	2	3	4	5
Шөһәр яны	Планлаштырыл- мый	Планлаштырыл- мый	Планлаштырыл- мый	Планлаштырыл- мый
Саба	0,1	99,9	Планлаштырыл- мый	Планлаштырыл- мый
Төтеш	7,3	92,7	Планлаштырыл- мый	Планлаштырыл- мый
Чирмешән	2,9	97,1	Планлаштырыл- мый	Планлаштырыл- мый
Лубян	0,3	99,7	Планлаштырыл- мый	Планлаштырыл- мый

Агач материалы өзерлөгә бәйле рөвештә агач кисүдән агач материалы алуның ел саен рөхсәт ителгән күләме (файдалану өчен исәпләнгән диләнке) 7 нче таблицада күрсәтелде. Һәлак булган һәм зыян күргән агачларны ел саен кисү күләме Татарстан Республикасында урманнарның санитар торышын исәпкә алып исәпләнә.

Татарстан Республикасында агач материалы өзерлөү максатларында урман кишәрлекләреннән файдаланучы арендаторлар тарафыннан киләсе Татарстан Республикасы Урман планы гамәлдә булган чорга ел саен гомуми 62770,5 гектар майданда 106 мең куб.метр ликвидлы агач материалы өзерлөү планлаштырыла.

Киләсе Татарстан Республикасы Урман планы гамәлдә булган чорга урманнардан файдалануның төп һәм аеруча перспективалы берничә төре булуга карамастан, төбәктәге урманнардан мөмкин булган барлык төрләрдә диярлек файдалану планлаштырыла. Киләсе Татарстан Республикасы Урман планы гамәле чорына урманнардан файдалануның өлеге перспективалы юнөлешләре Татарстан Республикасы Урман планына 22 нче кушымтада күрсәтелде.

**Татарстан Республикасы урманнарында агач материалы
азерләүгә бөйле рәвештә агач кисүдән алынган агач материалының ел
саен рөхсәт ителгән күләме (файдалану өчен исәпләнгән диләнке)**

Агач кисү төрләре	Ылыслы			Яфраклы каты токымнар			Яфраклы йомшак токымнар			Барлыгы		
	мөй- даны, га	Запасы, мең куб.метр		мөй- даны, га	Запасы, мең куб.метр		мөй- даны, га	Запасы, мең куб.метр		мөй- даны, га	Запасы, мең куб.метр	
		лик- видлы	эшкө ярак- лы		лик- вид- лы	эш- кө яракл ы		лик- вид- лы	эшкө ярак- лы		лик- видл ы	эшкө яраклы
1	2	3	4	5	6	7	8	9	10	11	12	13
Өлгер- гән һәм картай- ган урман кискөн- дө	492.2	77.5	63.6	1069. 1	75.55	46.1	1324 0.3	1872. 3	849.2	1480 1.6	2025. 3	958.9
Урман- нарны карау максат- ларында урман кискөн- дө: сирәк- лөп кискөн- дө, аркылы кискөн- дө	3727.3	147.5	101.9	1124. 2	24.4	9.1	3650. 0	118.8	53.5	8501. 5	290.7	164.5
Урман, урман эшкөртү инфрас- структу- расы объект- ларын һәм урман инфрас- структу- расы объект- ларын оешты- руга бөйле булма- ган объект- ларны төзү, үзгәртеп	68.7	1.6	1.1	62.0	0.3	0.2	296.2	3.6	1.3	426.9	5.5	2.6

1	2	3	4	5	6	7	8	9	10	11	12	13
кору һәм эксплу- атация- ләү өчен билге- ләнгән урман кискән- дә												
Бар- лығы	4288.2	226.5	166.6	2255. 3	100.3	55.4	1718 6.5	1994. 7	904.0	2373 0.0	2321. 5	1126

Жәмгыятьнең ресурс потенциалын арттыру өчен Татарстан Республикасы урманнарыннан рекреация максатларында файдалануның өһәмияте шактый зур. Рекреация эшчәнлеген гамәлгә ашыру республикада урманнардан файдалануның иң массакүләм төрлөрөнөң берсе булып тора, шөһәрләрдә яшәүчеләр саны даими тизлек белән артуга бәйле рәвештә туризм һәм табигатьтә ял итү популярлаша һәм аңа ихтыяж арта.

Урман кишәрлекләреннән рекреация эшчәнлеген гамәлгә ашыру максатларында файдаланучы дөвалау-савыктыру, спорт һәм башка учреждениеләрдән тыш, төбәк чикләрендә рекреация эшчәнлеген гамәлгә ашыру өчен объектлар төзү, үзгәртеп кору һәм эксплуатацияләү күздә тотылган урманнарны үзләштерүнең планлаштырыла торган, 8 нче таблицада билгеләнгән берничә зонасы бар. Спортны һәм сәламәт яшәү рәвешен үстерүгә юнәлдерелгән, тормышка ашырыла торган берничә проектка Татарстан Республикасы Хөкүмәте һәм Президенты тарафыннан теләктәшлек белдерелде.

8 нче таблица

Чикләрендә рекреация эшчәнлеген гамәлгә ашыру объектларын төзү,
үзгәртеп кору һәм эксплуатацияләү күздә тотылган урманнарны
үзләштерүнең планлаштырыла торган зоналары

Урман- чылык	Кишәрлек урманчы- лығы	Квар- тал №	Файдаланучының, объектның атамасы	Планлаштырыла торган чаралар
1	2	3	4	5
Әлки	Базарлы Матак	17	«Дубки» БСЛ муниципаль учреждениесе	Үзгәртеп кору максатларында спорт- техник корылмалар төзелеше планлаштырыла
Әлмәт	Поташ- Полянка	106, 114, 155, 156	«Орленок» БСЛ, «Дружба», «Солнечный», «Юность» спорт- савыктыру лагерльлары	Үзгәртеп кору максатларында физик культура-савыктыру һәм спорт- техник билгеләнешендөгә корылмалар комплексын төзекләндерү һәм төзү планлаштырыла
Әлмәт	Поташ- Полянка	134, 135	«Ян» таудан чаңгы шуу комплексы	Таудан чаңгы шуу комплексын үзгәртеп кору максатларында чаңгы

1	2	3	4	5
				трассасын киңәйтү күздә тотыла
Әлмәт	Поташ-Полянка	174, 175, 202	«Ян» таудан чаңгы шуу комплексы	Таудан чаңгы шуу комплексын үзгәртеп кору максатларында спорт-техник корылмалар төзү планлаштырыла
Әлмәт	Поташ-Полянка	5, 6, 134	«Ян», «Ромашкино» шифаханә-профилакторийлары	Шифаханәләрне үзгәртеп кору максатларында спорт һәм физик культура-савыктыру корылмаларын төзү планлаштырыла
Әлмәт	Поташ-Полянка	134	«СМП-Нефтегаз» АЖ	Халыкны ял иттерү һәм савыктыру максатларында парк тибында спорт-савыктыру комплексын төзү планлаштырыла
Әлмәт	Поташ-Полянка	106	«Транснефть-Прикамье» АЖ (ӘРНИ)	Шифаханәне үзгәртеп кору максатларында спорт һәм физик культура-савыктыру корылмаларын төзү планлаштырыла
Әлмәт	Поташ-Полянка	174, 175, 202	«Снежинка» ЖЧЖ «Юность» ӨББ МБУ	Таудан чаңгы шуу комплексын үзгәртеп кору максатларында спорт-техник корылмалар төзелеше планлаштырыла
Буа	Чүпрәле	35, 36	«Чайка» БСЛ МАУ	Чүпрәле районында туризмны һәм рекреация зоналарын үстерү максатларында таудан чаңгы шуу трассаларын төзү планлаштырыла
Лаеш	Питрәч	76, 79, 80	Питрәч районының «Комплекслы балалар-яшүсмерләр спорт мәктәбе» ӨББ МБМУ	Рекреация зоналарын үстерү максатларында чаңгы юллары һәм жәяүлеләр юллары өчен маршрут булдыру планлаштырыла
Лаеш	Питрәч	76	Питрәч районының «Комплекслы балалар-яшүсмерләр спорт мәктәбе» ӨББ МБМУ	Халыкны ял иттерү һәм савыктыру максатларында спорт корылмаларын төзү планлаштырыла
Мамадыш	Кләүш	100	Мамадыш районының «Яшьләр эшләрә һәм спорт бүлегә» МУ	Мамадыш районында халыкны ял иттерү, савыктыру һәм рекреация зоналарын үстерү максатларында спорт һәм физик культура-савыктыру корылмаларын төзү планлаштырыла
Мамадыш	Комазан	96	Мамадыш районының «Яшьләр эшләрә һәм спорт бүлегә» МУ	Халыкны ял иттерү максатларында парк тибында ял итү мөйданчыкларын төзү планлаштырыла

1	2	3	4	5
Мамадыш	Комазан	97	Мамадыш районының яшьләр эшләрә һәм спорт бүлеге	Халыкны ял иттерү һәм савыктыру максатларында чаңгы трассасын һәм спорт корылмаларын төзү планлаштырыла
Мамадыш	Соколка	26	«Кама» БСЛ МБУ	Балаларны ял иттерү һәм савыктыру максатларында балаларны савыктыру лагерын үзгәртеп кору һәм эксплуатацияләү планлаштырыла. Рекреация һәм мөктәп балаларының ял итү зоналарын үстерү максатларында спорт-савыктыру объектларын төзү планлаштырыла.
Минзәлә	Юртау	152	«Балалар ижаты йорты» ӨББ МБУ	Балаларны ял иттерү һәм савыктыру максатларында балаларны савыктыру лагерын үзгәртеп кору һәм эксплуатацияләү планлаштырыла
Минзәлә	Юртау	153	«Олимп» БЯСМ ӨББ МБМУ	Рекреация зоналарын үстерү максатларында чаңгы юллары һәм жәяүлеләр юллары өчен маршрут булдыру планлаштырыла
Түбән Кама	Баграж	70	«Ялта-Зәй» спорт өзерлеге үзәге коммерциячел булмаган спорт учреждениесе»	Республикада чаңгы шуу спортын үстерү максатларында спорт корылмасын төзү планлаштырыла
Түбән Кама	Биклән	7, 8, 9, 10	«Батыр» БЯСМ» өстәмә белем биру муниципаль бюджет учреждениесе	Түбән Кама районында туризмны һәм рекреация зоналарын үстерү максатларында чаңгы трассаларын төзү планлаштырыла
Түбән Кама	Биклән	26, 118	«Чайка» БСЛ	Үзгәртеп кору максатларында физик культура-савыктыру һәм спорт-техник билгеләнешендәге корылмалар комплексын төзү планлаштырыла
Түбән Кама	Биклән	118	«Түбән Кама индустриаль техникумы» ДАҺББУ	Түбән Кама районында туризмны һәм рекреация зоналарын үстерү максатларында чаңгы трассаларын төзү планлаштырыла
Түбән Кама	Биклән	2	«Нижнекамскнефтехим» ГАЖ «Нефтехимик» спорт клубы учреждениесе	Түбән Кама районында туризмны һәм рекреация зоналарын үстерү максатларында чаңгы трассаларын төзү планлаштырыла
Түбән Кама	Кызыл Йолдыз	30	БСЛ МБУ «Заря»	Лагерны үзгәртеп кору максатларында спорт һәм физик культура-савыктыру корылмаларын төзекләндерү һәм төзү

1	2	3	4	5
				планлаштырыла
Нурлат	Чулпан	42	«Заречный» БСЛ	Рекреация зоналарын үстерү максатларында физик культура-савыктыру һәм спорт-техник билгелөнешендөгә корылмаларны төзү һәм үзгәртеп кору планлаштырыла
Нурлат	Чияле Алан	89, 96	«Вишневая Поляна» БСЛ	Рекреация зоналарын үстерү максатларында физик культура-савыктыру һәм спорт-техник билгелөнешендөгә корылмаларны төзү һәм үзгәртеп кору планлаштырыла
Нурлат	Чияле Алан	80, 120	БЯСМ	Рекреация зоналарын үстерү максатларында физик культура-савыктыру һәм спорт-техник билгелөнешендөгә корылмаларны төзү һәм үзгәртеп кору планлаштырыла
Идел буе	Ключище	27	Инвестиция үсеше агентлыгы	Халыкны ял иттерү максатларында актив ял (баулы парк) паркын төзү планлаштырыла
Идел буе	Шылангы	66, 27	Казаньоргсинтез	Халыкны тернөклөндерү һәм савыктыру максатларында социаль-юнөлешле һәм мәдәни-савыктыру объектын булдыру планлаштырыла.
Идел буе	Ключище	27	Инвестиция үсеше агентлыгы	Халыкны ял иттерү максатларында актив ял (баулы парк) паркын төзү планлаштырыла
Шәһәр яны	Матюшино	11, 13, 24, 25	«Балкыш шифаханәсе» («Татэнерго» АЖ)	Халыкны дөвалау һәм ял иттерү максатларында шифаханә-профилакторийны үзгәртеп кору планлаштырыла
Шәһәр яны	Матюшино	24	«Балкыш шифаханәсе» («Татэнерго» АЖ)	Халыкны савыктыру максатларында дөвалау-савыктыру объектларын төзү планлаштырыла
Тәтеш	Тәтеш	79	Тәтеш районының БЯСП өстәмә белем бирү муниципаль бюджет учреждениесе	Рекреация зоналарын үстерү максатларында чаңгы юллары һәм жәяүлеләр юллары һәм ярышлар өчен маршрут булдыру планлаштырыла
Тәтеш	Тәтеш	150	«Чайка» БСЛ	Рекреация һәм мөктәп балаларының ял итү зоналарын үстерү максатларында спорт-савыктыру объектларын үзгәртеп кору һәм төзү планлаштырыла.

Элеккеге Татарстан Республикасы Урман планы гамәлдә булу чорында рекреация эшчәнлеген гамәлгә ашыру өчен урманнардан файдалану

темпларын исәпкә алып, Татарстан Республикасы Урман планы гамәлдә булуның киләсе чорына ел саен урманнарда 1450,9 гектардан ким булмаган мөйдәндә файдалану планлаштырыла, ә киләсе Татарстан Республикасы Урман планы гамәлдә булуның бөтен чорына әлеге максатларда урманнарда файдалануның гомуми күләме 15947,2 гектар тәшкил итәчәк.

Разведкалау мәгълүматлары буенча Татарстан Республикасында төп файдалы казылмалар булып нефть, күмер, янучан сланец, бакыр, торф, известьташ һәм доломитлар тора. Әмма төбәкнең төп байлыгы һәрчак нефть булды. Нәкъ менә нефть ятмаларын эшкәрткәндә жир асты байлыкларын геологик өйрәнү, файдалы казылма ятмаларын эшкәртү буенча эшләр башкару максатларында урманнар файдаланыла. Гомумән алганда, төбәктә 120дән артык нефть ятмасы эшкәртелә, аларның иң зурлары – төбәкнең көньяк-көнчыгыш өлешендә урнашкан Ромашкино, Баулы, Саусбаш, Новоелхово ятмалары. Татарстанда нефть чыгаруның 70 елдан артык тарихы булуга карамастан, төбәктә элеккечә файдалы казылмаларның яңа ятмаларын эзләүгә юнәлтелгән геологик разведка, шулай ук махсус полигоннарда чыгару авыр булган нефть запасларын табу буенча яңа ысулларны һәм алдынгы технологияләргә сынау эшләре үткәрелә.

Бу факторларның барысы да урманнарда жир асты байлыкларын геологик өйрәнү, файдалы казылма ятмаларын эшкәртү буенча эшләр башкару максатларында файдалануның перспективасы булу турында сөйли. Татарстан Республикасы Урман планы гамәлдә булуның киләсе чорына урманнарда әлеге максатларда файдалану күләме тайпылышсыз үсәчәк һәм 2028 елга елына 13709 гектардан да ким булмаячак, ә Татарстан Республикасы Урман планы гамәлдә булуның бөтен чорына урманнарда файдалануның гомуми күләме 127975,6 гектар булып дип көтелә.

Бүгенге аучылык элеккедән нык аерылып тора. Әгәр элек аучылык ризык табу ысулы булса, хәзер ул саны даими артып торучы зур шәһәрләрдә яшәүчеләр ялының бер төре, экотуризм, балык тоту һәм аучылык ярдәмендә көндәлек мәшәкатьләрдән читләшү теләгә елның-елында популярлаша бара. Төбәк буенча барлык автомобиль юлларының үсеш алган чөлтәрен, үтеп булмый торган территорияләр булмавын һәм республикада теләсә кайсы ноктага барып житү мөмкинлеген исәпкә алып, 26 төр имезүче һәм 41 төр коштан торган аучылык фаунасын да өстәп, төбәкнең күп кенә урманчылыгында урманнарда аучылык өлкәсендә эшчәнлек алып бару максатларында файдалану Татарстан Республикасы Урман планы гамәлдә булуның киләсе чорына төп файдалану төрләренә берсе булачак.

Әлеге максатларда ел саен файдаланырга планлаштырылган урманнарның гомуми мөйдәны 186 120 гектардан ким булмаячак, ә Татарстан Республикасы Урман планы гамәлдә булуның киләсе бөтен чорына урманнарда файдалануның гомуми күләме 2 079 200 гектар тәшкил итәчәк.

Кайбер урманчылыктарда урманнарда Россия Федерациясе Урман кодексының 6 статьясының 2 өлеше нигезендә билгеләнгән эшчәнлекнең

башка төрлөрдө файдалану өстенлекле булачак, ел саен урманнар 17718,8 гектар майданда файдаланылачак.

Татарстан Республикасы Юстиция министрлыгы мөгълүматларына караганда, Татарстан Республикасы административ-территориаль берәмлекләре һәм торак пунктлар реестрында электр энергиясе һәм су белән өзлексез тәмин итүгә ихтыяж булган республика өһәмиятендөгә 14 шөһәр, район өһәмиятендөгә 9 шөһәр, 18 ш.т.п., 3076 авыл торак пункты бар, шулай ук урманнардан жир асты байлыкларын геологик өйрөнү, файдалы казылма ятмаларын эшкөртү, рекреация эшчөнлеген гамөлгә ашыру һәм башка максатларда файдаланганда, һичшиксез, тиешле инфраструктура булдыру зарур (электрүткөргөч линияләр, трассалар, торба үткөргөчләр), ә бу урманнардан линияле объектлар төзү, реконструкцияләү һәм эксплуатацияләү максатларында файдалануга китерә. Шул рөвешле урманнардан линияле объектлар төзү, реконструкцияләү һәм эксплуатацияләү максатларында файдалану барлык урманчылыкларда теге яки бу дәрәжәдөгә ешлыкта гамөлгә ашырыла, ә Татарстан Республикасы Урман планы гамөлдә булуның киләсе чорына урманнардан файдалануның гомуми күләме 90376,7 гектар төшкел итөчөк.

4.4. Үзләштерү интенсивлыгы буенча бүлеп, файдалануның төрле төрләре өчен планлаштырылган урманнарны үзләштерүне зоналарга бүлү

Агач материалы өзерләү, рекреация эшчөнлеген гамөлгә ашыру, жир асты байлыкларын геологик өйрөнү һәм файдалы казылма ятмаларын эшкөртү, аучылык хужалыгы өлкәсендә эшчөнлек төрлөрөн гамөлгә ашыру һәм Россия Федерациясе Урман кодексының 6 статьясының 2 өлешендә билгеләнгән башка төрләр төбөктә урманнардан файдалануның аеруча перспектив төрләре булуын исәпкә алып, билгеле бер урманчылыкларда урманнардан файдалануның нөкь менә шушы төп төрләре буенча төбөк урманнарын үзләштерүнең планлаштырылган зоналары бүленде. Үз чиратында урманчылыклар буенча урманнардан файдалану ешлыгы буенча бүлү Татарстан Республикасы Урман планы гамөлдә булуның киләсе чорына урманнардан файдалануның барлык төрлөрөн исәпкә алып башкарылды.

Урманнардан файдалануның перспектив юнөлешлөрөн планлаштырган вакытта һәр урманчылык буенча түбөндөгә факторлар исәпкә алынды: Татарстан Республикасы Урман планы гамөлдә булуның элеккеге чорында урманнардан файдалануның план күләмнөрөнә һәм юнөлешлөрөнә ирешү, файдалы казылмаларның разведка үткөрелгән күләмнөрә турында мөгълүмат, рекреация билгелөнешендөгә гамөлдөгә һәм планлаштырылган объектларны урнаштыру, агач эшкөртү предприятиелөрөн урнаштыру, урманнарның максатчан билгелөнешеннән чыгып, урманнардан файдаланудагы чиклөләр.

Үткөрелгән анализ нигезендә, шулай ук табигый-географик районлаштыруны исәпкә алып, Татарстан Республикасы территориясендә

ихтимал булган файдалану ешлыгы һәм файдалану юнәлешләре буенча аерылып торган зоналар ачыкланды.

Файдалану төрләре буенча зоналарга бүленеш һәм файдалану ешлыгы буенча бүлү турында мәгълүматлар Татарстан Республикасы Урман планына 4 нче карта-схемада бирелде.

Файдалануның ешлыгы зур булган зонага Кама алдының көнбатыш һәм көнчыгыш өлешләре һәм Кама аръягының көньяк-көнчыгыш өлеше карый, ул 18 урманчылыкны, шул исәптән аңа Әгерже, Азнакай, Әлмәт, Арча, Баулы, Бөгелмә, Алабуга, Зәй, Зеленодольск, Исләйтар, Кәләй, Лаеш, Лениногорск, Минзәлә, Түбән Кама, Шәһәр яны, Саба, Чирмешән урманчылыклары керә.

Югары ешлыклы зона территориясендә төбәк үзәге – Казан шәһәре, шулай ук эре сәнәгать шәһәрләре – Чаллы, Түбән Кама, Әлмәт урнашкан, аларда төбәкнең эшкә сәләтле халкының күп өлеше яши. Әлеге зона территориясе буенча, күп санлы төбәк юлларыннан тыш, шулай ук 3 федераль автомобиль трассасы, Куйбышев тимер юлы уза.

Моннан тыш, әлеге зонада «Татнефть» ААЖ, «ТАИФ-НК» ААЖ, «Түбән Кама Нефтехим» ААЖ, «Казаноргсинтез» ААЖнең барлык төп сәнәгать объектлары, өзлексез житештерү өчен кирәкле даими эшлөүче һәм үсүче инфраструктурага мохтаж предприятиеләр тупланган. Нәкъ менә шул зонада – төбәкнең жир асты байлыкларының төп файдалы казылмасы – нефтьнең разведка үткәрелгән барлык ятмалары тупланган.

Урманнардан файдалануның уртача ешлыгы булган зонага республиканың үзәк өлеше карый, ул 9 урманчылыкны: Аксубай, Әлки, Биләр, Болгар, Кама, Кызыл Йолдыз, Мамадыш, Нурлат, Лубян урманчылыкларын үз эченә ала. Әлеге зонаның үзәктә урнашуы, күп санда торак пунктлар булу, шулай ук мул сулы ике елга – Идел һәм Кама елгасы белән уратып алынуы өстенлек булып тора, әмма тимер юлларның һәм эре сәнәгать объектларының булмавы урманнардан файдалануның ешлыгы уртача булуны күздә тотта.

Урманнарны файдалану түбән ешлыкта булган зонага Идел алды керә, аның составында Татарстан Республикасының Буа, Кайбыч, Идел бие, Тәтеш урманчылыклары урнашкан, ул урманнарның аз булуы белән (уртача алганда 11,9 процент тәшкил итә), шулай ук нык үскән авыл хужалыгы алып барылу белән аерылып тора, моның сәбәбе районда соры, көлсу, кара туфрак күбрәк булуы белән аңлатыла.

Урманнардан файдалануның төп төрләре ачыклануы исәпкә алып, Татарстан Республикасы территориясе файдалану төрләре буенча зоналарга бүленде.

Урманнардан агач материалы әзерләү максатларында файдалану Әгерже һәм Зәй урманчылыкларында башкарылып дип ниятләнә, анда урманнардан файдаланучы «Бөгелмә урман комбинаты» ЖЧЖ, «Хазар» ЖЧЖ, «Урман» ЖЧЖ кебек агач әзерләү оешмалары урнашкан, алар өлешенә урманнарның гомуми мәйданыннан әлеге максатларда урманнан

файдалануның Әгерже урманчылыгына 89,9 проценты, Зәй урманчылыгына 20,3 проценты туры килә, шуңа күрә әлеге урманчылыклар урманнарда файдалануның югары ешлыгы күзәтелгән зонага карый. Шулай ук урманнарда агач материалы өзерләү максатларында файдаланучы тагын ике арендатор бар: хосусый эшкүар Зиннәтуллин һәм «Елхово урманы» ЖЧЖ, әмма әлеге арендаторлар урнашкан урманчылыкларда агач материалы өзерләү урманнарда файдалануның өстенлекле төре булып тормый. Урманнарда бу төрдә файдаланучылардан тыш, башка арендаторлар юк.

Янәшәсендә урман-сулар урнашкан торак пунктлар янындагы матур урыннар урманнарда рекреация максатларында файдалану өчен аеруча кызыктыргыч булып тора. Татарстанда зур шәһәрләр янындагы Урман паркы зоналары һәм Яшел зоналар, шулай ук Идел һәм Кама буйларындагы урман биләмәләре әлеге таләпләргә җавап бирә. Урманнарда рекреация максатларында файдалану Татарстан Республикасы Урман планының 4 нче карта-схемасында бирелде. Әлеге зонага Шәһәр яны, Зеленодольск, Лаеш, Ислейтар, Түбән Кама, Алабуга урманчылыклары керә, аларның чикләрендә зур торак пунктлар, шулай ук су объектлары бар, нәкъ менә шушы урманчылыклар урманнарда рекреация максатларында файдалануны иң зур күләмдә гамәлгә ашыра (гомуми күрсәткечнең 76,6 проценты).

Шулай ук Биләр, Болгар һәм Шәһәр яны урманчылыкларында Татарстан Республикасы Урман планы гамәлдә булуның киләсе чорына урманнарда файдалануның төп төре рекреация эшчәнлегенә булачак, тик районнарда халык саны аз, урманчылыкларның урнашкан урынын һәм эре шәһәрләр булмавын исәпкә алып, урманнарда файдалану уртача һәм аз күләмдә планлаштырыла.

Билгеле булганча, Татарстан Республикасында урманнарда жир асты байлыктарын геологик өйрәнү, файдалы казылма ятмаларын эшкәртү буенча эшләр башкару максатларында файдалану төбәк икътисадын даими югары дәрәжәдә тотучы төп чимал – нефть табу максатларында гамәлгә ашырыла. Урманнарда бу төр файдалану, нигездә, нефть ятмаларына разведка үткөрелгән урыннарда, шулай ук магистраль торба үткөргечләр челтәре һәм нефть продуктларын эшкәртү буенча комплекслар челтәре төзелгән һәм эшли торган районнарда булачак. Әлеге максатларда төбәкнең көньяк-көнчыгыш өлешендә – Азнакай, Әлмәт, Баулы, Бөгелмә, Кәләй, Лениногорск, Чирмешән урманчылыкларында урманнарда күп, Аксубай, Нурлат урманчылыкларында уртача күләмдә файдалану күздә тотыла. 2017 елда әлеге урманчылыклар өлешенә урманнарда жир асты байлыктарын геологик өйрәнү, файдалы казылма ятмаларын эшкәртү буенча эшләр башкару максатларында файдалануның бу юнәлештә урманнарда файдалануның гомуми күләмнен 90,4 проценты туры килә һәм 10954,4 гектар тәшкил итә, ә 2029 елга бу күрсәткеч 12205 гектарга җитәргә тиеш.

Урманнарда аучылык хужалыгы өлкәсендә эшчәнлек төрләрен гамәлгә ашыру максатларында файдалануны аучылык ресурслары зур булган

урманчылыкларда башкару ниятләнө. Аларга Әлки, Арча, Кама, Кызыл Йолдыз, Мамадыш, Минзәлә, Саба, Тәтеш, Лубян урманчылыклары керә.

РФ УК 6 статьясының 2 өлеше нигезендә билгеләнгән урманнардан файдалануның башка төрләре төрле максатларда урманнардан файдалану минималь, урманнар аз булган һәм хужалыкның башка тармагы – асыл хужалыгы үсеш алган урманчылыкларда башкарылыр дип ниятләнө. Әлеге территорияләргә Кайбыч һәм Буа урманчылыгы урманнары карый.

Юлларның үсеш алган чөлтөре, торақ пунктларның күплөгә һәм сөнөгәтә инфраструктурасы төзелгән булу Татарстан Республикасы Урман планы гамәлдә булуның киләсе чорына урманнардан барлык төрләр буенча файдалануны алдан билгели.

Файдалануның төрләре өчен, үзләштерү ешлыгы буенча бүлеп, урманнарны планлаштырылган үзләштерү зоналарының 4 нче карта-схемасы Татарстан Республикасы Урман планына 1 нче кушымтада бирелде.

4.5. Урман һәм урман эшкәртү инфраструктураларын аларның барлыгы һәм урманнардан файдалануның төрләре өчен урманнарны үзләштерү перспективаларын исәпкә алып планлаштырылган үсеш

Урман инфраструктурасы күрсәткечләре барыннан элек юллар чөлтөре белән сыйфатлана. Урманнарга транспорт керү һәм транспорт юллары белән тәэмин ителү сыйфатламасы әлеге Татарстан Республикасы Урман планының 3.10 бүлегендә тасвирланды, урманчылыкларның транспорт юллары белән тәэмин ителү дәрәжәсе турында мәгълүматлар Татарстан Республикасы Урман планына 19 нчы кушымтада бирелде, мәгълүматларга караганда, барлык урманчылыклар транспорт юллары белән яхшы тәэмин ителгән.

Татарстан Республикасы агач эшкәртү тармагының әйдәп баручы предприятиеләре булып «Зеленодольск фанера заводы» ГАЖ, «Идел буе фанера-жиһаз комбинаты» ЖЧЖ һәм «Кастамону Интегрейтед Вуд Индастри» ЖЧЖ тора, алар урман кишәрлекләреннән читтә урнашкан, житештерү эшчәнлегә өчен кирәкле инфраструктура белән тәэмин ителгән. Киләсе Татарстан Республикасы Урман планы гамәле чорына урман эшкәртү инфраструктурасын үстерү планлаштырылмый.

4.6. Урман кишәрлекләрен план буенча файдалануга тапшыру турында белешмәләр

Урманчылыклар кисемендә, шулай ук файдалану төрләре күзлегеннән чыгып, Татарстан Республикасы Урман планы гамәлдә булуның киләсе чорына план буенча урман кишәрлекләрен файдалану өчен тапшыру турында белешмәләр Татарстан Республикасы Урман планына 23 нче кушымтада бирелде.

4.7. Урманнарны янгын куркынычы янау класслары буенча бүлү, урманнарны янгыннардан саклау буенча чаралар үтәүнең план күрсәткечләре

Төбәк урманнарының табигый янгын чыгу куркынычы класслары буенча бүленеше 9 нчы таблицада күрсәтелде.

9 нчы таблица

Татарстан Республикасы урманнарының табигый янгын чыгу куркынычы класслары буенча бүленеше

Урманчылык-ның аталышы	Үлчәү берәм-леге	Янгын чыгу куркынычы классы					Барлығы	Урта-ча клас-сы
		I	II	III	IV	V		
1	2	3	4	5	6	7	8	9
Урман фонды жирләрендә урнашкан урманнар								
Әгерже	гектар	5510.1	2157.7	10479.2	19995.3	7203.7	45346	3.5
	процент	12.2	4.8	23.1	44.1	15.9	100	
Азнакай	гектар	404	1127	9659	34028	885	46103	3.7
	процент	0.9	2.4	21.0	73.8	1.9	100	
Аксубай	гектар	1291	690.3	1225.3	13735.1	12680.3	29622	4.2
	процент	4.4	2.3	4.1	46.4	42.8	100	
Әлки	гектар	1940	966	1691	30553	2312	37462	3.8
	процент	5.2	2.6	4.5	81.6	6.2	100	
Әлмөт	гектар	101	4471	23538	20451	1605	50166	3.4
	процент	0.2	8.9	46.9	40.8	3.2	100	
Арча	гектар	6577.2	0	6749	14094.4	4782.4	32203	3.3
	процент	20.4	0.0	21.0	43.8	14.9	100	
Баулы	гектар	1932.4	13534.2	1502.8	4147.1	2320.5	23437	2.6
	процент	8.2	57.7	6.4	17.7	9.9	100	
Биләр	гектар	1285.6	1764	812.9	35816.8	11095.7	50775	4.1
	процент	2.5	3.5	1.6	70.5	21.9	100	
Болгар	гектар	1829	931	2171	11257	2664	18852	3.6
	процент	9.7	4.9	11.5	59.7	14.1	100	
Бөгелмә	гектар	4996.2	21882.2	4417	8917.5	3920.1	44133	2.7
	процент	11.3	49.6	10.0	20.2	8.9	100	
Буа	гектар	451	541	2218	14160	1197	18567	3.8
	процент	2.4	2.9	11.9	76.3	6.4	100	
Алабуга	гектар	3060.1	4017.5	4423.2	14580.7	2971.5	29053	3.4
	процент	10.5	13.8	15.2	50.2	10.2	100	

1	2	3	4	5	6	7	8	9
Зэй	гектар	3325	5721	2544	43967	3340	58897	3.7
	процент	5.6	9.7	4.3	74.7	5.7	100	
Зеленодольск	гектар	12898	4767	8122	406	163	26356	1.9
	процент	48.9	18.1	30.8	1.5	0.6	100	
ислэйтәр	гектар	1244	1466	7595	6877	0	17182	3.2
	процент	7.2	8.5	44.2	40.0	0.0	100	
Кайбыч	гектар	72	787	1417	22873	142	25291	3.9
	процент	0.3	3.1	5.6	90.4	0.6	100	
Кәләй	гектар	2252.9	5497.7	1826.8	28841.4	3261.2	41680	3.6
	процент	5.4	13.2	4.4	69.2	7.8	100	
Кама	гектар	26	5826	24627	21889	1764	54132	3.4
	процент	0.0	10.8	45.5	40.4	3.3	100	
Кызыл Йолдыз	гектар	301	4596	22369	15149	187	42602	3
	процент	0.7	10.8	52.5	35.6	0.4	100	
Лаеш	гектар	593	3241	9241	18653	2377	34105	3.6
	процент	1.7	9.5	27.1	54.7	7.0	100	
Лениногорск	гектар	2695.5	183.9	17701.5	31477	779.1	52837	3.5
	процент	5.1	0.3	33.5	59.6	1.5	100	
Мамадыш	гектар	8279	6032.6	6112.9	22470.3	4879.2	47774	3.2
	процент	17.3	12.6	12.8	47.0	10.2	100	
Минзәлә	гектар	5299	3088	7265	43810	12456	71918	3.7
	процент	7.4	4.3	10.1	60.9	17.3	100	
Түбән Кама	гектар	1558	1634.4	1691.8	19094.6	19507.2	43486	4.2
	процент	3.6	3.8	3.9	43.9	44.9	100	
Нурлат	гектар	4763	8.2	15308.9	63564	4900.9	88545	3.7
	процент	5.4	0.0	17.3	71.8	5.5	100	
Идел буе	гектар	796.9	10231.7	1481	13621.7	2034.7	28166	3.2
	процент	2.8	36.3	5.3	48.4	7.2	100	
Шәһәр яны	гектар	10795	5411	14007	0	0	30213	2.1
	процент	35.7	17.9	46.4	0.0	0.0	100	
Саба	гектар	4580	13270	27796	14736	0	60382	2.9
	процент	7.6	22.0	46.0	24.4	0.0	100	
Тәтеш	гектар	5	241	2505	34686	195	37632	3.9
	процент	0.0	0.6	6.7	92.2	0.5	100	
Чирмешән	гектар	2438.9	1722.8	1994.2	28286.2	1930.9	36373	3.7
	процент	6.7	4.7	5.5	77.8	5.3	100	
Лубян	гектар	2523	4219	4938	1286	0	12966	2.4
	процент	19.5	32.5	38.1	9.9	0.0	100	
Барлыгы	гектар	93822.8	13002	24742	65342	111554	1236256	3.4

1	2	3	4	5	6	7	8	9
			6.2	9.5	3.1			
	процент	7.6	10.5	20.0	52.9	9.0	100	
Оборона һәм куркынычсызлык жирләрендә урнашкан урманнар								
Мари	гектар	1146	0	545	0	0	1691	1.6
	процент	67.8	0.0	32.2	0.0	0.0	100	
Торак пунктлар жирләрендә урнашкан урманнар								
«Аккош күле» шәһәр урманы	гектар	1000	1000	400	1147	0	3547	2.5
	процент	28.2	28.2	11.3	32.3	0.0	100	
Зеленодольск шәһәре	гектар	0	0	0	141	0	141	4
	процент	0.0	0.0	0.0	100.0	0.0	100	
Буа шәһәре	гектар	0	0	0	39	0	39	4
	процент	0.0	0.0	0.0	100.0	0.0	100	
Барлығы	гектар	1000	1000	400	1327	0	3727	2.6
	процент	26.8	26.8	10.7	35.6	0.0	100	
Махсус сакланучы табигать территорияләре жирләрендә урнашкан урманнар								
«Идел-Кама» ДТБТ	гектар	870	3960	2499	2514	1558	11401	2.9
	процент	7.6	34.7	21.9	22.1	13.7	100	
«Түбән Кама» МП	гектар	382.8	10047.8	354.7	6694.8	1152.9	18633	2.8
	процент	2.1	53.9	1.9	35.9	6.2	100	
Барлығы	гектар	1252.8	14007.8	2853.7	9208.8	2710.9	30034	2.9
	процент	4.2	46.6	9.5	30.7	9.0	100	
Башка категория жирләрендә урнашкан урманнар								
Биектау районы	гектар	365	0	35	0	0	400	1.2
	процент	91.3	0.0	8.8	0.0	0.0	100	
Зеленодольск районы	гектар	30	0	32	0	0	62	2
	процент	48.4	0.0	51.6	0.0	0.0	100	
Мамадыш районы	гектар	0	0	4	0	0	4	3
	процент	0.0	0.0	100.0	0.0	0.0	100	
Саба районы	гектар	0	0	56	0	0	56	3
	процент	0.0	0.0	100.0	0.0	0.0	100	
Барлығы	гектар	395	0	127	0	0	522	1.5
	процент	75.7	0.0	24.3	0.0	0.0	100	
ТР буенча барлығы	гектар	97616.6	145034	251355.2	663958.9	114265	1272230	3.4
	процент	7.7	11.4	19.8	52.2	9.0	100	

Төбәктә янғын чыгу куркынычы дәрәжәсе барлык урманнарда тотрыклы рәвештә бертөрле, ләкин кайбер районнарда кисәк үзгәрәп куя, ул әлеге жирлек шартлары өчен типик булган аеруча таралган токымга бәйлә үзгәрә. Казан шәһәренә якин жирдә, Идел елгасының сул як яры буйлап кәсле-көлсу комлы туфрак өстенлек итә. Уңай шартлардан ылыслы урманнар, башлыча нарат урманнары файдаланган, алар өлешенә Зеленодольск урманчылыгында урман үсә торган мөйданнарның 46,3

проценты, ә Шәһәр яны урманчылыгында 39,3 проценты туры килә. Әлеге урманчылыкларда янғын чыгу куркынычының уртача классы төбәктә иң югары дип бәяләнә: тиешенчә 1,9 һәм 2,1.

Ләкин республиканың күпчелек районнарында төп урман хасил итүче токымнар булып яфраклы йомшак токымнар – каен, усак, юкә тора, урманлы жирләрнең 56,7 проценты шулар өлешенә туры килә, ул 674,5 мең гектар тәшкил итә. Шуңа бәйле рәвештә төбәктә табигый янғын чыгу куркынычының уртача классы 3,4 процент тәшкил итә.

Киләсе Татарстан Республикасы Урман планы гамәлдә булган чорга урманнарны янғыннардан саклау чараларын үтәүнең план күрсәткечләре Татарстан Республикасы Урман планына 24 нче кушымтада бирелде. Чараларның план күрсәткечләре 2012 ел, 27 апрель, 174 нче Рослесхоз боерыгы белән расланган нормативларны исәпкә алып, урманчылык урнашкан урманлы районга урманнарны максатчан билгеләнеш төрләре буенча кертүгә бәйле рәвештә элеккеге Татарстан Республикасы Урман планында ирешелгән күрсәткечләренә исәпкә алып хисапланды. Урманчылыклар һәм арендага тапшырылган кишәрлекләр буенча планлаштырыла торган чараларның күләме турында 2017 елгы урман хужалыгы регламентларында һәм урманнарны үзләштерүнең актуаль проектларында билгеләнде.

Киләсе Татарстан Республикасы Урман планы гамәле чорына оборона һәм куркынычсызлык жирләрәндә урнашкан урманнарда әлеге жирләрнең торак пунктлар карамагына тапшырылуына һәм 2019 елның 1 гыйнварына ДУР белешмәләренә үзгәрешләр кертелүгә бәйле рәвештә урманнарны саклау чаралары планлаштырылмый.

Министрлыкның ведомство буйсынуында торучы «Урман янғыннары үзәге» ДБУ Урман янғыннары формироваиеләре – III типтагы 5 янғын-химия станциясе эшенә турыдан-туры житәкчелек итә, ә 18 янғын-химия станциясенә «Урман хужалыгы» ДБУ, ә атап әйткәндә, бюджет учреждениеләре структурасына керә торган ЯХС башлыклары житәкчелек итә. ЯХС техникасы һәм жиһазлары турыдан-туры «Урман хужалыгы» ДБУ биналарында һәм корпусларында туплана. Нурлат һәм Түбән Кама урманчылыкларында 2022 елда тәэмин итү планлаштырыла торган II типлы ЯХС Чулпан п. һәм Красный Ключ п. урманчылык гаражлары бинасында урнашчак.

Урманнарда янғын куркынычын һәм урман янғыннарын мониторинглау өчен Министрлык һәм ведомство буйсынуындагы 31 дәүләт учреждениесендә Татарстан Республикасы буенча янғын куркынычы классы (ЯКК) белешмәләреннән файдалану өчен «Авиалесоохрана» ФДУ ДММСда эшләү мөмкинлегә оештырылды.

Урманнарда янғын куркынычын һәм урман янғыннарын урманнарны күзәтүнең жир өсте патруле юлы белән мониторинглауны ел саен 10,6 мең гектар мөйдәндә – Казан халыкара аэропортында авиатранспорт төшкән зонада башкару күздә тотыла. 11059 километр озынлыгында урманнарны

жир өсте күзәтүе буенча 207 маршрут бар. Янгын куркынычы чорында Урман янгыннарын сүндерүнең жыелма планында расланган нормативлар нигезендә Татарстан Республикасы территориясендә янгын куркынычы янаган чорда көн саен, һава торышы шартлары буенча янгын куркынычы классын исәпкә алып, ведомство буйсынуындагы учреждениеләрнең белгечләре урманнарның жир өсте патрулен башкару урыннарына чыга.

Урманнарның калган өлеше урманнарда янгын куркынычын һәм урман янгыннарын мониторинглауны урманнарны авиапатрульләүнең 3 маршруты буенча авиацион күзәтү юлы белән гамәлгә ашыру күздә тотыла, шул исәптән:

1 нче маршрут: Казан – Әтнә – Балтач – Байлар Сабасы – Лаеш – Куралово авылы – Казан – 331 км.

2 нче маршрут: Казан – Әтнә – Балтач – Мамадыш – Алабуга – Яңа Зәй – Тәтеш – Апас – Лаеш – Питрәч – Казан – 681 км.

3 нче маршрут: Казан – Апас – Базарлы Матак – Аксубай – Әлмәт – Бөгелмә – Азнакай – Сарман – Минзәлә – Мамадыш – Арча – Казан – 844 км.

Урманнарның янгын чыгу куркынычы класслары буенча бүленешенен 4 нче карта-схемасы, урманнарны янгыннардан төрле ысуллар белән саклау зоналары бүленешенен 5 нче карта-схемасы Татарстан Республикасы Урман планына 1 нче кушымтада бирелде.

4.8. Урманнарны саклау буенча чаралар үтәлешенен план күрсәткечләре

Татарстан Республикасында агачларның зәгыйфьләнүен һәм һәлакәтен китереп чыграучы төп факторлар булып тискәре һава шартлары (корылык, гарасат жыллары) һәм гөмбә авырулары һәм корткычлар белән зарарлану тора. Янгын һәм антропоген йогынты кебек факторлар бүгенге көндә урманнар өчен потенциал куркыныч санала, ләкин урманнарны янгынга каршы өзерләү, урманнардан файдаланганда нормаларны һәм кагыйдәләрне үтәүгә күзәтчелек буенча зур эш, шулай ук ММЧда һәм жәмәгать учреждениеләрендә агитация чаралары алып барыла.

Урманнарның санитар иминлеген тәмин итү кысаларында түбәндөгә чаралар гамәлгә ашырыла:

1) урманны саклау районнарына бүлү (зәгыйфь, урта һәм көчле урман патологиясе янаган зоналарны билгеләү), урманны саклау районына бүлү нигезендә Татарстан Республикасының барлык урманнары уртача урман патологиясе зонасына карый;

2) урман патологиясе буенча дөүләт мониторингы һәм урман патологиясе буенча тикшеренүләр. Урман патологиясе буенча дөүләт мониторингы урманнарның урман патологиясе буенча торышы, шул исәптән зарарлы организм учаклары турында мәгълүмат жыюны, анализлауны һәм куллануны үз эченә ала. Урман патологиясе буенча дөүләт мониторингы дөүләт экология мониторингының (өйләнә-тирә мохитнең дөүләт

мониторингы) бер өлеше булып тора. Татарстан урманнары территориясендә урман патологиясе буенча дөүлэт мониторингын (УПМ) «Рослесозащита» ФБУ филиалы «ТР Урман саклау үзәге» тәэмин итә. Ел саен УПМ урман фонды территориясенен урманлы мөйданнарда гамөлгә ашырыла.

3) зарарлы организм учакларын бетерү буенча авиация эшләре һәм жир өсте эшләре;

4) санитар-савыктыру чаралары (һөлак булган һәм зарарланган агачларны кисү, ликвид булмаган агач материалын жыештыру), арендага бирелгән урман кишәрлекләрендә санитар-савыктыру чаралары өлеге урман кишәрлекләрен арендага алучылар тарафыннан урманнарны үзләштерү проекты нигезендә гамөлгә ашырыла;

5) урманнардан файдалануның санитар кагыйдәләрен билгеләү.

Татарстан Республикасы Урман планы гамөлдә булуның киләсе чорына, урман патологиясе буенча гамөлдәге вазгыятьне исәпкә алып, зарарлы организмнар таралуын кисәтү буенча ел саен планлаштырыла торган чаралар күләме түбөндөгечә: 3120,4 гектарда – ликвид булмаган агач материалын жыештыру, 541,8 гектарда – тоташ санитар кисүләр, 2872,4 гектарда – сайланма санитар кисүләр.

Һәр урманчылыкта барлык санитар-савыктыру чараларының күләме, корткычлар барлыкка килгән мөйданнар булуга, урман патологиясе буенча мониторингга һәм урман патологиясе буенча тикшеренүләргә бөйле рәвештә, ел саен үзгәртеләргә мөмкин.

Киләсе Татарстан Республикасы Урман планы гамөлдә булган чорга урманнарны саклау чараларын үтәүнең план күрсәткечләре Татарстан Республикасы Урман планына 25 нче кушымтада бирелде. Татарстан Республикасы Урман планы гамөлдә булуның киләсе чорына урманнарны саклау чаралары оборона һәм куркынычсызлык жирләрендә урнашкан урманнарда өлеге барча жирләренең торак пунктларга тапшырылуына һәм 2019 елның 1 гыйнварына ДУР белешмәләренә үзгәрешләр кертелүгә бөйле рәвештә планлаштырылмый.

4.9. Урман орлыкчылыгы объектлары һәм урманнарны торгызу һәм урман үрчетү өчен инфраструктура турында мәгълүмат

Урман орлыкчылыгы объектлары һәм урманнарны торгызу һәм урман үрчетү өчен инфраструктура турында мәгълүмат Татарстан Республикасы Урман планына 26 нчы кушымтада бирелде.

Урманнарны торгызу һәм урман үрчетү мәсьәләләрен хәл итү өчен республикада 50 питомник бар, ул һәр урманчылыкта кимендә – 1, 6 күркә киптергеч эшли, шул исәптән шуларның берсе чит илдә житештерелгән. Татарстан Республикасы Урман планы гамөлдә булуның элеккеге чорында питомникларда махсус тикшеренүләр һәм эзләнүләр уздырылмады.

2017 елда Татарстан Республикасы бюджеты хисабына орлык жыю өчен ГАЗ автомобиле базасында 2 автогидрокутарткеч сатып алынды. Иминият фондын формалаштыру өчен урман үсемлекләренең әзерләнгән торган орлык күләме 2017 елда 330 килограмм тәшкил итте, иминият фонды ТР УОСҮ базасында формалаштырылды. 2019 елдан башлап ел саен кимендә 225 килограмм күләмендә иминият фондларын формалаштыру өчен орлык әзерләү планлаштырыла. Ел саен әзерләнгән торган орлыкның гомуми массасы кимендә 11455 килограмм булып дип планлаштырыла.

2017 елда үстерелгән утырту өчен стандарт материалның күләме 27,7 млн.данә тәшкил итте, шул исәптән ябык тамыр системасы белән – 12000 мең данә, әлеге күләм урман торгызу һәм урман үрчетү эшләрен уздыру өчен житәрлек. Үстерелгән утырту материалының токым нисбәте түбәндөгечә: нарат – 13,5 млн.данә, чыршы – 7,8 млн.данә, карагай – 1,5 млн.данә, имән – 1,3 млн.данә, каен – 1,0 млн.данә, башка токымнар – 2,6 млн.данә.

4.10. Урманнарны саклау буенча чаралар үтәлешенен план күрсәткечләре

Киләсе Татарстан Республикасы Урман планы гамәле чорына, Татарстан Республикасы Урман планы гамәлдә булуның узган чорындагы кебек үк, шул ук ағач токымнарын, аеруча кыйммәтле ағач токымнары өлешен, ә атап әйткәндә: наратны – 55 процентка, чыршыны – 22 процентка, карагайны – 5 процентка, имәнне – 5 процентка, корычагачны – 1 процентка, каенны – 10 процентка, тирәкне – 1 процентка, юкәне – 1 процентка арттырып, культивацияләү планлаштырыла.

Урман культураларын утырту вакытында токымнарны катыштыру схемасы 1980 елгы Татарстан АССР урман хужалыгын оештыру һәм үстерүнең төп нигезләмәләрендә баян ителгән схемага туры киләчәк.

Татарстан Республикасы Урман планы гамәлдә булуның киләсе чорына урманнарны торгызу буенча эшләр күләме, урман үсемлекләре белән капланган жирләргә, тоташтан ағач кисүнең фаразланган мәйданын һәм киселгән, янган урыннарда урманның табигый яңаруын исәпкә алып, урманнарны тәртипкә китерүнең актуаль материаллары һәм ДУР мәгълүматлары буенча билгеләнде.

Татарстан Республикасы Урман планы гамәлдә булуның киләсе чорына урманнарны ясалма торгызу – 20130,0 гектар (39 процент), катнаш – 338,0 гектар (1 процент), табигый урман яңарышына булышу 31234,4 гектар (60 процент) тәшкил итә.

Алынып китүе 85 проценттан кимрәк булган урманнарда өстәмә үсентеләр утыртылырга тиеш. Киләсе чорга эшләр күләмен исәпләп чыгарып булмый, чөнки әлеге чара һава шартларына, культураларны житештерү техникасының үтәлуенә, шулай ук башка факторларга бәйле. Шуңа күрә, Татарстан Республикасы Урман планы гамәлдә булуның узган чорында

урман культураларын өстөп утырту буенча эшләрнең уртача күлөмөн исәпкә алып, киләсе чорга ел саен 5050 гектарда планлаштырылды.

Урманнарны карау максатларында киләсе Татарстан Республикасы Урман планы гамәле чорына агачларны сирәкләп һәм чистартып кисү 3008,2 гектарда башкарылачак, ул элеккеге Татарстан Республикасы Урман планы гамәлдә булу чорында уздырылган агач кисү күлөмөннән 60 процентка азрак. Төбөктәге ясалма урманнар сирәкләү һәм чистарту максатларында агач кисү уздырыла торган төп урман кишәрлекләре булып тора, урман законнарына кертелгән үзгәрешләр урман хужалыкларына өлгергән һәм картайган агачларны тоташтан кисүне тыйды, бу исә кулланырга исәпләнгән диләнкене үзләштерүнең шактый кимүенә китерде һәм, нәтижәсе буларак, ясалма урман торгызу күлөмнәрен киметте, ул яшь агачлыктарда тәрбия максатларында агач кисүнең шактый кимүенә сәбәпче булды.

Урманнардан РФ УК 43-46 статьялары нигезендә файдалана торган аерым категория затлар өчен урман торгызу һәм урман үрчетү майданнары РФ УК 63.1 статьясы нигезендә, шулай ук «Дәүләт реестрлары белешмәләрендә каршылыкларны бетерү һәм жир кишәрлегенң билгеле бер жирләр категориясенә каравын билгеләү максатларында РФнең аерым закон актларына үзгәрешләр кертү турында» 2017 ел, 29 июль, 280-ФЗ номерлы федераль законның 7 статьясының 4 пункты нигезендә Күчемсез мөлкәтнең бердәм дәүләт реестрына туры китерүгә бәйле рәвештә, үзләре турындагы белешмәләр ДУРдан төшереп калдырылган жир кишәрлекләрендә үсүче агачларны компенсацияләү максатларында урман торгызу яки урман үрчетү өчен билгеләнгән территорияләр билгеләнде, шул рәвешле 3605,6 гектар майданда урман үсемлекләренң үсентеләрен, чәчкәннәрен, сабакларын утырту яки орлыкларын чөчү ысулы белән ясалма урман булдыру юлы белән киләсе Татарстан Республикасы Урман планы гамәле чорына урманны үрчетү күләме күздә тотыла, анда саен планлаштырыла торган күлөмнәр исәпкә алына – урманнардан файдалануның түбәндәге төрләре буенча: 1594,9 гектар майданда жир асты байлыкларын геологик өйрәнү, файдалы казылма ятмаларын эшкәртү буенча эшләр башкару, 28,3 гектар – сусаклагычлар һәм башка төрле ясалма су объектлары, шулай ук гидротехника корылмалары, диңгез портлары, диңгез терминаллары, елга портлары, причаллар төзү һәм эксплуатацияләү, 1982 гектар майданда линияле объектлар төзү, үзгәртеп кору, эксплуатацияләү, Татарстан Республикасы Урман планына 12, 23 нче кушымталарда бирелде. Агач материалын һәм башка урман ресурсларын эшкәртү максатларында урманнардан файдалану киләсе чорда планлаштырылмый.

Урманнарны торгызу һәм урман үрчетү буенча планлаштырыла торган барлык чаралар киләсе Татарстан Республикасы Урман планы гамәлдә булган чор еллары буенча Татарстан Республикасы Урман планына 27 нче кушымтада бирелде.

4.11. Планлаштырыла торган объектлар, сроклар, күләмнәр һәм, урман кишәрлекләрен проектлауны, урманнарны максатчан билгеләнеше буенча бүлүнә дә кертеп, урман корылышының башка төрле чаралары

Төбәк урманнарын тәртипкә китерү материалларын бик актуаль дип санарга мөмкин. 2011-2017 елларда Татарстан Республикасы урманнарын тәртипкә китерү эше 1266,3 гектар майданда үтәлдә, шул исәптән урман фонды жирләрендә урнашкан урманнар буенча – 1236,3 мең гектар (100 процент) һәм МСТТ жирләрендә урнашкан урманнар буенча – 30,0 мең гектар (100 процент) майданда. Урманнарның торак пунктлар жирләрендә урнашкан 3,5 мең гектар майдандагы калган өлешендә урманнарны тәртипкә китерү эше материалларына 15 елдан артык, ө оборона һәм куркынычсызлык жирләрендә урнашкан 1,7 гектар майдандагы урманнарны тәртипкә китерү материалларына 20 елдан артык. 0,7 мең гектар майданлы урманнарда тәртипкә китерү эше үткөрелмәде.

Урманнарны тәртипкә китерү материалларының актуальлеге турында мәгълүматлар 10 нчы таблицада бирелде.

10 нчы таблица

Татарстан Республикасы урманнары буенча урманнарны тәртипкә китерү материалларының актуальлеге

Урманнар урнашкан жирләренң категориясе	Таксацияләү ысулы	Урманнарны тәртипкә китерүгә ничө ел вакыт узган күптәнлеге, ел. Майданы, гектар				Урманнарны тәртипкә китерү уздырылмады
		5 ким	5-10	10-20	20 артык	
1	2	3	4	5	6	7
Урман фонды жирләрендә урнашкан урманнар	Күз үлчәме-үлчәү	1081054	155202	-	-	-
Оборона һәм куркынычсызлык жирләрендә урнашкан урманнар	Күз үлчәме-үлчәү	-	-	-	1691	-
Торак пунктлар жирләрендә урнашкан урманнар	Күз үлчәме-үлчәү	-	-	3547	-	-
	-	-	-	-	-	180
МСТТ жирләрендә урнашкан урманнар	Күз үлчәме-үлчәү	18633	11401	-	-	-
Башка категория жирләрендә урнашкан урманнар	-	-	-	-	-	522
Төбәк буенча барлыгы:	-	1099687	166603	3547	1691	522

2019 елда Саба урманчылыгында 60382 гектар майданда урманнарны тәртипкә китерү эшләрен башкару ниятләнә, урманчылыкта урманнарны

тәртипкә китерү эшләрән үткөрү зарурлыгы биредә, урманчылык территориясендә төзелгән ТР УСОҮ үзәге ярдәмендә, урман хужалыгын алып баруның исәпләнгән диләнкене максималь үзләштерү һәм урманнарны сыйфатлы торгызуга юнәлтелгән интенсив моделенә бәйле. Шул ук 2019 елда Саба урманчылыгы урманнарын максатчан билгеләнеше буенча бүлү эшләрән төгәлләү һәм килештерү планлаштырыла.

Татарстан Республикасы Урман планы гамәлдә булуның киләсе чорына, аерым алганда, файдаланыла торган урман кишәрлеге чикләрендә агым суларны чистарту өчен рекреация территориясен инженерлык корылмалары белән тәмин итү, шулай ук, «Ян» таудан чаңгы шуу комплексына янгың сүндерү транспорты юлларын оештыру өчен тиешле инженерлык коммуникацияләре булган юллар төзү максатларында Әлмәт урманчылыгының Поташ-Полянка кишәрлеге урманчылыгының 134 кварталында урман паркы зоналары чикләрен үзгәртү буенча проект документларын эшләү планлаштырыла. Шулай ук мондый эшләрне Шөһәр яны урманчылыгында, Лаеш урманчылыгында да башкару планлаштырыла.

Татарстан Республикасы Урман планы гамәлдә булуның киләсе чорына планлаштырылган объектлар, урманнарны тәртипкә китерү һәм башка чараларның сроклары, күләмнәре Татарстан Республикасы Урман планына 28 нче кушымтада бирелде.

V. Урман хужалыгын алып баруның төбәк системасын оештыру, ресурслар һәм кадрлар белән тәэмин итү

5.1. Дәүләт хакимияте органының структурасы

Татарстан Республикасы территориясендә урман мөнәсәбәтләре өлкәсендә дәүләт сәясәтен, дәүләт хезмәтләре күрсәтү һәм дәүләт мөлкәтенә идарә итү буенча функцияләренә гәмәлгә ашыручы Татарстан Республикасы дәүләт хакимияте башкарма органы булып Министрлык тора.

Министрлыкның структурасы 2011 ел, 11 февраль, ПУ-55 нче Татарстан Республикасы Президенты указы белән расланды. Ул 1 нче рәсемдә бирелә.

Министрлык структурасында барлығы 61 штат берәмлеге бар, шул исәптән 1 министр, 2 министр урынбасары, 12 бүлек башлыгы, 41 профильле белгеч һәм хезмәт күрсәтүче кече персонал – 5 хезмәткәр.

Министрлык һәм ведомство буйсынуындагы учреждениеләр структурасы турында тулырак мәгълүмат Татарстан Республикасы Урман планына 29 нчы кушымтада бирелде.

5.2. Урман хужалыгын алып баруның матди ресурслары һәм кадрлар белән тәэмин ителеше турында мәгълүмат

Татарстан стат биргән мәгълүматлар буенча, 2018 елның 1 гыйнварына Татарстан Республикасында хезмәткәрләрнең (ике урында эшләүчеләрдән тыш) уртача саны, икътисадның «Урманчылык һәм урман әзерләү» секторында эшләүче кече эшкуарлык субъектларын да кертеп, 4618 кеше тәшкил итә, бу төбәк икътисадында эшләүче халыкның гомуми исәбенә 0,23 проценты, шул исәптән икътисадый эшчәнлекнең хужалык төрләре буенча: урман әзерләү өлкәсендә – 1879 кеше, урманчылык һәм урман әзерләү өлкәсендә хезмәтләр күрсәтүдә – 367 кеше, урманчылык һәм башка урман хужалыгы эшчәнлеге өлкәсендә – 2372 кеше эшли.

Министрлыкның үз карамагындагы учреждениеләре белән гомуми штат саны 2393 штат берәмлеге тәшкил итә, моңа 522 берәмлек административ-идарә персоналы, 1378 берәмлек производство персоналы, шулай ук 529 берәмлек хезмәт күрсәтү персоналы керә. Белгечләр исәбендә кандидат гыйльми дәрәжәсе бирелгән хезмәткәрләр бар, фәннәр докторы дүртәү, доцент гыйльми дәрәжәсе берәү. Шулай ук урман байлыкларын үстерүгә һәм арттыруга зур өлеш керткән 98 хезмәткәр төрле вакытта Татарстан Республикасы һәм Россия Федерациясе дәүләт бүләкләре белән бүләкләнде. Урман хужалыгы өлкәсендә башкарма хакимият органы структурасында эшләүче хезмәткәрләрнең уртача яше – 41 яшь.

Татарстан Республикасы урман мөнәсәбәтләре өлкәсендә башкарма хакимият органы матди-техник ресурслар белән кирәкле күләмдә тәэмин

ителгән, шул исәптән 257 жиңел автомобиль, 134 микроавтобус, ГМПлы 105 йөк машинасы, 397 махсус техника, шул исәптән 189 трактор бар.

Урман әзерләү комплекслары (харвестер һәм форвардер) саны 35, алар ел саен 875 мең куб.метр кадәр агач материалы әзерләү мөмкинлегенә ия. Министрлык карамагындагы учреждениеләрдә югары житештерүчән урман техникасын куллана башлауга бәйле рәвештә, харвестер һәм форвардер операторларын укуыту Минск шәһәренең «Амкодор» ААЖ заводы базасында үткәрелә. Моннан тыш, «Лубян урман-техника көллияте» дәүләт бюджет һөнәри белем бирү учреждениесе белән Беларусь Республикасының «Амкодор» ААЖ арасында Лубян урман-техника көллияте базасында югары житештерүчән урман комплексларының «Амкодор» маркалы харвестерлары һәм форвардерлары һәм юл-төзелеш техникасы операторларын әзерләү буенча Төбәкара укуыту үзәге төзү турында килешү имзalandы. 2020 елга кадәр белгечләр әзерләү өчен матди-техник база булдыру, төгәлрәге классларны теоретик һәм лаборатор-гамәли дәрәсләр үткөрү өчен жиһазлау, харвестерның өйрәнү тренажер-имитаторын һәм укуытуның башка техник чараларын сатып алу, Лубян урманчылыгы базасында гамәли дәрәсләр үткөрү өчен полигон жиһазлау планлаштырыла.

Киләсе Татарстан Республикасы Урман планы гамәле чорына план күрсәткечләренә ирешү максатларында ел саен ведомство буйсынуындагы учреждениеләрнең машина-трактор паркын 38 берәмлеккә (10 микроавтобус, фургон, ГМП белән 10 йөк машинасы, 10 тәгәрмәчле трактор, 3 урман әзерләү комплексы (харвестер һәм форвардер, 5 универсаль төягеч) яңарту планлаштырыла. Моннан тыш, һәр 3 ел саен расланган урманчылыктар саны нигезендә ТР бюджеты акчалары хисабына 31 берәмлеккә жиңел автомашиналар паркын яңарту күздә тотыла.

Татарстан Республикасы урман фондында барлык урманнарның яртысын (674 мең гектардан артык) югары янғын куркынычына ия булган урманнар биләвен, шактый рекреация басымын һәм урман фондының автомобиль, тимер юллар һәм линияле объектлар белән нык тармакланган булуын исәпкә алып, 2022 елда Нурлат һәм Түбән Кама урманчылыктары территориясендә федераль бюджет акчалары хисабына 2 типлы 2 ЯХС төзү планлаштырыла.

«Янғын-химия станцияләре турында нигезләмәне раслау турында» 1997 ел, 19 декабрь, 167 нче Рослесхоз боерыгы нигезендә, 2022 - 2028 еллар чорында, гамәлдә булган II типлы 18 ЯХС һәм III типлы 5 ЯХС федераль бюджет акчалары хисабына техника һәм жиһазлар белән этаплап өстәмә тәмин итеп бетерү зарурлыгы бар.

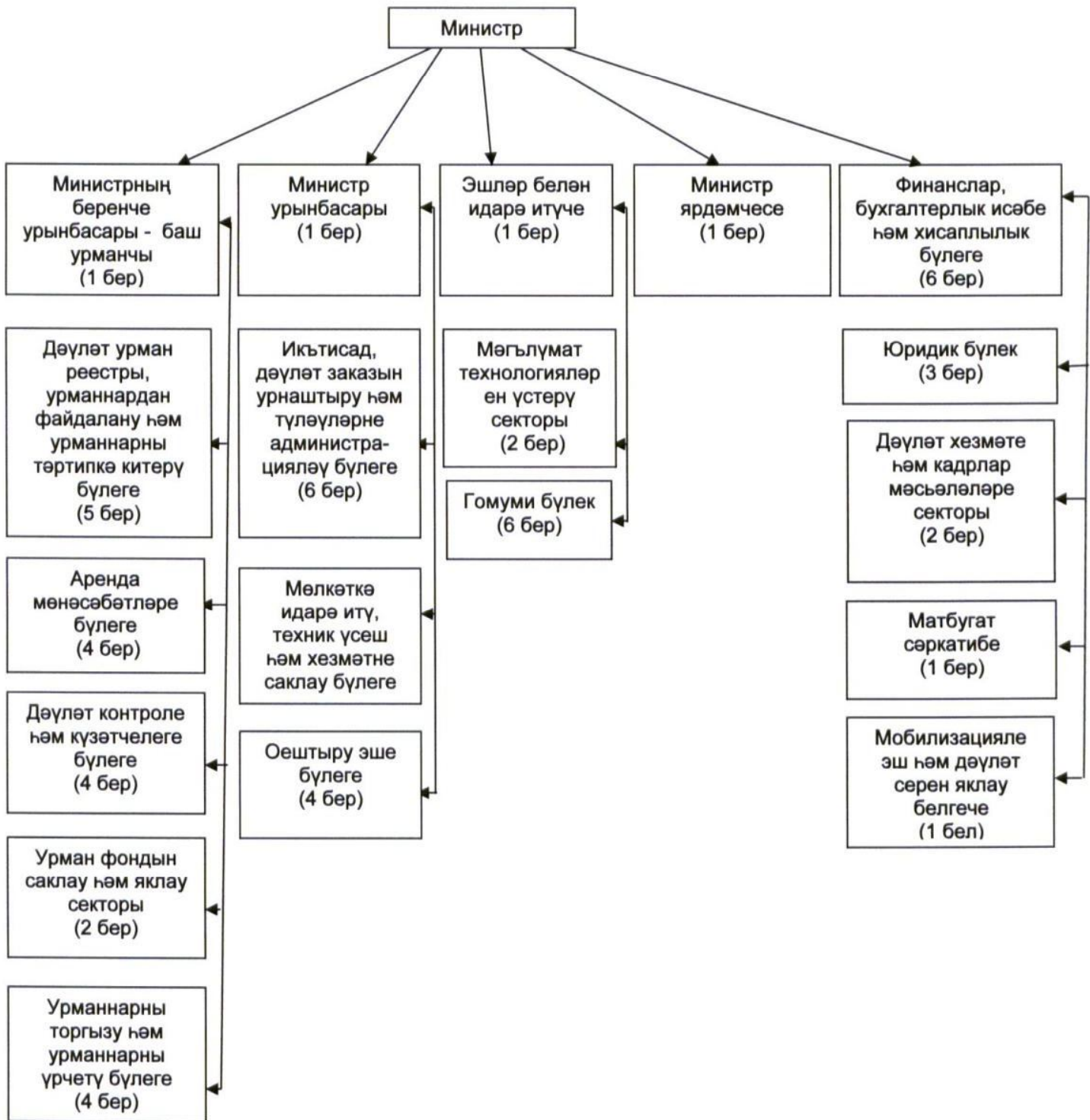

1 нче рәсем.

Татарстан Республикасы Урман хужалыгы министрлыгы структурасы

5.3. Файдалануның төрләрә өчен тапшырылган урманнардан файдалануны, аларны саклауны һәм торгызуны оештыру турында мәгълүмат

«Татарстан Республикасында урманнардан файдалану турында» 2008 ел, 22 май, 22-ТРЗ номерлы Татарстан Республикасы законында урман мөнәсәбәтләрә өлкәсендә Татарстан Республикасы дәүләт хакимияте органнары вәкаләтләрә билгеләнә һәм Татарстан Республикасы территориясендә урманнардан файдалану белән бәйлә мөнәсәбәтләр жайга салына. Гамәлдәге РФ УК нигезендә законга төзәтмәләр кертү каралган, алар 2019 елның 1 гыйнварына үз көченә керәчәк.

2007 ел, 12 февраль, 38 нче ТР МК карары (2018 ел, 31 май үзгәрешләрә белән) белән «Татарстан Республикасы Урман хужалыгы министрлыгы мәсьәләләрә» жайга салына.

Министрлык тарафыннан төбәк урманнарына идарә итүнең төп максаты булып, урманнар белән тотрыклы идарә итү һәм экосистемаларның биологик төрлелеген саклау, Россия Федерациясә һәм Татарстан Республикасы мәнфәгатьләрәндә экологик, эстетик һәм ресурс потенциалын арттыру принципнарына нигезләнәп, Татарстан Республикасы территориясендә урманнардан рациональ, күп максатларда, өзлексез һәм аларны ярлыландырмыйча файдалану, урман фонды жирләрәннән рациональ файдалану, урманнарның тирәлек булдыру, су саклау, рекреация һәм башка файдалы табигый үзлекләрән саклау һәм көчәйтү тора.

Министрлыкта Министрлык житәкчеләрә, Министрлыкның бүлек башлыклары һәм белгечләрә, урман хужалыгы, экология һәм әйләнә-тирә мохитне саклау өлкәсендә югары квалификацияле галимнәр һәм белгечләрән гыйбарәт даими эшләрүче Фәнни-техник совет эшли. Советның бурычы булып, урманнарның составын, продуктивлыгын яхшырту, төбәктә урман хужалыгы алып бару культурасын камилләштерү максатларында, урман мөнәсәбәтләрә, табигаттән файдалану һәм әйләнә-тирә мохитне саклау өлкәсендә фәнни-техник эшчәнлекнең өстенлекле юнәлешләрән билгеләү тора.

5.4. Урманнарны саклау һәм торгызу буенча дәүләт (муниципаль) бюджет һәм автоном учреждениеләр турында мәгълүмат

Министрлык үзенә йөкләнгән бурычларны 31 урманчылык эшчәнлегә аша гамәлгә ашыра. Урманнарны саклау һәм торгызу эшләрән урман хужалыгы учреждениеләрә башкара. «Урман янгыннары үзөгә» дәүләт бюджет учреждениесә урман янгыннарын һавадан һәм жир өстеннән ачыклау, янгыннарыны кисәтү һәм сүндерү эшләрән алып бара.

Министрлык ихтыяжлары өчен кадрлар әзерләү «Лубян урман-техника көллияте» ДБҺББУ тарафыннан үткәрелә.

Лубян техникумыннан тыш, төбәктә югары уку йорты – Казан дәүләт аграр университеты (КДАУ) бар, ул бакалавриат һәм магистратура белем дәрәжәләре буенча «Урман эше» белгечлеге буенча кадрлар әзерли.

5.5. Федераль дәүләт урман күзәтчелеген (урман сагын) гамәлгә ашыруны оештыру турында, контроль-күзәтчелек эшчәнлегенң нәтижәлелеген арттыру чаралары турында мәгълүмат

Федераль дәүләт урман күзәтчелеген (урман сагын) урман фонды жирләрендә Министрлыкның 678 урман инспекторлары, шул исәптән 657 урманчылык хезмәткәре һәм 21 дәүләт хезмәткәре гамәлгә ашыра. Урман инспекторларының саны урманнарны вазыйфай затлар тарафыннан патрульләү нормативларына туры килә, ул 1900 гектар тәшкит итә, нормативлар РФ ТРЭМның 2014 ел, 21 гыйнвар, 21 нче боерыгы нигезендә расланган.

Федераль урман күзәтчелеген (урман сагын), урманнарда федераль дәүләт янгын күзәтчелеген гамәлгә ашыручы вазыйфай затлар исемлеге 2014 ел, 10 апрель, 232 нче ТР МК карары нигезендә расланган.

Оборона һәм куркынычсызлык жирләрендә урнашкан урманнарда федераль дәүләт урман күзәтчелеге (урман сагы) ИФО буенча Урман хужалыгы департаменты тарафыннан гамәлгә ашырыла.

Федераль әһәмияттәге махсус сакланучы территорияләрдә урнашкан урманнарда федераль дәүләт урман күзәтчелеге (урман сагы) Табигатьтән файдалану өлкәсендә күзәтчелек буенча федераль хезмәтнең ТР буенча идарәсе тарафыннан гамәлгә ашырыла.

Татарстан Республикасы Урман планы гамәлдә булуның элеккеге чорында 6493 урманга кагылышлы законнарны бозу очраklары ачыкланды, ө урман законнарын бозудан килгән зыянны каплаудан 32144,6 мең сум акча алынды. Иң еш ачыклана торган хокук бозу булып, элеккеге чорлардагы кебек үк, закон бозып агач кисү очраklары тора, ачыкланган барлык хокук бозуларның 44 проценты алар өлешенә туры килә, алардан соң башка төрле, урманнарда янгын куркынычсызлыгы кагыйдәләрен бозу, агачларны сату-алу һәм урман кишәрлекләренң аренда шартнамәләре шартларын бозу кебек закон бозулар килә.

Татарстан Республикасы Урман планы гамәлдә булуның элеккеге чорында федераль дәүләт урман күзәтчелеген (урман сагын) гамәлгә ашырганда төп проблема – федераль дәүләт урман күзәтчелеген гамәлгә ашыручы затларның урманнарны жир өстендә көн саен патрульләү өчен транспорт чаралары һәм ягулык-майлау материаллары белән тәэмин ителмәгәнлеге. Киләсе Татарстан Республикасы Урман планы гамәлдә булган чорга контроль-күзәтчелек эшчәнлеге нәтижәлелеген арттыру максатларында федераль урман күзәтчелеген гамәлгә ашыручы затларны ел саен Татарстан Республикасы бюджеты акчалары хисабына 31 данә автотранспорт, заманча навигация жиһазлары, пилотсыз очкыч аппаратлар,

Һәр өч ел саен 700 данә күләмендә форма киёмнәре белән тәэмин итү күздә тотыла. Урманнарны саклау буенча ижтимагый оешмалар, шул исәпләп казакъ жәмгыятьләре, табигатьне саклау буенча жәмәгать инспекторлары белән үзара хезмәттәшлекне дәвам иттерү планлаштырыла.

Дәүләт урман инспекторларын матди һәм социаль тәэмин итү максатларында Татарстан Республикасы территориясендә «Социаль ипотека» программасы, шул исәптән бюджет өлкәсендә эшләүче хезмәткәрләр өчен, гамәлгә ашырыла. Моннан тыш, урман тармагындагы яшь белгечләргә ярдәм күрсәтү буенча программа эшләнә.

5.6. Дәүләт урман реестрын алып баруны оештыру һәм аның төп чаралары турында мәгълүмат

Министрлык Татарстан Республикасы чикләрендә урнашкан барлык урманнарга карата дәүләт урман реестры (ДУР) алып бара. ДУР булган мәгълүматны гражданнарга, юридик һәм вазыйфай затларга законда билгеләнгән тәртиптә бирә.

ДУР алып бару һәм ДУРдан өземтәләр бирү бурычы дәүләт урман реестры, урманнардан файдалану һәм урманнарны тәртипкә китерү бүлегенә 1 белгеченә йөкләнгән. Дәүләт урман реестры Урман хужалыгы федераль агентлыгы эшләгән программа тәэминаты нигезендә алып барыла.

Урманчылыкларда вазыйфай бурычлары кысаларында дәүләт урман реестрына кертү өчен мәгълүмат жыюны һәм бирүне кишәрлек урманчылары, урманнардан файдалану инженеры тәэмин итә.

Урман тармагында беренчел документларны исәпкә алу һәм әзерләү, бюджет түләүләрен администрацияләү, агач материалын һәм аның белән алыш-бирешләрне исәпкә алу буенча БДАМС белән, башка мәгълүмат ресурслары белән үзара хезмәттәшлек итү бурычларын хәл итү, шулай ук ДУР алып бару өчен Министрлык тарафыннан Аверс: 40 персонал эш урыны өчен урман фондына идарә итү программа тәэминатыннан файдалану хокукы сатып алынды.

Автоматлаштырылган эш урыннары булган өлеге программа продукты белән 31 урманчылыкны һәм Министрлыкның профильле бүлекләрен жиһазлау планлаштырыла.

Урманчылык дәрәжәсендә РФ ТРЭМның «ДУРна документлаштырылган мәгълүматны кертүгә һәм аны үзгәртүгә нигез булган документлар исемлеген, формаларын һәм тәртибен раслау турында» 2013 ел, 11 ноябрь, 496 нчы боерыгы белән расланган актлар төзелә, алар алга таба Министрлык тарафыннан раслана. Расланган материаллар электрон рәвештә һәм кәгаздә Министрлыкның дәүләт урман реестры, урманнардан файдалану һәм урманнарны тәртипкә китерү бүлегендә саклана. Урманнарны тәртипкә китерү планшетларына һәм таксация тасвирламаларына үзгәрешләр ДУР белешмәләре үзгәрүгә карап, урманчылык тарафыннан кертелә. ДУРнда саклана торган урманнарны тәртипкә китерү материалларын цифрлаштыру

эшләрән, Татарстан Республикасы Урман планына 28 нче кушымтага туры китереп, 2019 елдан 2026 елга кадәр билгеләнгән урманнарны тәртипкә китерү циклы чорында гамәлгә ашыру планлаштырыла.

VI. Татарстан Республикасы Урман планы чараларын гамәлгә ашыруның икътисадый нәтижәлелеген һәм көтелгән нәтижәләрен бәяләү

6.1. Урманнардан файдаланган өчен файдалану төрләре буенча планлаштырыла торган уртача түләү күләме

Киләсе Татарстан Республикасы Урман планы гамәлдә булган чорда урманнардан файдаланган өчен файдалану төрләре буенча уртача түләү алуның планлаштырылган күләме Татарстан Республикасы Урман планына 30 нчы кушымтада бирелде.

6.2. Урманнардан файдаланган өчен файдалану төрләре буенча керем алуның фаразланган күләме

Эшләп торган Татарстан Республикасы Урман планы гамәлдә булган чорда Урманнардан файдаланган өчен файдалану төрләре буенча уртача түләү алуның фаразланган күләме Татарстан Республикасы Урман планына 31 нче кушымтада бирелде.

6.3. Урманнарның тирәлек булдыру, су саклау, санитария-гигиена һәм башка файдалы функцияләрен икътисадый бәяләү

Татарстан Республикасы урманнарының тирәлек булдыру, су саклау, санитария-гигиена һәм башка файдалы функцияләрен икътисадый бәяләү Татарстан Республикасы Урман планына 32 нче кушымтада бирелде.

6.4. Чараларны финанслау күләмнәрен бәяләү

Элеккеге Татарстан Республикасы Урман планы гамәлдә булган чорда Татарстан Республикасы Урман планында каралган чараларны төрле чыганақлардан финанслау күләмнәрен бәяләү Татарстан Республикасы Урман планына 33 нче кушымтада бирелде.

6.5. Чараларны гамәлгә ашыруның икътисадый нәтижәлелеге

Элеккеге Татарстан Республикасы Урман планы гамәлдә булган чорда Татарстан Республикасы Урман планы чараларын гамәлгә ашыруның икътисадый нәтижәлелеге, Татарстан Республикасы Урман планы чараларын гамәлгә ашыруның икътисадый нәтижәлелек күрсәткечләре Татарстан Республикасы Урман планына 34 нче кушымтада бирелде.

6.6. Урман планы чараларын гамәлгә ашыруның икътисадый нәтижәлелеге

Татарстан Республикасы Урман планы чараларын гамәлгә ашыруның икътисадый нәтижәлелеге Татарстан Республикасы Урман планына 35 нче кушымтада бирелде.

**Татарстан Республикасының урманчылыклары (урман парклары),
урман үсә зоналары, урманлы районларны күрсәткән, административ
бүленешенә 1 нче карта-схемасы**

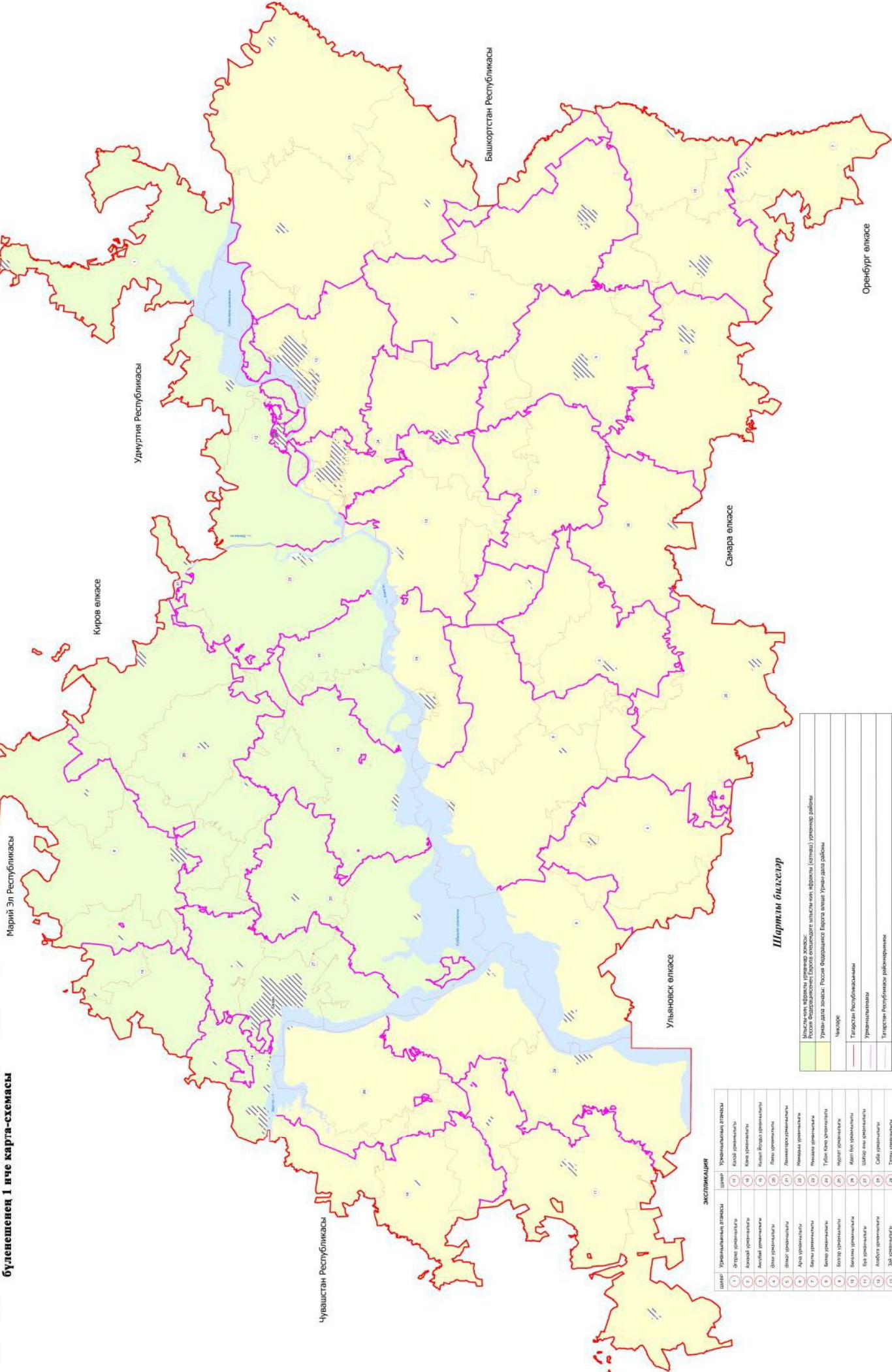

ЭКСЛИКАЦИЯ

Шәһәр	Урманчылык атавасы	Шәһәр	Урманчылык атавасы
1	Әлмәт урманчылыгы	21	Казан урманчылыгы
2	Актаныш урманчылыгы	22	Киров урманчылыгы
3	Алабуга урманчылыгы	23	Козьмодемьянск урманчылыгы
4	Азнавур урманчылыгы	24	Красноярск урманчылыгы
5	Бавлово урманчылыгы	25	Ленинск урманчылыгы
6	Березники урманчылыгы	26	Ленинск-Камский урманчылыгы
7	Бирск урманчылыгы	27	Мари-Эл урманчылыгы
8	Буа урманчылыгы	28	Мари-Туркеш урманчылыгы
9	Бушар урманчылыгы	29	Мари-Ульяновск урманчылыгы
10	Буртас урманчылыгы	30	Медведево урманчылыгы
11	Буртаслы урманчылыгы	31	Мелекеш урманчылыгы
12	Буртаслы урманчылыгы	32	Муромск урманчылыгы
13	Буртаслы урманчылыгы	33	Нурлат урманчылыгы
14	Буртаслы урманчылыгы	34	Нурлат урманчылыгы
15	Буртаслы урманчылыгы	35	Омари урманчылыгы
16	Буртаслы урманчылыгы	36	Сарман урманчылыгы
17	Буртаслы урманчылыгы	37	Сарман урманчылыгы
18	Буртаслы урманчылыгы	38	Сарман урманчылыгы
19	Буртаслы урманчылыгы	39	Сарман урманчылыгы
20	Буртаслы урманчылыгы	40	Сарман урманчылыгы
21	Буртаслы урманчылыгы	41	Сарман урманчылыгы
22	Буртаслы урманчылыгы	42	Сарман урманчылыгы
23	Буртаслы урманчылыгы	43	Сарман урманчылыгы
24	Буртаслы урманчылыгы	44	Сарман урманчылыгы
25	Буртаслы урманчылыгы	45	Сарман урманчылыгы
26	Буртаслы урманчылыгы	46	Сарман урманчылыгы
27	Буртаслы урманчылыгы	47	Сарман урманчылыгы
28	Буртаслы урманчылыгы	48	Сарман урманчылыгы
29	Буртаслы урманчылыгы	49	Сарман урманчылыгы
30	Буртаслы урманчылыгы	50	Сарман урманчылыгы
31	Буртаслы урманчылыгы	51	Сарман урманчылыгы
32	Буртаслы урманчылыгы	52	Сарман урманчылыгы
33	Буртаслы урманчылыгы	53	Сарман урманчылыгы
34	Буртаслы урманчылыгы	54	Сарман урманчылыгы
35	Буртаслы урманчылыгы	55	Сарман урманчылыгы
36	Буртаслы урманчылыгы	56	Сарман урманчылыгы
37	Буртаслы урманчылыгы	57	Сарман урманчылыгы
38	Буртаслы урманчылыгы	58	Сарман урманчылыгы
39	Буртаслы урманчылыгы	59	Сарман урманчылыгы
40	Буртаслы урманчылыгы	60	Сарман урманчылыгы
41	Буртаслы урманчылыгы	61	Сарман урманчылыгы
42	Буртаслы урманчылыгы	62	Сарман урманчылыгы
43	Буртаслы урманчылыгы	63	Сарман урманчылыгы
44	Буртаслы урманчылыгы	64	Сарман урманчылыгы
45	Буртаслы урманчылыгы	65	Сарман урманчылыгы
46	Буртаслы урманчылыгы	66	Сарман урманчылыгы
47	Буртаслы урманчылыгы	67	Сарман урманчылыгы
48	Буртаслы урманчылыгы	68	Сарман урманчылыгы
49	Буртаслы урманчылыгы	69	Сарман урманчылыгы
50	Буртаслы урманчылыгы	70	Сарман урманчылыгы

Шартлы билгеләр

- Илчесмәтчи аймакчы урманчылар зонасы
- Асман өлкәләрендә урманлы аймакчылар зонасы (өлчәш) урманчылары
- Урман-дәш зонасы: Россия Федерациясе Европа өлкәсе Урман-дәш районы
- Мәскәү
- Татарстан Республикасы
- Урманчылык
- Түбән Республика райончылыгы
- Облыс
- Елга, су объектлары
- Таш (туфрак)

Урман һәм эшкәртү инфраструктурасы объектлары, урманнарда урман инфраструктурасын булдыру белән бәйләнгән объектлар урнашкан жирләрнең, урманнарны үзләштерүдә транспорттан файдалану мөмкинлегенә, транспорт юллары белән тәэмин ителгәнлеккәң 3 нче карта-схемасы

Татарстан Республикасы

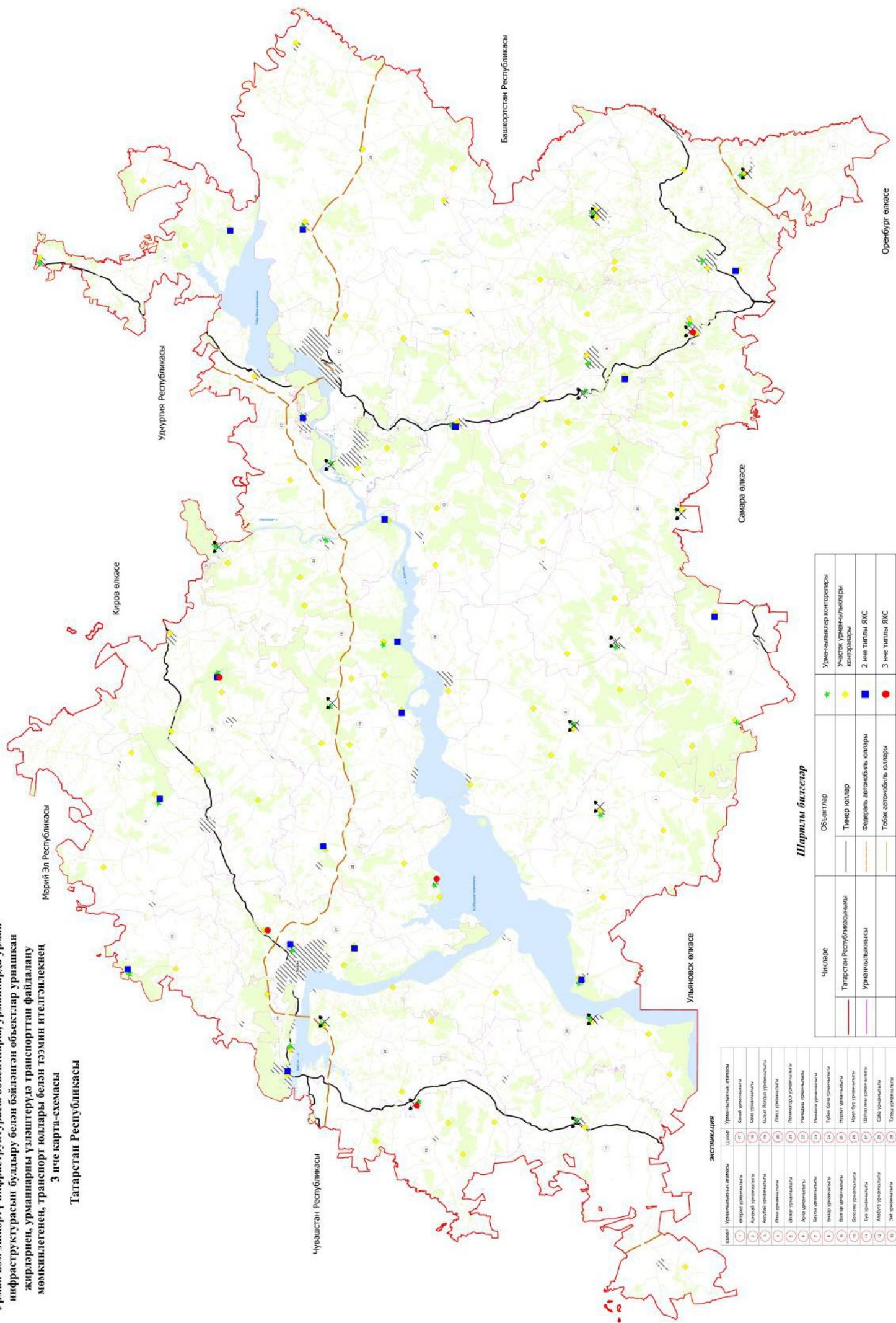

Экспликация

Шәһәр	Урманчылык өлкәсе	Шәһәр	Урманчылык өлкәсе
1	Алаб	17	Урманчылык өлкәсе
2	Алаб	18	Урманчылык өлкәсе
3	Алаб	19	Урманчылык өлкәсе
4	Алаб	20	Урманчылык өлкәсе
5	Алаб	21	Урманчылык өлкәсе
6	Алаб	22	Урманчылык өлкәсе
7	Алаб	23	Урманчылык өлкәсе
8	Алаб	24	Урманчылык өлкәсе
9	Алаб	25	Урманчылык өлкәсе
10	Алаб	26	Урманчылык өлкәсе
11	Алаб	27	Урманчылык өлкәсе
12	Алаб	28	Урманчылык өлкәсе
13	Алаб	29	Урманчылык өлкәсе
14	Алаб	30	Урманчылык өлкәсе
15	Алаб	31	Урманчылык өлкәсе
16	Алаб	32	Урманчылык өлкәсе
17	Алаб	33	Урманчылык өлкәсе
18	Алаб	34	Урманчылык өлкәсе
19	Алаб	35	Урманчылык өлкәсе
20	Алаб	36	Урманчылык өлкәсе
21	Алаб	37	Урманчылык өлкәсе
22	Алаб	38	Урманчылык өлкәсе
23	Алаб	39	Урманчылык өлкәсе
24	Алаб	40	Урманчылык өлкәсе
25	Алаб	41	Урманчылык өлкәсе
26	Алаб	42	Урманчылык өлкәсе
27	Алаб	43	Урманчылык өлкәсе
28	Алаб	44	Урманчылык өлкәсе
29	Алаб	45	Урманчылык өлкәсе
30	Алаб	46	Урманчылык өлкәсе
31	Алаб	47	Урманчылык өлкәсе
32	Алаб	48	Урманчылык өлкәсе
33	Алаб	49	Урманчылык өлкәсе
34	Алаб	50	Урманчылык өлкәсе
35	Алаб	51	Урманчылык өлкәсе
36	Алаб	52	Урманчылык өлкәсе
37	Алаб	53	Урманчылык өлкәсе
38	Алаб	54	Урманчылык өлкәсе
39	Алаб	55	Урманчылык өлкәсе
40	Алаб	56	Урманчылык өлкәсе
41	Алаб	57	Урманчылык өлкәсе
42	Алаб	58	Урманчылык өлкәсе
43	Алаб	59	Урманчылык өлкәсе
44	Алаб	60	Урманчылык өлкәсе
45	Алаб	61	Урманчылык өлкәсе
46	Алаб	62	Урманчылык өлкәсе
47	Алаб	63	Урманчылык өлкәсе
48	Алаб	64	Урманчылык өлкәсе
49	Алаб	65	Урманчылык өлкәсе
50	Алаб	66	Урманчылык өлкәсе
51	Алаб	67	Урманчылык өлкәсе
52	Алаб	68	Урманчылык өлкәсе
53	Алаб	69	Урманчылык өлкәсе
54	Алаб	70	Урманчылык өлкәсе
55	Алаб	71	Урманчылык өлкәсе
56	Алаб	72	Урманчылык өлкәсе
57	Алаб	73	Урманчылык өлкәсе
58	Алаб	74	Урманчылык өлкәсе
59	Алаб	75	Урманчылык өлкәсе
60	Алаб	76	Урманчылык өлкәсе
61	Алаб	77	Урманчылык өлкәсе
62	Алаб	78	Урманчылык өлкәсе
63	Алаб	79	Урманчылык өлкәсе
64	Алаб	80	Урманчылык өлкәсе
65	Алаб	81	Урманчылык өлкәсе
66	Алаб	82	Урманчылык өлкәсе
67	Алаб	83	Урманчылык өлкәсе
68	Алаб	84	Урманчылык өлкәсе
69	Алаб	85	Урманчылык өлкәсе
70	Алаб	86	Урманчылык өлкәсе
71	Алаб	87	Урманчылык өлкәсе
72	Алаб	88	Урманчылык өлкәсе
73	Алаб	89	Урманчылык өлкәсе
74	Алаб	90	Урманчылык өлкәсе
75	Алаб	91	Урманчылык өлкәсе
76	Алаб	92	Урманчылык өлкәсе
77	Алаб	93	Урманчылык өлкәсе
78	Алаб	94	Урманчылык өлкәсе
79	Алаб	95	Урманчылык өлкәсе
80	Алаб	96	Урманчылык өлкәсе
81	Алаб	97	Урманчылык өлкәсе
82	Алаб	98	Урманчылык өлкәсе
83	Алаб	99	Урманчылык өлкәсе
84	Алаб	100	Урманчылык өлкәсе

Шартлы билгеләр

Чиглар	Объектлар	Урманчылык контроллари
Татарстан Республикасы	Тимер юллар	Участок урманчылык контроллари
Урманчылык	Федераль автомобиль юллары	2 нче типлы ЯХС
	Төбәк автомобиль юллары	3 нче типлы ЯХС
	Елга, су каналы	Яңгы сүндерү жайлары
	Торак пунктлар	Яңгы күзәтү калыналары

Татарстан Республикасында үзләштерү тизлегә бунча бүлеп, файдалану төрләре өчен урманнарны үзләштерүен планлаштырылган зоналары
4 иче карта-схемасы

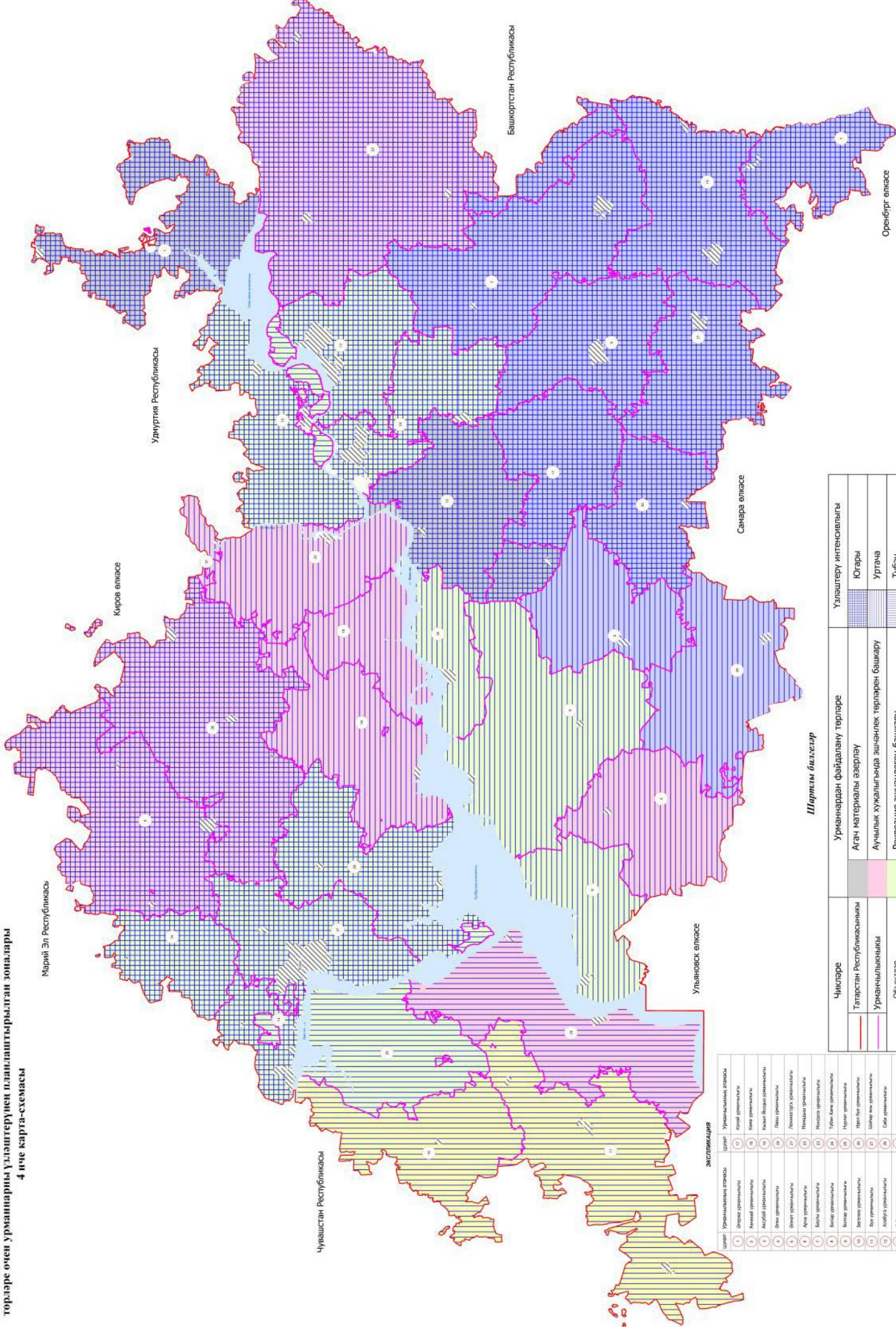

ЭКСПЛИКАЦИЯ

Шәрә	Урманчылык адымы	Шәрә	Урманчылык адымы
1	Фәрәс урманчылыгы	27	Кызы урманчылыгы
2	Азнай урманчылыгы	28	Кызы урманчылыгы
3	Алсу урманчылыгы	29	Кызы урманчылыгы
4	Ала урманчылыгы	30	Кызы урманчылыгы
5	Ала урманчылыгы	31	Кызы урманчылыгы
6	Ала урманчылыгы	32	Кызы урманчылыгы
7	Ала урманчылыгы	33	Кызы урманчылыгы
8	Ала урманчылыгы	34	Кызы урманчылыгы
9	Ала урманчылыгы	35	Кызы урманчылыгы
10	Ала урманчылыгы	36	Кызы урманчылыгы
11	Ала урманчылыгы	37	Кызы урманчылыгы
12	Ала урманчылыгы	38	Кызы урманчылыгы
13	Ала урманчылыгы	39	Кызы урманчылыгы
14	Ала урманчылыгы	40	Кызы урманчылыгы
15	Ала урманчылыгы	41	Кызы урманчылыгы
16	Ала урманчылыгы	42	Кызы урманчылыгы
17	Ала урманчылыгы	43	Кызы урманчылыгы
18	Ала урманчылыгы	44	Кызы урманчылыгы
19	Ала урманчылыгы	45	Кызы урманчылыгы
20	Ала урманчылыгы	46	Кызы урманчылыгы
21	Ала урманчылыгы	47	Кызы урманчылыгы
22	Ала урманчылыгы	48	Кызы урманчылыгы
23	Ала урманчылыгы	49	Кызы урманчылыгы
24	Ала урманчылыгы	50	Кызы урманчылыгы
25	Ала урманчылыгы	51	Кызы урманчылыгы
26	Ала урманчылыгы	52	Кызы урманчылыгы

Шартлы билгеләр

Чигеләре	Урманнардан файдалану төрләре	Үзләштерү интенсивлыгы
Татарстан Республикасының	Агач материалы әзерләү	Югары
Урманчылыкның	Ауыллык хужалыгында эшчеллек төрләрен башкару	Уртача
Областлар	Рекреация эшчеллеген башкару	Түбән
Елгаулар, сукулчыгычлар	Жир асты байлыктарын геология өйрәнү, файдалы казылма өтмәларын эшкәртү бунча эшләп башкару	
Торак пунктлар	Башка төрләр	

Татарстан Республикасында урманнарның янғын чыгу курсының классларына бүленешен 5 нче карта-схемасы

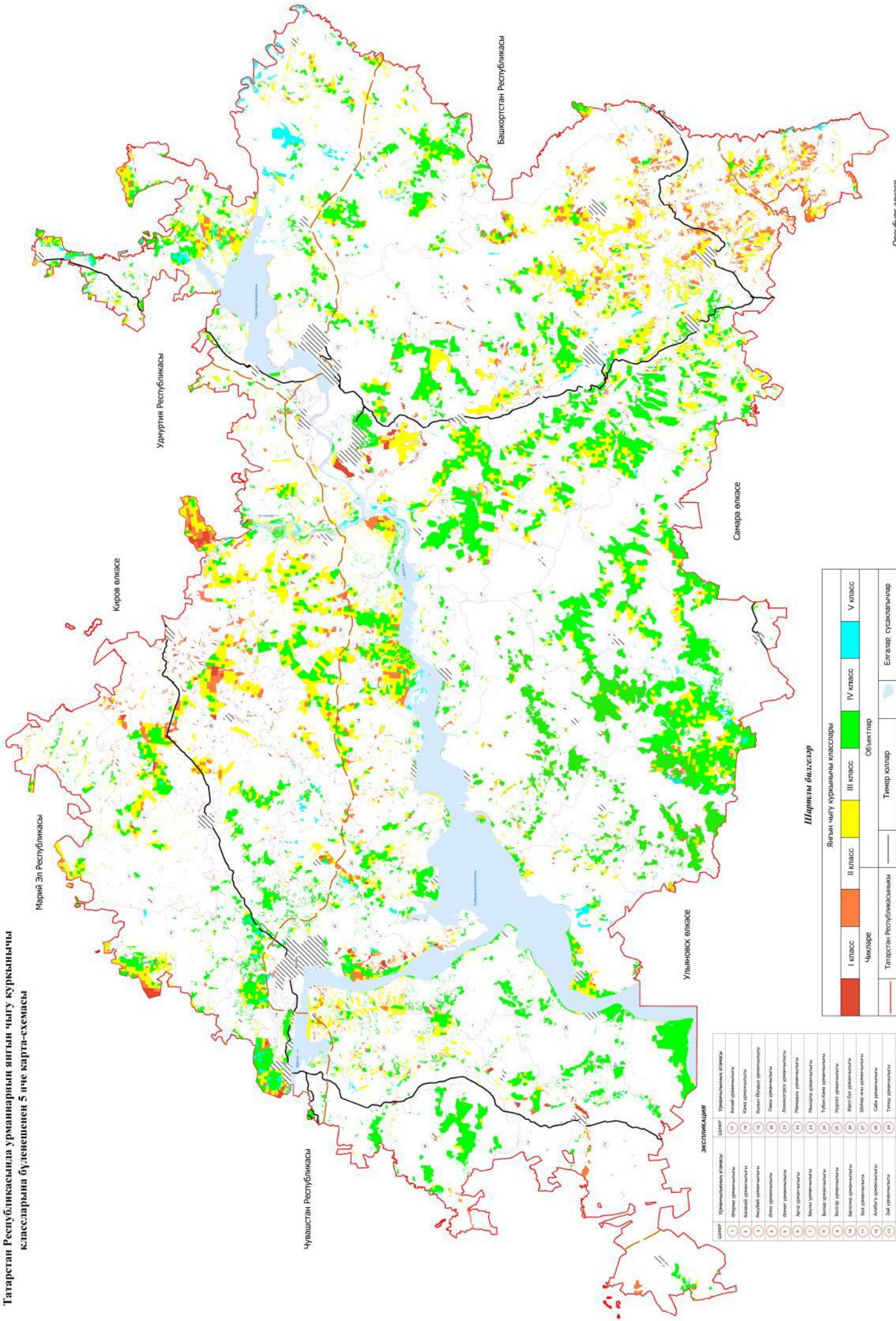

ЭКСПЛИКАЦИЯ

Шәрә	Урманчылык өлкәсе	Шәрә	Урманчылык өлкәсе
1	Өлкә урманчылыгы	1	Көчә урманчылыгы
2	Алабуга урманчылыгы	2	Кәбәк урманчылыгы
3	Актаныш урманчылыгы	3	Кызыл Бармак урманчылыгы
4	Әлишәр урманчылыгы	4	Лаеш урманчылыгы
5	Әмир урманчылыгы	5	Ленинск урманчылыгы
6	Ара урманчылыгы	6	Көчә урманчылыгы
7	Бөгелә урманчылыгы	7	Чалды урманчылыгы
8	Бугар урманчылыгы	8	Чалды Кәбәк урманчылыгы
9	Васюк урманчылыгы	9	Күрәк урманчылыгы
10	Вятка урманчылыгы	10	Кәбәк урманчылыгы
11	Вятка урманчылыгы	11	Кәбәк урманчылыгы
12	Вятка урманчылыгы	12	Кәбәк урманчылыгы
13	Вятка урманчылыгы	13	Кәбәк урманчылыгы
14	Вятка урманчылыгы	14	Кәбәк урманчылыгы
15	Вятка урманчылыгы	15	Кәбәк урманчылыгы
16	Вятка урманчылыгы	16	Кәбәк урманчылыгы
17	Вятка урманчылыгы	17	Кәбәк урманчылыгы
18	Вятка урманчылыгы	18	Кәбәк урманчылыгы
19	Вятка урманчылыгы	19	Кәбәк урманчылыгы
20	Вятка урманчылыгы	20	Кәбәк урманчылыгы
21	Вятка урманчылыгы	21	Кәбәк урманчылыгы
22	Вятка урманчылыгы	22	Кәбәк урманчылыгы
23	Вятка урманчылыгы	23	Кәбәк урманчылыгы
24	Вятка урманчылыгы	24	Кәбәк урманчылыгы
25	Вятка урманчылыгы	25	Кәбәк урманчылыгы
26	Вятка урманчылыгы	26	Кәбәк урманчылыгы
27	Вятка урманчылыгы	27	Кәбәк урманчылыгы
28	Вятка урманчылыгы	28	Кәбәк урманчылыгы
29	Вятка урманчылыгы	29	Кәбәк урманчылыгы
30	Вятка урманчылыгы	30	Кәбәк урманчылыгы
31	Вятка урманчылыгы	31	Кәбәк урманчылыгы
32	Вятка урманчылыгы	32	Кәбәк урманчылыгы
33	Вятка урманчылыгы	33	Кәбәк урманчылыгы
34	Вятка урманчылыгы	34	Кәбәк урманчылыгы
35	Вятка урманчылыгы	35	Кәбәк урманчылыгы
36	Вятка урманчылыгы	36	Кәбәк урманчылыгы
37	Вятка урманчылыгы	37	Кәбәк урманчылыгы
38	Вятка урманчылыгы	38	Кәбәк урманчылыгы
39	Вятка урманчылыгы	39	Кәбәк урманчылыгы
40	Вятка урманчылыгы	40	Кәбәк урманчылыгы
41	Вятка урманчылыгы	41	Кәбәк урманчылыгы
42	Вятка урманчылыгы	42	Кәбәк урманчылыгы
43	Вятка урманчылыгы	43	Кәбәк урманчылыгы
44	Вятка урманчылыгы	44	Кәбәк урманчылыгы
45	Вятка урманчылыгы	45	Кәбәк урманчылыгы
46	Вятка урманчылыгы	46	Кәбәк урманчылыгы
47	Вятка урманчылыгы	47	Кәбәк урманчылыгы
48	Вятка урманчылыгы	48	Кәбәк урманчылыгы
49	Вятка урманчылыгы	49	Кәбәк урманчылыгы
50	Вятка урманчылыгы	50	Кәбәк урманчылыгы

Шартлы билгеләр

Янғын чыгу курсының класслары	
I класс	V класс
II класс	IV класс
III класс	III класс
IV класс	IV класс
V класс	V класс
Объектлар	
Татарстан Республикасының	Тимер юллар
Урманчылыгының	Федераль автомобиль юллары
Чиркәпләре	Елгаулар, сугаулар
Торак пунктлар	Торак пунктлар

Татарстан Республикасы Урман планын эшлөгәндә файдаланыла торган мөгълүматларның чыганаclarы турында белешмәләр

Т/с	Беренчел белешмәләр алу чыганаclarы	Файдаланыла торган беренчел белешмәләр алу чыганаclarы турында мөгълүматлар
1	2	3
1	Дөүләт урман реестры	№1-ДУР, 2-ДУР, 3-ДУР, 5-ДУР, 8-ДУР, 9-ДУР, 10-ДУР, 14-ДУР, 15-ДУР, 16-ДУР формалары (01.01.2009 елга; 01.01.2018 елга торышы буенча)
2	Урманнарның дөүләт инвентаризациясе	Урманнарның торышы, аларның сан һәм сыйфат ягынан сыйфатламаларына аналитик күзәтү, 2015 ел.
3	Махсус тикшеренүләр	Урман патологиясе буенча дөүләт мониторингы, 2009-2017 еллар чорына урманнарның санитар һәм урман патологиясе буенча торышына күзәтүләр. 2015-2017 еллар өчен Татарстан Республикасы урманнарын яңадан торгызуга дөүләт мониторингы турында еллык хисаплар
4	Статистика хисаплары формасы	2018 елның 1 гыйнварына 1-ОИП - 15-ОИП, 1-ЛХ, 1-субвенция
5	Мөгълүмат системасы	2018 елның 1 гыйнварына Дистанцион мониторингның дөүләт системасы, Бөрдөм дөүләт аналитик-мөгълүмат системасы
6	Территориаль планлаштыру документлары	Татарстан Республикасы Министрлар Кабинетының 2011 елның 21 февралендә 134 нче карары (2016 елның 14 ноябрәндә 842 нче, 2017 елның 15 августындагы 577 нче карарлары нигезендә кертелгән үзгәрешләре белән) белән расланган Татарстан Республикасының территориаль планлаштыру схемасы
7	Стратегик планлаштыру документлары	Россия Федерациясе Хөкүмәтенә 2014 елның 15 апрелендә 318 нче карары (2017 елның 31 мартындагы 399 нчы карары нигезендә кертелгән үзгәрешләре белән) белән расланган "2013–2020 елларга урман хужалыгын үстерү" Россия Федерациясе Дөүләт программасы; ТР Министрлар Кабинетының 2013 елның 30 июлендә 531 нче карары (2014 елның 9 июлендә 478 нче, 2015 елның 4 июнендә 406 нчы, 2015 елның 26 сентябрәндә 711 нче, 2016 елның 29 апрелендә 262 нче, 2017 елның 10 маендагы 270 нче карарлары нигезендә кертелгән үзгәрешләре белән) белән расланган "2014–2020 елларга Татарстан Республикасы урман хужалыгын үстерү" Татарстан Республикасы Дөүләт программасы; "2030 елга кадәр Татарстан Республикасын социаль-иқтисади үстерү стратегиясен раслау турында" 2015 елның 17 июнендә 40-ТРЗ номерлы Татарстан Республикасы Законы; 2030 елга кадәрле чорга Россия Федерациясен озақ вакытка исәпләнгән социаль-иқтисади үсеше фаразы (Россия Иқтисад министрлыгы тарафыннан эшләнгән)
8	Урманнарны төртіпкә китерү документациясе	Урманнарны төртіпкә китерү планшетлары, 1993, 2011-2017 еллар таксация тасвирламалары
9	Башкалар	Урман хужалыгы регламентлары, 2017 ел

Татарстан Республикасы Урман планына 3 нче кушымта
Урман үсүче районнарға бүленеш

Т/с	Урманчылыкның, урман паркының атамасы	Гомуми мөйданы, мең га	Урманнарның гомуми мөйданын максатчан билгелөнешләре буенча бүлү, мең га			Урман үсемлекләре белән капланган мөйдан, мең га	Үзагачның гомуми запасы, мең куб. м.	Үзагач запасының уртача гомуми үсеше, мең куб. м.
			саклаучы урманнар	эксплуатация урманнары	резерв урманнары			
1	2	3	4	5	6	7	8	9
Ылыслы-киң яфраклы зона, Россия Федерациясенең Европа өлешендәге ылыслы-киң яфраклы (катнаш) урманнар районы								
Урман фонды жирләрендә урнашкан урманнар								
1	Әгерже	45,346	26,455	18,891	0,0	42,772	8943,0	173,5
2	Арча	32,203	12,17	20,033	0,0	30,548	6254,5	110,1
3	Алабуга	16,463	13,767	2,696	0,0	14,927	2708,9	56,6
4	Яшел Үзән	26,356	26,356	0,0	0,0	24,794	6886,9	101,6
5	Ары	17,182	13,894	3,288	0,0	16,664	3163,4	62,2
6	Кама	48,839	28,613	20,226	0,0	46,027	7767,7	172,3
7	Кызыл Йолдыз	42,602	9,979	32,623	0,0	40,072	5453,5	140,0
8	Лаеш	34,105	29,374	4,731	0,0	32,622	6590,0	116,7
9	Мамадыш	47,774	20,65	27,124	0,0	46,102	7640,7	166,1
10	Шөһәр яны	30,213	30,213	0,0	0,0	28,3	6231,0	87,5
11	Саба	60,382	19,128	41,254	0,0	57,858	10539,1	202,0
12	Лубян	12,966	3,373	9,593	0,0	11,986	2490,9	50,2
	Урманчылыклар буенча барлыгы	414,431	233,972	180,459	0	392,672	74669,6	1438,8
Оборона һәм куркынычсызлык жирләрендә урнашкан урманнар								
1	Мари	1,691	1,691	0,0	0	1,441	223,8	3,7
	Барлыгы	1,691	1,691	0	0	1,441	223,8	3,7
Торак пунктлар жирләрендә урнашкан урманнар								
1	"Аккош күле" шөһәр урман	3,547	3,547	0,0	0	3,078	816,9	12,6
2	Яшел Үзән шөһәре	0,141	0,141	0,0	0	0,135	27,6	0,3
3	Буа шөһәре	0,039	0,039	0,0	0	0,039	4,7	0,1
	Барлыгы	3,727	3,727	0	0	3,252	849,2	13,0
Махсус сакланучы табигать территорияләре жирләрендә урнашкан урманнар								
1	"Идел-Кама" ДТБТ	10,091	10,091	0,0	0,0	9,242	3089,6	31,7
2	"Түбән Кама" МП	18,633	18,633	0,0	0,0	16,826	3766,4	70,1
	Барлыгы	28,724	28,724	0	0	26,068	6856	101,8
Башка категория жирләрендә урнашкан урманнар								
1	Биектау районы	0,400	0,400	0,0	0	0,400	16,2	0,9
2	Зеленодольск районы	0,062	0,062	0,0	0	0,062	11	0,2
3	Лаеш районы	0,073	0,073	0,0	0	0,073	12	0,2
4	Мамадыш районы	0,004	0,004	0,0	0	0,004	0,1	0,0
5	Саба районы	0,056	0,056	0,0	0	0,056	5	0,1
	Барлыгы	0,595	0,595	0	0	0,595	44,3	1,4
	Урман районы буенча барлыгы	449,2	268,7	180,5	0,0	424,0	82642,9	1558,7
Урман-дала зонасы, Россия Федерациясенең Европа өлешендәге урман-дала районы								
Урман фонды жирләрендә урнашкан урманнар								
1	Азнакай	46,103	17,862	28,241	0,0	41,399	6069,8	147,8
2	Аксубай	29,622	3,083	26,539	0,0	28,728	5152,5	132,2

1	2	3	4	5	6	7	8	9
3	Әлки	37,462	9,335	28,127	0,0	36,602	5945,4	137,7
4	Әлмәт	50,166	28,151	22,015	0,0	42,92	6808,0	125,4
5	Баулы	23,437	14,516	8,921	0,0	21,618	2817,5	60,9
6	Биләр	50,775	14,495	36,28	0,0	48,569	8377,9	209,0
7	Болгар	18,852	16,886	1,966	0,0	17,884	3300,8	63,5
8	Бөгелмә	44,133	40,743	3,39	0,0	40,249	6306,0	113,1
9	Буа	18,567	14,812	3,755	0,0	17,816	3613,8	72,4
10	Алабуга	12,59	3,656	8,934	0	12,008	2073,6	37,1
11	Зәй	58,897	13,727	45,17	0,0	55,96	10309,8	207,0
12	Кайбыч	25,291	9,057	16,234	0,0	23,878	4602,6	80,9
13	Кама	5,293	5,293	0	0	5,143	874,3	13,8
14	Кәләй	41,68	5,027	36,653	0,0	38,524	5819,0	134,1
15	Лениногорск	52,837	23,527	29,31	0,0	49,003	7912,9	153,3
16	Минзәлә	71,918	40,967	30,951	0,0	62,743	11497,7	202,3
17	Түбән Кама	43,486	12,675	30,811	0,0	41,099	7245,4	161,7
18	Нурлат	88,545	9,364	79,181	0,0	83,603	12485,0	291,6
19	Идел буе	28,166	22,693	5,473	0,0	26,852	4988,1	87,5
20	Тәтеш	37,632	27,81	9,822	0,0	35,94	7361,1	102,0
21	Чирмешән	36,373	3,545	32,828	0,0	34,1	6147,0	132,8
	Урманчылыклар буенча барлығы	821,825	337,224	484,601	0	764,638	129708,2	2666,1
Оборона һәм куркынычсызлык жирләрендә урнашкан урманнар								
1		0,0						
	Барлығы	0,0	0	0	0	0	0	0
Торак пунктлар жирләрендә урнашкан урманнар								
1		0,0						
2		0,0						
3		0,0						
	Барлығы	0,0	0	0	0	0	0	0
Махсус сакланучы табигать территорияләре жирләрендә урнашкан урманнар								
1		0,0						
2		0,0						
	Барлығы	0,0	0	0	0	0	0	0
Башка категория жирләрендә урнашкан урманнар								
1		0,0						
2		0,0						
	Барлығы	0,0	0	0	0	0	0	0
	Урман районы буенча барлығы	821,8	337,2	484,6	0,0	764,6	129708,2	2666,1
	Россия Федерациясе субъекты буенча барлығы	1271,0	605,9	665,1	0,0	1188,7	212351,1	4224,8
	шул исәптән: Урман фонды жирләрендә урнашкан урманнар	1236,3	571,2	665,1	0,0	1157,3	204377,8	4104,9
	Оборона һәм куркынычсызлык жирләрендә урнашкан урманнар	1,7	1,7	0,0	0,0	1,4	223,8	3,7

1	2	3	4	5	6	7	8	9
	Торак пунктлар жирлөрендө урнашкан урманнар	3,7	3,7	0,0	0,0	3,3	849,2	13,0
	Махсус сакланучы территорияләр һәм объектлар жирлөрендө урнашкан урманнар	28,7	28,7	0,0	0,0	26,1	6856,0	101,8
	Башка категория жирлөрендө урнашкан урманнар	0,6	0,6	0,0	0,0	0,6	44,3	1,4

Татарстан Республикасының элеккеге Урман планы гамәлдә булган чорга гамәлдәге бүленешкә анализ һәм урманнар мөйданының һәм урманнар составының максатчан билгеләнеше һәм саклаучы урман категорияләре буенча бүленү динамикасы

Урманнарның максатчан билгеләнеше буенча төрләре	Урман жирләре, мең га													
	Гомуми мөйданы, мең га		Урман үсемлекләре белән капланмаган										Урман жир-ләр, барлыгы, мең га	Урмансыз жирләр, барлыгы, мең га
	Барлыгы	шүл исәптән урман культуралары	Үзара тоташмаган урман культуралары	урман питомниклары; плантациялар	табигый аралыклар	көекләр, һөлак булган утыртмалар	Кисел-гән урыннар	аланлыктар һәм буш урыннар	урман торгызу фонды, барлыгы					
1	2	3	4	5	6	7	8	9	10	11	12	13		
2018 елның 1 гыйнварына дәүләт урман реестры белешмәләре буенча														
1. Саклаучы урманнар, барлыгы	605,9	558,2	154,1	5,4	0,4	0,0	0,3	2,1	2,1	4,5	568,5	38,5		
а) Махсус сакланучы табигый территорияләрдә урнашкан урманнар	29,6	26,8	6,9	0,0	0,0	0,0	0,0	0,1	0,2	0,3	27,1	3,6		
б) Су саклау зоналарында урнашкан урманнар	45	38,8	5,3	0,3	0,0	0,0	0,0	0,0	0,2	0,2	39,3	5,7		
в) Табигый һәм башка төр объектларны саклау вазифасын үтәүче урманнар, шүл исәптән	176,8	161,9	47,7	1,3	0,3	0,0	0,1	0,6	0,6	1,3	164,8	12,0		

1	2	3	4	5	6	7	8	9	10	11	12	13
Россия Федерациясе субъектлары милкендө булган, гомуми файдаланудагы тимер юллар, гомуми файдаланудагы федераль автомобиль юллары, гомуми файдаланудагы автомобиль юллары буйларында урнашкан саклаучы урман полосалары	34,6	31	11,1	0,4	0,1	0	0	0,1	0,2	0,3	31,8	2,8
Яшел зоналар	56,7	53	18,6	0,3	0,1	0	0	0,3	0,2	0,5	53,9	2,8
Урман-парк зоналары	78,5	71,4	17,2	0,6	0,1	0	0,1	0,2	0,2	0,5	72,6	5,9
Шөһөр урманнары	3,7	3,3	0,5	0	0	0	0	0	0	0	3,3	0,4
Дөвалу-савыктыру жирлеклөрөнөң һәм курортларның санитар (тау-санитар) саклау округларының беренче, икенче һәм өченче зоналарында урнашкан урманнар	3,3	3,2	0,3	0	0	0	0	0	0	0	3,2	0,1
г) кыйммәтле урманнар, шул исәптән эрозиягә каршы урманнар	354,5	330,7	94,2	3,8	0,1	0	0,2	1,4	1,1	2,7	337,3	17,2
далаларда, ярымдала, урман даласы, урман-тундра зоналарында, чуллардә, тауларда урнашкан урманнар	17,5	16,2	4,8	0,2	0	0	0	0,2	0,1	0,3	16,7	0,8
Фәнни яки тарихи әһәмияткә ия урманнар	228,3	216,6	58,6	2,9	0,1	0	0,2	1,1	0,7	2	221,6	6,7
су объектлары буйларында урнашкан тыюлыклы урман полосалары	13,8	12,7	5,5	0,1	0	0	0	0	0,1	0,1	12,9	0,9
уылдык саклаучы урман полосалары	62,4	59,5	19,9	0,5	0	0	0	0,1	0,1	0,2	60,2	2,2
2. Эксплуатация	32,5	25,7	5,4	0,1	0	0	0	0	0,1	0,1	25,9	6,6
3. Резерв урманнары	665,1	630,4	173,7	5,9	0,3	0	0,9	4,6	0,9	6,4	643	22,2
Барлыгы урманнар	0	0	0	0	0	0	0	0	0	0	0	0
	1271,0	1188,6	327,8	11,3	0,7	0	1,2	6,7	3	10,9	1211,5	60,7
2009 елның 1 гыйнварына дәүләт урман реестры белешмеләре буенча												
1. Саклаучы урманнар, барлыгы	582,7	530,9	140	10	0,3	0	0	2,5	3,1	5,6	546,8	35,9

1	2	3	4	5	6	7	8	9	10	11	12	13
а) махсус сакланучы табигать территориялеренде урнашкан урманнар	28,6	26,1	7	0	0	0	0	0,1	0,2	0,3	26,4	2,2
б) су саклау зоналарында урнашкан урманнар	0	0	0	0	0	0	0	0	0	0	0	0
в) табигать һәм башка төр объектларны саклау вазыйфасын үтәүче урманнар, барлыгы	157,3	143,3	39,3	2	0,2	0	0	0,8	0,4	1,2	146,7	10,6
Россия Федерациясе субъектлары милкендә булган, гомуми файдаланудагы тимер юллар, гомуми файдаланудагы федераль автомобиль юллары, гомуми файдаланудагы автомобиль юллары буйларында урнашкан яклаучы урман полосалары	56,4	52,1	17,7	0,7	0	0	0	0,5	0,2	0,7	53,5	2,9
Урман-парк зоналары	78,5	70,8	16,5	1	0,2	0	0	0,3	0,1	0,4	72,4	6,1
Шөһөр урманнары	3,9	3,4	0,5	0	0	0	0	0	0	0	3,4	0,5
Дөвәләү-савыктыру жирлекләренен һәм курортларның санитар (тау-санитар) саклау округларының беренче, икенче һәм өченче зоналарында урнашкан урманнар	3,7	3,5	0,4	0	0	0	0	0	0	0	3,5	0,2
г) кыйммәтле урманнар, барлыгы	396,8	360,9	93,7	8	0,1	0	0	1,6	2,5	4,1	373,7	23,1
Эрозиягә каршы урманнар	19,4	17,7	5,2	0,5	0	0	0	0	0,2	0,2	18,4	1
Далаларда, ярымдала, урман даласы, урман-тундра зоналарында, чүлләрде, тауларда урнашкан урманнар	249,5	232,1	55,8	5,9	0,1	0	0	1,1	1,8	2,9	241,6	7,9
Фәнни яки тарихи әһәмияткә ия урманнар	13,4	12,2	5,3	0,1	0	0	0	0	0,2	0,2	12,5	0,9
Су объектлары буйларында урнашкан тыюлыклы урман полосалары	67,8	63,4	20,8	1,1	0	0	0	0,4	0,2	0,6	65,1	2,7

1	2	3	4	5	6	7	8	9	10	11	12	13
уылдык саклаучы урман полосалары	46,7	35,5	6,6	0,4	0	0	0	0,1	0,1	0,2	36,1	10,6
2. Эксплуатация	688,4	650,1	180,8	8,9	0,4	0	0,1	2,3	1,2	3,6	663,4	25
3. Резерв урманнары	0	0	0	0	0	0	0	0	0	0	0	0
Барлыгы урманнар	1271,1	1180,4	320,8	18,9	0,7	0	0,1	4,8	4,3	9,2	1210,2	60,9
динамика (аргуы тамгасыз, кимүе "-" тамгасы белен)												
1. Саклаучы урманнар, барлыгы	23,2	27,3	14,1	-4,6	0,1	0,0	0,3	-0,4	-1,0	-1,1	21,7	2,6
а) Махсус сакланучы табигать территориялөрендө урнашкан урманнар	1,0	0,7	-0,1	0,0	0,0	0,0	0,0	0,0	0,0	0,0	0,7	1,4
б) Су саклау зоналарында урнашкан урманнар	45,0	38,8	5,3	0,3	0,0	0,0	0,0	0,0	0,2	0,2	39,3	5,7
в) Табигать һәм башка төр объектларны саклау вазыйфасын үтәуче урманнар, барлыгы	19,5	18,6	8,4	-0,7	0,1	0,0	0,1	-0,2	0,2	0,1	18,1	1,4
Россия Федерациясе субъектлары милегендө булган, гомуми файдаланудагы тимер юллар, гомуми файдаланудагы федераль автомобиль юллары, гомуми файдаланудагы автомобиль юллары буйларында урнашкан яклаучы урман полосалары	0,3	0,9	0,9	-0,4	0,1	0,0	0,0	-0,2	0,0	-0,2	0,4	-0,1
Урман-парк зоналары	0,0	0,6	0,7	-0,4	-0,1	0,0	0,1	-0,1	0,1	0,1	0,2	-0,2
Шөһөр урманнары	-0,2	-0,1	0,0	0,0	0,0	0,0	0,0	0,0	0,0	0,0	-0,1	-0,1
Дөвәләу-савыктыру жирлекләренен һәм курортларның санитар (тау-санитар) саклык округларының беренче, икенче һәм өченче зоналарында урнашкан урманнар	-0,4	-0,3	-0,1	0,0	0,0	0,0	0,0	0,0	0,0	0,0	-0,3	-0,1
г) кыйммәтле урманнар, барлыгы	-42,3	-30,2	0,5	-4,2	0,0	0,0	0,2	-0,2	-1,4	-1,4	-36,4	-5,9
Эрозиягә каршы урманнар	-1,9	-1,5	-0,4	-0,3	0,0	0,0	0,0	0,2	-0,1	0,1	-1,7	-0,2

1	2	3	4	5	6	7	8	9	10	11	12	13
Далаларда, ярымдала, урман даласы, урман-тундра зоналарында, чүллөрдө, тауларда урнашкан урманнар	-21,2	-15,5	2,8	-3,0	0,0	0,0	0,2	0,0	-1,1	-0,9	-20,0	-1,2
Фәнни яки тарихи әһәмияткә ия урманнар	0,4	0,5	0,2	0,0	0,0	0,0	0,0	0,0	-0,1	-0,1	0,4	0,0
Су объектлары буйларында урнашкан тыюлыклы урман полосалары	-5,4	-3,9	-0,9	-0,6	0,0	0,0	0,0	-0,3	-0,1	-0,4	-4,9	-0,5
Уылдык саклаучы урман полосалары	-14,2	-9,8	-1,2	-0,3	0,0	0,0	0,0	-0,1	0,0	-0,1	-10,2	-4,0
2. Эксплуатация	-23,3	-19,7	-7,1	-3,0	-0,1	0,0	0,8	2,3	-0,3	2,8	-20,4	-2,8
3. Резерв урманнары	0,0	0,0	0,0	0,0	0,0	0,0	0,0	0,0	0,0	0,0	0,0	0,0
Барлыгы урманнар	-0,1	8,2	7,0	-7,6	0,0	0,0	1,1	1,9	-1,3	1,7	1,3	-0,2

Махсус сакланучы табигать территорияләре чикләрендә урнашкан урманнар турында мәгълүматлар

Т/с	МСТТ атамасы	МСТТ категориясе	Урманчылыкның, урман паркының атамасы	Кишөрлек урманчылыгы	Таби- гый ызан	Кварталы/бүлемтеге	Урманнар- ның мөйданы, гектар
1	2	3	4	5	6	7	8
Махсус сакланучы территорияләр һәм объектлар жирләрендә урнашкан урманнар							
1	Идел-Кама	Дөүләт табигать биосфера тыюлыгы		Раифа		1-154, 156-176 кв.	5921
				Саралы		6-63 кв.	5480
2	Түбән Кама	Милли парк		Алабуга		1-115,137,144, 146, 149 кв.	9289
				Чаллы		1-191 кв.	9344
Урман фонды жирләрендә урнашкан урманнар							
3	Сложный бор	Төбәк әһемиятендәге табигать һөйкәле	Өгерже	Шаршады		кв. 108	49
4	Кичке таң	Төбәк әһемиятендәге дөүләт табигать казанигы	Өгерже	Шаршады		37 кв. 1,2,4-12,13 бүл.; 38 кв.; 47 кв. 3-6,13-23 бүл.; 48-50 кв.; 64-66 кв.; 88-91 кв.; 98- 100 кв.; 109 кв.	1676

1	2	3	4	5	6	7	8
5	Чатыр Тау	Төбөк өңөмиятендөгө дөүлөт табигатъ казакнигы	Азнакай	Чатыр Тау		92; 93; 108 кв.; 120 кв. 6,7,17,19-21,23-25 бүл.; 122 кв.10-25, 27-33, 46-51 бүл.	240

1	2	3	4	5	6	7	8
6	Бохарай наратлыгы	Төбөк өһөмияттендөгө табигать һөйкөле	Азнакай	Сарман		37; 38 кв.	199
7	Сөлек урманы	Төбөк өһөмияттендөгө дөүлөт табигать заказнигы	Азнакай	Сарман		1; 2; 3 кв.	194
8	Татар Әһмөте сазлыгы	Төбөк өһөмияттендөгө дөүлөт табигать заказнигы	Өлки	Чуаш Кичүе		43 кв. 8-12 бүл.	15
9	Бохарай наратлыгы	Төбөк өһөмияттендөгө табигать һөйкөле	Өлмөт	Поташ- Полянка		5; 6 кв.	245
10	Балгач	Төбөк өһөмияттендөгө дөүлөт табигать заказнигы	Арча	Балгач		62-69; 71-77 кв.; 103-105; 109-111; 115-117	1924

1	2	3	4	5	6	7	8
11	Казансу чыганаclarы	Төбөк өһөмиятендеге табигать һөйкөле	Арча	Сурнар		71; 72; 83; 93; 94; 105; 114 кв.	678
12	"Рукотворный лес"	Төбөк өһөмиятендеге табигать һөйкөле	Арча	Сурнар		77 кв.	613
			Арча	Балгач		78-81 кв.	
13	Аю урманы	Төбөк өһөмиятендеге табигать һөйкөле	Арча	Сурнар		100; 102; 110; 111 кв.	407
14	Ашыт	Төбөк өһөмиятендеге дөүлөт табигать заказнигы	Арча	Тукай		121 кв. 1,2 бүл.	192,4
15	Ивановский наратлыгы	Төбөк өһөмиятендеге дөүлөт табигать заказнигы	Билөр	Алексеевск		12-15 кв.	587
16	Владимировка сөзөкlege (Актүбө билемөсе)	Төбөк өһөмиятендеге дөүлөт табигать заказнигы	Бөгелмө	Актүбө		37 кв. 1,2 бүл.	9
17	Петровка наратлыгы	Төбөк өһөмиятендеге табигать һөйкөле	Бөгелмө	Петровка		37 кв. 19,27,37 бүл., 38 кв. 2,10,13 бүл.	53
18	Яңа Александровка сөзөкlege	Төбөк өһөмиятендеге дөүлөт табигать заказнигы	Бөгелмө	Бөгелмө		35 кв. 11,16-19,22 бүл. 36 кв. 6,13-15,17,18 бүл.	44,2

1	2	3	4	5	6	7	8
19	Адонис урманы	Төбөк өһөмиятендөгө дөүлөт табигать заказнигы	Бөгөлмө	Бөгөлмө		18 кв. 8,13-17,22-25 бүл.	61
20	Чатыр Тау	Төбөк өһөмиятендөгө дөүлөт табигать заказнигы	Бөгөлмө	Ютазы		1-30 кв.	1777
21	"Кирөмөт" Яна Чөкө урман даласы	Төбөк өһөмиятендөгө табигать һөйкөле	Буа	Чүпрөле		44 кв.	121,49
22	"Гран Тау" Чүри-Бураш урман даласы (Фейзуллина сөзөклөклөрө)	Төбөк өһөмиятендөгө табигать һөйкөле	Буа	Төбөк Черкене		7 кв.	100,69
23	Маршалл тавыгы яшөү урыны	Төбөк өһөмиятендөгө табигать һөйкөле	Буа	Төбөк Черкене		28,29,30,31,33,34 кв.	794
24	Борков дачасы	Төбөк өһөмиятендөгө табигать һөйкөле	Зей	Болгар		1-9 кв.	1018
25	Язгы адонисны саклау буенча Өргөнчө ботаник тыюлыгы	Төбөк өһөмиятендөгө дөүлөт табигать заказнигы	Зей	Өргөнчө		100 кв. 13-21 бүл.	9

1	2	3	4	5	6	7	8
26	Соры челән туулаулык	Төбөк әһәмиятендәге табиғат һөйкәле	Яшел Үзән	Айшә		77 кв.	100,3
27	Ашыт	Дөүләт табиғатъ заказнигы	Ары	Илләт		96, 97 кв.	23
28	Чулпан	Дөүләт табиғатъ туфрак заказнигы	Ары	Ашыт		67 кв. 4,6 бүл.; 94 кв. 20,22,29, 43 бүл.	24
29	Кайбыч имәнлеге	Төбөк әһәмиятендәге табиғат һөйкәле	Кайбыч	Бөрлебаш		68 кв. 24,25,28 бүл.	50
			Кайбыч	Русаково		4 кв. 3-5 бүл.	90,3
30	Турминский дачасы	Төбөк әһәмиятендәге табиғат һөйкәле	Кайбыч	Бөрлебаш		36 кв. 6,7,9-11,15-19,23 бүл., 37 кв. 1-10 бүл.	56,5
31	1910-1913 еллар чыршы һәм карагай урман культуралары.	Төбөк әһәмиятендәге табиғат һөйкәле	Кәләй	Чишмә 1		117 кв. 8,17 бүл.	6,4
32	Бөрсет пихта урманнары	Төбөк әһәмиятендәге табиғат һөйкәле	Кама	Кама		26; 60; 61; 66; 67 кв.	182,8
				Бөрсет		5 кв.	
33	1906 елгы карагай урман культуралары	Төбөк әһәмиятендәге табиғат һөйкәле	Кама	Шомбыт		116 кв.	27

1	2	3	4	5	6	7	8
34	Бөрсет елгасы	Төбөк өһөмиятендөгө табиғатъ һөйкөлө	Кама	Бөрсет, Кама		21 кв. 53 бүл. 34 кв. 72 бүл.; 27 кв. 33 бүл.	7,5
35	"Чистые луга"	Төбөк өһөмиятендөгө дөүлөт табиғатъ заказнигы	Кама	Чистай		44; 45; 63; 64 кв. 94 кв. 7-10 бүл.; 95-99 кв.	429
36	Ленино-Кокушкино	Төбөк өһөмиятендөгө дөүлөт табиғатъ заказнигы	Лаеш	Питрөч		14, 50 кв.	165
37	Борынгы тегермөн	Төбөк өһөмиятендөгө дөүлөт табиғатъ заказнигы	Лаеш	Питрөч		66; 67 кв.	122
38	"Степной"	Төбөк өһөмиятендөгө дөүлөт табиғатъ заказнигы	Лениногорск	Зөй-Карагай		35 кв.; 100 кв. 29,30,31 бүл., 38,48,49,52	1380
			Лениногорск	Иске Куак		19 кв. 19,21-24 бүл.; 59 кв.; 100 кв. 13 бүл.	
			Лениногорск	Лениногорск		10 кв.; 20 кв., 1-4,6-10,12; кв.112;113;118; 119;122;123;124;159;160 бүл.	

1	2	3	4	5	6	7	8
			Лениногорск	Шөгөр		24 кв.; 25 кв. 1-10 бүл.; 26 кв. 4,5,6 бүл.; 28 кв. 10-22 бүл.; 29 кв. 14-20,22-23,25 бүл.; 30 кв. 2-11,24,26-32 бүл. 60; 61; 117; 118;120;137-142 кв.	
39	Соколка урманы	Төбөк өһөмиятендөгө табигать һөйкөлө	Мамадыш	Соколка		3-35; 64; 65 кв.	3914
40	Игем наратлыгы	Төбөк өһөмиятендөгө табигать һөйкөлө	Минзөлө	Юртау		46-50; 55-62 кв.	584
41	Наратасты урманы	Төбөк өһөмиятендөгө дөүлөт табигать заказнигы	Минзөлө	Мөслим		35; 36; 40; 43;44 кв.	467
42	Тау наратлыгы	Төбөк өһөмиятендөгө табигать һөйкөлө	Идел буге	Чулпан		45 кв.	70
43	"Дачный" билемөсө	Төбөк өһөмиятендөгө табигать һөйкөлө	Идел буге	Свияжск		10; 11; 12 кв.	300
44	"Свияжск"	Төбөк өһөмиятендөгө дөүлөт табигать заказнигы	Идел буге	Чулпан		1-7; 9; 19; 22; 25;26; 28-30 кв. 35; 36	967
			Идел буге	Свияжск		1-9; 63-66;71-72;78; 79;81; 82, 89; 90 кв.	1168

1	2	3	4	5	6	7	8
45	"Зөңгөр күл"	Төбөк өнөмиятендөгө дүүлөг табигать заказнигы	Шөһөр яны	Биектау		кв.:37-48; 60-61	1962,3
46	Семиозерка урманы	Төбөк өнөмиятендөгө табигать һөйкөлө	Шөһөр яны	Биектау		кв.:165; кв.:168 бүл. 5,9,10,15,18; кв.:169 бүл.: 8-14; кв.: 171 бүл.: 1,2,6,10, 13,14,17.	118,9
47	Порфирьев пихта урманы (Мишөбаш урманчылыгы)	Төбөк өнөмиятендөгө табигать һөйкөлө	Саба	Мишөбаш		кв.: 371 бүл.: 1-26	131,6
48	Кукмара тавы	Төбөк өнөмиятендөгө табигать һөйкөлө	Саба	Кукмара		кв.: 24 бүл.: 25; кв.: 37 бүл.: 1; кв.: 399 бүл.: 1-7, 8 өл., 9,11,12, 13 өл.,14,16,17,18	91,8
49	Тархан имәнлеге	Төбөк өнөмиятендөгө табигать һөйкөлө	Төгөш	Тархан		кв.: 37-39; 57-59; 64; 65	881
50	Антоновка чокырлары	Төбөк өнөмиятендөгө табигать һөйкөлө	Төгөш	Келөр		кв.: 75; 76	243
51	Чурган таулары	Төбөк өнөмиятендөгө табигать һөйкөлө	Төгөш	Урюм		кв.: 35,45,46,54-62,65-71,73-94	3810
52	"Каменная" чокыр-сыза системасы	Төбөк өнөмиятендөгө табигать һөйкөлө	Төгөш	Төгөш		кв.: 150 бүл.: 3-6	5,8

1	2	3	4	5	6	7	8
53	"Долгая Поляна"	Дөүлөт табигать заказнигы	Төгөш	Төгөш		кв.: 67-70; кв.: 71 бүл.: 1-5,13; кв.:150 бүл.:12-23,38,39	288,5
54	Лобач тавы	Төбөк өһөмиятендөгө дөүлөт табигать заказнигы	Төгөш	Келер		кв.: 78,79; кв.:129 бүл.: 9-13	217,3
55	Лабыш таулары	Төбөк өһөмиятендөгө дөүлөт табигать заказнигы	Төгөш	Келер		кв.: 61; кв.: 114 бүл.: 1-6	194,4
56	Лубян елгасы	Төбөк өһөмиятендөгө табигать һөйкөле	Лубян	Лубян		кв.: 46 бүл.: 10-12,23,25; кв.: 60 бүл.: 1,5,6,28-31, 37,39; кв.: 61 бүл.: 10,11,15-17, 20,21; кв.: 62 бүл.: 25-28,31,34,35; кв.: 63 бүл.: 9-12,25,28; кв.: 64 бүл.: 1-3,34,36	120
Урман фонды жирлөрөндө урнашкан урманнар (Проектлана торган МСТТ)							
57	Новоникольский	Дөүлөт табигать заказнигы	Өлмөт	Акташ Поташ-Полянка		48-51 кв. 26-32 кв.	966
58	Соколка	Төбөк өһөмиятендөгө табигать һөйкөле	Мамадыш	Соколка		38-43 кв.	2936
59	Юкө ялы	Төбөк өһөмиятендөгө табигать һөйкөле	Мамадыш	Комазан		кв.: 84 бүл.: 4-12	29
60	Нократ	Төбөк өһөмиятендөгө табигать һөйкөле	Мамадыш	Клеүш		кв. өл.: 3; 4; 77; 95; 99; 104; 107. кв.: 78,92	2300

1	2	3	4	5	6	7	8
				Комазан		кв. өл.: 78; 79; 81; 84; 85; 86; 87; 88; 89; 90; 91	
61	Исемсез	Билгеләнмөгән	Саба	Мишәбаш		кв.: 372 бүл.: 1-41,43,50-57	141
62	Камышлы урман	Билгеләнмөгән	Саба	Кукмара		кв.:195-197; 393; 400	219
63	"Урмантау" урман тавы	Билгеләнмөгән	Саба	Кукмара		кв.:14 бүл.: 6,20	30,8
64	"Суык чишмә" урманы	Билгеләнмөгән	Саба	Кукмара		кв.: 198	40
65	"Кырмыска урманы"	Билгеләнмөгән	Саба	Кукмара		кв.: 24 бүл.: 12-15	25
66	Ленин урманчылыгы имәнлеге	Билгеләнмөгән	Саба	Ленин		кв.: 25, 37, 44, 45, 46.	158
Торак пунктлар жирләрөндө урнашкан урманнар							
67	"Дубки" билемесе	Төбөк өһөмиятендөгө табигать һөйкөле				Казан ш. Киров районы. "Аккош күле" шөһөр урман паркы, 123, 124 кв. Боевая урамы буенча Екатерина аллеясы	25

1	2	3	4	5	6	7	8
68	"Аккош күле" шөһөр урманы	Жирле өһөмияттөгө				Казан ш. шөһөр читендө: Киров районы – 3211 га, Мәскәү районы – 185 га, Совет районы – 198 га, Идел буе районы (Тынычлык бистәсе) – 90 га	3299
Аучылык заказниклары							
69	Әгерже	Төбөк өһөмиятендөгө дөүлөт аучылык казанигы	Әгерже	Девятёрнө		кв.: 1-47, 49-64	6400
70	Биләр	Төбөк өһөмиятендөгө дөүлөт аучылык казанигы	Биләр	Биләр		кв.: 1-4, кв.: 153 бүл.: 1-8, 10- 24, 37-43, 45-46; кв.: 156 бүл.: 4,27 кв.: 3-8, 11-63, 66-69, 80; кв.: 82 бүл.: 4-7; кв.: 83, 97, 99- 101; кв.: 102 бүл.: 1, 3-5, 22, 24-26. кв.: 1-4; кв.: 69 бүл.: 4-6; кв.: 70-76; кв.: 77 бүл.: 1-23, 25- 43; кв.: 78-82; кв.: 83 бүл.: 3; кв.: 84 бүл.: 4-7.	8236,3
71	Урман чишмөсө	Төбөк өһөмиятендөгө дөүлөт табигать аучылык казанигы	Идел буе	Шылангы		кв.: 1-33; 53; 57-60; 66	3647
			Идел буе	Ключище		кв.: 26,28-30,36-40,43-46,50- 52,75,76, 78-81,83,85-87	1589,6

1	2	3	4	5	6	7	8
			Лаеш	Питрәч		кв.: 69-74, 76-77, 79-92; кв.: 93 бүл.: 1-26, 30, 33, 35-36; кв.: 94 бүл.: 1-34, 36-39, 43; кв.: 95-99, 102-109; кв.: 176 бүл.: 1-12, 15-32; кв.: 177 бүл.: 1-2, 13-31; кв.: 178; кв.: 181 бүл.: 1-5, 32-42, 78; кв.: 182 бүл.: 1-3, 21-22	3523,1
			Кама	Шомырбаш		кв.: 1-11, 34-40, 42-44; кв.: 45 бүл.: 2-3, 5-34, 36; кв.: 46 бүл.: 7, 8; кв.: 47; кв.: 50 бүл.: 2-6, 18-19, 21	4182,6
			Кызыл Йолдыз	Әбде		кв.: 22, 28-30, 36-40, 72-76	2889
72	Мишә	Төбәк әһәмиятендәге дөүләт аучылык заказнигы	Кызыл Йолдыз	Арыш		кв.: 42-72, 74-91, 93-95, 106-108, 110, 115-117; кв.: 118 бүл.: 1; кв.: 130, 145, 146, 149-156; кв.: 161 бүл.: 1-15, 20-22; кв. 162; кв.: 163 бүл.: 2; кв.: 164, 171, 172; кв.: 173 бүл.: 2, 4-11, 15-18, 20, 23, 29, 30, 32, 33; кв.: 176, 179, 182, 184	5795,2
			Кызыл Йолдыз	Котлы Бөкәш		кв.: 9, 10-18	1161

1	2	3	4	5	6	7	8
			Кызыл Йолдыз	Балык Бистөсө		кв.: 1-27, 29-44, 50-54, 60; кв.: 85 бүл.: 2, 3-4; кв.: 86 бүл.: 1-7, 9-20, 22-25; кв.: 87 бүл.: 1-5, 7-16, 18-26; кв.: 88; кв.: 89 бүл.: 1-11, 20-23; кв.: 90 бүл.: 1-11, 13-17; кв.: 91; кв.: 92 бүл.: 4-12, 14; кв.: 93; кв.: 94 бүл.: 1, 2-4; кв.: 95 бүл.: 1; кв.: 96 бүл.: 4; кв.: 97 бүл.: 7-8, 9-24	7165,4
			Арча	Балгач		кв.: 71-81, 83-92, 95-98, 100, 101, 103-105; кв.: 106 бүл.: 3, 4-16; кв.: 107-128; кв.: 152 бүл.: 7; кв.: 155 бүл.: 10-15	4910,1
73	Сөрнөр	Төбөк өнөмиятендөгө дөүлөт аучылык казаннигы	Арча	Сөрнөр		кв.: 67, 68; кв.: 71 бүл.: 10, 12- 16; кв.: 72 бүл.: 2-30, 33; кв.: 73-121; кв.: 122 бүл.: 4, 8-9; кв.: 124 бүл.: 4, 5; кв.: 125	5800,6
			Кама	Кама		кв.: 6, 8, 10, 14-18, 20-25, 28- 31, 38-41, 45, 49-51, 57, 63, 69, 70	2866
74	Шомбыт	Төбөк өнөмиятендөгө дөүлөт аучылык казаннигы	Кама	Ык Буе		кв.: 1-20, 24-31, 82; кв.: 83 бүл.: 18, 54; кв.: 85, кв.: 86 бүл.: 5; кв.: 87 бүл.: 4, 5, 7, 9, 11, 13, 14; кв.: 88	3153,7

1	2	3	4	5	6	7	8
			Кама	Шомбыт		кв.:1-5, 7-44, 50-57, 63-71, 77-85, 91-99, 105-113, 118-127, 132-142, 146-157, 160-171, 175-185; кв.: 215 бүл.: 21, 26; кв.: 217 бүл.: 5, 12-14, 19; кв.: 218, 219	6995,4

Татарстан Республикасы Урман планын эшләүнең методологик һәм методик үзгәрткеләре

Т/с	Методиканың һәм модельнең атамасы	Методикага һәм модельгә тасвирлама (кулланыла торган алгоритмнар, кулланыла торган беренчел бөлешмәләр, исәпләмәләрнең төгәллегә, тикшерү ысуллар)
1	2	3
1	Чагыштырма анализ һәм бөяләү методы	Алынган мәгълүматны системага салу, элеккеге Урман планындагы 2009 елның 1 гыйнварына һәм 2018 елның 1 гыйнварына булган күрсәткечләрне чагыштыру, алынган бөлешмәләрне анализлау һәм бөяләү (анализның сан, сыйфат, ретроспектив һәм структур төрләре). Башлангыч бөлешмәләр: дөүләт урман реестры (ДУР) мәгълүматлары, дөүләт хисапчылыгы бөлешмәләре, урман корылышы буенча махсус программа тәэминаты ярдәмендә эшкәртелгән мәгълүмат. Исәпләрнең төгәллегә – 100 процент. Тикшерү ысулы: эмпиризм.
2	Планлаштыруның графоаналитик методы	Чагыштырма анализ һәм бөяләү методы белән алынган бөлешмәләр буенча графикалар ярдәмендә кушылган күрсәткечләр арасында санлы бөйләлек булуы ачыклана.
3	Планлаштыруның исәпләү-аналитик методы	Алынган бөлешмәләрне элементлар һәм үзара бөйләнеше буенча төркемләү, аларның бер-берсенә йогынты ясау шартларына анализ ясау һәм урман планы бүлекләрендәге план күрсәткечләрне исәпләү. Башлангыч бөлешмәләр: ДУР, ЕГ АИС мәгълүматлары, дөүләт хисапчылыгы бөлешмәләре, урман корылышы буенча махсус программа тәэминаты ярдәмендә эшкәртелгән мәгълүмат. Исәпләүләрнең төгәллегә алынган мәгълүматка һәм төбәктә булган социаль-икътисадый вазгыятькә бөйлә, исәпләүләрнең мөмкин булган хаталыгы кимендә 15-20 процент. Тикшерү ысулы: эмпиризм

1	2	3
4	Файдалану өчен билгеленгән урман бүлентеге күләмен исәпләп чыгару методикасы	<p>"Файдалану өчен билгеленгән урман бүлентеге хисабын исәпләп чыгару тәртібен раслау турында" 2011 елның 27 маендагы 191 нче боерык белән расланган Файдалану өчен билгеленгән урман бүлентеге хисабын исәпләп чыгару тәртібенә кушымталарда китерелгән формулалар һәм методика буенча тогаш кисүләр, сайланма кисүләр өчен, һөлак булган һәм зыян күргән утыртмаларны кискөндә агач материалы әзәрләү өчен, урман, урман эшкөртү инфраструктурасы һәм урман инфраструктурасына бөйлә булмаган объектларны төзү, үзгәртәп кору, эксплуатацияләү өчен билгеленгән урман кишәрлекләрендә урман утыртмаларын кискөндә агач материалы алу өчен фадалану өчен билгеленгән урман бүлентеге исәпләп чыгарыла. Башлангыч белешмәләр: ДУР белешмәләре, урман корылышы буенча махсус программа тәэминаты ярдәмендә эшкөртелгән мәгълүмат.</p> <p>Исәпләрнең төгәллеге: ±10 процент. Тикшерү ысуллары: өлгереп килү графиклары һәм "баскычлар ысулы".</p>
5	Урманнарны икътисадый бөяләү методикасы	<p>120302 "Жир кадастры", 250201 "Урман хужалыгы", 250100 "Урман эше", 250203 "Бакча-парк һәм ландшафт төзелеше" һәм 250208 "Табигатьтөн файдалану" белгечлекләренә көндөзгә һәм чыттөн торып уку формалары буенча урман хужалыгы факультеты студентлары өчен гамәли дәрәсләрне үтәү буенча Ю.В.Лебедев, И.А.Неклюдовның "Урманнарның су саклау-су-жайга салу ролен бөяләү" методик күрсәтмәләре нигезендә. М.: ДУР белешмәләре (№1-ДУР, №2-ДУР, №5-ДУР, №8-ДУР формалары), урман корылышы буенча махсус программа тәэминаты ярдәмендә эшкөртелгән мәгълүмат.</p>

Татарстан Республикасы Урман
планына 7 нче кушымта

Татарстан Республикасының элеккеге Урман планы гамәлдә булган чорда урманнарда файдалану төрләре буенча урманнарда файдалануда
планлаштырылган күләмнәргә ирешүне бәяләү

Файдалану төрләре	Ресурсың категориясе	Үлчәү берәмлеге	Урманнарда файдалану күләме					ТР элеккеге Урман планы гамәлдә булган чорга фактта булганы	ТР элеккеге Урман планы гамәлдә булган чорга ирешелгәннәр өлеше, процент	ТР Урман планын эшлөгән елдан алда килгән елдагы ирешелгәннәр өлеше, процент
			ТР элеккеге Урман планы гамәлдә булган чорга планлашты- рылганнары	Татарстан Республикасы Урман планы проектын эшлөгән елдан алда килгән елда планлашты- рылганы	ТР Урман планы проектын эшлөгән елдан алда килгән елда фактта булганы	Татарстан Республикасы Урман планы проектын эшлөгән елдан алда килгән елда планлашты- рылганы	ТР Урман планы проектын эшлөгән елдан алда килгән елда фактта булганы			
1	2	3	4	5	6	7	8	9		
1. Агач материалы өзерләү	Биологик	мең куб.м.	22715,7	6871,2	2151	1008	30,2	46,9		
2. Чөер өзерләү	Биологик	тонна	0	0	0	0	-	-		
3. Агач булмаган урман ресурслары өзерләү һәм жыю	Биологик									
а) чыршы яки яңа ел бөйрәмнәре өчен башка ылыслы токым агачларын өзерләү	Биологик	мең данә	600	252,9	60	17,6	42,2	29,3		
4. Азык-төлек урман ресурсларын өзерләү һәм дару үләннәрен жыю	Биологик	тонна	0	0	0	0	-	-		

1	2	3	4	5	6	7	8	9
5. Аучылык хужалыгы өлкөсөндө эшчөнлөк төрлөрөн гамөлгө ашыру	Биологик	гектар	2809304	1331520	299376	178120	47,4	59,5
6. Авыл хужалыгын тээмин итү	Биологик	гектар	17238	6638,3	2359	2058,3	38,5	87,3
7. Фенни-тикшеренү эшчөнлөгөн, мөгариф эшчөнлөгөн гамөлгө ашыру	Биологик	гектар	700000	558682,7	70000	74337,8	79,8	106,2
8. Рекреация эшчөнлөгөн гамөлгө ашыру	Биологик	гектар	21474	20094,8	3478	1625,7	93,6	46,7
9. Урман плантациялөре булдыру һәм аларны эксплуатацияләү	Биологик	гектар	0	255,6	0	11,2	-	-
10. Жимешле, жилөкле, декоратив урман үсөмлөклөрөн, дару үлөннөрөн үстөрү	Биологик	гектар	0	493,4	0	78,8	-	-
10.1. Урман үсөмлөклөрөнөң утырту материалын (үрентелөр, чөчкөннөр) үстөрү	Биологик	мең дане	237522	134724,9	47463	27694,9	56,7	58,4
11. Жир асты байлыктарын геологик өйрөнү эшлөрөн башкару, фойдалы казылма ятмаларын эшкөртү	Минерал	гектар	33016	102073,5	5793	12114,4	309,2	209,1

1	2	3	4	5	6	7	8	9
12. Сусаклагычлар һәм башка ясалма су объектлары, шулай ук гидротехника корылмалары, дингез портлары, дингез терминаллары, елга портлары, причаллар тезу һәм эксплуатацияләү	Энергетик	га	248	3760,9	37	153,7	1516,5	415,4
13. Линияле объектлар тезу, үзгәртеп кору, эксплуатацияләү	Энергетик	гектар	146549	62846,5	17768	8331,1	42,9	46,9
14. Агач материалы һәм башка урман ресурслары эшкөртү	Биологик	гектар	15	276,5	0	0	1843,3	-
15. Дини эшчөнлекне гамәлгә ашыру	-	гектар	0	104,2	0	18	-	-
16. Урман кодексының 6 статьясының 2 өлеше нигезендә билгеләнгән башка төрләр	-	гектар	0	51083,5	0	17718,8	-	-

Татарстан Республикасы Урман планына 8 нче кушымта

Татарстан Республикасының элеккеге урман планы гамәлдә булган чорда урманнардан файдалануны фактта үзләштерүгә һәм ағач материалы алуның мөмкин булган күләменә анализ

		ликвидлы үзагачның мең куб.м.									
Т/с	Урманчылыкның, урман паркының атамасы	Өлгергән һәм картайган урман утыртмаларын кискөндә		Кискөндә урман утыртмаларын урманнарны караганда		Зарарланган һәм һөлак булган урман утыртмаларын кискөндә		Урман, урман эшкөртү инфраструктурасы объектларын һәм урман инфраструктурасы булдыруга бөйле булмаган объектларны төзү, үзгәртеп кору һәм эксплуатацияләү өчен билгеленгән урман кишәрлекләрендә урман утыртмаларын кискөндә		Барлыгы:	
		файдалану өчен исәпләнгән урман бүлентесе күләме	фактта өзерләндә	файдалану өчен исәпләнгән урман бүлентесе күләме	фактта өзерләндә	файдалану өчен исәпләнгән урман бүлентесе күләме	фактта өзерләндә	файдалану өчен исәпләнгән урман бүлентесе күләме	фактта өзерләндә	файдалану өчен исәпләнгән урман бүлентесе күләме	фактта өзерләндә
1	2	3	4	5	6	7	8	9	10	11	12
Урман фонды жирләрендә урнашкан урманнар											
1	Өгерже	505	210,5	158	63,4	3,6	59,9	4	10,3	670,6	344,1
2	Азнакай	621	44,3	143,4	45,2	24,6	55,5	132	46,1	921	191,1
3	Аксубай	638	86,4	66,1	38,1	0,33	21,08	5	13,52	709,43	159,1
4	Өлки	620	71,4	672	108,9	21,6	56,6	2	0	1315,6	236,9
5	Өлмөт	352	62,6	231,8	26,47	56,58	58,16	503	145,1	1143,38	292,33
6	Арча	162	59,2	91	74,9	16,8	134,95	1	0,5	270,8	269,55
7	Баулы	302	20,9	80,4	33,9	15,84	36,8	32	14,6	430,24	106,2
8	Биләр	1255	144	160	61	15,6	37,922	23	2,2	1453,6	245,122

1	2	3	4	5	6	7	8	9	10	11	12
9	Болгар	88	7,7	185,3	19,2	36,24	59,6	3	0,6	312,54	87,1
10	Бөгөлмө	335	9,66	135,8	58,84	42,81	85,69	10	2	523,61	156,19
11	Буа	48	11,9	103,2	67,6	15,66	29,58	1	0,2	167,86	109,28
12	Алабуга	328	57,2	224	37,9	35,1	71	105	12,5	692,1	178,6
13	Зей	1095	50,1	802	21	47,52	94,3	28	39,8	1972,52	205,2
14	Зеленодольск	76,9	4,2	61,2	68,2	38,64	105,413	5	0	181,74	177,813
15	Ары	81	20,81	175,4	31,9	11,43	49,15	2	0	269,83	101,86
16	Кайбыч	98	15,6	16,7	13,03	21,12	74,234	1	0	136,82	102,864
17	Көлөй	847	87,3	38,2	10,8	9,15	49,734	231	101,4	1125,35	249,234
18	Кама	306	157,6	279	185,4	43,8	133,6	9	0	637,8	476,6
19	Кызыл Йолдыз	207	65	140,5	100,6	7,5	49,3	4	0	359	214,9
20	Лаеш	29	3,5	181,3	46,1	37,8	114,1	12	4,8	260,1	168,5
21	Лениногорск	845	14,1	317	50	35,4	31,1	114	59,7	1311,4	154,9
22	Мамадыш	265	34,6	127,1	98,931	16,8	49,24	3	1,299	411,9	184,07
23	Минзәлә	835	82,7	384	42,6	31,2	152,9	6	0	1256,2	278,2
24	Түбән Кама	758	63	264	76,8	37,8	76,8	28	10,94	1087,8	227,54
25	Нурлат	1935	206,5	198	131,3	89,1	159,8	12	17,11	2234,1	514,71
26	Идел буе	99	26,4	104	25,8	28,5	70,862	2	5,47	233,5	128,532
27	Шөһәр яны	0	0	90	67,84	134,1	65,65	6	2,7	230,1	136,19
28	Саба	687	180,2	235,9	317	154,11	232,7	3	0	1080,01	729,9
29	Тәтеш	81	27	124	57,5	5,16	76,41	1	0	211,16	160,91
30	Чирмешән	565	46,5	256	57	12,75	31,9	3	74,01	836,75	209,41
31	Лубян	174	46,9	75	18,4	18,9	9	1	0	268,9	74,3
	Барлығы	14237,9	1917,77	6120,3	2055,611	1065,54	2332,975	1292	564,849	22715,74	6871,205

шул исәптән хужалыклар буенча:

ЫЛЫСЛЫ

1	Өгөрже	201,0	94,6	109,0	57,3	2,7	57,5	2,0	6,3	314,7	215,70
2	Азнакай	0,0	0,0	101,4	41,4	13,6	0,4	26,0	11,9	141,0	53,70
3	Аксубай	2,0	0,2	3,2	2,6	0,1	0,6	0,0	1,3	5,3	4,66
4	Өлки	0,0	0,0	26,0	12,7	1,2	11,2	0,0	0,0	27,2	23,90
5	Әлмәт	12,0	5,8	30,7	12,6	6,8	9,3	146,0	27,8	195,5	55,51
6	Арча	12,0	5,0	56,2	67,2	3,8	62,1	0,0	0,3	72,0	134,60
7	Баулы	2,0	0,4	56,1	29,5	3,4	3,9	1,0	1,0	62,5	34,80
8	Биләр	0,0	0,1	17,0	8,1	4,8	3,9	0,0	0,0	21,8	12,10
9	Болгар	2,0	0,7	37,1	10,6	12,7	20,1	0,0	0,6	51,8	32,00
10	Бөгөлмө	0,0	0,1	91,7	53,5	6,5	17,0	1,0	0,2	99,2	70,79

1	2	3	4	5	6	7	8	9	10	11	12
11	Буа	0,0	0,0	54,2	33,5	0,3	11,2	0,0	0,2	54,5	44,94
12	Алабуга	66,0	14,3	135,0	34,1	25,2	47,6	103,0	10,8	329,2	106,80
13	Зәй	26,0	3,0	57,1	9,7	0,0	15,1	2,0	5,3	85,1	33,10
14	Зеленодольск	22,0	1,4	53,0	60,9	25,5	79,8	2,0	0,0	102,5	142,05
15	Ары	3,0	2,3	41,7	13,0	5,3	18,0	1,0	0,0	51,0	33,30
16	Кайбыч	1,0	0,0	8,7	3,8	2,7	2,8	0,0	0,0	12,4	6,66
17	Келәй	16,0	1,9	10,8	7,0	0,0	5,5	16,0	10,4	42,8	24,79
18	Кама	15,0	17,9	119,0	87,3	3,6	52,6	3,0	0,0	140,6	157,80
19	Кызыл Йолдыз	2,0	0,5	49,3	52,3	0,8	22,5	0,0	0,0	52,1	75,32
20	Лаеш	0,0	0,2	61,2	24,6	4,8	15,8	10,0	0,9	76,0	41,50
21	Ленингорск	0,0	0,0	24,0	12,6	3,6	4,7	21,0	9,4	48,6	26,70
22	Мамадыш	44,0	5,2	56,4	30,3	13,5	30,4	0,0	0,4	113,9	66,30
23	Минзәлә	26,0	4,5	94,0	33,4	9,0	16,0	1,0	0,0	130,0	53,90
24	Түбән Кама	85,0	13,4	110,0	32,5	1,5	9,5	0,0	0,9	196,5	56,34
25	Нурлат	8,0	21,5	42,0	28,3	0,3	7,0	0,0	1,8	50,3	58,61
26	Идел буе	0,0	0,0	8,0	6,5	2,7	13,4	0,0	0,3	10,7	20,237
27	Шөһәр яны	0,0	0,0	80,0	59,3	83,1	39,3	0,0	1,5	163,1	100,09
28	Саба	46,0	5,7	162,2	228,8	82,1	143,6	2,0	0,0	292,3	378,10
29	Төгеш	2,0	6,3	3,4	0,3	0,1	0,4	0,0	0,0	5,5	7,00
30	Чирмешән	15,0	2,4	14,2	6,0	0,3	5,0	0,0	6,2	29,5	19,60
31	Лубян	37,0	9,2	69,0	18,4	15,0	8,0	0,0	0,0	121,0	35,60
	Барлыгы ылыслы	645,0	216,6	1781,6	1078,14	334,9	734,2	337,0	97,6	3098,5	2126,5

Каты яфраклы

1	Өгерже	3,0	1,0	1,0	0,0	0,0	0,1	0,0	0,5	4,0	1,6
2	Азнакай	98,0	0,1	6,7	0,6	4,4	1,1	30,0	5,4	139,1	7,2
3	Аксубай	8,0	0,1	0,0	0,4	0,2	0,4	0,0	0,5	8,2	1,451
4	Өлки	19,0	3,6	9,0	2,2	3,6	4,3	0,0	0,0	31,6	10,10
5	Өлмәт	37,0	3,4	4,5	1,0	1,0	0,9	60,0	16,7	102,5	21,97
6	Арча	12,0	1,9	0,3	0,0	0,4	1,0	0,0	0,1	12,7	2,95
7	Баулы	55,0	0,0	4,1	0,4	0,4	0,2	0,0	3,6	59,5	4,2
8	Билер	11,0	0,0	6,0	3,1	2,7	2,5	1,0	0,1	20,7	5,7
9	Болгар	28,0	2,5	9,0	0,0	4,0	2,2	0,0	0,0	41,0	4,7
10	Бөгелмә	70,0	0,2	1,4	0,0	2,0	0,8	0,0	0,0	73,4	1,0
11	Буа	16,0	5,7	3,7	5,9	2,1	2,9	0,0	0,0	21,8	14,54
12	Алабуга	6,0	0,4	1,0	0,3	0,3	0,0	0,0	0,2	7,3	0,9

1	2	3	4	5	6	7	8	9	10	11	12
13	Зей	9,0	0,0	17,2	0,0	0,3	0,0	0,0	3,2	26,5	3,2
14	Зеленодольск	0,0	0,0	0,0	0,0	0,2	0,0	0,0	0,0	0,2	0,013
15	Ары	27,0	1,4	1,7	0,2	1,9	1,7	0,0	0,0	30,6	3,26
16	Кайбыч	14,0	0,0	2,7	6,1	1,4	6,0	0,0	0,0	18,1	12,05
17	Көлөй	36,0	0,0	3,0	1,0	0,0	0,1	3,0	6,0	42,0	7,068
18	Кама	21,0	3,1	15,0	14,2	3,6	5,7	2,0	0,0	41,6	23,0
19	Кызыл Йолдыз	6,0	0,0	8,0	2,4	1,3	3,5	0,0	0,0	15,3	5,92
20	Лаеш	9,0	0,2	1,8	0,9	5,1	3,1	0,0	1,3	15,9	5,5
21	Лениногорск	122,0	0,7	9,0	0,5	2,4	3,5	10,0	6,2	143,4	10,9
22	Мамалдыш	7,0	0,0	6,3	4,7	0,8	0,8	0,0	0,5	14,1	6,021
23	Минзәлә	126,0	7,4	15,0	0,9	0,6	4,4	0,0	0,0	141,6	12,7
24	Түбән Кама	3,0	0,0	9,0	2,0	2,1	1,2	10,0	0,1	24,1	3,3
25	Нурлаг	61,0	0,0	5,0	4,0	3,3	0,7	0,0	0,6	69,3	5,3
26	Идел буе	48,0	13,5	46,0	6,1	16,5	27,1	0,0	2,4	110,5	49,07
27	Шөһәр яны	0,0	0,0	0,0	0,5	7,2	2,7	0,0	0,0	7,2	3,2
28	Саба	38,0	0,0	10,8	12,7	10,0	1,7	0,0	0,0	58,8	14,4
29	Тәтеш	24,0	1,5	8,2	1,2	2,3	0,0	0,0	0,0	34,5	2,71
30	Чирмешән	47,0	0,0	10,8	3,7	0,2	0,7	0,0	3,3	58,0	7,71
31	Лубян	2,0	0,0	0,0	0,0	0,3	0,0	0,0	0,0	2,3	0,0
	Барлыгы катгы яфраклы	963,0	46,7	216,2	75,0	80,7	79,2	116,0	50,7	1375,9	251,6
Йомшак яфраклы											
1	Өгерже	301,0	114,9	48,0	6,1	0,9	2,3	2,0	3,5	351,9	126,8
2	Азнакай	523,0	44,2	35,3	3,2	6,6	54,0	76,0	28,8	640,9	130,2
3	Аксубай	628,0	86,1	62,9	35,1	0,0	20,1	5,0	11,7	695,9	152,989
4	Өлки	601,0	67,8	637,0	94,0	16,8	41,1	2,0	0,0	1256,8	202,9
5	Өлмөт	303,0	53,4	196,6	12,9	48,8	48,0	297,0	100,6	845,4	214,85
6	Арча	138,0	52,3	34,5	7,7	12,6	71,9	1,0	0,1	186,1	132,0
7	Баулы	245,0	20,5	20,2	4,0	12,1	32,7	31,0	10,0	308,3	67,2
8	Билер	1244,0	143,9	137,0	49,8	8,1	31,5	22,0	2,1	1411,1	227,32
9	Болгар	58,0	4,5	139,2	8,6	19,6	37,3	3,0	0,0	219,8	50,4
10	Бөгелмө	265,0	9,4	42,7	5,3	34,3	67,9	9,0	1,8	351,0	84,4
11	Буа	32,0	6,2	45,3	28,2	13,3	15,4	1,0	0,0	91,6	49,8
12	Алабуга	256,0	42,5	88,0	3,5	9,6	23,4	2,0	1,5	355,6	70,9
13	Зей	1060,0	47,1	727,7	11,3	47,2	79,2	26,0	31,3	1860,9	168,9

1	2	3	4	5	6	7	8	9	10	11	12
Оборона һәм куркынычсызлык жирлеренде урнашкан урманнар буенча барлыгы											
	Барлыгы	0	0	0	0	0	0	0	0	0	0
Торак пунктлар жирлеренде урнашкан урманнар											
1	"Акош күле" шөһөр урманы	0	0	0	0	0	0	0	0	0	0
2	Яшел Үзән ш.	0	0	0	0	0	0	0	0	0	0
3	Буа ш.	0	0	0	0	0	0	0	0	0	0
	Барлыгы	0	0	0	0	0	0	0	0	0	0
шул исәптән хужалыклар буенча:											
Ылыслы											
1	"Акош күле" шөһөр урманы	0	0	0	0	0	0	0	0	0	0
2	Яшел Үзән ш.	0	0	0	0	0	0	0	0	0	0
3	Буа ш.	0	0	0	0	0	0	0	0	0	0
	Барлыгы	0	0	0	0	0	0	0	0	0	0
Каты яфраклы											
1	"Акош күле" шөһөр урманы	0	0	0	0	0	0	0	0	0	0
2	Яшел Үзән ш.	0	0	0	0	0	0	0	0	0	0
3	Буа ш.	0	0	0	0	0	0	0	0	0	0
	Барлыгы	0	0	0	0	0	0	0	0	0	0
Йомшак яфраклы											
1	"Акош күле" шөһөр урманы	0	0	0	0	0	0	0	0	0	0
2	Яшел Үзән ш.	0	0	0	0	0	0	0	0	0	0
3	Буа ш.	0	0	0	0	0	0	0	0	0	0
	Барлыгы	0	0	0	0	0	0	0	0	0	0
Шөһөр урманнары буенча барлыгы											
	Барлыгы	0	0	0	0	0	0	0	0	0	0
Махсус сакланучы территорияләр һәм объектлар жирлеренде урнашкан урманнар											
1	"Идел-Кама" ДТБТ	0	0	0	0	0	0	3	2,5	3	2,5
2	"Түбән Кама" МП	0	0	0	0	8	8	0	0	8	8
	Барлыгы	0	0	0	0	8	8	3	2,5	11	10,5
шул исәптән хужалыклар буенча:											

1	2	3	4	5	6	7	8	9	10	11	12
ЫЛЫСЛЫ											
1	"Идел-Кама" ДТБТ	0	0	0	0	0	0	3	2,5	3	2,5
2	"Түбән Кама" МП Барлығы	0	0	0	0	8	8	0	0	8	8
		0	0	0	0	8	8	3	2,5	11	10,5
Каты яфраклы											
1	"Идел-Кама" ДТБТ	0	0	0	0	0	0	0	0	0	0
2	"Түбән Кама" МП Барлығы	0	0	0	0	0	0	0	0	0	0
Йомшак яфраклы											
1	"Идел-Кама" ДТБТ	0	0	0	0	0	0	0	0	0	0
2	"Түбән Кама" МП Барлығы	0	0	0	0	0	0	0	0	0	0
Махсус сакланучы табигать территорияләрендә урнашкан урманнар буенча барлығы											
	Барлығы	0	0	0	0	8	8	3	2,5	11	10,5
Башка категория жирләрендә урнашкан урманнар											
1	Биектау районы	0	0	0	0	0	0	0	0	0	0
2	Зеленодольск районы	0	0	0	0	0	0	0	0	0	0
3	Лаеш районы	0	0	0	0	0	0	0	0	0	0
4	Маматлыш районы	0	0	0	0	0	0	0	0	0	0
5	Саба районы Барлығы	0	0	0	0	0	0	0	0	0	0
шул исәптән хужалыклар буенча:											
ЫЛЫСЛЫ											
1	Биектау районы	0	0	0	0	0	0	0	0	0	0
2	Зеленодольск районы	0	0	0	0	0	0	0	0	0	0
3	Лаеш районы	0	0	0	0	0	0	0	0	0	0
4	Маматлыш районы	0	0	0	0	0	0	0	0	0	0
5	Саба районы Барлығы	0	0	0	0	0	0	0	0	0	0
Каты яфраклы											

1	2	3	4	5	6	7	8	9	10	11	12
1	Биектау районы	0	0	0	0	0	0	0	0	0	0
2	Зеленодольск районы	0	0	0	0	0	0	0	0	0	0
3	Лаеш районы	0	0	0	0	0	0	0	0	0	0
4	Мамадыш районы	0	0	0	0	0	0	0	0	0	0
5	Саба районы	0	0	0	0	0	0	0	0	0	0
	Барлығы	0	0	0	0	0	0	0	0	0	0
Йомшак яфраклы											
1	Биектау районы	0	0	0	0	0	0	0	0	0	0
2	Зеленодольск районы	0	0	0	0	0	0	0	0	0	0
3	Лаеш районы	0	0	0	0	0	0	0	0	0	0
4	Мамадыш районы	0	0	0	0	0	0	0	0	0	0
5	Саба районы	0	0	0	0	0	0	0	0	0	0
	Барлығы	0	0	0	0	0	0	0	0	0	0
Башка категория жирлөре буенча жөмгысе											
	Барлығы	0	0	0	0	0	0	0	0	0	0
Россия Федерациясе субъекты территориясенде урнашкан урманнар буенча барлығы											
		14237,9	1917,77	6120,3	2055,611	1073,54	2340,975	1295	567,349	22726,74	6881,705
шул исәптөн хужалыклар буенча:											
Ылыслы											
1		645	216,6	1781,6	1078,14	342,92	742,206	340	100,05	3109,52	2136,996
Каты яфраклылар											
2		963	46,71	216,2	75,031	80,73	79,242	116	50,65	1375,93	251,633
Йомшак яфраклы											
3		12629,9	1654,46	4122,5	902,44	649,89	1519,527	839	416,649	18241,29	4493,076

Татарстан Республикасы Урман планына 9 нчы кушымта

Татарстан Республикасының элеккеге Урман планы гамәлдә булган чорга урманнарны саклау, урманнарны яңгырлан саклауны оештыру чаралары һәм Татарстан Республикасының эзерленә торган Урман планы гамәлдә булган чорга күрсәткечләр

Урманнарны саклау буенча чараларның атамасы	Үлчәү берәмлегенә	Чараларны үтәү күләмнәре																		
		Урман планы гамәлдә булган чорда планга кертелгәнне*						Фактта булганы						Финанслау чыганаclarы буенча эзерленә торган ТР Урман планы гамәлдә булган чорда						
		Федераль бюджет акчалары хисабына	Татарстан Республикасы бюджет акчалары хисабына	Жирле бюджет акчалары хисабына	Урманнардан файдаланучы затлар	Барлыгы	Федераль бюджет акчалары хисабына	Татарстан Республикасы бюджет акчалары хисабына	Жирле бюджет акчалары хисабына	Урманнардан файдаланучы затлар	Барлыгы	Федераль бюджет акчалары хисабына	Татарстан Республикасы бюджет акчалары хисабына	Жирле бюджет акчалары хисабына	Урманнардан файдаланучы затлар	Барлыгы	Федераль бюджет акчалары хисабына	Татарстан Республикасы бюджет акчалары хисабына	Жирле бюджет акчалары хисабына	Урманнардан файдаланучы затлар
1	2	3	4	5	6	7	8	9	10	11	12	13	14	15	16	17				
Урман фонды жирлерендә урнашкан урманнар																				
Урманнарны яңгырлардан саклау өчен билгеләнгән урман юлларын төзү	км					233	293,4				293,4					293,4	1133			1133
Урманнарны яңгырлардан саклау өчен билгеләнгән урман юлларын үзгәртеп кору	км					2000	1881,8			19,2	1901	4250			15	4265				
Урманнарны яңгырлардан саклау өчен билгеләнгән урман юлларын эксплуатацияләү	км											88239,5			850	89089,5				
Урман ызаннарны, яңгыр каршы өзеклекләр ясау	км											500				500				500
Яңгыр каршы минераллаштырылган полосалар урнаштыру	км					22896	32669			1552	34221	26422			280	26702				
Яңгыр каршы сулыклар һәм су белән тәэмин итү чыганаclarына килү юлларын кору	данә										0	1650			10	1660				

1	2	3	4	5	6	7	8	9	10	11	12	13	14	15	16	17
Чыбык-чабыкны, урман түшөмөсөн, коры үлөннөрнө һәм урмандагы башка янучан материалларны контрольдө тотып, профилактика максатларында янгынга каршы яндыру	га					4000	3562			38	3600	3300				3300
Урман ызаннарын чистарту, янгынга каршы өзеклеклөрнө карап тоту	км						170		1150		1320	2174			286	2460
Янгынга каршы минераллаштырылган полосаларны чистарту һәм аларны яңарту	км					67000	64129			1694	65823,1	53759			730	54489
Янгынга каршы сулыкларны һәм янгынга каршы су белән тәэмин итү чыганакларына килү юлларын эксплуатацияләү	данә											9075			55	9130
Янгын күзөтү пунктлары (каланчалар, мачталар, павильоннар һәм башка күзөтү пунктлары), янгынга каршы жиһазлар урнаштыру пунктлары төзү	данә												14			14
Янгын күзөтү пунктларын (каланчаларны, мачталарны, павильоннарны һәм башка күзөтү пунктларын), янгынга каршы жиһазлар урнаштыру пунктларын эксплуатацияләү	Данә												154			154
Урманнарда килүче гражданның ял итү зоналарын төзөклөндүрү	мең сум					1 272,60	911,4			14601	15512,4	315,8			13578,3	13894,1
	данә											50			2200	2250

1	2	3	4	5	6	7	8	9	10	11	12	13	14	15	16	17
Шлагбаумнар кую, янғын куркынычсызлыгын тээмин итү максатларында урманнарда гражданның булуын чикләүне тээмин итәрлек киртеләр кору	мең сум											19,5			7728,4	7747,9
	Данә											10			3970	3980
Урманнарда янғын куркынычсызлыгы чаралары турында мәгълүмат күрсәтелгән стендлар, тамгалар һәм күрсәткечләр кую һәм урнаштыру, барлыгы	мең сум		1 272,60				828,6			8401	9229,6	22836,7				22836,7
	данә											7940				7940
шул исәптән: даими күргәзмәләр һәм витриналар	данә											500				500
	данә											1050				1050
Урманнарда янғын чыгу куркынычын һәм урман янғыннарнын мониторинглау, барлыгы	мең сум		12264			12264	6492,3	4347,5			10839,8					0
	мең га											12363				12363
шул исәптән: урманнарны жир өсте патрульләү юлы белән	мең га											106				106
	мең га											12257				12257
Урман янғыннарнын сүндерү	мең сум		46 489			46 489	31081				31080,8	15000				15000

1	2	3	4	5	6	7	8	9	10	11	12	13	14	15	16	17
Янгынгa каршы кирек-яраклар һәм жиһазлар сатып алу, янгын техникасын һәм жиһазларын, элемтә һәм хөбәр итү системаларын карап тоту, янгын сүндерү техникасының һәм жиһазларының, шулай ук ЯММ резервы булдыру, барлыгы	мең сум					19 154,60	16059	180052		10116	206226,8		728916			728916
2 типлы ЯХС оештыру	мең сум											49077,2				49077,2
Булган ЯХС комплекташтырып бетеру	мең сум											422600				422600
Торак пунктлар жирләрендә урнашкан урманнар																
Элеккеге урман планында урманнарны саклау чаралары күздә тотылмады һәм уздырылмады. Урман планы гамәлдә булуның киләсе чорына урманнарны саклау чаралары планлаштырылмый.																
Махсус сакланучы территорияләр һәм объектлар жирләрендә урнашкан урманнар																
Урманнарны янгыннардан саклау өчен билгеленгән урман юлларын үзгәртеп кору	км					0	1250				1250	1250				1250
Урман ызаннары, янгынга каршы өзеклекләр салу	км					0	200				200	200				200
Янгынга каршы минераллаштырылган полосалар урнаштыру	км					0	300				300	300				300
Янгынга каршы сулыклар һәм су белән тәэмин итү чыганакларына килү юлларын кору	данә						50				50	50				50
Янгынга каршы минераллаштырылган полосаларны чистарту һәм аларны яңарту	км						9250				9250	9250				9250

1	2	3	4	5	6	7	8	9	10	11	12	13	14	15	16	17
Шлабаумнар кую, янғын куркыныссызлыгы тээмин итү максатларында урманнарда гражданның булуын чиклөүне тээмин итерлек киртәләр кору	мең сум															0
	данә						600					600				600
Урманнарда янғын куркыныссызлыгы чаралары турында мөглүматы күрсәтелгән стендлар, тамгалар һәм күрсәткечләр кую һәм урнаштыру, барлыгы	мең сум															0
	данә						1500					1500				1500

* - Элеккеге ТР Урман планында финанслау чыганакалары буенча чаралар күләмен бүлү күздә тотылмады.

Татарстан Республикасының элеккеге Урман планы гамәлдә булган чорга урманнарны саклау чаралары һәм Татарстан Республикасының эзерленә торган Урман планы гамәлдә булган чорга күрсәткешләр

Урманнарны саклау буенча чараларның атамасы	Үлчәү берәмлегенә	Чараларны үтәү күләмнәре																
		Финанслау чыганаclarы буенча элеккеге ТР Урман планы гамәлдә булган чорда планга кертелгәнә*								Финанслау чыганаclarы буенча элеккеге ТР Урман планы гамәлдә булган чорда фактта булганы								Финанслау чыганаclarы буенча эзерленә торган ТР Урман планы гамәлдә булган чорда планга кертелгәнә
		4	5	6	7	8	9	10	11	12	13	14	15	16	17	18		
Урман патологиясе буенча тикшерүләр, барлыгы	гектар						300000	410101				1150	411251	425500				425500
							300000	410101				1150	411251	435500				435500
Шул исәптән: визуаль ысул белән Зыянлы организмнарның чыганаclarын юк итү, барлыгы	гектар							20667,3	654,3				21321,6	182530				182530
								20667,3	654,3				21321,6	182530				182530
Шул исәптән: Зыянлы организмнарны юкка чыгару яки аларның исәбен бетерү, барлыгы	гектар							20667,3	654,3				21321,6	182530				182530
								20667,3	654,3				21321,6	182530				182530
Шул исәптән: авиация ысулы белән башкарганда, барлыгы	гектар							1300,3	654,3				1954,6	182530				182530
								1300,3	654,3				1954,6	182530				182530
Профилактик биотехник чаралар	данә							24434					24434	4860				4860
								24434					24434	930,0				930
Шул исәптән: кошлар өчен ясалма оялыklar ясау	данә																	
кошлар өчен жимлекләр эзерләу	данә																	
кырмыскалыklarны киртәләу	данә																	
																		3000,0

Урман фонды жирләрендә урнашкан урманнар

2	3	4	5	6	7	8	9	10	11	12	13	14	15	16	17	18
Зарарлы организмнар таралуны кисетү, барлыгы	гектар					134484	161593,2				161593,2	64155,7				64155,7
шул исәптән: санитар-савыктыру чаралары, барлыгы	гектар					134484	161593,2				161593,2	64155,7				64155,7
	мең куб.м.					1065,5	2333				2333					0,0
шул исәптән:	гектар					3768	7026,9				7026,9	5247,5			170,0	5417,5
тоташ санитар кисүләр	мең куб.м.					358,1	864,4				864,4	83,0			30,0	113,0
	га					51276	51072,8				51072,8	27364,2			1360,0	28724,2
сайланма санитар кисүләр	мең куб.м.					707,4	1468,6				1468,6	470,3			62,0	532,3
урман утыртмаларын чүп-чардан арындыру	га					79440	9936,0	349,5		64,0	10349,5					0,0
Ликвид булмаган агачлар материалын жыештыру	мең куб.м.						0				0					0,0
Авария хәлендөгә агачларны жыештыру	га						93557,5			379,9	93937,4	30244,0			960,0	31204,0
	мең куб.м.						0				0	0,0				0,0
	данә						0,0				0	1300,0				1300,0

Торак пунктлар жирләрендә урнашкан урманнар

Элеккеге урман планында урманнарны саклау чаралары күздә тотылмады һәм уздырылмады. Урман планы гамәлдә булуның алдагы чорына саклау чаралары планлаштырылмый.

Махсус саклаучы территорияләр һәм объектлар жирләрендә урнашкан урманнар

Зарарлы организмнар таралуны кисетү, барлыгы	гектар					0	356,7				356,7	350,0				350
шул исәптән: санитар-савыктыру чаралары, барлыгы	гектар					0	356,7				356,7	350,0				350,0
шул исәптән:	мең куб.м.					0	8,4				8,4	8,0				8,0
сайланма санитар кисүләр	гектар					0	356,7				356,7	350,0				350,0
	мең куб.м.					0	8,4				8,4	8,0				8,0

* - Элеккеге Урман планында финанслау чыганакалары буенча чаралар күләмен бүлү күздә тотылмады.

Татарстан Республикасының элеккеге Урман планы гамәлдә булган чорга урманнарны торгызу чаралары һәм Татарстан Республикасының эзерленә торган Урман планы гамәлдә булган чорга күрсәткечләр

		Чараларны үтәү күләмнәре																
1	2	Финанслау чыганаclarы буенча элеккеге ТР Урман планы гамәлдә булган чорда планга кертелгән*					Финанслау чыганаclarы буенча элеккеге ТР Урман планы гамәлдә булган чорда фактик					Финанслау чыганаclarы буенча эзерленә торган ТР Урман планы гамәлдә булган чорда планга кертелгән						
		3	4	5	6	7	8	9	10	11	12	13	14	15	16	17		
Урманнарны яклау буенча чараларның атамасы	Үлчәү берәмлегенә	Федераль бюджет акчалары хисабына	Татарстан Республикасы бюджетты акчалары хисабына	Жирле бюджетлар акчалары хисабына	Урманнардан файдаланучы затлар акчалары хисабына	Барлыгы	Федераль бюджет акчалары хисабына	Татарстан Республикасы бюджетты акчалары хисабына	Жирле бюджетлар акчалары хисабына	Урманнардан файдаланучы затлар акчалары хисабына	Барлыгы	Федераль бюджет акчалары хисабына	Татарстан Республикасы бюджетты акчалары хисабына	Жирле бюджетлар акчалары хисабына	Урманнардан файдаланучы затлар акчалары хисабына	Барлыгы		
Урман фонды жирләрендә урнашкан урманнар																		
Ачык тамыр системасы белән үсентелер утырту юлы аша ясалма урман торгызу	гектар					21734	15199,9			1169,1	16369,0	18790,0			1340	20130,0		
Урман утыртмалары чыбылдыгы астында янарган урман утыртмаларының төп урман токымындагы ишәргә сәләтле токымнарын (үсентелерен) саклау юлы белән табигый урман торгызу (табигый урман торгызуга булышу)	гектар					0	0			0	0	54132,0			90	54222,0		

1	2	3	4	5	6	7	8	9	10	11	12	13	14	15	16	17
Өлгөргөн һәм картаган утыртмаларны кису планлаштырылган урыннарда һәм ағач киселгөн урыннарда туфрақ өслеген минераллаштыру юлы белән табиғый урман торгызу (табиғый урман торгызуға булышу)	гектар					3300	2667,7			1059,7	3727,4	8063,4			40	8103,4
Урманнарны табиғый һәм ясалма торгызуны берләштерү хисабына катнаш урман торгызу	гектар					250	72			109,6	181,6	328			10	338
Үрентелер, чөчкөннөр, чыбыкчалар утырту яки урман үсемлекләре орлыкларын чөчү методлары белән урман утыртмаларын ясалма утырту юлы белән урман үрчөтү (компенсацияле урман торгызу һәм урман үрчөтү)	гектар					0	0			0	0	0			3605,8	3605,8
Културалар ретләрендә һәм ретләр арасында үлән һәм ағач үсемлекләрен юк итү белән бергә туфрақ йомшарту юлы белән урман култураларына агротехник яктан хезмәт күрсөтү	гектар					188202	139418,7			8196,3	147615	184066			13667	197733

1	2	3	4	5	6	7	8	9	10	11	12	13	14	15	16	17
Урман культураларын өстәү, минерал ашламалар белән тукландыру һәм урман культураларына су сибү юлы белән урман культураларына агротехник яктан хезмәт күрсәтү	гектар					63584	35460,9			1646,1	37107	49074			1426	50500
Мөйданны агач материалынан, ташлардан, кирәкле булмаган агач үсемлекләреннән, вак түмәрләрдән, корыган агач кәүсәләреннән тоташ яки полосолап (өлешчә) чиштарту юлы белән урман культуралары утырту өчен урман кишәүләргә өзерләү	гектар					0	21				21	19979			670	20649
Техника хәрәкәтенә комачау итүче түмәрләргә төпләү яки аларның биеклеген техник хәрәкәтенә комачау итмәслек дәрәжәгә кадәр киметү юлы белән урман культуралары утырту өчен урман кишәүләргә өзерләү	гектар					0					0	131				131
Барлык кишәүләрдә (тогаш эшкәртү) яисә аның бер өлешендә (өлешчә эшкәртү) механик, химик яисә термик алымнар белән урман культуралары өчен туфрақ эшкәртү	гектар					21199	15225			1031,4	16256,4	20110,0			670	20780,0

1	2	3	4	5	6	7	8	9	10	11	12	13	14	15	16	17
Ағачтарны сирегейтү өчен кисүлер уздыру юлы белөн урманнарны карап тоту максатларында уздырыла торган кисүләр	га					44850	31541,5			298,1	31839,6	10547			385	10932
Чистарту өчен кисүләр уздыру юлы белөн урманнарны карап тоту максатларында уздырыла торган кисүләр	гектар					42300	40340			1504	41844	18505			645	19150
Сирекләү өчен кисүләр уздыру юлы белөн урманнарны карап тоту максатларында уздырыла торган кисүләр	гектар					47638				23306,5	23306,5	48065			3140	51205,0
Урман аша үтәли узу мөмкинлегә бирүче кисүләр уздыру юлы белөн урманнарны карап тоту максатларында уздырыла торган кисүләр	мең куб.м. гектар					2493,5				786,6	786,6	1310			99	1409,0
Урман-орлық плантацияләре утырту юлы белөн урман орлықчылыгы объектларын булдыру	гектар					45331				29443,8	29443,8	30820			2520	33340,0
						3626,5				1269	1269	1320			128	1448,0
						415	32,6					30				30

1	2	3	4	5	6	7	8	9	10	11	12	13	14	15	16	17
Плюс ағачлары клоннары архивларына һәм чыбыкча ялгау юлы белән үстерелә торган плантацияләр булдыру юлы белән урман орлыкчылыгы объектларын булдыру	гектар					49	20,7				20,7	0				0
Сынау культураларын утырту юлы белән урман орлыкчылыгы объектларын булдыру	гектар					95	3				3	0				0
Даими урман-орлыкчылык кишәрлекләре утырту юлы белән урман орлыкчылыгы объектларын булдыру	гектар					0					0	10				10
Урман-орлык плантацияләрен, чыбыкча ялгау юлы белән үстерелә торган плантацияләрен, плюс ағачлары клоннары архивларын, даими урман-орлык кишәрлекләрен карап тоту юлы белән урман орлыкчылыгы объектларын тербияләү	гектар					2079	614,9				614,9	745,19				745,19
шул исәптән: Урман-орлык плантацияләрен карап тоту	гектар					716	301,3				301,3	229,19				229,19
Плюс утыртмалары клоннары архивларын һәм чыбыкча ялгау юлы белән үстерелә торган плантацияләрен карап тоту	гектар					107	313,6				313,6	86,9				86,9
даими урман-орлык кишәрлекләрен карау	гектар					1256	0				0	429,1				429,1

1	2	3	4	5	6	7	8	9	10	11	12	13	14	15	16	17
Сынау, географик, популяция-экологик куль-тураларны карап тоту юлы белен урман орлыкчылыгы объектларын карап тоту	гектар					256	25				25	119				119
Урман орлыкчылыгы объектларында, шулай ук плюс нем нормаль утыртмаларда урман үсемлеклөренен орлыкларын эзерлеу	кг					322820	3426,5	66230,3		50910,6	120567,4	114550,0				114550,0
шул исәптән: Урман үсемлеклөренен орлыкларын эзерлеу (житештүрү)	кг					322820	3426,5	66230,3		50910,6	120567,4	104550,0				104550,0
Нөсөлдөнлек үзәнчөклөргә яхшыртылган орлыклар эзерлеу (житештүрү)	кг					0					0	10000,0				10000,0
Урман үсемлекләре орлыкларының иминият фондлары формалаштыру	кг					0					0	2250,0				2250,0
Урман торгызу һәм урман үрчөтү (үсентселәр) өчен стандарт утырту материалы үстөрү	мең данә					478370	47837	60000		79947	187784		120000		188630	308630
Урман торгызу һәм урман үрчөтү (үрентселәр) өчен стандарт утырту материалы үстөрү	мең данә					211780	21178			13930,6	35108,6				36500	36500
Гади наратның урман-орлык плантацияләренә (УОП) нигез салу өчен туфрақ эшкөртү	гектар					0	10				10	0,0				0,0
Гади нарат клоннары архивларына нигез салу өчен туфрақ эшкөртү	гектар					0	10				10	0,0				0,0

1	2	3	4	5	6	7	8	9	10	11	12	13	14	15	16	17
Урман-мелиоратив эшлөр	гектар					0	9324			321,8	9645,8	0,0				0,0
Торак пунктлар жирлеренде урнашкан урманнар																
Элеккеге урман планында урманнарны торгызу чаралары күздө тотылмады һәм уздырылмады. Урман планы гамәлдә булуның килчәк чорына урманнарны торгызу чаралары планлаштырылмый.																
Махсус сакланучы территорияләр һәм объектлар жирлеренде урнашкан урманнар																
Элеккеге урман планында урманнарны торгызу чаралары күздө тотылмады һәм уздырылмады. Урман планы гамәлдә булуның килчәк чорына урманнарны торгызу чаралары планлаштырылмый.																
* - Элеккеге Урман планында финанслау чыганақлары буенча чаралар күләмен бүлү күздө тотылмады.																

Татарстан Республикасы Урман планына 12 нче кушымта

Татарстан Республикасының элеккеге Урман планы гамәлдә булган чорга урман үрчәтү һәм жирләрне рекультивацияләү чаралары һәм Татарстан Республикасының эзерленә торган Урман планы гамәлдә булган чорга күрсәткечләр

1	2	Чараларны үтәү күләмнәре												17			
		Финанслау чыганаclarы буенча элеккеге ТР Урман планы гамәлдә булган чорда планга кертелгәнә				Финанслау чыганаclarы буенча элеккеге ТР Урман планы гамәлдә булган чорда фактик				Финанслау чыганаclarы буенча эзерленә торган ТР Урман планы гамәлдә булган чорда планга кертелгәнә							
		Федераль бюджет акчалары хисабына	Татарстан Республикасы бюджетты акчалары	Жирле бюджетлар акчалары хисабына	Урманнардан файдаланучы затлар акчалары хисабына	Федераль бюджет акчалары хисабына	Татарстан Республикасы бюджетты акчалары	Жирле бюджетлар акчалары хисабына	Урманнардан файдаланучы затлар акчалары хисабына	Федераль бюджет акчалары хисабына	Татарстан Республикасы бюджетты акчалары	Жирле бюджетлар акчалары хисабына	Урманнардан файдаланучы затлар акчалары хисабына				
Урман үрчәтү һәм жирләрне рекультивацияләү чарасының атамасы	Үлчәү берәмлегә	3	4	5	6	7	8	9	10	11	12	13	14	15	16	барлыгы	
Урман фонды жирләрендә урнашкан урманнар																	
Үрентеләр, үсентеләр, чыбыкчалар утырту яки урман үсемлекләре орлыкларын чөчү методлары белән урман утыртмаларын ясалма рәвештә утырту юлы белән урман үрчәтү	гектар				0							0	1500				1500
Торак пунктлар жирләрендә урнашкан урманнар																	
Татарстан Республикасының элеккеге Урман планында урман үрчәтү һәм жирләрне рекультивацияләү чаралары күздә тотылмады һәм уздырылмады. ТР Урман планы гамәлдә булуның киләсе чорына урман үрчәтү һәм рекультивацияләү чаралары планлаштырылмый.																	
Махсус сакланучы территорияләр һәм объектлар жирләрендә урнашкан урманнар																	
Татарстан Республикасының элеккеге Урман планында урман үрчәтү һәм жирләрне рекультивацияләү чаралары күздә тотылмады һәм уздырылмады. ТР Урман планы гамәлдә булуның киләсе чорына урман үрчәтү һәм рекультивацияләү чаралары планлаштырылмый.																	
Башка категория жирләрендә урнашкан урманнар																	
Татарстан Республикасының элеккеге Урман планында урман үрчәтү һәм жирләрне рекультивацияләү чаралары күздә тотылмады һәм уздырылмады. ТР Урман планы гамәлдә булуның киләсе чорына урман үрчәтү һәм рекультивацияләү чаралары планлаштырылмый.																	

Татарстан Республикасы Урман планына 13 нче кушымта

Татарстан Республикасының Урман планы эшлэнгән елдан алдагы ел өчен төп урман хасил итүче токымнар буенча урманнарның мөйданын һәм агач материалы запасын бүлү

Өстенлек итүче агач һәм куак токымнары	Урман үсемлекләре белән каплаган жирләр, мең гектар										Утыртмаларның гомуми запасы, млн.куб.м.																			
	Барлыгы					шүл исәптән урман утыртмаларының яшь төркемнәре					Барлыгы					шүл исәптән урман утыртмаларының яшь														
	яшь агаclar		урта яшьле		өгереп килүче		өгереп килгән		шүл исәптән кайткан		Барлыгы					1 нче яшь классы		2 нче яшь классы		Барлыгы		урта яшьтә		өгереп килүче		өгереп килгән		шүл исәптән кайткан		
1	2	3	4	5	6	7	8	9	10	11	12	13	14	15	16	17	18	19	20											
Төп урман хасил итүче токымнар																														
Ылыслы																														
Нарат			202,2	24,5	38,9	94,4	42,0	26,6	17,7	2,9	47,9	1,2	6,1	26,6	11,4	8,2	5,9	1,0	0,9	58,0										
Чыршы			72,5	23,8	32,1	11,4	5,7	3,1	2,1	0,0	8,4	0,9	3,9	2,3	1,2	0,7	0,5	0,0	0,0	32,0										
Пихта			0,8	0,0	0,0	0,5	0,1	0,2	0,1	0,0	0,2	0,0	0,0	0,1	0,0	0,0	0,0	0,0	0,0	77,0										
Карагай			5,1	0,8	1,1	3,1	1,6	0,1	0,0	0,0	1,0	0,1	0,2	0,8	0,4	0,0	0,0	0,0	0,0	43,0										
Кедр			0,0	0,0	0,0	0,0	0,0	0,0	0,0	0,0	0,0	0,0	0,0	0,0	0,0	0,0	0,0	0,0	0,0	16,0										
Ылыслылар барлыгы			280,6	49,1	72,2	109,4	49,4	30,0	20,0	2,9	57,5	2,2	10,1	29,8	13,0	8,9	6,4	1,0	1,1	52,0										
Каты яфраклылар			0,0	0,0	0,0	0,0	0,0	0,0	0,0	0,0	0,0	0,0	0,0	0,0	0,0	0,0	0,0	0,0	0,0	0,0										
Биек кәүсәле имән			102,8	8,2	19,1	63,3	19,6	10,3	1,9	0,0	14,7	0,3	1,6	10,5	3,2	1,9	0,3	0,0	0,3	59,0										

Агач токымнары һәм куаклылар буенча барлыгы

1	2	3	4	5	6	7	8	9	10	11	12	13	14	15	16	17	18	19	20
Төбөнөк көүсөлө имөн		61,0	0,4	0,5	13,6	5,2	14,2	32,2	7,0	8,6	0,0	0,0	1,7	0,6	2,0	4,9	1,1	0,1	67,0
Корычагач		0,4	0,1	0,0	0,3	0,0	0,0	0,0	0,0	0,1	0,0	0,0	0,1	0,0	0,0	0,0	0,0	0,0	34,0
Өрөңгө		27,2	0,9	3,9	20,2	3,3	1,5	0,7	0,0	2,5	0,0	0,2	2,0	0,3	0,2	0,1	0,0	0,1	35,0
Карама һәм башкалар		3,2	0,0	0,0	2,5	0,5	0,4	0,3	0,0	0,4	0,0	0,0	0,3	0,1	0,0	0,0	0,0	0,0	44,0
Каты яфрактылар барлыгы		194,6	9,6	23,5	99,9	28,6	26,5	35,1	7,0	26,1	0,3	1,8	14,5	4,1	4,2	5,3	1,1	0,4	58,0
шул ичептөн төбөнөк көүсөлө		87,1	1,1	4,0	33,0	7,9	15,9	33,0	7,0	11,1	0,0	0,2	3,7	0,9	2,2	5,0	1,1	0,2	0,0
Йомшак яфрактылар		0,0	0,0	0,0	0,0	0,0	0,0	0,0	0,0	0,0	0,0	0,0	0,0	0,0	0,0	0,0	0,0	0,0	0,0
Каен		210,4	4,6	8,0	86,3	32,3	48,2	63,3	5,5	35,3	0,1	0,5	13,3	4,9	9,1	12,3	1,0	0,8	48,0
Усак		238,8	19,2	28,9	39,2	31,9	37,6	113,8	22,0	41,6	0,4	2,2	5,3	4,3	7,1	26,6	5,0	1,1	40,0
Соры зирек		6,9	0,0	0,0	3,4	1,5	2,1	1,3	0,1	0,7	0,0	0,0	0,3	0,1	0,2	0,2	0,0	0,0	36,0
Кара зирек		15,9	0,0	0,4	10,2	2,5	2,8	2,5	0,0	1,9	0,0	0,0	1,1	0,3	0,4	0,4	0,0	0,0	44,0
Юкө		225,3	3,3	7,7	64,8	21,5	37,6	111,9	37,4	47,9	0,1	0,5	10,9	3,5	8,9	27,6	9,3	0,7	74,0
Тирек		3,7	0,5	0,0	2,2	0,3	0,5	0,4	0,2	0,5	0,0	0,0	0,2	0,0	0,1	0,1	0,1	0,0	32,0
Агачсыман таллар		5,4	0,3	0,7	2,9	1,0	0,7	0,7	0,0	0,6	0,0	0,1	0,4	0,1	0,1	0,1	0,0	0,0	29,0
Йомшак яфрактылар барлыгы		706,3	28,0	45,7	209,0	91,1	129,5	294,0	65,3	128,6	0,6	3,3	31,6	13,5	25,9	67,3	15,5	2,6	53,0
Төп урман хасил итүче тоқымнар буенча барлыгы		1181,5	86,7	141,4	418,4	169,1	186,0	349,0	75,2	212,3	3,1	15,2	75,9	29,8	39,0	79,0	17,5	4,2	53,0
Куаклыктар		0,0	0,0	0,0	0,0	0,0	0,0	0,0	0,0	0,0	0,0	0,0	0,0	0,0	0,0	0,0	0,0	0,0	0,0
Куаклы таллар (таллыктар)		7,1	0,0	3,1	0,3	0,1	0,0	3,7	0,4	0,0	0,0	0,0	0,0	0,0	0,0	0,0	0,0	0,0	4,0
Куаклыктар буенча барлыгы		7,1	0,0	3,1	0,3	0,1	0,0	3,7	0,4	0,0	0,0	0,0	0,0	0,0	0,0	0,0	0,0	0,0	4,0
Агач тоқымнары һәм куаклыктар буенча барлыгы		1188,6	86,7	144,5	418,7	169,2	186,0	352,7	75,6	212,3	3,1	15,3	75,9	29,8	39,0	79,1	17,5	4,2	53,0
Саклаучы урманнар																			
Төп урман хасил итүче тоқымнар																			
Ылыслы																			
Нарат	101	132,5	15,3	23,8	64,8	15,9	14,7	13,8	2,7	32,2	0,7	3,7	18,7	4,2	4,5	4,6	0,9	0,6	63,0
Чыршы	101	24,5	8,0	8,5	5,9	1,6	1,0	1,1	0,0	3,0	0,3	1,0	1,2	0,3	0,3	0,3	0,0	0,1	37,0

1	2	3	4	5	6	7	8	9	10	11	12	13	14	15	16	17	18	19	20
Пихта	101	0,5	0,0	0,0	0,4	0,1	0,1	0,0	0,0	0,1	0,0	0,0	0,1	0,0	0,0	0,0	0,0	0,0	73,0
Қарағай	101	2,5	0,4	0,4	1,7	0,2	0,0	0,0	0,0	0,5	0,0	0,1	0,4	0,0	0,0	0,0	0,0	0,0	46,0
Кедр	241	0,0	0,0	0,0	0,0	0,0	0,0	0,0	0,0	0,0	0,0	0,0	0,0	0,0	0,0	0,0	0,0	0,0	16,0
Ылғысшылар барлығы		160,0	23,7	32,8	72,8	17,8	15,8	15,0	2,7	35,9	1,0	4,7	20,4	4,6	4,8	4,9	0,9	0,7	59,0
Қаты яфрақлылар		0,0	0,0	0,0	0,0	0,0	0,0	0,0	0,0	0,0	0,0	0,0	0,0	0,0	0,0	0,0	0,0	0,0	0,0
Биек кеусәле имән	121	49,4	2,2	4,9	38,4	10,3	3,3	0,6	0,0	7,7	0,1	0,4	6,4	1,7	0,6	0,1	0,0	0,1	66,0
Төбөнөк кеусәле имән	71	43,9	0,2	0,2	11,1	4,2	11,5	20,8	3,7	6,1	0,0	0,0	1,3	0,5	1,6	3,1	0,5	0,1	68,0
Корычағач	121	0,1	0,0	0,0	0,1	0,0	0,0	0,0	0,0	0,0	0,0	0,0	0,0	0,0	0,0	0,0	0,0	0,0	60,0
Өрөңге	71	9,7	0,2	1,4	7,8	1,5	0,2	0,1	0,0	0,9	0,0	0,1	0,8	0,2	0,0	0,0	0,0	0,0	37,0
Қарама һәм башкалар	71	2,8	0,0	0,0	2,3	0,5	0,3	0,2	0,0	0,3	0,0	0,0	0,3	0,1	0,0	0,0	0,0	0,0	45,0
Қаты яфрақлылар барлығы		105,9	2,6	6,5	59,7	16,5	15,4	21,7	3,7	14,9	0,1	0,5	8,8	2,4	2,3	3,3	0,5	0,2	64,0
шул исептөн төбөнөк кеусәле		54,3	0,4	1,5	19,4	5,7	12,0	20,9	3,7	7,1	0,0	0,1	2,2	0,7	1,7	3,1	0,5	0,1	0,0
Йомшак яфрақлылар		0,0	0,0	0,0	0,0	0,0	0,0	0,0	0,0	0,0	0,0	0,0	0,0	0,0	0,0	0,0	0,0	0,0	0,0
Каен	71	98,1	2,2	3,1	34,4	10,2	26,1	32,3	2,1	17,0	0,0	0,2	5,4	1,5	4,9	6,4	0,5	0,3	55,0
Усак	51	66,6	4,9	8,1	14,7	8,2	10,9	27,9	6,3	11,1	0,1	0,6	2,0	1,1	2,1	6,3	1,4	0,3	41,0
Соры зирек	51	5,7	0,0	0,0	3,2	1,3	1,4	1,0	0,0	0,6	0,0	0,0	0,3	0,1	0,2	0,1	0,0	0,0	36,0
Қара зирек	71	12,0	0,0	0,4	8,7	1,9	1,9	1,0	0,0	1,3	0,0	0,0	0,9	0,2	0,3	0,2	0,0	0,0	43,0
Юкә	71	95,0	1,3	2,4	25,2	7,7	16,4	49,7	12,9	22,2	0,0	0,1	4,6	1,3	4,1	13,4	3,6	0,3	77,0
Тирек	51	2,9	0,4	0,0	1,6	0,2	0,5	0,3	0,1	0,4	0,0	0,0	0,2	0,0	0,1	0,1	0,0	0,0	34,0
Ағачсыман таллар	51	5,1	0,2	0,6	2,8	1,0	0,7	0,7	0,0	0,6	0,0	0,0	0,4	0,1	0,1	0,1	0,0	0,0	30,0
Йомшак яфрақлылар жәмгысе		285,3	9,1	14,6	90,6	30,6	57,9	113,0	21,5	53,3	0,2	1,0	13,8	4,4	11,7	26,6	5,5	1,0	58,0
Төп урман хасил итүче тоқымнар буенча барлығы		551,2	35,4	53,9	223,2	64,9	89,1	149,6	27,9	104,1	1,3	6,2	43,0	11,8	18,8	34,7	7,0	1,9	59,0
Қуаклылар		0,0	0,0	0,0	0,0	0,0	0,0	0,0	0,0	0,0	0,0	0,0	0,0	0,0	0,0	0,0	0,0	0,0	0,0
Қуаклы таллар (таллылар)	5	7,0	0,0	3,0	0,3	0,1	0,0	3,7	0,4	0,0	0,0	0,0	0,0	0,0	0,0	0,0	0,0	0,0	4,0
Қуаклылар буенча барлығы		7,0	0,0	3,0	0,3	0,1	0,0	3,7	0,4	0,0	0,0	0,0	0,0	0,0	0,0	0,0	0,0	0,0	4,0
Ағач тоқымнары һәм қуаклылар буенча барлығы		558,2	35,4	56,9	223,5	65,0	89,1	153,3	28,3	104,1	1,3	6,2	43,0	11,8	18,8	34,8	7,0	1,9	59,0

1	2	3	4	5	6	7	8	9	10	11	12	13	14	15	16	17	18	19	20
Қуаклылар буенча барлығы		0,1	0,0	0,1	0,0	0,0	0,0	0,0	0,0	0,0	0,0	0,0	0,0	0,0	0,0	0,0	0,0	0,0	2,0
Ағач токымнары һәм куаклылар буенча барлығы		630,4	51,3	87,6	195,2	104,2	96,9	199,4	47,3	108,2	1,8	9,0	32,8	18,0	20,2	44,3	10,5	2,3	48,0

Татарстан Республикасының элеккеге Урман планы гамәлдә булган чорда урманнар майданының ағач токымнары төркемнәре һәм яшь төркемнәре буенча бүленү динамикасы

Урманчылыкның, урман паркының атамасы	Үлчәү берәмлегенә	Ылыслы ағач токымнары				Катты яфраклы ағач токымнары				Йомшак яфраклы ағач токымнары										
		шул исәптән яшь төркемнәре буенча				шул исәптән яшь төркемнәре буенча				шул исәптән яшь төркемнәре буенча										
		Барлыгы	яшь ағачлар	урта яшьләр	өлгереп килүчеләр	өлгергән	картаитан	Барлыгы	яшь ағачлар	урта яшьләр	өлгереп килүчеләр	картаитан	Барлыгы	яшь ағачлар	урта яшьләр	өлгереп килүчеләр	картаитан			
1	2	3	4	5	6	7	8	9	10	11	12	13	14	15	16	17	18	19	20	21
Урман фонды жиһләрендә урнашкан урманнар																				
Өгерже (01.01.2009 ел)	мең гектар	42,2	20,4	8,6	6,7	3,1	2,0	0,0	1,7	0,3	1,2	0,1	0,1	0,0	20,1	3,2	7,2	3,7	5,2	0,8
Өгерже (01.01.2018 ел)	мең гектар	42,5	17,3	4,9	7,4	2,8	2,1	0,1	1,6	0,1	1,0	0,2	0,3	0,0	23,6	1,7	9,0	4,4	7,3	1,2
01.01.2009-01.01.2018 чорына аерма	мең гектар	0,3	-3,1	-3,7	0,7	-0,3	0,1	0,1	-0,1	-0,2	-0,2	0,1	0,2	0,0	3,5	-1,5	1,8	0,7	2,1	0,4
Азнакай (01.01.2009 ел)	мең гектар	40,0	12,0	10,0	1,7	0,3	0,0	0,0	7,0	1,5	2,8	1,3	1,3	0,1	21,0	3,1	4,1	4,0	9,8	0,0
Азнакай (01.01.2018 ел)	мең гектар	41,2	12,2	10,2	1,6	0,3	0,1	0,0	7,1	1,7	2,8	1,3	1,3	0,0	21,9	3,6	4,7	4,6	7,6	1,4
01.01.2009-01.01.2018 чорына аерма	мең гектар	1,2	0,2	0,2	-0,1	0,0	0,1	0,0	0,1	0,2	0,0	0,0	0,0	-0,1	0,9	0,5	0,6	0,6	-2,2	1,4
Акусбай (01.01.2009 ел)	мең гектар	28,3	3,1	2,5	0,6	0,0	0,0	0,0	2,9	1,4	1,0	0,4	0,1	0,0	22,3	6,8	8,5	4,5	2,5	0,0
Акусбай (01.01.2018 ел)	мең гектар	28,6	2,9	1,4	1,3	0,1	0,1	0,0	2,6	1,0	0,6	0,5	0,5	0,0	23,1	3,5	7,3	4,2	7,7	0,4
01.01.2009-01.01.2018 чорына аерма	мең гектар	0,3	-0,2	-1,1	0,7	0,1	0,1	0,0	-0,3	-0,4	-0,4	0,1	0,4	0,0	0,8	-3,3	-1,2	-0,3	5,2	0,4
Әлки (01.01.2009 ел)	мең гектар	35,8	4,5	3,3	0,7	0,4	0,1	0,0	3,3	1,2	1,5	0,3	0,3	0,0	28,0	4,2	9,8	4,5	5,8	3,7
Әлки (01.01.2018 ел)	мең гектар	36,6	4,9	3,8	0,6	0,4	0,1	0,0	3,3	1,2	1,5	0,3	0,3	0,0	28,4	4,8	9,8	4,6	5,5	3,7
01.01.2009-01.01.2018 чорына аерма	мең гектар	0,8	0,4	0,5	-0,1	0,0	0,0	0,0	0,0	0,0	0,0	0,0	0,0	0,0	0,4	0,6	0,0	0,1	-0,3	0,0
Әлмәт (01.01.2009 ел)	мең гектар	43,2	8,1	5,6	1,8	0,4	0,3	0,0	6,9	1,2	3,4	1,0	1,2	0,1	28,2	3,5	9,8	5,8	8,2	0,9
Әлмәт (01.01.2018 ел)	мең гектар	42,8	8,1	4,0	2,8	0,7	0,5	0,1	8,6	1,5	2,7	1,1	2,4	0,9	26,1	2,0	7,2	3,9	10,8	2,2
01.01.2009-01.01.2018 чорына аерма	мең гектар	-0,4	0,0	-1,6	1,0	0,3	0,2	0,1	1,7	0,3	-0,7	0,1	1,2	0,8	-2,1	-1,5	-2,6	-1,9	2,6	1,3
Арча (01.01.2009 ел)	мең гектар	28,5	16,7	8,1	6,5	2,0	0,1	0,0	1,2	0,2	0,8	0,1	0,1	0,0	10,6	2,2	3,0	2,0	3,3	0,1
Арча (01.01.2018 ел)	мең гектар	30,6	18,4	6,1	7,7	3,8	0,7	0,1	1,3	0,3	0,3	0,3	0,3	0,1	10,9	0,8	2,9	2,0	3,9	1,3
01.01.2009-01.01.2018 чорына аерма	мең гектар	2,1	1,7	-2,0	1,2	1,8	0,6	0,1	0,1	0,1	-0,5	0,2	0,2	0,1	0,3	-1,4	-0,1	0,0	0,6	1,2
Баулы (01.01.2009 ел)	мең гектар	20,6	3,9	1,9	1,9	0,1	0,0	0,0	4,5	0,7	1,8	0,7	1,0	0,3	12,2	1,3	2,3	2,6	4,2	1,8
Баулы (01.01.2018 ел)	мең гектар	21,6	4,3	2,4	1,8	0,1	0,0	0,0	4,6	0,7	1,8	0,7	1,1	0,3	12,7	1,6	2,2	2,6	4,4	1,9
01.01.2009-01.01.2018 чорына аерма	мең гектар	1,0	0,4	0,5	-0,1	0,0	0,0	0,0	0,1	0,0	0,0	0,0	0,1	0,0	0,5	0,3	-0,1	0,0	0,2	0,1
Билер (01.01.2009 ел)	мең гектар	48,4	2,5	1,5	0,7	0,2	0,1	0,0	4,9	0,9	3,2	0,5	0,3	0,0	41,0	7,9	11,3	7,1	11,3	3,4
Билер (01.01.2018 ел)	мең гектар	48,6	2,7	1,7	0,7	0,2	0,1	0,0	5,0	0,9	3,3	0,5	0,3	0,0	40,9	8,6	11,2	7,1	10,7	3,3

1	2	3	4	5	6	7	8	9	10	11	12	13	14	15	16	17	18	19	20	21
01.01.2009-01.01.2018 чорына аерма	мен гектар	0,2	0,2	0,2	0,0	0,0	0,0	0,0	0,1	0,0	0,1	0,0	0,0	0,0	-0,1	0,7	-0,1	0,0	-0,6	-0,1
Болгар (01.01.2009 ел)	мен гектар	16,9	3,9	1,8	1,0	0,6	0,5	0,0	1,8	0,3	0,6	0,3	0,5	0,1	11,2	1,5	3,8	1,9	3,0	1,0
Болгар (01.01.2018 ел)	мен гектар	17,8	4,3	1,8	1,5	0,3	0,6	0,1	1,8	0,1	0,4	0,2	1,0	0,1	11,7	1,1	3,3	1,4	5,2	0,7
01.01.2009-01.01.2018 чорына аерма	мен гектар	0,9	0,4	0,0	0,5	-0,3	0,1	0,1	0,0	-0,2	-0,2	-0,1	0,5	0,0	0,5	-0,4	-0,5	-0,5	2,2	-0,3
Бөгөлмө (01.01.2009 ел)	мен гектар	39,3	9,3	4,8	4,0	0,3	0,2	0,0	5,7	0,4	1,8	1,7	1,8	0,0	24,3	3,2	3,7	4,8	11,6	1,0
Бөгөлмө (01.01.2018 ел)	мен гектар	40,2	9,7	4,2	4,7	0,4	0,4	0,0	7,0	0,6	1,0	0,7	3,5	1,2	23,5	2,4	4,2	5,5	10,6	0,8
01.01.2009-01.01.2018 чорына аерма	мен гектар	0,9	0,4	-0,6	0,7	0,1	0,2	0,0	1,3	0,2	-0,8	-1,0	1,7	1,2	-0,8	-0,8	0,5	0,7	-1,0	-0,2
Буа (01.01.2009 ел)	мен гектар	16,7	4,0	1,8	1,7	0,4	0,1	0,0	5,0	1,0	2,4	0,8	0,8	0,0	7,7	2,2	3,6	0,8	0,9	0,2
Буа (01.01.2018 ел)	мен гектар	17,8	4,3	1,3	1,8	0,8	0,3	0,1	4,8	0,4	2,6	0,8	0,9	0,1	8,7	1,7	2,7	1,8	1,7	0,8
01.01.2009-01.01.2018 чорына аерма	мен гектар	1,1	0,3	-0,5	0,1	0,4	0,2	0,1	-0,2	-0,6	0,2	0,0	0,1	0,1	1,0	-0,5	-0,9	1,0	0,8	0,6
Алабуга (01.01.2009 ел)	мен гектар	37,2	15,0	6,8	5,7	1,9	0,4	0,2	6,3	1,4	4,4	0,3	0,1	0,1	15,9	1,5	5,6	4,2	4,3	0,3
Алабуга (01.01.2018 ел)	мен гектар	26,3	7,5	2,5	3,7	0,8	0,5	0,0	5,2	0,5	3,8	0,5	0,3	0,1	13,6	1,2	3,4	2,8	5,6	0,6
01.01.2009-01.01.2018 чорына аерма	мен гектар	-10,9	-7,5	-4,3	-2,0	-1,1	0,1	-0,2	-1,1	-0,9	-0,6	0,2	0,2	0,0	-2,3	-0,3	-2,2	-1,4	1,3	0,3
Зей (01.01.2009 ел)	мен гектар	55,8	8,3	6,1	1,2	0,3	0,5	0,2	7,1	2,5	3,9	0,5	0,2	0,0	40,4	3,2	9,5	8,2	14,8	4,7
Зей (01.01.2018 ел)	мен гектар	56,0	5,8	2,7	2,1	0,4	0,4	0,2	8,0	1,2	4,6	1,6	0,4	0,2	42,2	2,1	9,1	7,9	16,4	6,7
01.01.2009-01.01.2018 чорына аерма	мен гектар	0,2	-2,5	-3,4	0,9	0,1	-0,1	0,0	0,9	-1,3	0,7	1,1	0,2	0,2	1,8	-1,1	-0,4	-0,3	1,6	2,0
Зеленодольск (01.01.2009 ел)	мен гектар	24,6	13,6	3,8	6,7	2,2	0,8	0,1	0,9	0,0	0,9	0,0	0,0	0,0	10,1	0,3	3,4	2,1	3,8	0,5
Зеленодольск (01.01.2018 ел)	мен гектар	24,7	13,7	2,5	6,9	1,7	2,3	0,3	0,7	0,0	0,6	0,1	0,0	0,0	10,3	0,2	1,7	2,9	3,6	1,9
01.01.2009-01.01.2018 чорына аерма	мен гектар	0,1	0,1	-1,3	0,2	-0,5	1,5	0,2	-0,2	0,0	-0,3	0,1	0,0	0,0	0,2	-0,1	-1,7	0,8	-0,2	1,4
Ислейтар (01.01.2009 ел)	мен гектар	16,3	7,4	3,4	2,2	1,4	0,4	0,0	2,3	0,1	1,4	0,3	0,4	0,1	6,6	0,7	2,1	1,6	2,0	0,2
Ислейтар (01.01.2018 ел)	мен гектар	16,7	7,2	2,3	2,7	1,8	0,4	0,0	2,3	0,1	0,7	0,7	0,6	0,3	7,2	0,3	2,6	1,7	2,2	0,4
01.01.2009-01.01.2018 чорына аерма	мен гектар	0,4	-0,2	-1,1	0,5	0,4	0,0	0,0	0,0	-0,1	-0,7	0,4	0,2	0,2	0,6	-0,4	0,5	0,1	0,2	0,2
Кайбыч (01.01.2009 ел)	мен гектар	23,6	1,8	1,0	0,7	0,1	0,0	0,0	13,1	3,9	7,7	1,1	0,4	0,0	8,7	1,2	2,2	1,3	2,9	1,1
Кайбыч (01.01.2018 ел)	мен гектар	23,9	2,5	1,1	1,0	0,2	0,1	0,1	13,7	2,4	8,5	2,2	0,5	0,1	7,7	1,0	1,5	1,1	2,2	1,9
01.01.2009-01.01.2018 чорына аерма	мен гектар	0,3	0,7	0,1	0,3	0,1	0,1	0,1	0,6	-1,5	0,8	1,1	0,1	0,1	-1,0	-0,2	-0,7	-0,2	-0,7	0,8
Каләй (01.01.2009 ел)	мен гектар	38,4	5,0	3,3	1,1	0,5	0,1	0,0	4,3	1,4	1,9	0,4	0,5	0,1	29,1	3,5	9,8	4,9	8,0	2,9
Каләй (01.01.2018 ел)	мен гектар	38,4	5,3	3,5	1,1	0,5	0,1	0,1	4,6	1,4	1,9	0,7	0,4	0,2	28,5	3,8	9,5	4,8	7,7	2,7
01.01.2009-01.01.2018 чорына аерма	мен гектар	0,0	0,3	0,2	0,0	0,0	0,0	0,1	0,3	0,0	0,0	0,3	-0,1	0,1	-0,6	0,3	-0,3	-0,1	-0,3	-0,2
Кама (01.01.2009 ел)	мен гектар	50,1	15,0	9,2	3,3	1,6	0,8	0,1	8,7	3,6	3,7	0,8	0,5	0,1	26,4	5,3	8,4	4,8	7,1	0,8
Кама (01.01.2018 ел)	мен гектар	50,9	14,3	6,6	5,1	1,7	0,8	0,1	8,4	2,3	4,2	1,2	0,7	0,0	28,2	3,6	10,7	4,9	6,9	2,1
01.01.2009-01.01.2018 чорына аерма	мен гектар	0,8	-0,7	-2,6	1,8	0,1	0,0	0,0	-0,3	-1,3	0,5	0,4	0,2	-0,1	1,8	-1,7	2,3	0,1	-0,2	1,3
Кызыл Йолдыз (01.01.2009 ел)	мен гектар	39,6	9,9	7,3	2,3	0,3	0,0	0,0	11,0	2,8	7,8	0,3	0,1	0,0	18,7	2,1	9,6	3,8	2,7	0,5
Кызыл Йолдыз (01.01.2018 ел)	мен гектар	40,1	10,2	7,7	2,2	0,3	0,0	0,0	11,1	2,9	7,8	0,3	0,1	0,0	18,8	2,4	9,5	3,8	2,6	0,5
01.01.2009-01.01.2018 чорына аерма	мен гектар	0,5	0,3	0,4	-0,1	0,0	0,0	0,0	0,1	0,1	0,0	0,0	0,0	0,0	0,1	0,3	-0,1	0,0	-0,1	0,0
Ляш (01.01.2009 ел)	мен гектар	31,6	7,9	4,7	2,8	0,4	0,0	0,0	6,8	2,1	3,9	0,5	0,3	0,0	16,9	1,6	8,3	3,7	3,0	0,3
Ляш (01.01.2018 ел)	мен гектар	32,5	7,9	2,5	4,4	0,6	0,3	0,1	6,5	1,2	4,2	0,6	0,4	0,1	18,1	1,1	4,9	6,2	5,3	0,6
01.01.2009-01.01.2018 чорына аерма	мен гектар	0,9	0,0	-2,2	1,6	0,2	0,3	0,1	-0,3	-0,9	0,3	0,1	0,1	0,1	1,2	-0,5	-3,4	2,5	2,3	0,3
Ленингорск (01.01.2009 ел)	мен гектар	49,0	6,8	4,1	2,0	0,4	0,3	0,0	9,5	1,4	4,1	1,9	2,1	0,0	32,7	3,8	10,7	6,6	10,5	1,1

1	2	3	4	5	6	7	8	9	10	11	12	13	14	15	16	17	18	19	20	21
Ленингорск (01.01.2018 ел)	мен гектар	49,0	6,6	2,8	2,6	0,6	0,5	0,1	10,4	0,8	3,5	1,6	3,5	1,0	32,0	1,5	8,4	5,8	13,5	2,8
01.01.2009-01.01.2018 чорына аерма	мен гектар	0,0	-0,2	-1,3	0,6	0,2	0,2	0,1	0,9	-0,6	-0,6	-0,3	1,4	1,0	-0,7	-2,3	-2,3	-0,8	3,0	1,7
Мамадыш (01.01.2009 ел)	мен гектар	42,8	15,4	9,4	4,3	1,4	0,3	0,0	9,8	3,0	6,0	0,7	0,1	0,0	17,6	3,9	7,3	3,8	2,0	0,6
Мамадыш (01.01.2018 ел)	мен гектар	44,8	15,5	7,8	4,9	1,9	0,8	0,1	9,8	1,9	5,9	1,6	0,4	0,0	19,5	2,3	8,6	4,0	3,6	1,0
01.01.2009-01.01.2018 чорына аерма	мен гектар	2,0	0,1	-1,6	0,6	0,5	0,5	0,1	0,0	-1,1	-0,1	0,9	0,3	0,0	1,9	-1,6	1,3	0,2	1,6	0,4
Минзалә (01.01.2009 ел)	мен гектар	59,0	12,4	8,3	3,6	0,4	0,1	0,0	8,8	1,3	3,5	1,5	2,3	0,2	37,8	6,5	9,3	8,5	12,1	1,4
Минзалә (01.01.2018 ел)	мен гектар	60,6	11,4	4,9	5,2	1,0	0,3	0,0	8,8	1,6	1,9	1,4	3,1	0,8	40,4	4,6	9,5	5,0	16,1	5,2
01.01.2009-01.01.2018 чорына аерма	мен гектар	1,6	-1,0	-3,4	1,6	0,6	0,2	0,0	0,0	0,3	-1,6	-0,1	0,8	0,6	2,6	-1,9	0,2	-3,5	4,0	3,8
Түбән Кама (01.01.2009 ел)	мен гектар	40,7	9,8	5,9	2,3	0,7	0,7	0,2	5,6	1,6	3,7	0,2	0,1	0,0	25,3	3,1	5,7	4,9	9,0	2,6
Түбән Кама (01.01.2018 ел)	мен гектар	40,8	10,0	6,1	2,3	0,7	0,7	0,2	5,7	1,7	3,7	0,2	0,1	0,0	25,1	3,2	5,7	4,9	8,7	2,6
01.01.2009-01.01.2018 чорына аерма	мен гектар	0,1	0,2	0,2	0,0	0,0	0,0	0,0	0,0	0,1	0,0	0,0	0,0	0,0	-0,2	0,1	0,0	0,0	-0,3	0,0
Нурлат (01.01.2009 ел)	мен гектар	83,9	10,2	9,2	0,9	0,1	0,0	0,0	8,5	2,8	4,1	0,9	0,7	0,0	65,2	12,3	21,7	15,1	15,1	1,0
Нурлат (01.01.2018 ел)	мен гектар	83,4	8,6	4,8	3,6	0,2	0,0	0,0	7,3	1,5	4,0	0,7	1,0	0,1	67,5	8,8	23,1	11,7	20,2	3,7
01.01.2009-01.01.2018 чорына аерма	мен гектар	-0,5	-1,6	-4,4	2,7	0,1	0,0	0,0	-1,2	-1,3	-0,1	-0,2	0,3	0,1	2,3	-3,5	1,4	-3,4	5,1	2,7
Идел бую (01.01.2009 ел)	мен гектар	26,1	2,7	1,6	0,9	0,2	0,0	0,0	14,5	1,6	5,0	2,9	4,9	0,1	8,9	1,3	3,5	1,1	2,6	0,4
Идел бую (01.01.2018 ел)	мен гектар	26,8	2,3	0,7	1,0	0,4	0,2	0,0	14,9	0,9	8,9	1,9	2,0	1,2	9,6	0,9	4,0	1,6	2,5	0,6
01.01.2009-01.01.2018 чорына аерма	мен гектар	0,7	-0,4	-0,9	0,1	0,2	0,2	0,0	0,4	-0,7	3,9	-1,0	-2,9	1,1	0,7	-0,4	0,5	0,5	-0,1	0,2
Шәһәр яны (01.01.2009 ел)	мен гектар	28,3	12,2	3,9	6,0	1,0	1,3	0,0	3,8	0,1	3,6	0,1	0,0	0,0	12,3	0,4	5,1	3,2	3,5	0,1
Шәһәр яны (01.01.2018 ел)	мен гектар	28,1	11,7	1,9	5,8	1,4	2,3	0,3	3,8	0,1	3,1	0,4	0,2	0,0	12,6	0,5	2,9	2,2	5,5	1,5
01.01.2009-01.01.2018 чорына аерма	мен гектар	-0,2	-0,5	-2,0	-0,2	0,4	1,0	0,3	0,0	0,0	-0,5	0,3	0,2	0,0	0,3	0,1	-2,2	-1,0	2,0	1,4
Саба (01.01.2009 ел)	мен гектар	56,0	23,1	14,1	7,2	1,6	0,2	0,0	7,0	1,5	4,5	0,3	0,7	0,0	25,9	1,3	8,3	5,3	10,4	0,6
Саба (01.01.2018 ел)	мен гектар	57,6	23,1	10,0	10,0	2,6	0,5	0,0	6,4	1,0	4,1	0,8	0,5	0,0	28,1	0,6	7,9	5,8	10,2	3,6
01.01.2009-01.01.2018 чорына аерма	мен гектар	1,6	0,0	-4,1	2,8	1,0	0,3	0,0	-0,6	-0,5	-0,4	0,5	-0,2	0,0	2,2	-0,7	-0,4	0,5	-0,2	3,0
Төгеш (01.01.2009 ел)	мен гектар	35,4	1,4	0,9	0,4	0,1	0,0	0,0	14,6	4,3	7,6	1,8	0,8	0,1	19,4	1,5	8,4	3,7	4,1	1,7
Төгеш (01.01.2018 ел)	мен гектар	35,9	1,2	0,6	0,6	0,0	0,0	0,0	14,2	2,4	8,1	2,6	0,9	0,2	20,5	1,1	4,6	2,9	7,2	4,7
01.01.2009-01.01.2018 чорына аерма	мен гектар	0,5	-0,2	-0,3	0,2	-0,1	0,0	0,0	-0,4	-1,9	0,5	0,8	0,1	0,1	1,1	-0,4	-3,8	-0,8	3,1	3,0
Чиришән (01.01.2009 ел)	мен гектар	34,3	4,6	3,5	0,8	0,1	0,2	0,0	3,8	1,2	1,3	0,5	0,8	0,0	25,9	4,2	11,7	5,0	4,7	0,3
Чиришән (01.01.2018 ел)	мен гектар	33,7	4,2	2,3	1,7	0,1	0,1	0,0	3,6	1,1	1,0	0,5	0,8	0,2	25,9	2,0	8,0	5,2	8,7	2,0
01.01.2009-01.01.2018 чорына аерма	мен гектар	-0,6	-0,4	-1,2	0,9	0,0	-0,1	0,0	-0,2	-0,1	-0,3	0,0	0,0	0,2	0,0	-2,2	-3,7	0,2	4,0	1,7
Лубян (01.01.2009 ел)	мен гектар	0,0	0,0	0,0	0,0	0,0	0,0	0,0	0,0	0,0	0,0	0,0	0,0	0,0	0,0	0,0	0,0	0,0	0,0	0,0
Лубян (01.01.2018 ел)	мен гектар	12,0	6,3	2,3	2,7	0,9	0,3	0,1	0,3	0,0	0,2	0,0	0,1	0,0	5,4	0,9	1,2	1,1	1,8	0,4
01.01.2009-01.01.2018 чорына аерма	мен гектар	12,0	6,3	2,3	2,7	0,9	0,3	0,1	0,3	0,0	0,2	0,0	0,1	0,0	5,4	0,9	1,2	1,1	1,8	0,4
БАРЛЫГЫ (01.01.2009 ел)	мен гектар	1132,6	270,9	156,4	81,7	22,5	9,5	0,8	191,3	45,7	99,5	22,2	22,5	1,4	670,4	96,8	217,7	133,5	188,4	34,0
БАРЛЫГЫ (01.01.2018 ел)	мен гектар	1150,5	264,4	117,4	101,5	27,7	15,6	2,2	193,4	33,4	98,7	26,2	27,9	7,2	692,7	73,9	201,3	128,4	225,9	63,2
01.01.2009-01.01.2018 чорына аерма	мен гектар	17,9	-6,5	-39,0	19,8	5,2	6,1	1,4	2,1	-12,3	-0,8	4,0	5,4	5,8	22,3	-22,9	-16,4	-5,1	37,5	29,2
Шәһәр урманнары																				
Урманчылыкларга аермыйча (01.01.2009 ел)	мен гектар	3,4	1,4	0,1	0,6	0,4	0,3	0,0	0,2	0,0	0,2	0,0	0,0	0,0	1,8	0,0	0,2	0,2	1,2	0,2

1	2	3	4	5	6	7	8	9	10	11	12	13	14	15	16	17	18	19	20	21
Урманчылыкларга аермыйча (01.01.2018 ел)	мен гектар	3,2	1,3	0,3	0,4	0,3	0,3	0,0	0,2	0,0	0,2	0,0	0,0	0,0	1,7	0,2	0,3	0,2	0,8	0,2
01.01.2009-01.01.2018 чорына аерма	мен гектар	-0,2	-0,1	0,2	-0,2	-0,1	0,0	0,0	0,0	0,0	0,0	0,0	0,0	0,0	-0,1	0,2	0,1	0,0	-0,4	0,0
Махсус сакланучы табигать территорияләрендә урнашкан урманнар																				
"Идел-Кама" ДТБТ (01.01.2009 ел)	мен гектар	16,7	11,1	3,6	6,6	0,7	0,2	0,0	0,2	0,0	0,2	0,0	0,0	0,0	5,4	0,7	3,8	0,4	0,4	0,1
"Идел-Кама" ДТБТ (01.01.2018 ел)	мен гектар	16,6	11,1	3,6	6,7	0,7	0,1	0,0	0,3	0,1	0,2	0,0	0,0	0,0	5,2	0,7	3,8	0,4	0,3	0,0
01.01.2009-01.01.2018 чорына аерма	мен гектар	-0,1	0,0	0,0	0,1	0,0	-0,1	0,0	0,1	0,1	0,0	0,0	0,0	0,0	-0,2	0,0	0,0	0,0	-0,1	-0,1
"Идел-Кама" ДТБТ (01.01.2009 ел)	мен гектар	9,1	4,6	0,4	2,0	0,8	1,2	0,2	0,2	0,0	0,0	0,0	0,1	0,1	4,3	0,0	1,3	0,6	1,7	0,7
"Идел-Кама" ДТБТ (01.01.2018 ел)	мен гектар	9,2	4,5	0,0	0,8	0,9	1,4	1,4	0,1	0,0	0,1	0,0	0,0	0,0	4,6	0,1	0,7	0,5	1,8	1,5
01.01.2009-01.01.2018 чорына аерма	мен гектар	0,1	-0,1	-0,4	-1,2	0,1	0,2	1,2	-0,1	0,0	0,1	0,0	-0,1	-0,1	0,3	0,1	-0,6	-0,1	0,1	0,8
БАРЛЫГЫ (01.01.2009 ел)	мен гектар	25,8	15,7	4,0	8,6	1,5	1,4	0,2	0,4	0,0	0,2	0,0	0,1	0,1	9,7	0,7	5,1	1,0	2,1	0,8
БАРЛЫГЫ (01.01.2018 ел)	мен гектар	25,8	15,6	3,6	7,5	1,6	1,5	1,4	0,4	0,1	0,3	0,0	0,0	0,0	9,8	0,8	4,5	0,9	2,1	1,5
01.01.2009-01.01.2018 чорына аерма	мен гектар	0,0	-0,1	-0,4	-1,1	0,1	0,1	1,2	0,0	0,1	0,1	0,0	-0,1	-0,1	0,1	0,1	-0,6	-0,1	0,0	0,7
Башка категория жирләрендә урнашкан урманнар																				
Урманчылыкларга аермыйча (01.01.2009 ел)	мен гектар	10,1	0,4	0,2	0,1	0,1	0,0	0,0	0,1	0,0	0,1	0,0	0,0	0,0	9,6	9,0	0,6	0,0	0,0	0,0
Урманчылыкларга аермыйча (01.01.2018 ел)	мен гектар	0,6	0,5	0,3	0,1	0,1	0,0	0,0	0,1	0,0	0,1	0,0	0,0	0,0	0,0	0,0	0,0	0,0	0,0	0,0
01.01.2009-01.01.2018 чорына аерма	мен гектар	-9,50	0,10	0,10	0,00	0,00	0,00	0,00	0,00	0,00	0,00	0,00	0,00	0,00	-9,60	-9,00	-0,60	0,00	0,00	0,00
Россия Федерациясе субъекты буенча барлыгы																				
Барлыгы (01.01.2009 ел)	мен гектар	1171,9	288,4	160,7	91,0	24,5	11,2	1,0	192,0	45,7	100,0	22,2	22,6	1,5	691,5	106,5	223,6	134,7	191,7	35,0
Барлыгы (01.01.2018 ел)	мен гектар	1180,1	281,8	121,6	109,5	29,7	17,4	3,6	194,1	33,5	99,3	26,2	27,9	7,2	704,2	74,9	206,1	129,5	228,8	64,9
01.01.2009-01.01.2018 чорына аерма	мен гектар	8,2	-6,6	-39,1	18,5	5,2	6,2	2,6	2,1	-12,2	-0,7	4,0	5,3	5,7	12,7	-31,6	-17,5	-5,2	37,1	29,9

Татарстан Республикасының элеккеге Урман планы гамәлдә булган чорда урманчылыклар буенча урман утыртмаларының таксацион сыйфатламалары үзгөрү һәм
Татарстан Республикасы Урман планына 15 нче кушылган
аларга анализ

Урманчылыкның, урман паркының атамасы	Урман белән капланган мөйдән, гектар	Уртача яше, ел	Бонитетның уртача классы	Уртача чагыштырма тулылыгы	Утыртмалар		Урман үсемлекләре белән капланган жирләр	Урман үсемлекләре белән өлгерткән һәм картайган	Урман үсемлекләре белән капланган жирләрнен I	Утыртмаларның составы
					Урман үсемлекләре белән капланган жирләр	өлгерткән һәм картайган				
1	2	3	4	5	6	7	8	9		
Урман фонды жирләрендә урнашкан урманнар										
Өгерже (01.01.2009 ел)	42408	47	1,3	0,71	184	241	3,7	2Б 20с 1Лпн 1Олч 3С 1Е + В, П, Дн, Ив, Олс.		
Өгерже (01.01.2018 ел)	42772	55	1,4	0,69	210	262	3,9	2Б 20с 1Лпн 3С 1Е 1Д + П, Дн, Кл.		
01.01.2009-01.01.2018 чорына аерма	364	8	-0,1	-0,02	26	21	0,2	- 1Олч + 1Д		
Азнакай (01.01.2009 ел)	40099	45	1,7	0,72	154	203	3,3	4Б 20с 1Лпн 2С 1Дн.		
Азнакай (01.01.2018 ел)	41399	50	1,7	0,65	153	178	3,2	4Б 20с 2С 2Дн + Д, Кл, Лп, Олч.		
01.01.2009-01.01.2018 чорына аерма	1300	5	0	-0,07	-1	-25	-0,1	- 1Лп + 1Дн		
Аксубай (01.01.2009 ел)	28320	33	1,2	0,72	145	227	4,4	50с 2Лпн 1Б 1С 1Дн + Кл.		
Аксубай (01.01.2018 ел)	28728	42	1,4	0,72	180	241	4,4	50с 2Лпн 1Б 1С 1Д + Л, Е, Д, Кл, В, Лпн, Ив, Олч, Олс, Т, Тал.		
01.01.2009-01.01.2018 чорына аерма	408	9	-0,2	0	35	14	0	үзгөрешсез		
Әлки (01.01.2009 ел)	35847	48	1,5	0,72	169	220	4	40с 3Лпн 2Б 1С + Е, Кл.		
Әлки (01.01.2018 ел)	36602	54	1,5	0,65	171	212	3,4	40с 2Лпн 2Б 1С 1Кл + Е, Д, Дн, В, Олч, Ив.		
01.01.2009-01.01.2018 чорына аерма	755	6	0	-0,07	2	-8	-0,6	- 1Лп + 1Кл		
Әлмөт (01.01.2009 ел)	43229	51	2,3	0,69	159	195	2,9	3Лпн 2Б 20с 1С 1Дн 1Кл.		
Әлмөт (01.01.2018 ел)	42920	56	2,4	0,66	158	197	3	2Лпн 1Б 10с 3Дн 1Кл 2С + Е, Д, В, Лпн.		
01.01.2009-01.01.2018 чорына аерма	-309	5	-0,1	-0,03	-1	2	0,1	- 1Лпн - 1Б - 10с + 2Дн + 1С		
Арча (01.01.2009 ел)	28560	46	1	0,67	206	180	3,8	3С 2Е 2Б 2Лпн 10с.		
Арча (01.01.2018 ел)	30548	55	1,1	0,78	204	217	3,7	3Е 2С 2Б 2Лпн 10с + Л, П, Д, Кл, Олс.		
01.01.2009-01.01.2018 чорына аерма	1988	9	-0,1	0,11	-2	37	-0,1	+1Е -1С		
Баулы (01.01.2009 ел)	20649	52	2,5	0,69	139	147	2,5	4Б 20с 1Лпн 1С 1Дн 1Кл.		
Баулы (01.01.2018 ел)	21618	52	2,5	0,63	135	151	2,7	3Б 2Лпн 10с 1С 1Л 1Д 1Кл + Л, Е, Д, В, Тк, Ив, Олс.		

1	2	3	4	5	6	7	8	9
01.01.2009-01.01.2018 чорына аерма	969	0	0	-0,06	-4	4	0,2	-1Б+1Лп -1Ос+1Л
Билер (01.01.2009 ел)	48353	46	1,5	0,74	178	237	4,1	5Ос 2Б 2Лпн 1Д + С, Дн, Кл.
Билер (01.01.2018 ел)	48569	53	1,4	0,69	197	250	4	3Лп 1Лпн 4Ос 1Б 1Кл + Л, С, Е, Д, Ил, Т, Ив, Олс, Тал.
01.01.2009-01.01.2018 чорына аерма	216	7	0,1	-0,05	19	13	-0,1	+2Лп -1Ос -1Б -1Д +1Кл
Болгар (01.01.2009 ел)	17057	52	1,9	0,68	169	192	3,3	3Б 2Лпн 2Ос 2С 1Дн + Олч
Болгар (01.01.2018 ел)	17884	57	1,8	0,65	184	221	3,4	3Б 2Лп 1ОЛч 1Ос 2С 1Е + Д, Дн, Кл.
01.01.2009-01.01.2018 чорына аерма	827	5	0,1	-0,03	15	29	0,1	+1Олч -1Ос +1Е -1Дн
Бегелме (01.01.2009 ел)	39280	55	2	0,66	159	172	2,8	4Б 1Лпн 2Ос 2С 1Дн + Д, Кл, Ив, Олс
Бегелме (01.01.2018 ел)	40249	59	2,1	0,62	157	165	2,8	4Б 1Лпн 2Ос 2С 1Л + Дн, Я.з, Кл, В, Ив, Олс.
01.01.2009-01.01.2018 чорына аерма	969	4	-0,1	-0,04	-2	-7	0	-1Дн +1Л
Буа (01.01.2009 ел)	16839	48	1,8	0,72	174	184	3,6	3Лпн 2Ос 2С 1Д 1Дн 1Кл + Е, Б, Тк, В, Ив
Бау (01.01.2018 ел)	17816	55	1,7	0,7	203	252	3,5	3Лп 2Ос 2С 1Д 1Дн 1Кл + Л, Е, Я.з, В, Б, Тк, Т, Олч, Ив.
01.01.2009-01.01.2018 чорына аерма	977	7	0,1	-0,02	29	68	-0,1	узгәрешсез
Алабуга (01.01.2009 ел)	25622	47	1,6	0,67	163	195	3,5	2Лпн 2Ос 1Б 1Е 1П 1Д 1Кл 1В + Т, Дн, Олч, Ив, Олс
Алабуга (01.01.2018 ел)	26935	53	1,6	0,63	178	223	3,4	2Лп 1Лпн 2Ос 1Б 2С 1Д 1Кл + Л, П, Дн, В, Тк, Т, Олч, Ив.
01.01.2009-01.01.2018 чорына аерма	1313	6	0	-0,04	15	28	-0,1	+1Лп -1Е -1П +2С -1В
Зэй (01.01.2009 ел)	5830	49	1,7	0,71	171	217	3,7	2Б 2Лпн 3Ос 1С 1Д 1Кл + Е, Дн, В, Ив, Олс
Зэй (01.01.2018 ел)	55960	56	1,7	0,69	184	223	3,5	3Б 2Лп 2Ос 1С 1Е 1Кл + Д, Лп.
01.01.2009-01.01.2018 чорына аерма	130	7	0	-0,02	13	6	-0,2	+1Б -1Ос -1Д +1Е
Зеленодольск (01.01.2009 ел)	24608	65	1,1	0,71	248	284	3,7	4С 1Е 3Б 1Лпн 1Ос + Л, Д, Лп,
Зеленодольск (01.01.2018 ел)	24794	73	1,3	0,72	279	309	4,1	3Б 2Лп 1Ос 4С + К, Л, П, Д, Дн, Кл, В, Лпн, Тк, Т, Ив, Олс.
01.01.2009-01.01.2018 чорына аерма	186	8	-0,2	0,01	31	25	0,4	+1Лп -1Е
Ислейтар (01.01.2009 ел)	16264	50	1,6	0,69	174	209	3,4	4С 1Е 2Б 1Лп 1Ос 1Дн
Ислейтар (01.01.2018 ел)	16664	57	1,7	0,67	190	214	3,5	4С 1Е 2Б 2Ос 1Ив + Д, Дн, Кл, Лп, Олс.
01.01.2009-01.01.2018 чорына аерма	400	7	-0,1	-0,02	16	5	0,1	-1Лп +1Ос -1Дн +1Ив
Кайбыч (01.01.2009 ел)	23624	58	1,6	0,67	181	245	3,4	4Лп 1Ос 1С 4Д + К, Л, Б, Т, Олч, Ив, Дн, Я, ел Е
Кайбыч (01.01.2018 ел)	23878	65	1,7	0,68	194	248	3,3	3Лп 1Лпн 1Б 1Ос 1С 2Д 1Кл + К, Л, Дн, Я, В, Олч, Ив, Олс.
01.01.2009-01.01.2018 чорына аерма	254	7	-0,1	0,01	13	3	-0,1	+1Б -2Д +1Кл
Кәлей (01.01.2009 ел)	38407	40	2	0,69	159	211	3,3	3Лпн 3Ос 2Б 1С 1Кл + К, Е, Т, Тк, Олч, Олс, Дн, В
Кәлей (01.01.2018 ел)	38524	55	1,9	0,66	184	218	3,5	2Лп 1Лпн 3Ос 2Б 1Д 1Кл + Л, С, Е, Дн, В.
01.01.2009-01.01.2018 чорына аерма	117	15	0,1	-0,03	25	7	0,2	-1С +1Д
Кама (01.01.2009 ел)	50396	45	1,5	0,71	165	229	3,5	3Б 2Лп 1Ос 2С 1Е 1Д + Дн
Кама (01.01.2018 ел)	51170	51	1,5	0,68	170	224	3,3	3Б 2Лп 1Ос 2С 1Д 1Кл + Л, Е, Дн, В, Т, Олс, Ив.
01.01.2009-01.01.2018 чорына аерма	774	6	0	-0,03	5	-5	-0,2	-1Е +1Кл
Кызыл Йолдыз (01.01.2009 ел)	39603	43	1,2	0,7	130	239	5,4	3Б 2Лпн 1Ос 1С 1Д 1Кл 1В + Л, Т, Олч, Ив, Олс, Дн, В,

1	2	3	4	5	6	7	8	9
Кызыл Йолдыз (01.01.2018 ел)	40072	50	1,5	0,69	174	228	3,5	3Б 2Лп 1Ос 1С 1Е 1Д 1Кл + Л, П, Дн, В, Ил, Лпн, Олч, Олс
01.01.2009-01.01.2018 чорына аерма	469	7	-0,3	-0,01	44	-11	-1,9	+1Е -1В
Лаеш (01.01.2009 ел)	31808	50	1,7	0,67	179	219	3,5	3Лп 1Б 1Ос 2С 1Д 1Кл 1В + Олч
Лаеш (01.01.2018 ел)	32622	69	1,7	0,67	258	322	3,9	2Лп 2Лпн 2Б 1Ос 2С 1Д + Дн, Кл, В.
01.01.2009-01.01.2018 чорына аерма	814	19	0	0	79	103	0,4	+1Лп +1Б -1Кл -1В
Ленингорск (01.01.2009 ел)	49040	49	2,2	0,7	157	186	3	2Б 2Лп 2Ос 1С 2Дн 1Кл + Е, Д
Ленингорск (01.01.2018 ел)	49003	57	2,3	0,67	162	188	3	2Лп 1Лпн 2Б 2Ос 1С 1Дн 1Кл + Ив, Е, Д, Олч, Л, Т, В, Тал.
01.01.2009-01.01.2018 чорына аерма	-37	8	-0,1	-0,03	5	2	0	+1Лп -1Дн
Мамадыш (01.01.2009 ел)	45003	42	1,6	0,68	144	145	3,2	2Б 2Лпн 1Ос 2С 1Е 2Д + Кл
Мамадыш (01.01.2018 ел)	46102	48	1,6	0,68	168	187	3,3	2Б 2Лп 1Ос 2С 1Е 1Д 1Кл + Л, П, Лпн, Т, Тк, Олч, Ив, Олс
01.01.2009-01.01.2018 чорына аерма	1099	6	0	0	24	42	0,1	-1Д +1Кл
Минзәлә (01.01.2009 ел)	61027	48	1,8	0,7	172	200	3,4	3Б 2Лпн 2Ос 1С 1Е 1Дн
Минзәлә (01.01.2018 ел)	62743	54	1,9	0,69	182	240	3,5	3Лп 2Б 2Ос 1С 1Е 1Дн + Л, Кл, Д, В, Лпн, Тк, Ив, Тал.
01.01.2009-01.01.2018 чорына аерма	1716	6	-0,1	-0,01	10	40	0,1	-1Б +1Лп
Түбән Кама (01.01.2009 ел)	40946	48	1,6	0,73	180	228	3,7	4Ос 2Лпн 1Б 1С 1Е 1Д
Түбән Кама (01.01.2018 ел)	41099	53	1,4	0,69	197	250	4	4Ос 2Лп 1Лпн 2Б 1Кл + Л, Е, Д, Дн, Ил, Т, Ив, Олс, Тал.
01.01.2009-01.01.2018 чорына аерма	153	5	0,2	-0,04	17	22	0,3	+1Лп +1Б +1Кл -1С -1Е -1Д
Нурлат (01.01.2009 ел)	84060	40	1,4	0,72	153	210	3,9	4Ос 2Б 2Лпн 1С 1Д + В
Нурлат (01.01.2018 ел)	83603	47	1,5	0,65	150	198	3,4	4Ос 3Б 2Лп 1С + Л, Е, Д, Дн, Кл, В, Лпн, Олч.
01.01.2009-01.01.2018 чорына аерма	-457	7	-0,1	-0,07	-3	-12	-0,5	+1Б -1Д
Идел буе (01.01.2009 ел)	26380	57	2,1	0,67	160	197	2,7	2Дн 1Д 1Кл 1В 1С 2Лпн 1Б 1Ос
Идел буе (01.01.2018 ел)	26852	65	2	0,66	187	217	2,7	2Лп 1Лпн 1Б 1Ос 2Д 1Дн 1Кл 1С + Л, Е, Тк, Олч, Ив, Олс, В
01.01.2009-01.01.2018 чорына аерма	472	8	0,1	-0,01	27	20	0	+1Дн -1Д -1В +1Лп
Шәһәр яны (01.01.2009 ел)	28467	66	1,3	0,72	246	290	3,8	2Б 1Лпн 1Лп 1Ос 4С 1Д + Е, Дн, Олс.
Шәһәр яны (01.01.2018 ел)	28300	73	1,6	0,69	250	299	3,6	2Б 2Лп 1Ос 4С 1Д + Е, П, Лпн, Т, Ив, Олс, Кл, В
01.01.2009-01.01.2018 чорына аерма	-167	7	-0,3	-0,03	4	9	-0,2	үзгәрешсез
Саба (01.01.2009 ел)	56092	50	1,3	0,65	174	192	3,4	3Б 2Лп 2С 2Е 1Д + П, Кл, Олс
Саба (01.01.2018 ел)	57858	57	1,5	0,66	188	217	3,5	2Б 2Лп 1С 2Е 1П 1Д 1Кл + Л, Лпн, Ос, Тк, Олч, Ив, Олс,
01.01.2009-01.01.2018 чорына аерма	1766	7	-0,2	0,01	14	25	0,1	-1Б -1С +1П +1Кл
Төгеш (01.01.2009 ел)	35501	61	2,2	0,66	179	236	2,9	5Лпн 1Ос 3Д 1Кл + Л, С, Е, Б, Т, Олч, Ив, Олс, Тал, Дн, В, Я.
Төгеш (01.01.2018 ел)	35467	68	2	0,65	205	271	2,9	5Лп 1Лпн 1Ос 2Д 1Кл + Л, С, Е, Б, Олч, Дн, Ил, Я, Тк, Т, Ив
01.01.2009-01.01.2018 чорына аерма	-34	7	0,2	-0,01	26	35	0	+1Лп -1Д
Чирмешән (01.01.2009 ел)	34399	42	1,7	0,72	160	209	3,8	3Лпн 3Ос 1Б 1С 1Дн 1Кл + Е, Д, В, Олч
Чирмешән (01.01.2018 ел)	34100	50	1,7	0,69	180	227	3,6	3Ос 2Б 2Лп 1С 1Дн 1Кл + Л, Е, Д, В, Лпн, Олч, Т, Тк, Ив, Олс.
01.01.2009-01.01.2018 чорына аерма	-299	8	0	-0,03	20	18	-0,2	-1Лп +1Б

1	2	3	4	5	6	7	8	9
Лубян (01.01.2009 ел)	11562	51	1,9	0,77	238	271	4,6	4Б 1Лп 1Ос 3С 1Е
Лубян (01.01.2018 ел)	11986	51	1,3	0,71	210	256	4,2	3С 2Е 3Б 1Лп 1Ос + Л, П, Д, Кл, В, Т, Олч, Ив, Олс.
01.01.2009-01.01.2018 чорына аерма	424	0	0,6	-0,06	-28	-15	-0,4	-1 Б +1Е
БАРЛЫГЫ (01.01.2009 ел)	1139280	48	1,7	0,70	170	212	3,6	2Лпн 1Лп 2Б 2Ос 2С 1Д + Е, Дн, Кл
БАРЛЫГЫ (01.01.2018 ел)	1157310	53	1,6	0,67	184	225	3,5	2Б 2Лп 2Ос 2С 1Д 1Кл + Е, П, Лпн, Дн.
01.01.2009-01.01.2018 чорына аерма	17271	5	0,1	-0,03	14	13	-0,1	-1Лп +1Кл
Торак пунктлар жирлөрендө урнашкан урманнар								
"Аккош күле" шөһөр урманы (01.01.2009 ел)	3360	87	1,3	0,65	268	281	3,5	4Б 1Лпн 4С 1Д + Е, Ос, Ив
"Аккош күле" шөһөр урманы (01.01.2018 ел)	3078	87	1,3	0,65	268	281	3,5	4Б 1Лпн 4С 1Д + Е, Ос, Ив.
01.01.2009-01.01.2018 чорына аерма	-282	0	0	0	0	0	0	үзгөрешсез
Зеленодольск шөһөре (01.01.2009 ел)	135	68	1,2	0,71	204	0	2,1	6С 4Б + Дн
Зеленодольск шөһөре (01.01.2018 ел)	135	68	1,2	0,71	204	0	2,1	6С 4Б + Дн
01.01.2009-01.01.2018 чорына аерма	0	0	0	0	0	0	0	үзгөрешсез
Буа шөһөре (01.01.2009 ел)	39	68	1,1	0,58	120	120	2,6	7Т 3Б
Буа шөһөре (01.01.2018 ел)	39	68	1,1	0,58	120	120	2,6	7Т 3Б
01.01.2009-01.01.2018 чорына аерма	0	0	0	0	0	0	0	үзгөрешсез
БАРЛЫГЫ (01.01.2009 ел)	3534	86	1,3	0,65	263	267	3,4	4Б 1Лпн 4С 1Д + Е, Ос, Т, Ив, Дн
БАРЛЫГЫ (01.01.2018 ел)	3252	86	1,3	0,65	263	267	3,4	4Б 1Лпн 4С 1Д + Е, Т, Ос, Ив, Дн,
01.01.2009-01.01.2018 чорына аерма	-282	0	0	0	0	0	0	үзгөрешсез
Махсус сакланучы территорияләр һәм объектлар жирлөрендө урнашкан урманнар								
"Идел-Кама" ДТБТ (01.01.2009 ел)	9157	92	1,3	0,71	333	371	3,4	4С 1Е 2Б 2Лп 1Ос + П, Олч, Олс, В, Кл
"Идел-Кама" ДТБТ (01.01.2018 ел)	9242	105	1,4	0,65	334	351	3,4	4С 1Е 2Б 3Лп + К, Л, Д, Дн, Я, Ос, Тк, Оск, Олч, Ив, Олс,
01.01.2009-01.01.2018 чорына аерма	85	13	-0,1	-0,06	1	-20	0	+1Лп -1Ос
"Идел-Кама" ДТБТ (01.01.2009 ел)	16920	55	1,3	0,75	232	283	4	6С 2Б 1Лп 1Ос + Е, Д, Олч, Олс
"Идел-Кама" ДТБТ (01.01.2018 ел)	16826	58	1,2	0,73	326	363	4,4	7С 2Б 1Ос + Е, Д, Лп
01.01.2009-01.01.2018 чорына аерма	-94	3	0,1	-0,02	94	80	0,4	+1С -1Лп
БАРЛЫГЫ (01.01.2009 ел)	26077	68	1,3	0,74	267	314	3,8	5С 1Е 2Б 1Лп 1Ос + Д, Олч, Олс
БАРЛЫГЫ (01.01.2018 ел)	26068	75	1,3	0,7	329	359	4	6С 2Б 1Лп 1Ос + Е
01.01.2009-01.01.2018 чорына аерма	-9	7	0	-0,04	62	45	0,2	+1С -1Е
Башка категория жирлөрендө урнашкан урманнар								
Биектау районы (01.01.2009 ел)	400,0	25	1,6	0,59	41	133	2,3	8С 2Б + Л, Ос, Ив

1	2	3	4	5	6	7	8	9
Яна Чишме районы (01.01.2018 ел)	0	н.д.	н.д.	н.д.	н.д.	н.д.	н.д.	н.д.
01.01.2009-01.01.2018 чорына аерма	-51	н.д.	н.д.	н.д.	н.д.	н.д.	н.д.	н.д.
Питреч районы (01.01.2009 ел)	382	н.д.	н.д.	н.д.	н.д.	н.д.	н.д.	н.д.
Питреч районы (01.01.2018 ел)	0	н.д.	н.д.	н.д.	н.д.	н.д.	н.д.	н.д.
01.01.2009-01.01.2018 чорына аерма	-382	н.д.	н.д.	н.д.	н.д.	н.д.	н.д.	н.д.
Балык Бистесе районы (01.01.2009 ел)	21	н.д.	н.д.	н.д.	н.д.	н.д.	н.д.	н.д.
Балык Бистесе районы (01.01.2018 ел)	0	н.д.	н.д.	н.д.	н.д.	н.д.	н.д.	н.д.
01.01.2009-01.01.2018 чорына аерма	-21	н.д.	н.д.	н.д.	н.д.	н.д.	н.д.	н.д.
Сарман районы (01.01.2009 ел)	174	н.д.	н.д.	н.д.	н.д.	н.д.	н.д.	н.д.
Сарман районы (01.01.2018 ел)	0	н.д.	н.д.	н.д.	н.д.	н.д.	н.д.	н.д.
01.01.2009-01.01.2018 чорына аерма	-174	н.д.	н.д.	н.д.	н.д.	н.д.	н.д.	н.д.
Спас районы (01.01.2009 ел)	33	н.д.	н.д.	н.д.	н.д.	н.д.	н.д.	н.д.
Спас районы (01.01.2018 ел)	0	н.д.	н.д.	н.д.	н.д.	н.д.	н.д.	н.д.
01.01.2009-01.01.2018 чорына аерма	-33	н.д.	н.д.	н.д.	н.д.	н.д.	н.д.	н.д.
Тукай районы (01.01.2009 ел)	155	н.д.	н.д.	н.д.	н.д.	н.д.	н.д.	н.д.
Тукай районы (01.01.2018 ел)	0	н.д.	н.д.	н.д.	н.д.	н.д.	н.д.	н.д.
01.01.2009-01.01.2018 чорына аерма	-155	н.д.	н.д.	н.д.	н.д.	н.д.	н.д.	н.д.
Телече районы (01.01.2009 ел)	132	н.д.	н.д.	н.д.	н.д.	н.д.	н.д.	н.д.
Телече районы (01.01.2018 ел)	0	н.д.	н.д.	н.д.	н.д.	н.д.	н.д.	н.д.
01.01.2009-01.01.2018 чорына аерма	-132	н.д.	н.д.	н.д.	н.д.	н.д.	н.д.	н.д.
Чистай районы (01.01.2009 ел)	127	н.д.	н.д.	н.д.	н.д.	н.д.	н.д.	н.д.
Чистай районы (01.01.2018 ел)	0	н.д.	н.д.	н.д.	н.д.	н.д.	н.д.	н.д.
01.01.2009-01.01.2018 чорына аерма	-127	н.д.	н.д.	н.д.	н.д.	н.д.	н.д.	н.д.
Ютазы районы (01.01.2009 ел)	28	н.д.	н.д.	н.д.	н.д.	н.д.	н.д.	н.д.
Ютазы районы (01.01.2018 ел)	0	н.д.	н.д.	н.д.	н.д.	н.д.	н.д.	н.д.
01.01.2009-01.01.2018 чорына аерма	-28	н.д.	н.д.	н.д.	н.д.	н.д.	н.д.	н.д.
БАРЛЫГЫ (01.01.2009 ел)	10081,0	29	1,6	0,59	59	133	2,4	9С 1Б + Л, Ос, Ив
БАРЛЫГЫ (01.01.2018 ел)	595,0	29	1,6	0,59	59	133	2,4	9С 1Б + Л, Ос, Ив
01.01.2009-01.01.2018 чорына аерма	-9486	0	0	0	0	0	0	үзгөрешсез
Субъект буенча барлыгы								
Барлыгы (01.01.2009 ел)	1178972,0	49	1,6	0,70	172	214	3,6	2Лпн 1Лп 2Б 2Ос 2С 1Д + Е
Барлыгы (01.01.2018 ел)	1187225,0	53	1,6	0,67	187	228	3,5	2Лп 2Б 2Ос 2С 1Д 1Кл
01.01.2009-01.01.2018 чорына аерма	8253,0	5,0	0,0	-0,03	15,0	14,0	-0,1	-1Лп +1Кл

Татарстан Республикасының элеккеге Урман планы гамәлдә булган чорда урманнарның зөгыйфыленүе, зарарлануы һәм һөләк булу сөбәпләре

Татарстан Республикасы Урман планына 16 нчы кушымта

Урманнарның зарарлануы һәм аларның һөләк булу сөбәпләренең атамасы	Зарарланган утыртмалар, гектар							Һөләк булган утыртмалар, гектар
	барлыгы	шул исәптән кору дәрәжәсе буенча урман утыртмаларын			шул исәптән ағымдагы ел башыннан зарарланган	барлыгы	шул исәптән ел башыннан һөләк булган	
		10 процентка кадәр	10-40 процент	40 проценттан артык				
1	2	3	4	5	6	7	8	
Урман янгыннары	0,0	0,0	0,0	0,0	0,0	0,0	0,0	
Бөжәкләр зыян салу	1388,2	84,9	1275,6	27,7	1388,2	162,3	162,3	
Һава шартлары һәм туфрак-климат факторлары	16824,8	2682,8	13455,0	687,0	16824,8	280,4	280,4	
Урман авырулары	20276,8	3092,2	16990,3	194,3	20276,8	690,3	690,3	
Кыргый хайваннар зыян салу	399,7	280,1	119,6	0,0	399,7	1,2	1,2	
Антропоген факторлар	37,1	9,5	27,6	0,0	37,1	0,0	0,0	
Патоген булмаган факторлар	304,8	294,1	10,7	0,0	304,8	0,0	0,0	
Барлыгы	39231,4	6443,6	31878,8	909,0	39231,4	1134,2	1134,2	

Татарстан Республикасы Урман планына 17 нче кушымта

Татарстан Республикасы Урман планы проектын эшлөгән елдан алда килгән елга һәм Татарстан Республикасының эшләнә торган Урман планы гамәлдә булган чорга урман ресурсларын эшкертүче сәнагәтнең чималга булган ихтыяжын һәм аның белән тәэмин ителешен бәяләү

Т/с	Икътисадый эшчәнлек төрләренең гомумроссия классификация-катогори нигезендә житештерелә торган продукция төре	Үлчәү берәмлегенә	Проектның куәте	Житештерү күләме	Икътисадый эшчәнлек төрләренең гомумроссия классификация-катогори нигезендәге атамасы	Үлчәү берәмлегенә	Татарстан Республикасы Урман планы проектын эшлөгән елдан алдагы ел күләме	Кулланыла торган урман ресурслары	
								Татарстан Республикасының эшләнә торган Урман планы гамәлдә булган чорның соңгы елында планлаштырыла торган куллану күләме	Житештерү күлләренең тәэмин ителеше, процент
1			4	5		7	8	9	10
1	Агачтан, бөкедән, саламчыктан һәм үрү материалларыннан эшләнмәләр житештерү (16.29.2)	куб.м.	60 000	38 622	Кабыктан чөйләр ясау өчен каен бүрәнәләре (02.20.12.125)	куб.м.	100 803	1 918 350	100,0

1	2	3	4	5	6	7	8	9	10
2	Тышлау өчен табаклар, фанер өчен чөйлөр житештерү (16.21.21.)	куб.м.	60 000	10 799	Кабыктан чөйлөр ясау өчен каен бүрөнөлөре (02.20.12.125)	куб.м.	27 000	1 918 350	100,0
3	Агачтан яки башка агач материал-ларыннан агач-сүс плителөр житештерү (16.21.13)	м3	1 050 000	799 593	Нарат баланслары (02.20.11.131)	куб.м.	227 689	2833600,0	100,0
					Нарат баланслары (02.20.11.131)	куб.м.	209 535	2602752,6	
					Каен баланслары (02.20.12.141)	куб.м.	620 495	7707518,8	
					Усак баланслары (02.20.12.142)	куб.м.	201 027	2491723,6	
					Башка яфраклы токым баланслары һәм яфраклы токымнарның катнашмалары (02.20.12.149)	куб.м.	37 387	464405,0	

Татарстан Республикасы Урман планына 18 нче кушымта

Татарстан Республикасы Урман планы проектын эшлөгөн елдан алда килгән елга һәм Татарстан Республикасының эшләнә торган Урман планы гамәлдә булган чорга агач материалын һәм башка урман продукциясен сату базарлары

Т/с	Икътисады эшчәнлек төрлеренә гомумроссия классификаторы нигезендә житештерелә торган продукция төре	Үлчәү берәмлеге	Житештерү күләме	Куллану күләме			Житештерү күләмендә экспортның чагыштырма авырлыгы, процент
				Татарстан Республикасында	Россия Федерациясенең башка субъектлары	Экспорт күләме	
1	2	3	4	5	6	7	8
Татарстан Республикасы Урман планын эшлөгән елдан алда килгән ел							
1	Агачтан, бекедән, саламчыктан һәм үрү материаларынан эшләнмеләр (16.29)	куб.м.	38622,0	2517,6	7304,4	28455,9	0,7
2	Тышлау өчен табаклар, фанера өчен чейләр һәм тыгызланган агач материалы (16.21.2)	куб.м.	10799,0	2179,0	2123,0	9419,0	87,2
3	Агачтан яки агачка әйләнгән башка материаллардан агач сүс плителәр (16.21.14)	куб.м.	799593,0	43616,0	412250,0	298358,0	37,0
Татарстан Республикасының эшләнә торган Урман планы гамәлдә булган чорның соңгы елы							

1	2	3	4	5	6	7	8
1	Агачтан, бөкедөн, саламчыктан һәм үрү материалларынан эшләнмөләр (16.29)	куб.м.	735000,0	50163,8	114660,0	551801,3	0,8
2	Тышлау өчен табаклар, фанера өчен чөйләр һәм тыгызланган агач материалы (16.21.2)	куб.м.	735000,0	73500,0	161700,0	477750,0	65,0
3	Агачтан яки агачка өйлөнгән башка материаллардан агач-сүс плителәр (16.21.14)	куб.м.	1000000,0	60045,0	562500,0	377455,0	37,7

Урманнарның транспорт белән үтәп керү мөмкинлеге, Татарстан Республикасының эшлене торган Урман планы гамәлдә булган чорга транспорт юллары белән тәэмин ителеше

Урманчылыкның, урман паркының атамасы	Юлларның озынлыгы (ТР Урман планы проектын эшлегән елдан алдагы елда), км			Юлларның тыгызлыгы (ТР Урман планы проектын эшлегән елдан алдагы елда), км/мөң гектар			Эшлене торган ТР Урман планы гамәлдә булган чорның соңгы елына юллар озынлыгы				Эшлене торган ТР Урман планы гамәлдә булган чорның соңгы елына юлларның тыгызлыгы, км/гектар	
	Тимер юл	автомобиль		Тимер юл	каты түшмәлге	автомобиль			12			
		сезонлы	грунт			сезонлы	грунт	11				
1	2	3	4	5	6	7	8	9	10	11	12	13
Урман фонды жирләре												
Әгерже	114,9	311,3	22,0	297,2	745,4	16,4	114,9	330,3	22,0	447,2	914,4	20,2
Азнакай	0,0	914,4	107,0	200,0	1221,4	26,5	0,0	970,1	107,0	210,0	1287,1	27,9
Аксубай	0,0	383,4	38,4	129,0	550,8	18,6	0,0	406,8	38,4	174,0	619,2	20,9
Әлки	0,0	275,8	59,4	168,0	503,2	13,4	0,0	292,6	59,4	178,0	530,0	14,1
Әлмөт	146,1	654,5	64,1	78,0	942,7	18,8	146,1	694,4	64,1	78,0	982,6	19,6
Арча	21,7	764,9	66,2	236,0	1088,8	33,8	21,7	811,5	66,2	246,0	1145,4	35,6
Баулы	0,0	209,9	6,7	135,6	352,2	15,0	0,0	222,7	6,7	135,6	365,0	15,6
Биләр	0,0	575,3	46,0	134,3	755,6	14,9	0,0	610,4	46,0	144,3	800,7	15,8
Болгар	0,0	285,5	79,8	149,0	514,3	27,3	0,0	302,9	79,8	159,0	541,7	28,7
Бөгелмө	259,3	557,4	5,5	224,4	1046,6	23,7	259,3	591,4	5,5	254,4	1110,6	25,2
Буа	129,9	646,6	137,7	119,1	1033,3	55,7	129,9	686,0	137,7	179,1	1132,7	61,0
Алабуга	210,5	741,1	38,9	79,9	1070,4	36,8	210,5	786,3	38,9	79,9	1115,6	38,4
Зөй	52,5	380,5	37,6	259,0	729,6	12,4	52,5	403,7	37,6	269,0	762,8	13,0
Зеленодольск	84,5	176,7	53,2	201,0	515,4	19,6	84,5	187,5	53,2	221,0	546,2	20,7
Ислайтар	0,0	180,4	17,7	110,8	308,9	18,0	0,0	191,4	17,7	120,8	329,9	19,2

1	2	3	4	5	6	7	8	9	10	11	12	13
Кайбыч	103,7	406,5	80,0	180,4	770,6	30,5	103,7	431,3	80,0	180,4	795,4	31,4
Кәләй	53,7	177,7	11,8	193,3	436,5	10,5	53,7	188,5	11,8	200,3	454,3	10,9
Кама	0,0	240,3	235,7	522,0	998,0	18,4	0,0	255,0	235,7	542,0	1032,7	19,1
Кызыл Йолдыз	0,0	357,8	7,5	297,8	663,1	15,6	0,0	379,6	7,5	347,8	734,9	17,3
Лаеш	0,0	300,9	90,0	241,3	632,2	18,5	0,0	319,2	90,0	391,3	800,5	23,5
Лениногорск	96,7	429,2	0,0	273,6	799,5	15,1	96,7	455,4	0,0	413,6	965,7	18,3
Маматлыш	0,0	270,2	141,0	320,1	731,3	15,3	0,0	286,7	141,0	320,1	747,8	15,7
Минзәлә	0,0	886,7	191,4	294,0	1372,1	19,1	0,0	940,8	191,4	314,0	1446,2	20,1
Түбән Кама	126,3	372,3	22,9	312,2	833,7	19,2	126,3	395,0	22,9	322,2	866,4	19,9
Нурлаг	55,3	475,5	1,6	526,1	1058,5	12,0	55,3	504,5	1,6	536,1	1097,5	12,4
Идел буе	122,9	299,7	49,5	78,2	550,3	19,5	122,9	318,0	49,5	88,2	578,6	20,5
Шәһәр яны	98,5	374,4	4,9	217,0	694,8	23,0	98,5	397,2	4,9	227,0	727,6	24,1
Саба	212,5	748,5	150,1	385,0	1496,1	24,8	212,5	794,1	150,1	485,0	1641,7	27,2
Төгеш	0,0	542,8	52,1	218,4	813,3	21,6	0,0	575,9	52,1	418,4	1046,4	27,8
Чирмешән	0,0	332,3	0,0	244,6	576,9	15,9	0,0	352,6	0,0	250,6	603,2	16,6
Лубян	0,0	13,3	132,1	127,0	272,4	21,0	0,0	14,1	132,1	132,0	278,2	21,5
Барлыгы	1889,0	13285,8	1950,8	6952,3	24077,9	19,5	1889,0	14095,8	1950,8	8065,3	26000,9	21,0
Торак пунктлар жирләрә												
"Аккош күле" шәһәр урманы	8,0	23,0	24,0	9,0	64,0	18,3	8,0	23,0	24,0	9,0	64,0	18,3
Зеленодольск шәһәре	н.д.	н.д.	н.д.	н.д.	н.д.	н.д.	н.д.	н.д.	н.д.	н.д.	н.д.	н.д.
Буа шәһәре	н.д.	н.д.	н.д.	н.д.	н.д.	н.д.	н.д.	н.д.	н.д.	н.д.	н.д.	н.д.
Барлыгы	8,0	23,0	24,0	9,0	64,0	18,3	8,0	23,0	24,0	9,0	64,0	18,3
Махсус сакланучы территорияләр һәм объектлар жирләрә												
"Идел-Кама" ДТБТ	0,0	4,0	38,0	53,0	95,0	8,3	0,0	4,0	38,0	53,0	95,0	8,3
"Түбән Кама" МП	0,0	68,0	4,0	192,0	264,0	14,2	0,0	68,0	4,0	192,0	264,0	14,2
Барлыгы	0,0	72,0	42,0	245,0	359,0	12,0	0,0	72,0	42,0	245,0	359,0	12,0
Башка категория жирләрә												
Биектау районы	н.д.	н.д.	н.д.	н.д.	н.д.	н.д.	н.д.	н.д.	н.д.	н.д.	н.д.	н.д.
Зеленодольск районы	н.д.	н.д.	н.д.	н.д.	н.д.	н.д.	н.д.	н.д.	н.д.	н.д.	н.д.	н.д.
Маматлыш районы	н.д.	н.д.	н.д.	н.д.	н.д.	н.д.	н.д.	н.д.	н.д.	н.д.	н.д.	н.д.
Лаеш районы	н.д.	н.д.	н.д.	н.д.	н.д.	н.д.	н.д.	н.д.	н.д.	н.д.	н.д.	н.д.
Саба районы	н.д.	н.д.	н.д.	н.д.	н.д.	н.д.	н.д.	н.д.	н.д.	н.д.	н.д.	н.д.
Субъект буенча барлыгы	1897,0	13380,8	2016,8	7206,3	24500,9	19,3	1897,0	14190,8	2016,8	8319,3	26423,9	20,8

Татарстан Республикасы Урман планына 20 нче кушымта

Экологик потенциалны, урманнарның тирәлек булдыру, су саклау, яклау, санитар-гигиеник, савыктыру потенциалын һәм башка функцияләр өчен бөяләү

Функциясе	Күрсәткечләр	Үлчәү берәмлеге	Күрсәткечләрнең өнөмиятен бөяләү		
			элеккеге Урман планы гамәлдә булган чорның 1 нче елы	Татарстан Республикасы Урман планы проектын эшлөгән елдан алдагы ел өчен	Татарстан Республикасының эшлене торган Урман планы гамәлдә булган чорның соңгы елына фараз
1	2	3	4	5	6
Углерод алмашы	Агачлыкларның биомассасы	мең тонна С ел-1	1002,18	1008,29	1009,48
	Корыган агач	мең тонна С ел-1	138,11	138,95	139,11
	Түшөмә	мең тонна С ел-1	78,21	78,29	78,29
	Туфрагы	мең тонна С ел-1	118,80	106,93	104,09
	Бөтен пуллар буенча барлыгы	мең тонна С ел-1	1337,30	1332,45	1330,97
Идарә ителә торган урманнарның углеродны югалтуы	Зур зыян китерүче урман янгыннары	мең тонна С ел-1	0,86	0,00	0,00
	Корткычлар һәм авырулар	мең тонна С ел-1	2,04	72,43	42,42
	Урман утыртмалары һөләк булуның башка сәбәпләре	мең тонна С ел-1	73,04	23,79	25,45
	тоташ кисүләү	мең тонна С ел-1	73,21	73,29	73,29
	Органик туфракларның кибүе	мең тонна С ел-1	0,00	0,00	0,00
	Югалтулар барлыгы	мең тонна С ел-1	171,11	220,59	167,52

1	2	3	4	5	6
Пуллар буенча углерод бюджетты	Агачлыкларның биомассасы	мең тонна С ел-1	906,14	883,91	909,82
	Корыган агач	мең тонна С ел-1	42,07	14,57	39,45
	Түшөмө	мең тонна С ел-1	4,14	5,00	5,00
	Туфрагы	мең тонна С ел-1	22,76	-17,45	4,43
Сусаклагыч	Бөгөн пуллар буенча барлыгы	мең тонна С ел-1	953,14	834,95	932,33
	Суны жайга салу	млрд.сум	16,00	17,80	18,80
Саклаучы	Өслөктөгө агынтыны туктагу	куб.м./гектар	138,30	136,50	136,00
	Елгаларның һәм диңгезләрнен ярларын саклау	мең гектар	114,50	140,00	145,00
	Туфракларны һәм кырларны саклау	мең гектар	269,30	246,20	250,00
Санитар-гигиеник	Транспорт юлларын саклау	мең гектар	14,80	34,60	30,00
	Кислородка баету	мең тонна	9451,20	9508,70	9520,00
	Ташландыкларны йоту	мең тонна	17721,00	17828,00	17828,00
	Тузан йоту	мең тонна	100710,00	102024,00	105025,00
Башка файдалы функцияләре	Фитоницидлар бүлөп чыгару	мең тонна	3,20	3,20	3,20
	Эстетик	мең гектар	138,20	138,40	138,40

Татарстан Республикасы Урман планын эшләүнең методологик һәм методик үзенчәлекләре

Климат үзгәрешләренә бәйлә рөвештә барлыкка килгән куркыныч	Яраклаштыру чарасы	Чараларның атамасы	Ел саен үткөрелергә тиешле чаралар күләме	Эшләрнең фаразланган бөясе, мең сум
1	2	3	4	5
Температураның уртача күрсәткечләре һәм явым- төшемнәрнең күләме үзгәргә бәйлә рөвештә урманнарның продуктивлыгы үзгөрү	Урманнарның продуктивлыгын исәпкә алып, урман үрчәтү циклының озынлыгына һәм урманнарны карап тоту кагыйдәләренә үзгәрешләр керту Урман торгызу һәм урман үрчәтү процессларында кулланыла торган токымнар исемлегенә төзәтмәләр керту Җөлак булган һәм зарарланган утыртмаларның агач материалы запасын куллану буенча чаралар күрү Урман продуктулары һәм хезмәтләр алу өчен урман белән идарә итү максатларын диверсификацияләү Бер яшьтәге катнаш утыртмаларда үстүгә йөз тоту Агач токымнары төрләренәң фаразланган климатик үзгәрешләренә яраклаштырылган урман торгызу һәм урман үрчәтү процессларында файдалану	Урманнарның торгызу Санитар-савактыру чаралары	5415 гектар 6664,6 гектар	115063,9 1110071,4
Урманнарның төр (токым) составындагы үзгәрешләр	Нәзберек төрләренә һәм тереклек урыннарын консервацияләү максатында махсус сакланучы табигать территорияләрен формалаштыру Агач токымнарының инвазив төрләре санын ачыклау һәм тикшерүдә тоту	Урман культуралары утырту	2145 гектар	86731,4
Урманнарда (урман) янгыннар барлыкка килү ешлыгы һәм янгыннар узган мөйданнарның артуы	Урманнарда янгын куркынычсызлыгы чараларының, шул исәптән урман янгыннарын кисетүнең, урманнарда янгын куркынычын һәм урман янгыннарын мониторинглауның нәтижәләгеләген арттыру	Янгынга каршы минераллаштырылган полосалар урнаштыру Янгынга каршы минераллаштырылган полосаларны чистарту һәм янарту Чыбык-чабыкны, урман түшәмәсен, кору үләннәренә һәм урмандагы башка янучан материалларны контрольдә тотып,	2700,2 км 6373,9 км 420 гектар	13030,7 6243,8 1819,5

Климат үзгөрешлөрөнө бөйлө рөвештө барлыкка килгөн куркыныч	Яраклаштыруу чарасы	Чараларның агамасы	Ел саен үткөрелергө тиешле чаралар күлөме	Эшләрнең фаразланган баясе, мең сум
1	2	3	4	5
		профилактика максатларында янгынга каршы яндыруу		
		Урманнарда янгын куркынычсызлыгы чаралары турында мөгълүмат күрсөтелгөн стендлар һәм башка тамгалар урнаштыру	794 данө	15415,3
		Урманнарда янгын чыгу куркынычын һәм урман янгыннарын мониторинглау, жир өстендө патрульләүне оештыру	10,6 мең гектар	24911,7
	Урманнарда (урман) янгыннар барлыкка килү ешлыгының һәм янгыннар узган мөйданнарның артуына бөйлө рөвештө урман янгыннарын сүндерү планнарын корретировкалау	-	-	-
	Урман патологиясе тикшеренүләре системасын камилләштерү	Урман патологиясе ягынан тикшерү	42550 гектар	30158,0
Урманнарда зарарлы организмнарның массакүлөм үрчү ешлыгының артуы		Санитария максатларында агачларны тоташ кисү	541,8 гектар	261605,5
	Зарарлы организмнар таралуны кисетү буенча чараларны камилләштерү	Санитария максатларында агачларны сайлап кисү	2872,4 гектар	880960,2
		Ликвидсыз агачларны жыю	3120,4 гектар	58694,1
Урманнарда экстремаль һава торышы күренешләре нәтижеләре барлыкка килү	Урманнарда жылдан һәм давылдан агачлар аву куркынычларын минималләштерү максатында урман үрчәтү циклының озынлыгын корретировкалау	-	-	-

Климат өзгөрешлөрөнө бөйлө рөвөштө барлыкка килгөн куркыныч	Яраклаштыруу чарасы	Чараларның агамасы	Ел саен үткөрселергө тиешле чаралар күлөме	Эшлөрнөң фаразланган баясе, мен сум
1 ешлыгының артуу	2 Урманнарда жылдөн һәм давылдан агачлар аву куркынычларын минимальләштерү максатында агач материалы өзөрлөү технологиялөрөн камилләштерү Төрле яшьтөгө катнаш һәм күп яруслы утыртмалар формалаштыру	3 Машина комплекслары ярдөмдө реконструкция, яңарту, формасын өзгөртөп кисү Агач материалы өзөрлөү кагыйдөлөрөн, урманнарны карап тоту кагыйдөлөрөн, урманнарда санитария куркынычсызлыгын саклау. Реконструкция, яңарту, формасын өзгөртөп кисү технологиялөрөн камилләштерү	4 Дайми нигездө	5 0

Татарстан Республикасы Урман планына 22 нче кушымта

Урманнарны фактта үзлештерү мөмкинлекләренә анализ ясау һәм бөкләү нигезендә урманнардан файдалануның перспективалы юнәлешләре, урманнардан төп төрләрнен файдалануны арттыру, Татарстан Республикасы Урман планын гамәлгә ашыру чорына план күрсәткечләре, Урман планын гамәлгә ашыру чорына урманнардан файдалану төрләре буенча урманнардан файдалануның потенциал һәм планлаштырыла торган күрсәткечләре

Урманнардан файдалану төрләре	Ресурсның категориясе	Үлчәү берәмлегенә	Ел саен урманнар-дан файдалануның потенциал күләме	План күрсәткечләре										Эшләнә торган Татарстан Республикасы Урман планы гамәлдә булган чорда барлыгы
				1 нче ел	2 нче ел	3 нче ел	4 нче ел	5 нче ел	6 нчы ел	7 нче ел	8 нче ел	9 нчы ел	10 нчы ел	
1	2	3	4	5	6	7	8	9	10	11	12	13	14	15
Агач әзерләү	Биологик	мең куб.м.	2321,5	1057,6	1304,6	1663,6	2321,5	2321,5	2321,5	2321,5	2321,5	2321,5	2321,5	20276,3
Агач булмаган урман ресурсларын әзерләү һәм жыю (чыршы яки яңа ел бөйрөмнәре өчен башка ылыслы токымнарны әзерләү)	Биологик	мең данә	15,5	15,5	15,5	15,5	15,5	15,5	15,5	15,5	15,5	15,5	15,5	155,0
Аучылык хужалыгы өлкәсендә эшчәнлек төрләрен гамәлгә ашыру	Биологик	гектар	656000	186120	212120	212120	212120	212120	212120	212120	212120	212120	212120	2079200,0
Авыл хужалыгы алып бару	Биологик	гектар	3895	1856,1	1856,1	1856,1	1856,1	1856,1	1856,1	1856,1	1856,1	1856,1	1856,1	18561,0
Рекреация эшчәнлеген гамәлгә ашыру	Биологик	гектар	182700	1450,9	1485	1514,3	1551,9	1583,9	1609,9	1630,9	1675,6	1704,9	1739,9	15947,2
Жимешле, жиләкле, декоратив урман үсемлекләре, дару үләннәре үстөрү	Биологик	гектар	400	10,3	10,3	10,3	10,3	10,3	10,3	10,3	10,3	10,3	10,3	103,0
Жир асты байлыklarын геологик өйрөнү эшләрэн башкару, файдалы казылма ятмаларын эшкөртү	Минерал	гектар	390000	12328,2	12542,0	12624,8	12672,9	12718,0	12808,0	12888,0	13078,0	13238,0	13621,2	128519,1

1	2	3	4	5	6	7	8	9	10	11	12	13	14	15
Сусаплагычлар һәм башка ясалма су объектлары, шулай ук гидротехника корылмалары, дингез портлары, дингез терминаллары, елга портлары, причаллар төзү һәм эксплуатацияләү	Энергетика	гектар	1236247	154,5	155,3	157,6	160,2	161,6	164,3	166,8	169,3	174,3	177,8	1641,7
Линияле объектлар төзү, реконструкцияләү, эксплуатацияләү	Энергетика	гектар	1236247	8357,6	8386,1	8454,2	8527,9	8645,9	8801,7	8937,7	9199,0	9513,0	9857,0	88680,1

Татарстан Республикасы Урман планына 23 нче кушымта
Татарстан Республикасының эшләне торган Урман планы гамәлдә булган чорга урман кишәрлекләрен план буенча файдалануга тапшыру турында
мөгълүматлар (урманчылыклар яссылыгында)

Татарстан Республикасын ың эшләне торган Урман планы гамәлдә булган ел, чор	Урманчылык	3	План буенча урман кишәрлекләрен файдалану өчен тапшыру	
			Кишәр- лекләр саны, данә	Мөйданы, гектар
1	2	3	4	5
2019	Мамадыш	Аучылык хужалыгы өлкәсендә эшчәнлек төрләрен гамәлгә ашыру	1	8000,0
2019	Барлыгы	Аучылык хужалыгы өлкәсендә эшчәнлек төрләрен гамәлгә ашыру	1	8000,0
2020	Минзәлә	Аучылык хужалыгы өлкәсендә эшчәнлек төрләрен гамәлгә ашыру	1	10000,0
2020	Барлыгы	Аучылык хужалыгы өлкәсендә эшчәнлек төрләрен гамәлгә ашыру	1	10000,0
2021	Әгерже	Аучылык хужалыгы өлкәсендә эшчәнлек төрләрен гамәлгә ашыру	1	6000,0
2021	Минзәлә	Аучылык хужалыгы өлкәсендә эшчәнлек төрләрен гамәлгә ашыру	1	10000,0
2021	Барлыгы	Аучылык хужалыгы өлкәсендә эшчәнлек төрләрен гамәлгә ашыру	2	16000,0
2019-2028	Әгерже	Аучылык хужалыгы өлкәсендә эшчәнлек төрләрен гамәлгә ашыру	1	6000,0
2019-2028	Мамадыш	Аучылык хужалыгы өлкәсендә эшчәнлек төрләрен гамәлгә ашыру	1	8000,0
2019-2028	Минзәлә	Аучылык хужалыгы өлкәсендә эшчәнлек төрләрен гамәлгә ашыру	2	20000,0
2019-2028	Барлыгы	Аучылык хужалыгы өлкәсендә эшчәнлек төрләрен гамәлгә ашыру	4	34000,0
2019	Өлмөт	Рекреация эшчәнлеген гамәлгә ашыру	3	1,5
2019	Арча	Рекреация эшчәнлеген гамәлгә ашыру	1	0,5
2019	Билер	Рекреация эшчәнлеген гамәлгә ашыру	1	18,0
2019	Болгар	Рекреация эшчәнлеген гамәлгә ашыру	1	0,7
2019	Алабуга	Рекреация эшчәнлеген гамәлгә ашыру	1	0,6
2019	Ислейтар	Рекреация эшчәнлеген гамәлгә ашыру	1	1,5

1	2	3	4	5
2019	Лаш	Рекреация эшченлеген гамелге ашыру	5	9,7
2019	Лениногорск	Рекреация эшченлеген гамелге ашыру	2	1,5
2019	Минзәлә	Рекреация эшченлеген гамелге ашыру	1	0,7
2019	Түбән Кама	Рекреация эшченлеген гамелге ашыру	5	5,5
2019	Шөһәр яны	Рекреация эшченлеген гамелге ашыру	7	7,8
2019	Барлыгы	Рекреация эшченлеген гамелге ашыру	28	47,9
2020	Әлмәт	Рекреация эшченлеген гамелге ашыру	2	5,0
2020	Болгар	Рекреация эшченлеген гамелге ашыру	1	1,0
2020	Алабуга	Рекреация эшченлеген гамелге ашыру	2	5,0
2020	Зеленодольск	Рекреация эшченлеген гамелге ашыру	2	1,2
2020	Кама	Рекреация эшченлеген гамелге ашыру	1	2,5
2020	Мамадыш	Рекреация эшченлеген гамелге ашыру	1	0,2
2020	Түбән Кама	Рекреация эшченлеген гамелге ашыру	4	5,0
2020	Идел буе	Рекреация эшченлеген гамелге ашыру	2	2,2
2020	Шөһәр яны	Рекреация эшченлеген гамелге ашыру	10	10,0
2020	Чирмешән	Рекреация эшченлеген гамелге ашыру	1	2,0
2020	Барлыгы	Рекреация эшченлеген гамелге ашыру	26	34,1
2021	Өгерже	Рекреация эшченлеген гамелге ашыру	1	0,5
2021	Әлмәт	Рекреация эшченлеген гамелге ашыру	3	5,0
2021	Баулы	Рекреация эшченлеген гамелге ашыру	1	1,0
2021	Бөгелмә	Рекреация эшченлеген гамелге ашыру	1	0,6
2021	Буа	Рекреация эшченлеген гамелге ашыру	1	0,4
2021	Ислейтар	Рекреация эшченлеген гамелге ашыру	1	1,5
2021	Кайбыч	Рекреация эшченлеген гамелге ашыру	1	1,0
2021	Кәләй	Рекреация эшченлеген гамелге ашыру	1	1,0
2021	Кызыл Йолдыз	Рекреация эшченлеген гамелге ашыру	1	1,9
2021	Түбән Кама	Рекреация эшченлеген гамелге ашыру	2	5,0
2021	Шөһәр яны	Рекреация эшченлеген гамелге ашыру	10	10,0
2021	Саба	Рекреация эшченлеген гамелге ашыру	1	0,5
2021	Лубян	Рекреация эшченлеген гамелге ашыру	1	1,0
2021	Барлыгы	Рекреация эшченлеген гамелге ашыру	25	29,4

1	2	3	4	5
2022	Өлмөт	Рекреация эшчөнлеген гамөлгө ашыру	5	10,0
2022	Арча	Рекреация эшчөнлеген гамөлгө ашыру	1	0,5
2022	Болгар	Рекреация эшчөнлеген гамөлгө ашыру	1	1,0
2022	Бөгөлмө	Рекреация эшчөнлеген гамөлгө ашыру	1	1,0
2022	Зеленодольск	Рекреация эшчөнлеген гамөлгө ашыру	5	10,0
2022	Түбөн Кама	Рекреация эшчөнлеген гамөлгө ашыру	5	5,0
2022	Шөһөр яны	Рекреация эшчөнлеген гамөлгө ашыру	10	10,0
2022	Барлыгы	Рекреация эшчөнлеген гамөлгө ашыру	28	37,6
2023	Өлмөт	Рекреация эшчөнлеген гамөлгө ашыру	10	10,0
2023	Бөгөлмө	Рекреация эшчөнлеген гамөлгө ашыру	1	1,0
2023	Зеленодольск	Рекреация эшчөнлеген гамөлгө ашыру	10	10,0
2023	Кызыл Йолдыз	Рекреация эшчөнлеген гамөлгө ашыру	1	1,0
2023	Шөһөр яны	Рекреация эшчөнлеген гамөлгө ашыру	10	10,0
2023	Барлыгы	Рекреация эшчөнлеген гамөлгө ашыру	32	32,0
2024	Өлмөт	Рекреация эшчөнлеген гамөлгө ашыру	5	5,0
2024	Бөгөлмө	Рекреация эшчөнлеген гамөлгө ашыру	1	1,0
2024	Алабуга	Рекреация эшчөнлеген гамөлгө ашыру	2	1,0
2024	Зеленодольск	Рекреация эшчөнлеген гамөлгө ашыру	5	5,0
2024	Лениногорск	Рекреация эшчөнлеген гамөлгө ашыру	1	0,5
2024	Мамадыш	Рекреация эшчөнлеген гамөлгө ашыру	1	1,0
2024	Минзәлә	Рекреация эшчөнлеген гамөлгө ашыру	1	0,5
2024	Түбөн Кама	Рекреация эшчөнлеген гамөлгө ашыру	5	5,0
2024	Идел буе	Рекреация эшчөнлеген гамөлгө ашыру	1	1,0
2024	Шөһөр яны	Рекреация эшчөнлеген гамөлгө ашыру	5	6,0
2024	Барлыгы	Рекреация эшчөнлеген гамөлгө ашыру	27	26,0
2025	Өлмөт	Рекреация эшчөнлеген гамөлгө ашыру	5	5,0
2025	Бөгөлмө	Рекреация эшчөнлеген гамөлгө ашыру	1	1,0
2025	Зеленодольск	Рекреация эшчөнлеген гамөлгө ашыру	5	5,0
2025	Кама	Рекреация эшчөнлеген гамөлгө ашыру	1	1,0
2025	Түбөн Кама	Рекреация эшчөнлеген гамөлгө ашыру	5	5,0
2025	Шөһөр яны	Рекреация эшчөнлеген гамөлгө ашыру	5	4,0

1	2	3	4	5
2025	Барлыгы	Рекреация эшченлеген гамөлгө ашыру	22	21,0
2026	Өлмөт	Рекреация эшченлеген гамөлгө ашыру	5	10,0
2026	Зей	Рекреация эшченлеген гамөлгө ашыру	2	1,2
2026	Зеленодольск	Рекреация эшченлеген гамөлгө ашыру	5	10,0
2026	Ислейтар	Рекреация эшченлеген гамөлгө ашыру	2	2,0
2026	Түбөн Кама	Рекреация эшченлеген гамөлгө ашыру	5	10,0
2026	Нурлаг	Рекреация эшченлеген гамөлгө ашыру	1	1,5
2026	Шөһөр яны	Рекреация эшченлеген гамөлгө ашыру	5	10,0
2026	Барлыгы	Рекреация эшченлеген гамөлгө ашыру	25	44,7
2027	Өгөрже	Рекреация эшченлеген гамөлгө ашыру	2	2,5
2027	Азнакай	Рекреация эшченлеген гамөлгө ашыру	1	0,7
2027	Өлмөт	Рекреация эшченлеген гамөлгө ашыру	5	5,0
2027	Бөгөлмө	Рекреация эшченлеген гамөлгө ашыру	1	1,1
2027	Алабуга	Рекреация эшченлеген гамөлгө ашыру	2	2,0
2027	Зей	Рекреация эшченлеген гамөлгө ашыру	1	1,0
2027	Зеленодольск	Рекреация эшченлеген гамөлгө ашыру	5	10,0
2027	Ислейтар	Рекреация эшченлеген гамөлгө ашыру	1	1,0
2027	Идел буе	Рекреация эшченлеген гамөлгө ашыру	2	1,0
2027	Шөһөр яны	Рекреация эшченлеген гамөлгө ашыру	5	5,0
2027	Барлыгы	Рекреация эшченлеген гамөлгө ашыру	25	29,3
2028	Өлмөт	Рекреация эшченлеген гамөлгө ашыру	10	5,0
2028	Билер	Рекреация эшченлеген гамөлгө ашыру	1	2,0
2028	Алабуга	Рекреация эшченлеген гамөлгө ашыру	1	1,0
2028	Зеленодольск	Рекреация эшченлеген гамөлгө ашыру	10	10,0
2028	Кама	Рекреация эшченлеген гамөлгө ашыру	1	1,0
2028	Түбөн Кама	Рекреация эшченлеген гамөлгө ашыру	10	10,0
2028	Идел буе	Рекреация эшченлеген гамөлгө ашыру	2	1,0
2028	Шөһөр яны	Рекреация эшченлеген гамөлгө ашыру	10	5,0
2028	Барлыгы	Рекреация эшченлеген гамөлгө ашыру	45	35,0
2019-2028	Өгөрже	Рекреация эшченлеген гамөлгө ашыру	3	3,0
2019-2028	Азнакай	Рекреация эшченлеген гамөлгө ашыру	1	0,7

1	2	3	4	5
2019-2028	Әлмәт	Рекреация эшчәнлеген гәмәлгә ашыру	53	61,5
2019-2028	Арча	Рекреация эшчәнлеген гәмәлгә ашыру	2	1,0
2019-2028	Баулы	Рекреация эшчәнлеген гәмәлгә ашыру	1	1,0
2019-2028	Биләр	Рекреация эшчәнлеген гәмәлгә ашыру	2	20,0
2019-2028	Болгар	Рекреация эшчәнлеген гәмәлгә ашыру	3	2,7
2019-2028	Бөгелмә	Рекреация эшчәнлеген гәмәлгә ашыру	4	3,6
2019-2028	Буа	Рекреация эшчәнлеген гәмәлгә ашыру	1	0,4
2019-2028	Алабуга	Рекреация эшчәнлеген гәмәлгә ашыру	8	9,6
2019-2028	Зей	Рекреация эшчәнлеген гәмәлгә ашыру	3	2,2
2019-2028	Зеленодольск	Рекреация эшчәнлеген гәмәлгә ашыру	47	61,2
2019-2028	Ислейтар	Рекреация эшчәнлеген гәмәлгә ашыру	5	6,0
2019-2028	Кайбыч	Рекреация эшчәнлеген гәмәлгә ашыру	1	1,0
2019-2028	Көлөй	Рекреация эшчәнлеген гәмәлгә ашыру	1	1,0
2019-2028	Кама	Рекреация эшчәнлеген гәмәлгә ашыру	3	4,5
2019-2028	Кызыл Йолдыз	Рекреация эшчәнлеген гәмәлгә ашыру	2	2,9
2019-2028	Лаш	Рекреация эшчәнлеген гәмәлгә ашыру	5	9,7
2019-2028	Лениногорск	Рекреация эшчәнлеген гәмәлгә ашыру	3	2,0
2019-2028	Мамадыш	Рекреация эшчәнлеген гәмәлгә ашыру	2	1,2
2019-2028	Минзәлә	Рекреация эшчәнлеген гәмәлгә ашыру	2	1,2
2019-2028	Түбән Кама	Рекреация эшчәнлеген гәмәлгә ашыру	41	50,5
2019-2028	Нурлат	Рекреация эшчәнлеген гәмәлгә ашыру	1	1,5
2019-2028	Идел буе	Рекреация эшчәнлеген гәмәлгә ашыру	7	5,2
2019-2028	Шәһәр яны	Рекреация эшчәнлеген гәмәлгә ашыру	77	77,8
2019-2028	Саба	Рекреация эшчәнлеген гәмәлгә ашыру	1	0,5
2019-2028	Чирмешән	Рекреация эшчәнлеген гәмәлгә ашыру	1	2,0
2019-2028	Лубян	Рекреация эшчәнлеген гәмәлгә ашыру	1	1,0
2019-2028	Барлыгы	Рекреация эшчәнлеген гәмәлгә ашыру	281	334,8
2019	Азнакай	Жир асты байлыкларын геологик өйрөнү буенча эшләр башкару, файдалы казылма ятмаларын өйрөнү	1	36,7
2019	Аксубай	Жир асты байлыкларын геологик өйрөнү буенча эшләр башкару, файдалы казылма ятмаларын өйрөнү	1	1,3

1	2	3	4	5
2019	Өлмөт	Жир асты байлыктарын геологик өйрөнү буенча эшлөр башкаруу, файдалы казылма ятмаларын өйрөнү	1	12,2
2019	Зей	Жир асты байлыктарын геологик өйрөнү буенча эшлөр башкаруу, файдалы казылма ятмаларын өйрөнү	3	77,1
2019	Көлөй	Жир асты байлыктарын геологик өйрөнү буенча эшлөр башкаруу, файдалы казылма ятмаларын өйрөнү	2	48,6
2019	Ленингорск	Жир асты байлыктарын геологик өйрөнү буенча эшлөр башкаруу, файдалы казылма ятмаларын өйрөнү	2	13,4
2019	Нурлат	Жир асты байлыктарын геологик өйрөнү буенча эшлөр башкаруу, файдалы казылма ятмаларын өйрөнү	1	17,1
2019	Чирмешөн	Жир асты байлыктарын геологик өйрөнү буенча эшлөр башкаруу, файдалы казылма ятмаларын өйрөнү	1	7,3
2019	Барлыгы	Жир асты байлыктарын геологик өйрөнү буенча эшлөр башкаруу, файдалы казылма ятмаларын өйрөнү	12	213,8
2020	Баулы	Жир асты байлыктарын геологик өйрөнү буенча эшлөр башкаруу, файдалы казылма ятмаларын өйрөнү	3	36,5
2020	Бөгөлмө	Жир асты байлыктарын геологик өйрөнү буенча эшлөр башкаруу, файдалы казылма ятмаларын өйрөнү	1	2,4
2020	Минзөлө	Жир асты байлыктарын геологик өйрөнү буенча эшлөр башкаруу, файдалы казылма ятмаларын өйрөнү	1	4,5
2020	Түбөн Кама	Жир асты байлыктарын геологик өйрөнү буенча эшлөр башкаруу, файдалы казылма ятмаларын өйрөнү	4	39,4
2020	Барлыгы	Жир асты байлыктарын геологик өйрөнү буенча эшлөр башкаруу, файдалы казылма ятмаларын өйрөнү	9	82,8
2021	Азнакай	Жир асты байлыктарын геологик өйрөнү буенча эшлөр башкаруу, файдалы казылма ятмаларын өйрөнү	1	3,0
2021	Өлмөт	Жир асты байлыктарын геологик өйрөнү буенча эшлөр башкаруу, файдалы казылма ятмаларын өйрөнү	2	5,0
2021	Билер	Жир асты байлыктарын геологик өйрөнү буенча эшлөр башкаруу, файдалы казылма ятмаларын өйрөнү	1	0,1
2021	Бөгөлмө	Жир асты байлыктарын геологик өйрөнү буенча эшлөр башкаруу, файдалы казылма ятмаларын өйрөнү	1	5,0

1	2	3	4	5
2021	Зей	Жир асты байлыктарын геологик өйрөнү буенча эшлөр башкаруу, файдалы казылма ятмаларын өйрөнү	1	5,0
2021	Көлөй	Жир асты байлыктарын геологик өйрөнү буенча эшлөр башкаруу, файдалы казылма ятмаларын өйрөнү	1	10,0
2021	Түбөн Кама	Жир асты байлыктарын геологик өйрөнү буенча эшлөр башкаруу, файдалы казылма ятмаларын өйрөнү	1	5,0
2021	Нурлат	Жир асты байлыктарын геологик өйрөнү буенча эшлөр башкаруу, файдалы казылма ятмаларын өйрөнү	1	10,0
2021	Чирмешөн	Жир асты байлыктарын геологик өйрөнү буенча эшлөр башкаруу, файдалы казылма ятмаларын өйрөнү	1	5,0
2021	Барлыгы	Жир асты байлыктарын геологик өйрөнү буенча эшлөр башкаруу, файдалы казылма ятмаларын өйрөнү	10	48,1
2022	Өгөрже	Жир асты байлыктарын геологик өйрөнү буенча эшлөр башкаруу, файдалы казылма ятмаларын өйрөнү	1	0,1
2022	Өлмөт	Жир асты байлыктарын геологик өйрөнү буенча эшлөр башкаруу, файдалы казылма ятмаларын өйрөнү	2	5,0
2022	Баулы	Жир асты байлыктарын геологик өйрөнү буенча эшлөр башкаруу, файдалы казылма ятмаларын өйрөнү	2	10,0
2022	Бөгөлмө	Жир асты байлыктарын геологик өйрөнү буенча эшлөр башкаруу, файдалы казылма ятмаларын өйрөнү	1	5,0
2022	Зей	Жир асты байлыктарын геологик өйрөнү буенча эшлөр башкаруу, файдалы казылма ятмаларын өйрөнү	1	5,0
2022	Нурлат	Жир асты байлыктарын геологик өйрөнү буенча эшлөр башкаруу, файдалы казылма ятмаларын өйрөнү	3	20,0
2022	Барлыгы	Жир асты байлыктарын геологик өйрөнү буенча эшлөр башкаруу, файдалы казылма ятмаларын өйрөнү	10	45,1
2023	Көлөй	Жир асты байлыктарын геологик өйрөнү буенча эшлөр башкаруу, файдалы казылма ятмаларын өйрөнү	2	10,0
2023	Лениногорск	Жир асты байлыктарын геологик өйрөнү буенча эшлөр башкаруу, файдалы казылма ятмаларын өйрөнү	3	50,0
2023	Түбөн Кама	Жир асты байлыктарын геологик өйрөнү буенча эшлөр башкаруу, файдалы казылма ятмаларын өйрөнү	1	5,0

1	2	3	4	5
2023	Нурлат	Жҗир асты байлыкларын геологик өйрөнү буенча эшләр башкару, файдалы казылма ятмаларын өйрөнү	2	10,0
2023	Чирмешән	Жҗир асты байлыкларын геологик өйрөнү буенча эшләр башкару, файдалы казылма ятмаларын өйрөнү	2	15,0
2023	Барлыгы	Жҗир асты байлыкларын геологик өйрөнү буенча эшләр башкару, файдалы казылма ятмаларын өйрөнү	10	90,0
2024	Өлмәт	Жҗир асты байлыкларын геологик өйрөнү буенча эшләр башкару, файдалы казылма ятмаларын өйрөнү	3	10,0
2024	Баулы	Жҗир асты байлыкларын геологик өйрөнү буенча эшләр башкару, файдалы казылма ятмаларын өйрөнү	1	10,0
2024	Бөгелмә	Жҗир асты байлыкларын геологик өйрөнү буенча эшләр башкару, файдалы казылма ятмаларын өйрөнү	1	10,0
2024	Зей	Жҗир асты байлыкларын геологик өйрөнү буенча эшләр башкару, файдалы казылма ятмаларын өйрөнү	3	40,0
2024	Көлөй	Жҗир асты байлыкларын геологик өйрөнү буенча эшләр башкару, файдалы казылма ятмаларын өйрөнү	3	10,0
2024	Барлыгы	Жҗир асты байлыкларын геологик өйрөнү буенча эшләр башкару, файдалы казылма ятмаларын өйрөнү	11	80,0
2025	Өлмәт	Жҗир асты байлыкларын геологик өйрөнү буенча эшләр башкару, файдалы казылма ятмаларын өйрөнү	5	80,0
2025	Баулы	Жҗир асты байлыкларын геологик өйрөнү буенча эшләр башкару, файдалы казылма ятмаларын өйрөнү	2	10,0
2025	Зей	Жҗир асты байлыкларын геологик өйрөнү буенча эшләр башкару, файдалы казылма ятмаларын өйрөнү	3	20,0
2025	Көлөй	Жҗир асты байлыкларын геологик өйрөнү буенча эшләр башкару, файдалы казылма ятмаларын өйрөнү	3	10,0
2025	Лениногорск	Жҗир асты байлыкларын геологик өйрөнү буенча эшләр башкару, файдалы казылма ятмаларын өйрөнү	2	30,0
2025	Минзәлә	Жҗир асты байлыкларын геологик өйрөнү буенча эшләр башкару, файдалы казылма ятмаларын өйрөнү	1	10,0
2025	Түбән Кама	Жҗир асты байлыкларын геологик өйрөнү буенча эшләр башкару, файдалы казылма ятмаларын өйрөнү	1	10,0

1	2	3	4	5
2025	Чирмешән	Жҗир асты байлыкларын геологик өйрөнү буенча эшләр башкару, файдалы казылма ятмаларын өйрөнү	2	20,0
2025	Барлыгы	Жҗир асты байлыкларын геологик өйрөнү буенча эшләр башкару, файдалы казылма ятмаларын өйрөнү	19	190,0
2026	Өлмөт	Жҗир асты байлыкларын геологик өйрөнү буенча эшләр башкару, файдалы казылма ятмаларын өйрөнү	3	30,0
2026	Баулы	Жҗир асты байлыкларын геологик өйрөнү буенча эшләр башкару, файдалы казылма ятмаларын өйрөнү	1	10,0
2026	Бөгелмө	Жҗир асты байлыкларын геологик өйрөнү буенча эшләр башкару, файдалы казылма ятмаларын өйрөнү	3	20,0
2026	Зей	Жҗир асты байлыкларын геологик өйрөнү буенча эшләр башкару, файдалы казылма ятмаларын өйрөнү	2	30,0
2026	Көлөй	Жҗир асты байлыкларын геологик өйрөнү буенча эшләр башкару, файдалы казылма ятмаларын өйрөнү	2	10,0
2026	Лениногорск	Жҗир асты байлыкларын геологик өйрөнү буенча эшләр башкару, файдалы казылма ятмаларын өйрөнү	3	20,0
2026	Нурлат	Жҗир асты байлыкларын геологик өйрөнү буенча эшләр башкару, файдалы казылма ятмаларын өйрөнү	3	10,0
2026	Чирмешән	Жҗир асты байлыкларын геологик өйрөнү буенча эшләр башкару, файдалы казылма ятмаларын өйрөнү	3	30,0
2026	Барлыгы	Жҗир асты байлыкларын геологик өйрөнү буенча эшләр башкару, файдалы казылма ятмаларын өйрөнү	20	160,0
2027	Азнакай	Жҗир асты байлыкларын геологик өйрөнү буенча эшләр башкару, файдалы казылма ятмаларын өйрөнү	2	47,0
2027	Аксубай	Жҗир асты байлыкларын геологик өйрөнү буенча эшләр башкару, файдалы казылма ятмаларын өйрөнү	1	10,0
2027	Өлмөт	Жҗир асты байлыкларын геологик өйрөнү буенча эшләр башкару, файдалы казылма ятмаларын өйрөнү	2	20,0
2027	Баулы	Жҗир асты байлыкларын геологик өйрөнү буенча эшләр башкару, файдалы казылма ятмаларын өйрөнү	1	10,0
2027	Бөгелмө	Жҗир асты байлыкларын геологик өйрөнү буенча эшләр башкару, файдалы казылма ятмаларын өйрөнү	2	20,0

1	2	3	4	5
2027	Алабуга	Жҗир асты байлыкларын геологик өйрөнү буенча эшләр башкару, файдалы казылма ятмаларын өйрөнү	1	1,2
2027	Көлөй	Жҗир асты байлыкларын геологик өйрөнү буенча эшләр башкару, файдалы казылма ятмаларын өйрөнү	5	100,0
2027	Лениногорск	Жҗир асты байлыкларын геологик өйрөнү буенча эшләр башкару, файдалы казылма ятмаларын өйрөнү	5	100,0
2027	Минзөлө	Жҗир асты байлыкларын геологик өйрөнү буенча эшләр башкару, файдалы казылма ятмаларын өйрөнү	1	5,0
2027	Түбөн Кама	Жҗир асты байлыкларын геологик өйрөнү буенча эшләр башкару, файдалы казылма ятмаларын өйрөнү	2	10,0
2027	Нурлат	Жҗир асты байлыкларын геологик өйрөнү буенча эшләр башкару, файдалы казылма ятмаларын өйрөнү	5	30,0
2027	Чирмешөн	Жҗир асты байлыкларын геологик өйрөнү буенча эшләр башкару, файдалы казылма ятмаларын өйрөнү	5	30,0
2027	Барлыгы	Жҗир асты байлыкларын геологик өйрөнү буенча эшләр башкару, файдалы казылма ятмаларын өйрөнү	32	383,2
2028	Азнакай	Жҗир асты байлыкларын геологик өйрөнү буенча эшләр башкару, файдалы казылма ятмаларын өйрөнү	1	10,0
2028	Аксубай	Жҗир асты байлыкларын геологик өйрөнү буенча эшләр башкару, файдалы казылма ятмаларын өйрөнү	1	5,0
2028	Өлмөт	Жҗир асты байлыкларын геологик өйрөнү буенча эшләр башкару, файдалы казылма ятмаларын өйрөнү	5	20,0
2028	Баулы	Жҗир асты байлыкларын геологик өйрөнү буенча эшләр башкару, файдалы казылма ятмаларын өйрөнү	3	20,0
2028	Билер	Жҗир асты байлыкларын геологик өйрөнү буенча эшләр башкару, файдалы казылма ятмаларын өйрөнү	3	7,0
2028	Зөй	Жҗир асты байлыкларын геологик өйрөнү буенча эшләр башкару, файдалы казылма ятмаларын өйрөнү	5	50,0
2028	Көлөй	Жҗир асты байлыкларын геологик өйрөнү буенча эшләр башкару, файдалы казылма ятмаларын өйрөнү	5	50,0
2028	Лениногорск	Жҗир асты байлыкларын геологик өйрөнү буенча эшләр башкару, файдалы казылма ятмаларын өйрөнү	5	30,0

1	2	3	4	5
2028	Түбән Кама	Жир асты байлыklarын геологик өйрөнү буенча эшләр башкару, файдалы казылма ятмаларын өйрөнү	5	20,0
2028	Нурлат	Жир асты байлыklarын геологик өйрөнү буенча эшләр башкару, файдалы казылма ятмаларын өйрөнү	5	70,0
2028	Чирмешән	Жир асты байлыklarын геологик өйрөнү буенча эшләр башкару, файдалы казылма ятмаларын өйрөнү	5	20,0
2028	Барлыгы	Жир асты байлыklarын геологик өйрөнү буенча эшләр башкару, файдалы казылма ятмаларын өйрөнү	43	302,0
2019-2028	Өгерже	Жир асты байлыklarын геологик өйрөнү буенча эшләр башкару, файдалы казылма ятмаларын өйрөнү	1	0,1
2019-2028	Азнакай	Жир асты байлыklarын геологик өйрөнү буенча эшләр башкару, файдалы казылма ятмаларын өйрөнү	5	96,7
2019-2028	Акусбай	Жир асты байлыklarын геологик өйрөнү буенча эшләр башкару, файдалы казылма ятмаларын өйрөнү	3	16,3
2019-2028	Өлмөт	Жир асты байлыklarын геологик өйрөнү буенча эшләр башкару, файдалы казылма ятмаларын өйрөнү	23	182,2
2019-2028	Баулы	Жир асты байлыklarын геологик өйрөнү буенча эшләр башкару, файдалы казылма ятмаларын өйрөнү	13	106,5
2019-2028	Биләр	Жир асты байлыklarын геологик өйрөнү буенча эшләр башкару, файдалы казылма ятмаларын өйрөнү	4	7,1
2019-2028	Бөгелмө	Жир асты байлыklarын геологик өйрөнү буенча эшләр башкару, файдалы казылма ятмаларын өйрөнү	9	62,4
2019-2028	Алабуга	Жир асты байлыklarын геологик өйрөнү буенча эшләр башкару, файдалы казылма ятмаларын өйрөнү	1	1,2
2019-2028	Зей	Жир асты байлыklarын геологик өйрөнү буенча эшләр башкару, файдалы казылма ятмаларын өйрөнү	18	227,1
2019-2028	Көлей	Жир асты байлыklarын геологик өйрөнү буенча эшләр башкару, файдалы казылма ятмаларын өйрөнү	23	248,6
2019-2028	Лениногорск	Жир асты байлыklarын геологик өйрөнү буенча эшләр башкару, файдалы казылма ятмаларын өйрөнү	20	243,4
2019-2028	Минзәлә	Жир асты байлыklarын геологик өйрөнү буенча эшләр башкару, файдалы казылма ятмаларын өйрөнү	3	19,5

1	2	3	4	5
2019-2028	Түбән Кама	Жир асты байлыklarын геологик өйрөнү буенча эшләр башкару, файдалы казылма ятмаларын өйрөнү	14	89,4
2019-2028	Нурлаг	Жир асты байлыklarын геологик өйрөнү буенча эшләр башкару, файдалы казылма ятмаларын өйрөнү	20	167,1
2019-2028	Чирмешән	Жир асты байлыklarын геологик өйрөнү буенча эшләр башкару, файдалы казылма ятмаларын өйрөнү	19	127,3
2019-2028	Барлыгы	Жир асты байлыklarын геологик өйрөнү буенча эшләр башкару, файдалы казылма ятмаларын өйрөнү	176	1594,9
2019	Шөһәр яны	Сусаклагычлар һәм бүтөн ясалма су объектлары, шулай ук гидротехника корылмалары, дингез портлары, дингез терминаллары, елга портлары, причаллар төзү һәм эксплуатацияләү	1	0,8
2019	Барлыгы	Сусаклагычлар һәм бүтөн ясалма су объектлары, шулай ук гидротехника корылмалары, дингез портлары, дингез терминаллары, елга портлары, причаллар төзү һәм эксплуатацияләү	1	0,8
2020	Өлмөт	Сусаклагычлар һәм бүтөн ясалма су объектлары, шулай ук гидротехника корылмалары, дингез портлары, дингез терминаллары, елга портлары, причаллар төзү һәм эксплуатацияләү	1	1,6
2020	Зеленодольск	Сусаклагычлар һәм бүтөн ясалма су объектлары, шулай ук гидротехника корылмалары, дингез портлары, дингез терминаллары, елга портлары, причаллар төзү һәм эксплуатацияләү	1	0,3
2020	Лениногорск	Сусаклагычлар һәм бүтөн ясалма су объектлары, шулай ук гидротехника корылмалары, дингез портлары, дингез терминаллары, елга портлары, причаллар төзү һәм эксплуатацияләү	1	0,4
2020	Барлыгы	Сусаклагычлар һәм бүтөн ясалма су объектлары, шулай ук гидротехника корылмалары, дингез портлары, дингез терминаллары, елга портлары, причаллар төзү һәм эксплуатацияләү	3	2,3
2021	Өлмөт	Сусаклагычлар һәм бүтөн ясалма су объектлары, шулай ук гидротехника корылмалары, дингез портлары, дингез терминаллары, елга портлары, причаллар төзү һәм эксплуатацияләү	1	0,5
2021	Зөй	Сусаклагычлар һәм бүтөн ясалма су объектлары, шулай ук гидротехника корылмалары, дингез портлары, дингез терминаллары, елга портлары, причаллар төзү һәм эксплуатацияләү	1	0,1

1	2	3	4	5
2021	Шөһәр яны	Сусаклагычлар һәм бүтөн ясалма су объектлары, шулай ук гидротехника корылмалары, дингез портлары, дингез терминаллары, елга портлары, причаллар төзү һәм эксплуатацияләү	1	2,0
2021	Барлыгы	Сусаклагычлар һәм бүтөн ясалма су объектлары, шулай ук гидротехника корылмалары, дингез портлары, дингез терминаллары, елга портлары, причаллар төзү һәм эксплуатацияләү	3	2,6
2022	Түбән Кама	Сусаклагычлар һәм бүтөн ясалма су объектлары, шулай ук гидротехника корылмалары, дингез портлары, дингез терминаллары, елга портлары, причаллар төзү һәм эксплуатацияләү	2	1,4
2022	Барлыгы	Сусаклагычлар һәм бүтөн ясалма су объектлары, шулай ук гидротехника корылмалары, дингез портлары, дингез терминаллары, елга портлары, причаллар төзү һәм эксплуатацияләү	2	1,4
2023	Алабуга	Сусаклагычлар һәм бүтөн ясалма су объектлары, шулай ук гидротехника корылмалары, дингез портлары, дингез терминаллары, елга портлары, причаллар төзү һәм эксплуатацияләү	1	0,7
2023	Зеленодольск	Сусаклагычлар һәм бүтөн ясалма су объектлары, шулай ук гидротехника корылмалары, дингез портлары, дингез терминаллары, елга портлары, причаллар төзү һәм эксплуатацияләү	1	2,0
2023	Барлыгы	Сусаклагычлар һәм бүтөн ясалма су объектлары, шулай ук гидротехника корылмалары, дингез портлары, дингез терминаллары, елга портлары, причаллар төзү һәм эксплуатацияләү	2	2,7
2024	Лениногорск	Сусаклагычлар һәм бүтөн ясалма су объектлары, шулай ук гидротехника корылмалары, дингез портлары, дингез терминаллары, елга портлары, причаллар төзү һәм эксплуатацияләү	2	1,0
2024	Түбән Кама	Сусаклагычлар һәм бүтөн ясалма су объектлары, шулай ук гидротехника корылмалары, дингез портлары, дингез терминаллары, елга портлары, причаллар төзү һәм эксплуатацияләү	1	0,5
2024	Шөһәр яны	Сусаклагычлар һәм бүтөн ясалма су объектлары, шулай ук гидротехника корылмалары, дингез портлары, дингез терминаллары, елга портлары, причаллар төзү һәм эксплуатацияләү	2	1,0
2024	Барлыгы	Сусаклагычлар һәм бүтөн ясалма су объектлары, шулай ук гидротехника корылмалары, дингез портлары, дингез терминаллары, елга портлары, причаллар төзү һәм эксплуатацияләү	5	2,5

1	2	3	4	5
2025	Өлмөт	Сусаклагычлар һәм бүтөн ясалма су объектлары, шулай ук гидротехника корылмалары, дингез портлары, дингез терминаллары, елга портлары, причаллар төзү һәм эксплуатацияләү	1	0,5
2025	Болгар	Сусаклагычлар һәм бүтөн ясалма су объектлары, шулай ук гидротехника корылмалары, дингез портлары, дингез терминаллары, елга портлары, причаллар төзү һәм эксплуатацияләү	2	1,0
2025	Алабуга	Сусаклагычлар һәм бүтөн ясалма су объектлары, шулай ук гидротехника корылмалары, дингез портлары, дингез терминаллары, елга портлары, причаллар төзү һәм эксплуатацияләү	1	0,5
2025	Лениногорск	Сусаклагычлар һәм бүтөн ясалма су объектлары, шулай ук гидротехника корылмалары, дингез портлары, дингез терминаллары, елга портлары, причаллар төзү һәм эксплуатацияләү	1	0,5
2025	Барлыгы	Сусаклагычлар һәм бүтөн ясалма су объектлары, шулай ук гидротехника корылмалары, дингез портлары, дингез терминаллары, елга портлары, причаллар төзү һәм эксплуатацияләү	5	2,5
2026	Өлмөт	Сусаклагычлар һәм бүтөн ясалма су объектлары, шулай ук гидротехника корылмалары, дингез портлары, дингез терминаллары, елга портлары, причаллар төзү һәм эксплуатацияләү	3	4,0
2026	Зеленодольск	Сусаклагычлар һәм бүтөн ясалма су объектлары, шулай ук гидротехника корылмалары, дингез портлары, дингез терминаллары, елга портлары, причаллар төзү һәм эксплуатацияләү	2	1,0
2026	Барлыгы	Сусаклагычлар һәм бүтөн ясалма су объектлары, шулай ук гидротехника корылмалары, дингез портлары, дингез терминаллары, елга портлары, причаллар төзү һәм эксплуатацияләү	5	5,0
2027	Өлмөт	Сусаклагычлар һәм бүтөн ясалма су объектлары, шулай ук гидротехника корылмалары, дингез портлары, дингез терминаллары, елга портлары, причаллар төзү һәм эксплуатацияләү	2	2,0
2027	Алабуга	Сусаклагычлар һәм бүтөн ясалма су объектлары, шулай ук гидротехника корылмалары, дингез портлары, дингез терминаллары, елга портлары, причаллар төзү һәм эксплуатацияләү	1	0,5
2027	Лениногорск	Сусаклагычлар һәм бүтөн ясалма су объектлары, шулай ук гидротехника корылмалары, дингез портлары, дингез терминаллары, елга портлары, причаллар төзү һәм эксплуатацияләү	1	0,5

1	2	3	4	5
2027	Түбән Кама	Сусаklaгычлар һәм бүтөн ясалма су объектлары, шулай ук гидротехника корылмалары, дингез портлары, дингез терминаллары, елга портлары, причаллар төзү һәм эксплуатацияләү	1	0,5
2027	Барлыгы	Сусаklaгычлар һәм бүтөн ясалма су объектлары, шулай ук гидротехника корылмалары, дингез портлары, дингез терминаллары, елга портлары, причаллар төзү һәм эксплуатацияләү	5	3,5
2028	Әлмөт	Сусаklaгычлар һәм бүтөн ясалма су объектлары, шулай ук гидротехника корылмалары, дингез портлары, дингез терминаллары, елга портлары, причаллар төзү һәм эксплуатацияләү	1	1,0
2028	Болгар	Сусаklaгычлар һәм бүтөн ясалма су объектлары, шулай ук гидротехника корылмалары, дингез портлары, дингез терминаллары, елга портлары, причаллар төзү һәм эксплуатацияләү	1	1,0
2028	Алабуга	Сусаklaгычлар һәм бүтөн ясалма су объектлары, шулай ук гидротехника корылмалары, дингез портлары, дингез терминаллары, елга портлары, причаллар төзү һәм эксплуатацияләү	1	1,0
2028	Зеленодольск	Сусаklaгычлар һәм бүтөн ясалма су объектлары, шулай ук гидротехника корылмалары, дингез портлары, дингез терминаллары, елга портлары, причаллар төзү һәм эксплуатацияләү	2	2,0
2028	Барлыгы	Сусаklaгычлар һәм бүтөн ясалма су объектлары, шулай ук гидротехника корылмалары, дингез портлары, дингез терминаллары, елга портлары, причаллар төзү һәм эксплуатацияләү	5	5,0
2019-2028	Әлмөт	Сусаklaгычлар һәм бүтөн ясалма су объектлары, шулай ук гидротехника корылмалары, дингез портлары, дингез терминаллары, елга портлары, причаллар төзү һәм эксплуатацияләү	9	9,6
2019-2028	Болгар	Сусаklaгычлар һәм бүтөн ясалма су объектлары, шулай ук гидротехника корылмалары, дингез портлары, дингез терминаллары, елга портлары, причаллар төзү һәм эксплуатацияләү	3	2,0
2019-2028	Алабуга	Сусаklaгычлар һәм бүтөн ясалма су объектлары, шулай ук гидротехника корылмалары, дингез портлары, дингез терминаллары, елга портлары, причаллар төзү һәм эксплуатацияләү	4	2,7
2019-2028	Зөй	Сусаklaгычлар һәм бүтөн ясалма су объектлары, шулай ук гидротехника корылмалары, дингез портлары, дингез терминаллары, елга портлары, причаллар төзү һәм эксплуатацияләү	1	0,1

1	2	3	4	5
2019-2028	Зеленодольск	Сусаклагычлар һәм бүтөн ясалма су объектлары, шулай ук гидротехника корылмалары, диңгез портлары, диңгез терминаллары, елга портлары, причаллар төзү һәм эксплуатацияләү	6	5,3
2019-2028	Лениногорск	Сусаклагычлар һәм бүтөн ясалма су объектлары, шулай ук гидротехника корылмалары, диңгез портлары, диңгез терминаллары, елга портлары, причаллар төзү һәм эксплуатацияләү	5	2,4
2019-2028	Түбән Кама	Сусаклагычлар һәм бүтөн ясалма су объектлары, шулай ук гидротехника корылмалары, диңгез портлары, диңгез терминаллары, елга портлары, причаллар төзү һәм эксплуатацияләү	4	2,4
2019-2028	Шәһәр яны	Сусаклагычлар һәм бүтөн ясалма су объектлары, шулай ук гидротехника корылмалары, диңгез портлары, диңгез терминаллары, елга портлары, причаллар төзү һәм эксплуатацияләү	4	3,8
2019-2028	Барлыгы	Сусаклагычлар һәм бүтөн ясалма су объектлары, шулай ук гидротехника корылмалары, диңгез портлары, диңгез терминаллары, елга портлары, причаллар төзү һәм эксплуатацияләү	36	28,3
2019	Әгерже	Линия объектлары төзү, реконструкцияләү, эксплуатацияләү	1	0,4
2019	Азнакай	Линия объектлары төзү, реконструкцияләү, эксплуатацияләү	2	8,2
2019	Аксубай	Линия объектлары төзү, реконструкцияләү, эксплуатацияләү	1	0,2
2019	Әлмәт	Линия объектлары төзү, реконструкцияләү, эксплуатацияләү	1	3,6
2019	Баулы	Линия объектлары төзү, реконструкцияләү, эксплуатацияләү	1	2,0
2019	Болгар	Линия объектлары төзү, реконструкцияләү, эксплуатацияләү	1	2,8
2019	Бөгелмө	Линия объектлары төзү, реконструкцияләү, эксплуатацияләү	1	1,2
2019	Алабуга	Линия объектлары төзү, реконструкцияләү, эксплуатацияләү	1	0,7
2019	Зей	Линия объектлары төзү, реконструкцияләү, эксплуатацияләү	1	0,1
2019	Кәлей	Линия объектлары төзү, реконструкцияләү, эксплуатацияләү	1	0,7
2019	Лаш	Линия объектлары төзү, реконструкцияләү, эксплуатацияләү	1	0,5
2019	Лениногорск	Линия объектлары төзү, реконструкцияләү, эксплуатацияләү	3	3,6
2019	Түбән Кама	Линия объектлары төзү, реконструкцияләү, эксплуатацияләү	1	3,2
2019	Идел буе	Линия объектлары төзү, реконструкцияләү, эксплуатацияләү	2	0,3
2019	Шәһәр яны	Линия объектлары төзү, реконструкцияләү, эксплуатацияләү	1	0,1
2019	Чирмешән	Линия объектлары төзү, реконструкцияләү, эксплуатацияләү	1	1,0
2019	Барлыгы	Линия объектлары төзү, реконструкцияләү, эксплуатацияләү	20	28,5

1	2	3	4	5
2020	Азнакай	Линия объектлары тезү, реконструкцияләү, эксплуатацияләү	1	20,0
2020	Акубай	Линия объектлары тезү, реконструкцияләү, эксплуатацияләү	1	2,0
2020	Әлмөт	Линия объектлары тезү, реконструкцияләү, эксплуатацияләү	2	5,0
2020	Арча	Линия объектлары тезү, реконструкцияләү, эксплуатацияләү	1	0,8
2020	Баулы	Линия объектлары тезү, реконструкцияләү, эксплуатацияләү	1	10,0
2020	Болгар	Линия объектлары тезү, реконструкцияләү, эксплуатацияләү	1	0,2
2020	Бөгелмө	Линия объектлары тезү, реконструкцияләү, эксплуатацияләү	1	2,0
2020	Көлөй	Линия объектлары тезү, реконструкцияләү, эксплуатацияләү	2	10,0
2020	Лаш	Линия объектлары тезү, реконструкцияләү, эксплуатацияләү	1	2,0
2020	Лениногорск	Линия объектлары тезү, реконструкцияләү, эксплуатацияләү	2	10,0
2020	Мамадыш	Линия объектлары тезү, реконструкцияләү, эксплуатацияләү	1	0,1
2020	Түбән Кама	Линия объектлары тезү, реконструкцияләү, эксплуатацияләү	1	5,0
2020	Лубян	Линия объектлары тезү, реконструкцияләү, эксплуатацияләү	1	1,0
2020	Барлыгы	Линия объектлары тезү, реконструкцияләү, эксплуатацияләү	16	68,1
2021	Азнакай	Линия объектлары тезү, реконструкцияләү, эксплуатацияләү	1	20,0
2021	Әлки	Линия объектлары тезү, реконструкцияләү, эксплуатацияләү	1	0,5
2021	Әлмөт	Линия объектлары тезү, реконструкцияләү, эксплуатацияләү	3	10,0
2021	Баулы	Линия объектлары тезү, реконструкцияләү, эксплуатацияләү	2	10,0
2021	Бөгелмө	Линия объектлары тезү, реконструкцияләү, эксплуатацияләү	1	5,0
2021	Зей	Линия объектлары тезү, реконструкцияләү, эксплуатацияләү	1	1,0
2021	Ислейтар	Линия объектлары тезү, реконструкцияләү, эксплуатацияләү	1	0,4
2021	Кайбыч	Линия объектлары тезү, реконструкцияләү, эксплуатацияләү	1	0,6
2021	Көлөй	Линия объектлары тезү, реконструкцияләү, эксплуатацияләү	1	10,0
2021	Кызыл Йолдыз	Линия объектлары тезү, реконструкцияләү, эксплуатацияләү	1	0,6
2021	Минзәлә	Линия объектлары тезү, реконструкцияләү, эксплуатацияләү	1	1,6
2021	Түбән Кама	Линия объектлары тезү, реконструкцияләү, эксплуатацияләү	1	5,0
2021	Шәһәр яны	Линия объектлары тезү, реконструкцияләү, эксплуатацияләү	1	5,0
2021	Чирмешән	Линия объектлары тезү, реконструкцияләү, эксплуатацияләү	1	4,0
2021	Барлыгы	Линия объектлары тезү, реконструкцияләү, эксплуатацияләү	17	73,7
2022	Өгерже	Линия объектлары тезү, реконструкцияләү, эксплуатацияләү	1	2,0
2022	Азнакай	Линия объектлары тезү, реконструкцияләү, эксплуатацияләү	1	10,0

1	2	3	4	5
2022	Өлмөт	Линия объектлары төзү, реконструкциялөү, эксплуатациялөү	1	5,0
2022	Баулы	Линия объектлары төзү, реконструкциялөү, эксплуатациялөү	2	10,0
2022	Билөр	Линия объектлары төзү, реконструкциялөү, эксплуатациялөү	1	1,0
2022	Бөгөлмө	Линия объектлары төзү, реконструкциялөү, эксплуатациялөү	2	20,0
2022	Алабуга	Линия объектлары төзү, реконструкциялөү, эксплуатациялөү	1	2,0
2022	Зөй	Линия объектлары төзү, реконструкциялөү, эксплуатациялөү	2	3,0
2022	Көлөй	Линия объектлары төзү, реконструкциялөү, эксплуатациялөү	2	15,0
2022	Лаш	Линия объектлары төзү, реконструкциялөү, эксплуатациялөү	2	5,0
2022	Лениногорск	Линия объектлары төзү, реконструкциялөү, эксплуатациялөү	2	20,0
2022	Түбөн Кама	Линия объектлары төзү, реконструкциялөү, эксплуатациялөү	2	15,0
2022	Шөһөр яны	Линия объектлары төзү, реконструкциялөү, эксплуатациялөү	2	5,0
2022	Чирмешөн	Линия объектлары төзү, реконструкциялөү, эксплуатациялөү	1	5,0
2022	Барлыгы	Линия объектлары төзү, реконструкциялөү, эксплуатациялөү	22	118,0
2023	Өгөрже	Линия объектлары төзү, реконструкциялөү, эксплуатациялөү	1	3,0
2023	Азнакай	Линия объектлары төзү, реконструкциялөү, эксплуатациялөү	2	20,0
2023	Өлмөт	Линия объектлары төзү, реконструкциялөү, эксплуатациялөү	2	5,0
2023	Баулы	Линия объектлары төзү, реконструкциялөү, эксплуатациялөү	3	50,0
2023	Бөгөлмө	Линия объектлары төзү, реконструкциялөү, эксплуатациялөү	2	15,0
2023,0	Алабуга	Линия объектлары төзү, реконструкциялөү, эксплуатациялөү	1	2,0
2023	Зөй	Линия объектлары төзү, реконструкциялөү, эксплуатациялөү	1	5,0
2023	Көлөй	Линия объектлары төзү, реконструкциялөү, эксплуатациялөү	3	5,0
2023	Лаш	Линия объектлары төзү, реконструкциялөү, эксплуатациялөү	1	5,0
2023	Лениногорск	Линия объектлары төзү, реконструкциялөү, эксплуатациялөү	1	30,0
2023	Түбөн Кама	Линия объектлары төзү, реконструкциялөү, эксплуатациялөү	1	5,0
2023	Нурлаг	Линия объектлары төзү, реконструкциялөү, эксплуатациялөү	2	4,8
2023	Идел буе	Линия объектлары төзү, реконструкциялөү, эксплуатациялөү	1	1,0
2023	Шөһөр яны	Линия объектлары төзү, реконструкциялөү, эксплуатациялөү	1	5,0
2023	Барлыгы	Линия объектлары төзү, реконструкциялөү, эксплуатациялөү	22	155,8
2024	Азнакай	Линия объектлары төзү, реконструкциялөү, эксплуатациялөү	3	50,0
2024	Аксубай	Линия объектлары төзү, реконструкциялөү, эксплуатациялөү	2	3,0
2024	Өлмөт	Линия объектлары төзү, реконструкциялөү, эксплуатациялөү	2	20,0

1	2	3	4	5
2024	Баулы	Линия объектлары төзү, реконструкцияләү, эксплуатацияләү	2	10,0
2024	Билер	Линия объектлары төзү, реконструкцияләү, эксплуатацияләү	1	3,0
2024	Бөгелмө	Линия объектлары төзү, реконструкцияләү, эксплуатацияләү	3	5,0
2024	Алабуга	Линия объектлары төзү, реконструкцияләү, эксплуатацияләү	2	3,0
2024	Зей	Линия объектлары төзү, реконструкцияләү, эксплуатацияләү	2	5,0
2024	Көлөй	Линия объектлары төзү, реконструкцияләү, эксплуатацияләү	2	10,0
2024	Лаш	Линия объектлары төзү, реконструкцияләү, эксплуатацияләү	1	2,0
2024	Мамадыш	Линия объектлары төзү, реконструкцияләү, эксплуатацияләү	1	1,0
2024	Минзәлә	Линия объектлары төзү, реконструкцияләү, эксплуатацияләү	1	2,0
2024	Түбән Кама	Линия объектлары төзү, реконструкцияләү, эксплуатацияләү	2	5,0
2024	Нурлат	Линия объектлары төзү, реконструкцияләү, эксплуатацияләү	3	5,0
2024	Идел буе	Линия объектлары төзү, реконструкцияләү, эксплуатацияләү	1	2,0
2024	Шәһәр яны	Линия объектлары төзү, реконструкцияләү, эксплуатацияләү	1	5,0
2024	Чирмешән	Линия объектлары төзү, реконструкцияләү, эксплуатацияләү	2	5,0
2024	Барлыгы	Линия объектлары төзү, реконструкцияләү, эксплуатацияләү	31	136,0
2025	Әгерже	Линия объектлары төзү, реконструкцияләү, эксплуатацияләү	1	2,0
2025	Азнакай	Линия объектлары төзү, реконструкцияләү, эксплуатацияләү	2	30,0
2025	Аксубай	Линия объектлары төзү, реконструкцияләү, эксплуатацияләү	4	2,0
2025	Әлмөт	Линия объектлары төзү, реконструкцияләү, эксплуатацияләү	5	30,0
2025	Баулы	Линия объектлары төзү, реконструкцияләү, эксплуатацияләү	3	40,0
2025	Бөгелмө	Линия объектлары төзү, реконструкцияләү, эксплуатацияләү	5	30,0
2025	Алабуга	Линия объектлары төзү, реконструкцияләү, эксплуатацияләү	3	5,0
2025	Зей	Линия объектлары төзү, реконструкцияләү, эксплуатацияләү	3	5,0
2025	Көлөй	Линия объектлары төзү, реконструкцияләү, эксплуатацияләү	3	10,0
2025	Кама	Линия объектлары төзү, реконструкцияләү, эксплуатацияләү	1	0,9
2025	Кызыл Йолдыз	Линия объектлары төзү, реконструкцияләү, эксплуатацияләү	1	0,4
2025	Лаш	Линия объектлары төзү, реконструкцияләү, эксплуатацияләү	1	1,0
2025	Лениногорск	Линия объектлары төзү, реконструкцияләү, эксплуатацияләү	5	20,0
2025	Түбән Кама	Линия объектлары төзү, реконструкцияләү, эксплуатацияләү	2	20,0
2025	Нурлат	Линия объектлары төзү, реконструкцияләү, эксплуатацияләү	5	50,0
2025	Шәһәр яны	Линия объектлары төзү, реконструкцияләү, эксплуатацияләү	1	5,0

1	2	3	4	5
2025	Чирмешән	Линия объектлары төзү, реконструкцияләү, эксплуатацияләү	1	10,0
2025	Барлыгы	Линия объектлары төзү, реконструкцияләү, эксплуатацияләү	46	261,3
2026	Азнакай	Линия объектлары төзү, реконструкцияләү, эксплуатацияләү	5	70,0
2026	Аксубай	Линия объектлары төзү, реконструкцияләү, эксплуатацияләү	2	5,0
2026	Әлмәт	Линия объектлары төзү, реконструкцияләү, эксплуатацияләү	5	50,0
2026	Арча	Линия объектлары төзү, реконструкцияләү, эксплуатацияләү	1	5,0
2026	Баулы	Линия объектлары төзү, реконструкцияләү, эксплуатацияләү	2	20,0
2026	Биләр	Линия объектлары төзү, реконструкцияләү, эксплуатацияләү	1	5,0
2026	Бөгелмә	Линия объектлары төзү, реконструкцияләү, эксплуатацияләү	2	10,0
2026	Кәләй	Линия объектлары төзү, реконструкцияләү, эксплуатацияләү	2	10,0
2026	Кама	Линия объектлары төзү, реконструкцияләү, эксплуатацияләү	1	2,0
2026	Лаеш	Линия объектлары төзү, реконструкцияләү, эксплуатацияләү	1	2,0
2026	Лениногорск	Линия объектлары төзү, реконструкцияләү, эксплуатацияләү	2	50,0
2026	Түбән Кама	Линия объектлары төзү, реконструкцияләү, эксплуатацияләү	2	20,0
2026	Нурлат	Линия объектлары төзү, реконструкцияләү, эксплуатацияләү	5	50,0
2026	Идел буе	Линия объектлары төзү, реконструкцияләү, эксплуатацияләү	1	5,0
2026	Шәһәр яны	Линия объектлары төзү, реконструкцияләү, эксплуатацияләү	1	5,0
2026	Чирмешән	Линия объектлары төзү, реконструкцияләү, эксплуатацияләү	1	5,0
2026	Барлыгы	Линия объектлары төзү, реконструкцияләү, эксплуатацияләү	34	314,0
2027	Азнакай	Линия объектлары төзү, реконструкцияләү, эксплуатацияләү	2	50,0
2027	Аксубай	Линия объектлары төзү, реконструкцияләү, эксплуатацияләү	3	5,0
2027	Әлмәт	Линия объектлары төзү, реконструкцияләү, эксплуатацияләү	5	50,0
2027	Баулы	Линия объектлары төзү, реконструкцияләү, эксплуатацияләү	3	80,0
2027	Биләр	Линия объектлары төзү, реконструкцияләү, эксплуатацияләү	1	5,0
2027	Бөгелмә	Линия объектлары төзү, реконструкцияләү, эксплуатацияләү	3	40,0
2027	Алабуга	Линия объектлары төзү, реконструкцияләү, эксплуатацияләү	1	5,0
2027	Зей	Линия объектлары төзү, реконструкцияләү, эксплуатацияләү	3	5,0
2027	Кәләй	Линия объектлары төзү, реконструкцияләү, эксплуатацияләү	2	20,0
2027	Лениногорск	Линия объектлары төзү, реконструкцияләү, эксплуатацияләү	2	30,0
2027	Түбән Кама	Линия объектлары төзү, реконструкцияләү, эксплуатацияләү	1	20,0
2027	Нурлат	Линия объектлары төзү, реконструкцияләү, эксплуатацияләү	3	20,0

1	2	3	4	5
2027	Идел буе	Линия объектлары тезү, реконструкцияләү, эксплуатацияләү	1	5,0
2027	Шөһер яны	Линия объектлары тезү, реконструкцияләү, эксплуатацияләү	1	4,0
2027	Чирмешөн	Линия объектлары тезү, реконструкцияләү, эксплуатацияләү	1	5,0
2027	Барлыгы	Линия объектлары тезү, реконструкцияләү, эксплуатацияләү	32	344,0
2028	Өгерже	Линия объектлары тезү, реконструкцияләү, эксплуатацияләү	1	2,0
2028	Азнакай	Линия объектлары тезү, реконструкцияләү, эксплуатацияләү	3	50,0
2028	Аксубай	Линия объектлары тезү, реконструкцияләү, эксплуатацияләү	2	10,0
2028	Өлмөт	Линия объектлары тезү, реконструкцияләү, эксплуатацияләү	5	100,0
2028	Баулы	Линия объектлары тезү, реконструкцияләү, эксплуатацияләү	5	100,0
2028	Билер	Линия объектлары тезү, реконструкцияләү, эксплуатацияләү	2	10,0
2028	Бөгелмө	Линия объектлары тезү, реконструкцияләү, эксплуатацияләү	5	50,0
2028	Алабуга	Линия объектлары тезү, реконструкцияләү, эксплуатацияләү	4	5,0
2028	Зей	Линия объектлары тезү, реконструкцияләү, эксплуатацияләү	2	5,0
2028	Көлөй	Линия объектлары тезү, реконструкцияләү, эксплуатацияләү	3	10,0
2028	Лениногорск	Линия объектлары тезү, реконструкцияләү, эксплуатацияләү	1	20,0
2028	Түбән Кама	Линия объектлары тезү, реконструкцияләү, эксплуатацияләү	2	30,0
2028	Нурлат	Линия объектлары тезү, реконструкцияләү, эксплуатацияләү	2	30,0
2028	Идел буе	Линия объектлары тезү, реконструкцияләү, эксплуатацияләү	1	5,0
2028	Шөһер яны	Линия объектлары тезү, реконструкцияләү, эксплуатацияләү	2	16,0
2028	Чирмешөн	Линия объектлары тезү, реконструкцияләү, эксплуатацияләү	3	40,0
2028	Барлыгы	Линия объектлары тезү, реконструкцияләү, эксплуатацияләү	43	483,0
2019-2028	Өгерже	Линия объектлары тезү, реконструкцияләү, эксплуатацияләү	5	9,4
2019-2028	Азнакай	Линия объектлары тезү, реконструкцияләү, эксплуатацияләү	22	328,2
2019-2028	Аксубай	Линия объектлары тезү, реконструкцияләү, эксплуатацияләү	15	27,2
2019-2028	Өлки	Линия объектлары тезү, реконструкцияләү, эксплуатацияләү	1	0,5
2019-2028	Өлмөт	Линия объектлары тезү, реконструкцияләү, эксплуатацияләү	31	278,6
2019-2028	Арга	Линия объектлары тезү, реконструкцияләү, эксплуатацияләү	2	5,8
2019-2028	Баулы	Линия объектлары тезү, реконструкцияләү, эксплуатацияләү	24	332,0
2019-2028	Билер	Линия объектлары тезү, реконструкцияләү, эксплуатацияләү	6	24,0
2019-2028	Болгар	Линия объектлары тезү, реконструкцияләү, эксплуатацияләү	2	3,0
2019-2028	Бөгелмө	Линия объектлары тезү, реконструкцияләү, эксплуатацияләү	25	178,2

1	2	3	4	5
2019-2028	Алабуга	Линия объектлары тезү, реконструкцияләү, эксплуатацияләү	13	22,7
2019-2028	Зей	Линия объектлары тезү, реконструкцияләү, эксплуатацияләү	15	29,1
2019-2028	Ары	Линия объектлары тезү, реконструкцияләү, эксплуатацияләү	1	0,4
2019-2028	Кайбыч	Линия объектлары тезү, реконструкцияләү, эксплуатацияләү	1	0,6
2019-2028	Көлөй	Линия объектлары тезү, реконструкцияләү, эксплуатацияләү	21	100,7
2019-2028	Кама	Линия объектлары тезү, реконструкцияләү, эксплуатацияләү	2	2,9
2019-2028	Кызыл Йолдыз	Линия объектлары тезү, реконструкцияләү, эксплуатацияләү	2	1,0
2019-2028	Ләеш	Линия объектлары тезү, реконструкцияләү, эксплуатацияләү	8	17,5
2019-2028	Лениногорск	Линия объектлары тезү, реконструкцияләү, эксплуатацияләү	18	183,6
2019-2028	Мамадыш	Линия объектлары тезү, реконструкцияләү, эксплуатацияләү	2	1,1
2019-2028	Минзәлә	Линия объектлары тезү, реконструкцияләү, эксплуатацияләү	2	3,6
2019-2028	Түбән Кама	Линия объектлары тезү, реконструкцияләү, эксплуатацияләү	15	128,2
2019-2028	Нурлат	Линия объектлары тезү, реконструкцияләү, эксплуатацияләү	20	159,8
2019-2028	Идел буе	Линия объектлары тезү, реконструкцияләү, эксплуатацияләү	7	18,3
2019-2028	Шәһәр яны	Линия объектлары тезү, реконструкцияләү, эксплуатацияләү	11	50,1
2019-2028	Чирмешән	Линия объектлары тезү, реконструкцияләү, эксплуатацияләү	11	75,0
2019-2028	Лубян	Линия объектлары тезү, реконструкцияләү, эксплуатацияләү	1	1,0
2019-2028	Барлыгы	Линия объектлары тезү, реконструкцияләү, эксплуатацияләү	283	1982,4

Татарстан Республикасы Урман планына 24 нче кушымта
 Урманнарны янгын куркынчылыгы класслары буенча чараларны саклау буенча чараларны үтәүен план күрсәткелләре

Урманнарны янгын куркынчылыгы класслары буенча чараларны саклау буенча чараларны үтәүен план күрсәткелләре	Россия Федерациясе субъектының Урман планы проектын эшләгән ел алдыннан килгән елда башкарылды	Үлгәү берәмлеге	План күрсәткелләре												Урман планы гамәлдә булган барлык чорда
			1 нче ел	2 нче ел	3 нче ел	4 нче ел	5 нче ел	6 нче ел	7 нче ел	8 нче ел	9 нче ел	10 нче ел	11 нче ел	12 нче ел	
1	3	2	4	5	6	7	8	9	10	11	12	13	14		
Урман фонды жирләрендә урнашкан урманнар. Уртача янгын куркынчы классы 3.4															
Урманнарны янгыннардан саклау өчен билгеләнгән урман юлларын төзү	15	км	113,3	113,3	113,3	113,3	113,3	113,3	113,3	113,3	113,3	113,3	113,3	1113	
Урманнарны янгыннардан саклау өчен билгеләнгән урман юлларын үзгәртәл кору	0	км	426,5	426,5	426,5	426,5	426,5	426,5	426,5	426,5	426,5	426,5	426,5	4265	
Урманнарны янгыннардан саклау өчен билгеләнгән урман юлларын эксплуатацияләү	195,6	км	8408,1	8519,4	8630,7	8742	8853,3	8964,6	9075,9	9187,2	9298,5	9409,8	89089,5		
Урман ызанның, янгынга каршы өзеклекләр салу	0	км	50	50	50	50	50	50	50	50	50	50	50	500	
Янгынга каршы минераллаштырылган полосалар урнаштыру	3356	км	2670,2	2670,2	2670,2	2670,2	2670,2	2670,2	2670,2	2670,2	2670,2	2670,2	2670,2	26702,0	
Янгынга каршы сулыклар һәм су белән тәэмин итү чыганакларына килү юлларын кору	0	данә	166	166	166	166	166	166	166	166	166	166	166	1660	
Чыбык-чабыкны, урман түшмәсен, коры үләннәрне һәм урмандагы башка янучан материалларны контрольдә тотып, профилактика максатларында янгынга каршы яндыру	400	га	330	330	330	330	330	330	330	330	330	330	330	3300	
Урман ызанның чистарту, янгынга каршы өзеклекләрен карап тоту	0	км	246	246	246	246	246	246	246	246	246	246	246	2460	
Янгынга каршы минераллаштырылган полосаларны чистарту һәм аларны яңарту	7211	км	5448,9	5448,9	5448,9	5448,9	5448,9	5448,9	5448,9	5448,9	5448,9	5448,9	5448,9	54489	
Янгынга каршы сулыкларны һәм янгынга каршы су белән тәэмин итү чыганакларына килү юлларын эксплуатацияләү	0	данә	166	332	498	664	830	996	1162	1328	1494	1660	9130		
Янгын күзәтү пунктлары (каланчалар, мачталар, павильоннар һәм башка күзәтү пунктлары), янгынга каршы жибазлар урнаштыру пунктлары төзү	0	данә	2	2	2	2	2	2	2	0	0	0	14		

Татарстан Республикасы Урман планына 25 нче кушымта
Урманнарны саклау буенча чаралар үтөлешенең план күрсәткечләре

План күрсәткечләре																	
Урманнарны саклау буенча чараларның аталышы	Үлчәү берәм-легенә	Татарстан Республикасы Урман планы проекттын эшләгән ел алдыннан килгән елдагы күләме	1 нче ел	2 нче ел	3 нче ел	4 нче ел	5 нче ел	6 нче ел	7 нче ел	8 нче ел	9 нче ел	10 нче ел	11 нче ел	12 нче ел	13 нче ел	14 нче ел	
			42550	42550	42550	42550	42550	42550	42550	42550	42550	42550	42550	42550	42550	42550	42550
1																	
Урман фонды жирләрендә урнашкан урманнар																	
Урман патологиясе буенча тикшерү, шул исәптән: визуаль ысул белән	гектар	70000	42550	42550	42550	42550	42550	42550	42550	42550	42550	42550	42550	42550	42550	42550	42550
Зарарлы организмнарның чыганаclarын бетерү, зарарлы организмнарны юкка чыгару яки бастыру, авиация ысулы, биологик метод белән башкарганда	гектар	7822,3	10000,0	20000,0	22000,0	23980,0	22700,0	22350,0	21000,0	24500,0	16000,0	0,0	182530				
Профилактик биотехника чаралары	данә	0	486,0	486,0	486,0	486,0	486,0	486,0	486,0	486,0	486,0	486,0	486,0	486,0	486,0	486,0	4860
Санитария чаралары үткөрү максатларында ағачларны тоташ кисү	гектар	1147	541,8	541,8	541,8	541,8	541,8	541,8	541,7	541,7	541,7	541,7	541,7	541,7	541,7	541,7	5417,5
сайланма санитар кисүләр	гектар	4252	2872,4	2872,4	2872,4	2872,4	2872,4	2872,4	2872,4	2872,4	2872,4	2872,4	2872,4	2872,4	2872,4	2872,4	28724
Ликвид булмаган узагачны жыю	гектар	10000	3120,4	3120,4	3120,4	3120,4	3120,4	3120,4	3120,4	3120,4	3120,4	3120,4	3120,4	3120,4	3120,4	3120,4	31204
Авария хәлендәгә ағачларны жыю	данә	0	130,0	130,0	130,0	130,0	130,0	130,0	130,0	130,0	130,0	130,0	130,0	130,0	130,0	130,0	1300
Оборона һәм куркынычсызлык жирләрендә урнашкан урманнар																	

Татарстан Республикасы Урман планына 26 нчы кушымта
Урман орлыкчылыгы объектлары, урманнарны торгызу һәм урман үрчетү өчен инфраструктура турында мәгълүматлар

Объектның атамасы	Үлчәү берәмлеге	Объектларга сыйфатламалар (ТР Урман планы проектын эшлегән елдан алда килгән елда)		Житештерүчәнлеге		Проект документациясе	
		Саны	Майданы	потенциаль	Элеккеге ТР Урман планы гамәлдә булган чорда уртача	Булган объектлар	Булдыру планлаштырылган
1	2	3	4	5	6	7	8
Плюс агачлары, барлыгы	данә	442					
шул исәптән токымнары буенча							
Г ади нарат	данә	272					
Европа чыршысы	данә	61				плюс агачларының паспортлары	
Имән	данә	86				плюс агачларының паспортлары	
Себер карагае	данә	23				плюс агачларының паспортлары	
Плюс утыртмалары, барлыгы	гектар		391,2				
шул исәптән токымнары буенча							
Г ади нарат	гектар		113,2			плюс утыртмаларының паспортлары	
Европа чыршысы	гектар		83,1			плюс утыртмаларының паспортлары	
Имән	гектар		126,9			плюс утыртмаларының паспортлары	
Вак яфраклы юкә	гектар		68			плюс утыртмаларының паспортлары	
Урман орлыгы плантацияләре, барлыгы	гектар		85,52				
шул исәптән токымнары буенча							
Г ади нарат	гектар		40,66	162	162	УОП булдыру проекты	
Европа чыршысы	гектар		11	77	77	УОП булдыру проекты	
Имән	гектар		33,86			УОП булдыру проекты	2018 ел проекты, 25 гектарга

1	2	3	4	5	6	7	8
Даими урман-орлық кишөрлеклере	гектар		1250,2				
шул исәптән токымнары буенча							
Гади нарат	гектар		47,8	52	52	даими урман-орлық кишөрлеге паспортты	
Европа чыршысы	гектар		24,9	175	175	даими урман-орлық кишөрлеге паспортты	
Яблоков гибрид карагае	гектар		10	400	400	даими урман-орлық кишөрлеге паспортты	
Имән	гектар		1070,5			даими урман-орлық кишөрлеге паспортты	
Вак яфраклы юкө			97			даими урман-орлық кишөрлеге паспортты	
Клоннар архивлары	гектар		24,6				
шул исәптән токымнары буенча							
Гади нарат	гектар		13,1			клоннарның архивлары паспортлары	
Европа чыршысы	гектар		7,5			клоннарның архивлары паспортлары	
Сабаклы имән	гектар		4			клоннарның архивлары паспортлары	
Сынау культуралары	гектар		22				
шул исәптән токымнары буенча							
Гади нарат	гектар		15			сынау культураларының паспортлары	
Имән	гектар		7			сынау культураларының паспортлары	
Географик һәм популяцион-экологик культуралар	гектар		51,4				
шул исәптән токымнары буенча							
Гади нарат	гектар		23,2			географик һәм популяцион-экологик культураларның паспортлары	

1	2	3	4	5	6	7	8
Европа чыршысы	гектар		22,2			географик һәм популяцион-экологик культураларның паспортлары	
Себер карагае	гектар		6			географик һәм популяцион-экологик культураларның паспортлары	
Генетик резерватлар	гектар		911				
шул исәптән токымнары буенча							
Гади нарат	гектар		50			генетик резерватларның паспортлары	
Европа чыршысы	гектар		118			генетик резерватларның паспортлары	
Имән	гектар		620			генетик резерватларның паспортлары	
Вак яфраклы юкә	гектар		123			генетик резерватларның паспортлары	
Күркә килтергечләр		6 данә	410,4 кв.м	300 кг/ел	300 кг/ел	Техник паспорт	
Орлык саклау урыннары		9 данә	160 кв.м	300 кг/ел	300 кг/ел	Техник паспорт	
Урман питомниклары		50 данә	339,5 гектар	13580000 данә/ел	13580000 данә/ел	Урманнарны үзләштерү проекты	

1	2	3	4	5	6	7	8	9	10	11	12	13	14
Нөсөлдөнлөк үзөнчөлөклөрө яхшыртылган орлыктар эзерлөү (житештүрү)	кг	0	1000	1000	1000	1000	1000	1000	1000	1000	1000	1000	10000
Урман торгызу һәм урман үрчөтү (чөчкөннөр) өчен стандарт утырту материалы үстөрү	мең данө	24584,3	30863	30863	30863	30863	30863	30863	30863	30863	30863	30863	308630
шул исәптөн: ябык тамыр системалы утырту материалы	мең данө	12000	12000	12000	12000	12000	12000	12000	12000	12000	12000	12000	120000
Урман торгызу һәм урман үрчөтү (үрентселер) өчен стандарт утырту материалы үстөрү	мең данө	3108,6	3200	3300	3400	3500	3600	3700	3800	3900	4000	4100	36500
Оборона һәм куркынычсызлык жирлөрөндө урнашкан урманнар													
Элеккеге ТР Урман планында урманнарны торгызу һәм урман үрчөтү чаралары күздө тотылмады һәм уздырылмады. ТР Урман планы гамәлдө булуның киләсе чорына урман торгызу һәм урман үрчөтү чаралары планлаштырылмый													
Торак пунктлар жирлөрөндө урнашкан урманнар													
Элеккеге ТР Урман планында урманнарны торгызу һәм урман үрчөтү чаралары күздө тотылмады һәм уздырылмады. ТР Урман планы гамәлдө булуның киләсе чорына урман торгызу һәм урман үрчөтү чаралары планлаштырылмый													
Махсус сакланучы территорияләр һәм объектлар жирлөрөндө урнашкан урманнар													
Элеккеге ТР Урман планында урманнарны торгызу һәм урман үрчөтү чаралары күздө тотылмады һәм уздырылмады. ТР Урман планы гамәлдө булуның киләсе чорына урман торгызу һәм урман үрчөтү чаралары планлаштырылмый													

Татарстан Республикасы Урман планына 28 нче кушылта

Планлаштырыла торган объектлар, сроклар, күлөмнәр һәм урман кишәрлкләрән проектлауны, урманнарны максатчан билгеләнеше буенча бүлүнә кертел, башка төрлә урман корылышы чаралары

Татарстан Республикасының эшләнә торган Урман планы гамәлдә булган чор ылы	Урманчылык	Таксацияләү ысулы буенча эшләр күләме				Урманнарны корылышы буенча башка чаралар
		Күз үлчәмә белән	Күз үлчәмә-үлчәү	Шифрны ачу	Актуаль-лөштөрү	
1	2	3	4	5	6	7
2019	Саба		60382			Урман корылышы буенча кыр эшләрә, камераль эшләр
2019	Зеленодольск		26356			Урман корылышы буенча өзәрлек эшләрә
2019	Кайбыч		25291			Урман корылышы буенча өзәрлек эшләрә
2019	Шөһәр яны		30213			Урман корылышы буенча өзәрлек эшләрә
2019	Зеленодольск					Урманнарны максатчан билгеләнеше буенча кергү
2019	Әлмөт					Урманнарны максатчан билгеләнеше буенча кергү
2019	Лаш					Урманнарны максатчан билгеләнеше буенча кергү
2019	Шөһәр яны					Урманнарны максатчан билгеләнеше буенча кергү
2019	Саба					Урманнарны максатчан билгеләнеше буенча кергү
2020	Зеленодольск		26356			Урман корылышы буенча кыр эшләрә, камераль эшләр
2020	Кайбыч		25291			Урман корылышы буенча кыр эшләрә, камераль эшләр
2020	Шөһәр яны		30213			Урман корылышы буенча кыр эшләрә, камераль эшләр
2020	Лубян		12966			Урман корылышы буенча өзәрлек эшләрә
2020	Кама		54132			Урман корылышы буенча өзәрлек эшләрә
2020	Нурлат		88545			Урман корылышы буенча өзәрлек эшләрә
2020	Зеленодольск					Урманнарны максатчан билгеләнеше буенча кергү
2020	Кайбыч					Урманнарны максатчан билгеләнеше буенча кергү
2020	Шөһәр яны					Урманнарны максатчан билгеләнеше буенча кергү
2021	Лубян		12966			Урман корылышы буенча кыр эшләрә, камераль эшләр

1	2	3	4	5	6	7
2021	Кама		54132			Урман корылышы буенча кыр эшләре, камераль эшләр
2021	Нурлат		88545			Урман корылышы буенча өзерлек эшләре
2021	Арча		32203			Урман корылышы буенча өзерлек эшләре
2021	Буа		18567			Урман корылышы буенча өзерлек эшләре
2021	Кызыл Йолдыз		42602			Урман корылышы буенча өзерлек эшләре
2021	Мамадыш		47774			Урман корылышы буенча өзерлек эшләре
2021	Тәтеш		37632			Урман корылышы буенча өзерлек эшләре
2021	Лубян					Урманнарны максатчан билгеләнеше буенча кертү
2021	Кама					Урманнарны максатчан билгеләнеше буенча кертү
2021	Нурлат					Урманнарны максатчан билгеләнеше буенча кертү
2022	Арча		32203			Урман корылышы буенча кыр эшләре, камераль эшләр
2022	Буа		18567			Урман корылышы буенча кыр эшләре, камераль эшләр
2022	Кызыл Йолдыз		42602			Урман корылышы буенча кыр эшләре, камераль эшләр
2022	Мамадыш		47774			Урман корылышы буенча кыр эшләре, камераль эшләр
2022	Тәтеш		37632			Урман корылышы буенча кыр эшләре, камераль эшләр
2022	Алабуга		29053			Урман корылышы буенча өзерлек эшләре
2022	Ислейтар		17182			Урман корылышы буенча өзерлек эшләре
2022	Ләеш		34105			Урман корылышы буенча өзерлек эшләре
2022	Лениногорск		52837			Урман корылышы буенча өзерлек эшләре
2022	Идел буе		28166			Урман корылышы буенча өзерлек эшләре
2022	Чирмешән		36373			Урман корылышы буенча өзерлек эшләре
2022	Арча					Урманнарны максатчан билгеләнеше буенча кертү
2022	Буа					Урманнарны максатчан билгеләнеше буенча кертү
2022	Кызыл Йолдыз					Урманнарны максатчан билгеләнеше буенча кертү
2022	Мамадыш					Урманнарны максатчан билгеләнеше буенча кертү
2022	Тәтеш					Урманнарны максатчан билгеләнеше буенча кертү
2023	Алабуга		29053			Урман корылышы буенча кыр эшләре, камераль эшләр
2023	Ислейтар		17182			Урман корылышы буенча кыр эшләре, камераль эшләр

1	2	3	4	5	6	7
2023	Лаеш		34105			Урман корылышы буенча кыр эшләре, камераль эшләр
2023	Лениногорск		52837			Урман корылышы буенча кыр эшләре, камераль эшләр
2023	Идел буе		28166			Урман корылышы буенча кыр эшләре, камераль эшләр
2023	Чирмешән		36373			Урман корылышы буенча кыр эшләре, камераль эшләр
2023	Аксубай		29622			Урман корылышы буенча өзерлек эшләр
2023	Өлмәт		50166			Урман корылышы буенча өзерлек эшләр
2023	Бөгелмә		44133			Урман корылышы буенча өзерлек эшләр
2023	Зәй		58897			Урман корылышы буенча өзерлек эшләр
2023	Алабуга					Урманнарны максатчан билгеләнеше буенча кертү
2023	Ислейтар					Урманнарны максатчан билгеләнеше буенча кертү
2023	Лаеш					Урманнарны максатчан билгеләнеше буенча кертү
2023	Лениногорск					Урманнарны максатчан билгеләнеше буенча кертү
2023	Идел буе					Урманнарны максатчан билгеләнеше буенча кертү
2023	Чирмешән					Урманнарны максатчан билгеләнеше буенча кертү
2024	Аксубай		29622			Урман корылышы буенча кыр эшләре, камераль эшләр
2024	Өлмәт		50166			Урман корылышы буенча кыр эшләре, камераль эшләр
2024	Бөгелмә		44133			Урман корылышы буенча кыр эшләре, камераль эшләр
2024	Зәй		58897			Урман корылышы буенча кыр эшләре, камераль эшләр
2024	Баулы		23437			Урман корылышы буенча өзерлек эшләр
2024	Болгар		18852			Урман корылышы буенча өзерлек эшләр
2024	Көләй		41680			Урман корылышы буенча өзерлек эшләр
2024	Минзәлә		71918			Урман корылышы буенча өзерлек эшләр
2024	Өлки		37462			Урман корылышы буенча өзерлек эшләр
2024	Аксубай					Урманнарны максатчан билгеләнеше буенча кертү
2024	Өлмәт					Урманнарны максатчан билгеләнеше буенча кертү
2024	Бөгелмә					Урманнарны максатчан билгеләнеше буенча кертү
2024	Зәй					Урманнарны максатчан билгеләнеше буенча кертү
2025	Баулы		23437			Урман корылышы буенча кыр эшләре, камераль эшләр
2025	Болгар		18852			Урман корылышы буенча кыр эшләре, камераль эшләр
2025	Көләй		41680			Урман корылышы буенча кыр эшләре, камераль эшләр
2025	Минзәлә		71918			Урман корылышы буенча кыр эшләре, камераль эшләр
2025	Өлки		37462			Урман корылышы буенча кыр эшләре, камераль эшләр
2025	Өгерже		45346			Урман корылышы буенча өзерлек эшләр

1	2	3	4	5	6	7
2025	Азнакай		46103			Урман корылышы буенча эзерлек эшләр
2025	Биләр		50775			Урман корылышы буенча эзерлек эшләр
2025	Түбән Кама		43486			Урман корылышы буенча эзерлек эшләр
2025	Баулы					Урманнарны максатчан билгеләнеше буенча кергү
2025	Болгар					Урманнарны максатчан билгеләнеше буенча кергү
2025	Көлөй					Урманнарны максатчан билгеләнеше буенча кергү
2025	Минзәлә					Урманнарны максатчан билгеләнеше буенча кергү
2025	Әлки					Урманнарны максатчан билгеләнеше буенча кергү
2026	Өгерже		45346			Урман корылышы буенча кыр эшләр, камераль эшләр
2026	Азнакай		46103			Урман корылышы буенча кыр эшләр, камераль эшләр
2026	Биләр		50775			Урман корылышы буенча кыр эшләр, камераль эшләр
2026	Түбән Кама		43486			Урман корылышы буенча кыр эшләр, камераль эшләр
2026	Өгерже					Урманнарны максатчан билгеләнеше буенча кергү
2026	Азнакай					Урманнарны максатчан билгеләнеше буенча кергү
2026	Биләр					Урманнарны максатчан билгеләнеше буенча кергү
2026	Түбән Кама					Урманнарны максатчан билгеләнеше буенча кергү
2026	Саба					Урманнарны максатчан билгеләнеше буенча кергү

Урман мөнәсәбәтләре өлкәсендә Татарстан Республикасы дәүләт хакимияте органы структурасы

Күрсәткечнең атамасы*	Берәм- лекләр саны	Штат расписаниесендә вазыйфалар (штат берәмлекләре) расланды **	Фактта штат вазыйфалары биләнә
1	2	3	4
1. Урман мөнәсәбәтләре өлкәсендә Россия Федерациясе субъектының башкарма хакимият органы, аерылган бүлекчәләрен дә кертеп шул исәптән:			
урман мөнәсәбәтләре өлкәсендә Россия Федерациясе субъектының башкарма хакимият органының үзәк аппараты дәүләт граждан хезмәткәрләре (аерылган бүлекчәләрдән һәм урманчылыкларның бүлекләреннән башка)	51	51	51
үзәк аппарат – урман мөнәсәбәтләре өлкәсендә Россия Федерациясе субъекты башкарма хакимияте органының урманчылыклар функцияләрен үтәүче бүлекләре, аерылган бүлекчәләре дәүләт граждан хезмәткәрләре			
алардан: <i>бүлек башлыklары</i>	10	10	10
урман мөнәсәбәтләре өлкәсендә Россия Федерациясе субъекты башкарма хакимияте органының урманчылыклар функцияләрен үтәүче территориаль органнарының дәүләт граждан хезмәткәрләре			
алардан: <i>территориаль органнар эшчеләре</i>			
дәүләт хезмәтенә карамый торган граждан хезмәткәрләре	4	4	6
хезмәт күрсәтүче кече персонал (КХП): жиңел машиналар йөртүчеләр, хезмәт бүлмәләрен жыештыручылар, сакчылар	5	5	4
Барлығы	60	60	63
2. Урманчылыклар/урман парклары (дәүләт учреждениеләре)			
урманчылыклар саны	31	31	31
КХП исәпкә алмыйча, урманчылыкларда эшлөүчеләр – барлығы	731	731	712
алардан: <i>урманчылыклар эшчеләре</i>	31	31	31
<i>урманчылар</i>			
кишөрлек урманчылыклары саны	122	122	122
кишөрлек урманчылары	120	120	115
урман парклары саны			
КХП исәпкә алмыйча, урман паркларында эшлөүчеләр – барлығы			
алардан: <i>урман паркы эшчеләре</i>			
урманчылыкның һәм урман паркының КХП	193	193	174
Барлығы	924	924	886
3. Урманнарны саклау, торгызу буенча дәүләт бюджет һәм автоном учреждениеләр – барлығы			
шул исәптән:			
административ-идарә персоналы	409	409	424
очучы-күзөтүчеләр			
парашют-десант янгын хезмәте инструкторлары			
парашютчы (десантник) – янгын сүндерүче			
эшчеләр (машина йөртүчеләрне, тракторчыларны да кертеп)	1481	1481	1047
КХП	261,5	261,5	242
Барлығы	2151,5	2151,5	1713
4. Урман мөнәсәбәтләре өлкәсендә Россия Федерациясе субъектының башкарма хакимият органы карамагындагы башка учреждениеләр һәм предприятиеләр (урманчылыклардан, урман паркларыннан тыш, урманнарны саклау, торгызу буенча дәүләт бюджет һәм автоном учреждениеләр)			
шул исәптән: административ-идарә аппараты	113	113	87
эшчеләр	58	58	55
КХП	70,5	70,5	49
Барлығы	241,5	241,5	191
Белешмә өчен:			
махсус диспетчерлык хезмәтләре хезмәткәрләре (Россия Федерациясе Урман кодексы нигезендә)	4	4	4

* Урман планы эшләнгән елга

** 2018 елның 30 сентябренә

Файдалану төрләре буенча урманнардан файдаланган өчен планлаштырыла торган ургача түлөү күләме

Урманнардан файдалану төрләре	Үл- чөү бе- рәм- леге	Түлөү күләменә йогынты ясаучы факторлар (ераклыгы, сыйфаты)	База ельнда ургача түлөү күләме, сум	Эшләнә торган ТРУрман планы гамәлдә булган чорга ургача түлөү күләме, сум									
				1 нче ел	2 нче ел	3 нче ел	4 нче ел	5 нче ел	6 нчы ел	7 нче ел	8 нче ел	9 нчы ел	10 нчы ел
1	2	3	4	5	6	7	8	9	10	11	12	13	14
Узагач әзерләү	куб метр	Ераклыгы, урман утыртмалары- нын зарарлану дәрәжәсе, кисү төрә: (оташ, сайлап)	36,00	56,73	62,46	64,96	67,56	70,26	73,07	75,99	79,03	82,19	85,48
Узагач булмаган урман ресурслары әзерләү һәм жыю (яна ел бөйрөмнәре өчен чыршы яки башка ылыслы токымнарны әзерләү)	данә	Агач токымы	18,20	28,69	31,58	28,32	29,41	30,49	31,34	32,18	33,03	33,87	34,83

1	Аучылык хужалыгы өлкөсөндө эшчөнлек төрлөрөн гамөлгө ашыруу	2	3	4	5	6	7	8	9	10	11	12	13	14
		гектар	Файдаланыла торган урман кишөрлегенөң мөйданы	0,03	0,05	0,06	0,06	0,06	0,07	0,07	0,07	0,07	0,07	0,08
	Авыл хужалыгы алып баруу		А/х эшчөнлегө төрө	66,21	95,52	114,22	118,77	123,32	127,87	131,41	134,95	138,49	142,02	146,07
	Рекреация эшчөнлеген гамөлгө ашыруу	га	Саклаучы урманнар категориясе, кишөрлеклөр-нең гомуи файдаланудагы автомобиль юлларына якын булуы	29971,82	43241,79	51707,11	53766,24	55825,37	57884,51	59486,05	61087,60	62689,15	64290,70	66121,04
	Ждмешле, жилөклө, декоратив урман үсемлеклөре, дару үлөннөре үстөрү	га	Саклаучы урманнар категориясе, кишөрлеклөр-нең гомуи файдаланудагы автомобиль юлларына якын булуы	18,52	26,72	31,95	33,22	34,50	35,77	36,76	37,75	38,74	39,73	40,86

1	2	3	4	5	6	7	8	9	10	11	12	13	14
Жир асты байлыklarын геологик өйрөнү буенча эшлер башкаруу, файдалы казылма ятмаларын эшкөртү	га	Саклаучы урманнарнын категориясе	7194,95	10380,50	12412,66	12906,97	13401,28	13895,59	14280,05	14664,52	15048,98	15433,44	15872,83
Сусаклаучулар һәм башка төрлө ясалма су объектлары, шулай ук гидротехника корылмалары һәм махсуслаштырылган портлар төзү һәм эксплуатациялә	га	Саклаучы урманнарнын категориясе	22417,88	32343,35	38675,12	40215,28	41755,44	43295,60	44493,50	45691,40	46889,31	48087,21	49456,24
Линияле объектлар төзү, реконструкцияләү, эксплуатацияләү	га	Саклаучы урманнарнын категориясе	1880,00	2712,37	3243,36	3372,52	3501,68	3630,84	3731,30	3831,76	3932,21	4032,67	4147,48

Татарстан Республикасының эшләне торган Урман планы гамәлдә булган чорга урманнардан файдалану төрләре буенча файдаланудан керергә тиешле, фаразланган керемнөр

Т/с	Урманнардан файдалану төрләре	Татарстан Республикасы Урман планы гамәлдә булган чорга урманнардан файдаланудан керемнөр, млн. сум				2019-2028 елларга эшләне торган Урман планы гамәлдә булган чорда фараз буенча керергә тиешле керемнөр, млн. сум	Эшләне торган Урман планы гамәлдә булган чорның соңгы елында фараз буенча керергә тиешле керемнөр, млн. сум			
		федераль бюджет	Татарстан Республикасы бюджет	жирле бюджетлар	барлыгы		федераль бюджет	Татарстан Республикасы бюджет	жирле бюджетлар	барлыгы
1	2	3	4	5	6	7	8	9	10	11
1	Узагач өзерләү	26,15	21,87		48,02	1488,26	109,39	89,10		198,49
2	Агач булмаган урман ресурсларын өзерләү һәм жыю (яна ел бөйрөмнөрө өчен чыршы яки башка ылыслы токымнарны өзерләү)	0,32			0,32	4,86	0,54			0,54
3	Аучылык хужалыгы өлкәсендә эшчәнлек төрлөрөн гамәлтә ашыру	0,01			0,01	0,14	0,02			0,02
4	Авыл хужалыгы алып бару	0,13			0,13	2,36	0,27			0,27
5	Рекреация эшчәнлеген гамәлтә ашыру	47,21			47,21	924,35	115,04			115,04

1	2	3	4	5	6	7	8	9	10	11
6	Жймешле, жылкеле, декоратив усемлеклер, дару улөннере үстерү	0,00			0,00	0,00	0,00			0,00
7	Жйр асты байлыкларын геологик өйрөнү эшлерен башкару, файдалы казылма ятмаларын эшкөртү	88,12			88,12	1782,38	216,21			216,21
8	Сусаглагычлар нем башка ясалма су объектлары, шулай ук гидротехника корылмалары, дингез портлары, дингез терминаллары, елга портлары, причаллар төзү нем эксплуатацияләү	3,99			3,99	71,07	8,79			8,79
9	Линияле объектлар төзү, реконструкцияләү, эксплуатацияләү	15,80			15,80	328,77	42,77			42,77
10	Агач нем башка урман ресурслары эшкөртү	0,00			0,00	0,00	0,00			0,00
11	Башка керемнөр (акча түлөтүлөр)	14,47	0,23		14,69	89,49	8,95			8,95
	Барлыгы	196,20	22,10	0,00	218,30	4691,68	501,98	89,10	0,00	591,08

Урманнарның тирәлек булдыру, су саклау, саклау, санитария-гигиена һәм башка файдалы функцияләрен ыкътисады яктан бөяләү

Урманнарның файдалы функцияләре төренең атамасы	Татарстан Республикасы Урман планы проектын эшләгән елга кадрләре елда урманнарның файдалы функцияләрен бөяләү	Еллар буенча урманнарның социаль-ыкътисады функцияләрен бөяләү										Эшләне торган Татарстан Республикасы Урман планы гамәлдә булган чорда барлыгы	
		1 елга	2 елга	3 елга	4 елга	5 елга	6 елга	7 елга	8 елга	9 елга	10 елга		11 елга
1	2	3	4	5	6	7	8	9	10	11	12	13	14
Урман фонды жирләрендә урнашкан урманнар													
Суну жайга салу һәм өслектөгә атынтыны туктату	млн. сум	17,3	18,0	18,8	19,6	20,4	21,1	21,7	22,3	22,9	23,4	24,1	212,2
Елгаларның һәм диңгезләрнең ярларын саклау	млн. сум	1,5	1,6	1,6	1,7	1,8	1,8	1,9	1,9	2,0	2,0	2,1	18,4
Туфракларның һәм кырларның саклау	млн. сум	2,7	2,8	2,9	3,1	3,2	3,3	3,4	3,5	3,6	3,7	3,8	33,1
Транспорт юлларын саклау	млн. сум	0,4	0,4	0,4	0,5	0,5	0,5	0,5	0,5	0,5	0,5	0,6	4,9
Кислород белән басту	млн. сум	2270,6	2361,4	2470,0	2568,9	2671,6	2767,8	2848,0	2924,9	3001,0	3076,0	3165,2	27854,9
Ташландыкларны йоту	млн. сум	2775,2	2886,2	3019,0	3139,7	3265,3	3382,9	3481,0	3575,0	3667,9	3759,6	3868,6	34045,2
Тузан йоту	млн. сум	630734,0	655963,4	686137,7	713583,2	742126,5	768843,1	791139,5	812500,3	833625,3	854465,9	879245,4	7737630,2

1	2	3	4	5	6	7	8	9	10	11	12	13	14
Фитонцидлар бүлөп чыгару	млн. сум	37,8	39,3	41,1	42,8	44,5	46,1	47,4	48,7	50,0	51,2	52,7	463,7
Торак пунктлар жирлөрөндө урнашкан урманнар													
Суны жайга салуу һәм өслөктөгө агынтыны туктату	млн. сум	0,1	0,1	0,1	0,1	0,1	0,1	0,1	0,1	0,1	0,1	0,1	1,2
Елгаларның һәм дингезләрнең ярларын яклау	млн. сум	0,0	0,0	0,0	0,0	0,0	0,0	0,0	0,0	0,0	0,0	0,0	0,0
Туфракларны һәм кырларны саклау	млн. сум	0,0	0,0	0,0	0,0	0,0	0,0	0,0	0,0	0,0	0,0	0,0	0,0
Транспорт юлларын саклау	млн. сум	0,0	0,0	0,0	0,0	0,0	0,0	0,0	0,0	0,0	0,0	0,0	0,0
Кислородка басту	млн. сум	6,3	6,8	7,1	7,4	7,7	8,0	8,2	8,4	8,7	8,9	9,1	80,4
Ташландыкларны йоту	млн. сум	7,8	8,4	8,8	9,2	9,5	9,9	10,2	10,4	10,7	11,0	11,3	99,5
Тузан йоту	млн. сум	1772,3	1843,2	1916,9	2005,1	2085,3	2168,7	2246,8	2311,9	2374,4	2436,1	2497,0	21885,4
Фитонцидлар бүлөп чыгару	млн. сум	0,1	0,1	0,1	0,1	0,1	0,1	0,1	0,1	0,1	0,1	0,1	1,0
Махсус сакланучы табигать территорияләре жирлөрөндө урнашкан урманнар													
Суны жайга салуу һәм өслөктөгө агынтыны туктату	млн. сум	0,4	0,4	0,5	0,5	0,5	0,5	0,5	0,5	0,5	0,6	0,6	5,1
Елгаларның һәм дингезләрнең ярларын яклау	млн. сум	0,0	0,0	0,0	0,0	0,0	0,0	0,0	0,0	0,0	0,0	0,0	0,0
Туфракларны һәм кырларны саклау	млн. сум	0,0	0,0	0,0	0,0	0,0	0,0	0,0	0,0	0,0	0,0	0,0	0,0
Транспорт юлларын саклау	млн. сум	0,0	0,0	0,0	0,0	0,0	0,0	0,0	0,0	0,0	0,0	0,0	0,0
Кислородка басту	млн. сум	51,1	55,3	57,8	60,1	62,5	64,8	66,7	68,5	70,2	72,0	52,6	630,5

1	2	3	4	5	6	7	8	9	10	11	12	13	14
Ташландыкларны йоту	млн. сум 62,5		67,6	70,7	73,5	76,5	79,2	81,5	83,7	85,9	88,1	64,3	771,1
Тузан йоту	млн. сум 14207,0		14775,3	15454,9	16073,1	16716,1	17317,8	17820,1	18301,2	18777,0	19246,5	19804,6	174286,6
Фитоницидлар бүлөп чыгару	млн. сум 0,8		0,8	0,9	0,9	0,9	1,0	1,0	1,0	1,1	1,1	1,1	9,8
Барлығы													
Барлығы	млн. сум 651947,9		678031,1	709209,5	737589,4	767093,0	794716,6	817778,6	839863,1	861701,9	883246,8	908803,4	7998033,4

Татарстан Республикасы Урман планына 33 нче кушымта

Татарстан Республикасының элеккеге Урман планы гамәлдә булган чорда Татарстан Республикасы Урман планында каралган чараларны төрле чыганақлардан финанслау күләмнөрөн бөяләу

Урман хужалыгы чараларының атамасы	Акча чыганагы	Үлчәү берәмлеге	Татарстан Республикасы Урман планы проектын эшләгән елдан алдагы ел өчен финанслау күләме	План күрсәткешләре										План чорына гомуми сумма
				1 елга	2 елга	3 елга	4 елга	5 елга	6 елга	7 елга	8 елга	9 елга	10 елга	
1	2	3	4	5	6	7	8	9	10	11	12	13	14	15
Урман фонды жирләрендә урнашкан урманнар														
Урманнарны саклау чаралары														
Урманнарны янгындан саклау өчен билгеләнгән урман юлларын төзү	Федераль бюджет акчалары хисабына	мең сум	53,8	598,7	598,7	613,7	638,2	661,2	680,4	698,8	716,9	734,9	756,2	6697,7
Урманнарны янгындан саклау өчен билгеләнгән урман юлларын үзгәртәп кору	Федераль бюджет акчалары хисабына	мең сум	0	0	0	2827,9	2929,7	3014,6	3176,5	3096	3255,9	3350,3	21650,9	
Урманнарны янгындан саклау өчен билгеләнгән урман юлларын эксплуатацияләү	Федераль бюджет акчалары хисабына	мең сум	702	4016,4	4070,2	4227	4453,3	4673	4869,5	5063,7	5259,7	5457	5683,1	47772,9

1	2	3	4	5	6	7	8	9	10	11	12	13	14	15
Урман ызаннары, янгынга каршы эзеклекләр ясау	Федераль бюджет акчалары хисабына	мең сум	0	0	0	0	1837,8	1903,9	1959,1	2012	2064,3	2115,9	2177,2	14070,2
Янгынга каршы минераллаштырылган полосалар урнаштыру	Федераль бюджет акчалары хисабына	мең сум	691,6	1006,1	1006,1	1031,3	1072,5	1111,1	1143,3	1174,2	1204,7	1234,8	1270,7	11254,8
Янгынга каршы минераллаштырылган полосаларны чистарту һәм аларны янарту	Федераль бюджет акчалары хисабына	мең сум	476,8	508,2	508,2	520,9	541,9	561,3	577,6	593,2	608,6	623,8	641,9	5685,6
Урман ызаннарын чистарту, янгынга каршы эзеклекләргә карап тоту	Федераль бюджет акчалары хисабына	мең сум	0	0	0	0	2209,4	2288,9	2355,3	2418,9	2481,9	2543,9	2617,8	16916,1
Янгынга каршы сулыклар һәм су белән тәэмин итү чыганакларына килү юлларын кору	Федераль бюджет акчалары хисабына	мең сум	0	0	0	0	6116,3	6336,6	6520,3	6696,4	6870,5	7042,2	7246,5	46828,8
Янгынга каршы сулыкларны һәм янгынга каршы су белән тәэмин итү чыганакларына килү юлларын эксплуатацияләү	Федераль бюджет акчалары хисабына	мең сум	0	0	0	0	654,8	847,9	1047	1254,5	1471	1696	1939,3	8910,5
Цыбык-чабыкны, урман түшмөсен, коры үләннәргә һәм урмандагы башка янучан материалларны янгынга каршы профилактика максатларында контрольдә тотып яндыру	Федераль бюджет акчалары хисабына	мең сум	31	162,7	162,7	166,7	173,4	179,6	184,8	189,8	194,8	199,6	205,4	1819,5

1	2	3	4	5	6	7	8	9	10	11	12	13	14	15
Янгын күзөтү пунктларын (каланчалар, павильоннар һәм башка күзөтү пунктлары), янгын сүндүрү жиһазлары урнаштырган пунктлар төзү	Субъект акчалары хисабына	мең сум	0	92,3	96,5	100,4	104,4	108,2	111,3	114	0	0	0	727,1
Янгын күзөтү пунктларын (каланчаларны, павильоннарны һәм башка күзөтү пунктларын), янгын сүндүрү жиһазлары урнаштырылган пунктларны эксплуатацияләү	Субъект акчалары хисабына	мең сум	0	42,9	50,4	58,3	66,7	75,4	84	92,9	95,6	98,2	101	765,4
Янгын сүндүрү өчен кирәк-яраklar һәм жиһазлар сатып алу, янгын техникасын һәм жиһазларын, элемент һәм хөбөр итү системаларын карап тоту, янгын сүндүрү техникасының һәм жиһазларының, шулай ук ЯММ резервы булдыру	Субъект акчалары хисабына	мең сум	68996,6	68996,6	68996,6	68996,6	68996,6	68996,6	68996,6	68996,6	68996,6	68996,6	68996,6	689966
Урманнарны янгыннардан саклау өчен билгеләнгән урман юлларын үзгәртөп кору	Урманнардан файдаланучы затлар акчалары хисабына	мең сум	0	9,6	9,9	10,3	10,7	11,1	11,5	11,8	12,1	12,4	12,7	112,1
Урманнарны янгыннардан саклау өчен билгеләнгән урман юлларын эксплуатацияләү	Урманнардан файдаланучы затлар акчалары хисабына	мең сум	44	283,4	293,9	305,2	317,4	328,8	338,4	347,5	356,6	365,5	376	3312,7

1	2	3	4	5	6	7	8	9	10	11	12	13	14	15
Урманнарға килүче гражданның ял итү зоналарын төзекләндерү	Урманнардан файдаланучы затлар акчалары хисабына	мең сум	5000	1151,1	1204,1	1252,2	1302,3	1349,2	1388,3	1425,8	1462,9	1499,5	1542,9	13578,3
Шлагбаумнар кую, янғын куркынычсызлыгын тәэмин итү максатларында урманнарда гражданның булуын чикләүне тәэмин итерлек киртәләр кору	Урманнардан файдаланучы затлар акчалары хисабына	мең сум	0	655,2	685,3	712,7	741,2	767,9	790,2	811,5	832,6	853,5	878,3	7728,4
Урманнарда янғын куркынычсызлыгы чаралары турында мәғлүмәт булган стендлар, тамгалар һәм күрсәткечләр кую һәм урнаштыру	Урманнардан файдаланучы затлар акчалары хисабына	мең сум	3000	0	0	0	0	0	0	0	0	0	0	0
Урманнарны саклау буенча барлыгы		мең сум	80081,7	87594,2	87729,4	88244,3	214169,3	166560,2	167838,6	169086,6	170213	171452,3	172892	1495779,9
Урманнарны саклау чаралары														
Урман патологиясе буенча тикшерү	Федераль бюджет акчалары хисабына	мең сум	499,6	2696	2696	2763,2	2873,8	2977,3	3063,6	3146,3	3228,1	3308,9	3404,8	30158
Авиация ысулы, биологик метод белән зарарлы организмнарның чыганакларын бетерү, зарарлы организмнарның санын юкка чыгару яки бастыру	Федераль бюджет акчалары хисабына	мең сум	14017,5	2697,1	5394,2	6081,9	6894,5	6761,4	6850,2	6610,2	7912,5	5296,5	0	54498,5

1	2	3	4	5	6	7	8	9	10	11	12	13	14	15
Зарарлы организмнар барлыкка килүне кисетү, санитария-савыктыру чаралары, тоташ санитар кисүләр	Урманнардан файдаланучы затлар акчалары хисабына	мең сум	96210,1	1016,4	1048,3	1083,4	1126,7	1167,3	1201,1	1233,6	1265,6	1297,3	1334,9	11774,6
Зарарлы организмнар барлыкка килүне кисетү, санитария-савыктыру чаралары, сайланма санитар кисүләр	Урманнардан файдаланучы затлар акчалары хисабына	мең сум	89271,3	5042,9	5201,7	5376,1	5591	5792,4	5960,3	6121,3	6280,4	6437,4	6624,1	58427,6
Зарарлы организмнар барлыкка килүне кисетү, санитария-савыктыру чаралары, ликвид булмаган агачларны жыю	Урманнардан файдаланучы затлар акчалары хисабына	мең сум	429	1097,1	1133,4	1173,2	1220	1264	1300,7	1335,8	1370,6	1404,8	1445,6	12745,2
Урманнарны саклау буенча барлыгы		мең сум	213825,9	12549,5	15473,6	21604,6	162076	167529,9	172280,8	176507,4	182227,1	183969,1	183854	1278072
Урманнарны торгызу һәм урман үрчәтү чаралары														
Ачык тамыр системасы белән чөчкөннәр утырту юлы белән ясалма урман торгызу	Федераль бюджет акчалары хисабына	мең сум	6509,2	5650,1	6461,3	7515,0	8764,7	9080,2	9343,5	9595,8	9845,3	10091,4	10384,1	86731,4
Урман утыртмалары чыбыллыгы астында янарган урман утыртмаларының төп урман токымындагы яшәргә сәләтле токымнар (үсентелерен) саклау юлы белән, табигый урман торгызу (табигый урман торгызуга булышу)	Федераль бюджет акчалары хисабына	мең сум	0,0	0,0	0,0	0,0	3363,4	3484,5	3585,5	3682,3	3778,1	3872,5	3984,8	25751,1

1	2	3	4	5	6	7	8	9	10	11	12	13	14	15
Өлгөргөн һәм картагган утыртмаларны кису планлаштырылган урынарда һәм ағач киселгән урынарда туфрақ өслөгән минераллаштыру юлы белән, табиғый урман торгызу (табиғый урман торгызуға булышу)	Федераль бюджет акчалары хисабына	мең сум	954,6	120,0	121,1	125,2	218,5	226,3	232,9	239,2	245,4	251,5	258,8	2038,9
Урманнарны табиғый һәм ясалма торгызуны берләштерү хисабына, катнаш урман торгызу	Федераль бюджет акчалары хисабына	мең сум	11,5	48,3	48,3	49,6	51,5	53,4	54,9	56,4	57,9	59,3	62,9	542,5
Культуралар рәтләрендә һәм рәтләр арасында үлән һәм ағач үсемлекләрен юк итү белән берлектә туфрақ йомшарту юлы белән, урман культураларын агротехник тәрбияләү	Федераль бюджет акчалары хисабына	мең сум	4777,4	9421,5	9851,9	10996,0	12865,9	14276,8	15185,8	15766,6	16176,5	16580,9	17061,7	138183,6
Урман культураларын өстөү, минерал ашламалар белән туқландыру һәм урман культураларына су сибү юлы белән, урман культураларын агротехник тәрбияләү	Федераль бюджет акчалары хисабына	мең сум	3600,1	4848,4	4848,4	4969,6	5168,4	5354,5	5509,8	5658,5	5805,6	5950,8	6123,4	54237,4

1	2	3	4	5	6	7	8	9	10	11	12	13	14	15
Мөйданны агач материалыннан, ташлардан, кирөклө булмаган агач үсемлеклөрөнөн, вак түмөрлөрдөн, корыган агач көүсөлөрөнөн тоташ яки полосалап (өлөшчө) чистарту юлы белөн, урман культууралары булдыру өчен урман кишөрлеклөре өзөрлөү	Федераль бюджет акчалары хисабына	мең сум	0,0	1964,3	2288,2	2631,6	2736,9	2835,4	2917,6	2996,4	3074,3	3151,2	3242,6	27838,5
Техника хөрөкөтөнө комачау итүчө түмөрлөрнө төшлөү яки аларнын биюклеген техник хөрөкөтөнө комачау итмөслөк дөрөжөгө кадөр киметү юлы белөн, урман культууралары булдыру өчен урман кишөрлеклөре өзөрлөү	Федераль бюджет акчалары хисабына	мең сум	0,0	173,0	31,2	31,9	33,2	34,4	35,4	36,4	37,3	38,2	39,3	490,3
Барлык кишөрлеклөрдө (тоташ эшкөртү) яисө анын бер өлөшөндө (өлөшчө эшкөртү) механик, химик яисө термик алымнар белөн урман культууралары өчен туфрак эшкөртү	Федераль бюджет акчалары хисабына	мең сум	6118,1	0,0	0,0	0,0	8693,5	9006,5	9267,7	9517,9	9765,4	1009,5	10299,8	57560,3
Тонькандыру кисүлөрөн уздыру юлы белөн, урманнарны төрбиялөү максатларында уздырыла торган кисүлөр	Федераль бюджет акчалары хисабына	мең сум	1685,2	1514,8	1514,8	1552,7	1614,8	1672,9	1721,4	1767,9	1813,9	1859,2	1913,1	16945,5
Чистарту кисүлөрөн уздыру юлы белөн, урманнарны төрбиялөү максатларында уздырыла торган кисүлөр	Федераль бюджет акчалары хисабына	мең сум	3152,2	3683,4	3683,4	3775,5	3926,5	4067,9	4185,1	4298,8	4410,6	4520,8	4652,0	41204,0

1	2	3	4	5	6	7	8	9	10	11	12	13	14	15
Урман-орлык плантацияләренә нигез салу юлы белән, урман орлыкчылыгы объектларын булдыру	Федераль бюджет акчалары хисабына	мең сум	264,5	37,9	37,9	38,8	40,4	41,8	43,0	44,1	45,3	46,5	47,8	423,5
Плюс агачлары клоннары архивларына һәм аналык плантацияләренә нигез салу юлы белән, урман орлыкчылыгы объектларын булдыру	Федераль бюджет акчалары хисабына	мең сум	132,2	0,0	0,0	0,0	0,0	0,0	0,0	0,0	0,0	0,0	0,0	0,0
Даими урман-орлыкчылык кишөрлекләренә нигез салу юлы белән, урман орлыкчылыгы объектларын булдыру	Федераль бюджет акчалары хисабына	мең сум	0,0	0,0	0,0	0,0	64,9	67,2	69,2	71,0	72,9	74,7	76,9	496,8
Урман-орлык плантацияләрен, аналык плантацияләрен, плюс агачлары клоннары архивларын, даими урман-орлык кишөрлекләрен карау юлы белән, урман орлыкчылыгы объектларын тәрбияләү	Федераль бюджет акчалары хисабына	мең сум	2333,8	194,0	82,9	93,7	217,5	175,8	136,2	104,2	202,5	240,8	148,8	1596,4
Сынау, географик, популяцион-экологик культураларны карау юлы белән, урман орлыкчылыгы объектларын карау	Федераль бюджет акчалары хисабына	мең сум	125,0	34,4	7,6	39,2	12,2	46,4	19,5	49,1	0,0	42,2	0,0	250,6

1	2	3	4	5	6	7	8	9	10	11	12	13	14	15
Урман орлықчылыгы объектларында, шулай ук плюс һәм нормаль утыртмаларда урман үсемлекләренен орлықларын өзөрлөү	Федераль бюджет акчалары хисабына	мең сум	0,0	0,0	0,0	0,0	123021,9	127450,7	131146,7	134687,7	138189,6	141644,3	145752,0	941892,9
Урман үсемлекләре орлықларынын иминият фондларын формалаштыру	Федераль бюджет акчалары хисабына	мең сум	0,0	0,0	0,0	0,0	2778,9	2878,9	2962,4	3042,4	3121,5	3199,5	3292,3	21275,9
Урман торгызу һәм урман үрчөтү (чөчкөннөр) өчен стандарт утырту материалы үстөрү	Субъект акчалары хисабына	мең сум	44274,1	21600,0	22593,6	23497,3	24437,2	25317,0	26051,2	26754,6	27450,2	28136,4	28952,4	254789,9
Урман торгызу һәм урман үрчөтү (чөчкөннөр) өчен стандарт утырту материалы үстөрү	Урманнардан файдаланучы затлар акчалары хисабына	мең сум	122352,0	33953,4	35515,1	36935,9	38413,3	39796,2	40950,3	42055,9	43149,4	44228,2	45510,7	400508,4
Урман торгызу һәм урман үрчөтү (үрентелер) өчен стандарт утырту материалы үстөрү	Урманнардан файдаланучы затлар акчалары хисабына	мең сум	11982,3	1280,0	1380,7	1479,5	1584,0	1687,8	1784,9	1882,7	1982,5	2084,2	2198,2	17344,5
Ачык тамыр системасы белән чөчкөннөр утырту юлы белән ясалма урман торгызу	Урманнардан файдаланучы затлар акчалары хисабына	мең сум	2602,6	4402,0	1869,1	1910,0	1986,4	2057,9	2118,0	2174,8	2231,3	2287,0	2353,0	23389,5

1	2	3	4	5	6	7	8	9	10	11	12	13	14	15
Урман утыртмалары чыбылдыгы астында янарган урман утыртмаларынын төп урман токымындагы яшөргө сөлөттө токымнарын (үсөнтөлөрөн) саклау юлы белөн, табигый урман торгызу (табигый урман торгызуга булушу)	Урманнардан файдаланучу затлар акчалары хисабына	мең сум	0,0	12,6	13,2	13,7	14,3	14,8	15,2	15,6	16,1	16,5	17,0	149,0
Өлгөргөн һәм картайган утыртмаларны кисү планлаштырылган урыннарда һәм агач киселгөн урыннарда туфрак өслөгөн минераллаштыру юлы белөн, табигый урман торгызу (табигый урман торгызуга булушу)	Урманнардан файдаланучу затлар акчалары хисабына	мең сум	380,0	6,2	6,4	6,6	6,9	7,1	7,3	7,6	7,7	7,9	8,3	72,0
Урманнарны табигый һәм ясалма торгызуны берләштерү хисабына, катнаш урман торгызу	Урманнардан файдаланучу затлар акчалары хисабына	мең сум	240,0	10,2	10,4	10,6	11,0	11,4	11,7	12,0	12,4	12,7	13,0	115,4
Үрөнтөлөр, чөчкөннөр, чыбыкчалар утырту яки урман үсөмлөкләре орлыкларын чөчү методлары белөн урман утыртмаларын ясалма утырту юлы белөн урман үрчөтү (компенсацияле урман торгызу һәм урман үрчөтү)	Урманнардан файдаланучу затлар акчалары хисабына	мең сум	0,0	6190,9	3899,9	3166,8	4355,1	6815,7	6166,7	13153,4	14244,8	22273,2	24799,2	105065,7

1	2	3	4	5	6	7	8	9	10	11	12	13	14	15
Культуралар рөтлөрдө һәм рөтләр арасында үлән һәм ағач үсемлекләрен юк итү белән берлектә туфраҡ йомшарту юлы белән, урман культураларын агротехник төрбияләү	Урманнардан файдаланучы затлар акчалары хисабына	мең сум	5300,0	5531,6	4408,6	3653,4	3333,4	3453,4	3553,5	3649,5	3744,3	3838,0	3949,2	39114,9
Урман культураларын өстәү, минерал ашламалар белән тукландыру һәм урман культураларына су сибү юлы белән, урман культураларын агротехник төрбияләү	Урманнардан файдаланучы затлар акчалары хисабына	мең сум	524,0	973,5	990,8	1009,8	1050,2	1088,0	1119,6	1149,8	1179,7	1209,2	1244,3	11014,9
Мөйданны ағач материалынан, ташлардан, кирәкле булмаган ағач үсемлекләренән, вак түмөрләрдән, қорыган ағач көүселәренән тоташ яки полосолап (өлешчә) чистарту юлы белән, урман культуралары булдыру өчен урман кишәкләргә әзерләү	Урманнардан файдаланучы затлар акчалары хисабына	мең сум	0,0	574,5	595,2	617,7	642,4	665,5	684,8	703,3	721,6	739,7	761,2	6705,9
Барлык кишәкләрдә (тоташ эшкәртү) яисә аның бер өлешендә (өлешчә эшкәртү) механик, химик яисә термик алымнар белән урман культуралары өчен туфраҡ эшкәртү	Урманнардан файдаланучы затлар акчалары хисабына	мең сум	1404,0	269,5	281,9	293,2	304,9	315,9	325,1	333,8	342,5	351,1	361,3	3179,2
Ағачларны сирәкләү өчен кисүләр юлы белән, урманнарны төрбияләү максатларында уздырыла торган кисүләр	Урманнардан файдаланучы затлар акчалары хисабына	мең сум	2487,2	6786,6	7007,0	7249,4	7539,4	7810,8	8037,3	8254,3	8468,9	8680,6	8932,4	78766,7

1	2	3	4	5	6	7	8	9	10	11	12	13	14	15
Чистарту кисулере уздыру юлы белен, Урманнарны тербиялеу максатларында уздырыла торган кисулер	Урманнардан файдаланучы затлар акчалары хисабына	мең сум	3697,9	10652,6	10996,2	11373,9	11828,9	12254,7	12610,1	12950,6	13287,3	13619,5	14014,2	123588,0
Сиреклеу кисулере уздыру юлы белен, Урманнарны тербиялеу максатларында уздырыла торган кисулер	Урманнардан файдаланучы затлар акчалары хисабына	мең сум	78732,5	135992,3	142247,9	147937,8	153855,4	159394,2	164016,6	168445,0	172824,6	177145,2	182282,4	1604141,4
Аркылы кисулере уздыру юлы белен, Урманнарны тербиялеу максатларында уздырыла торган кисулер	Урманнардан файдаланучы затлар акчалары хисабына	мең сум	109405,7	80115,4	83800,7	87152,7	90638,8	93901,8	96624,9	99233,8	101813,9	104359,2	107385,6	945026,8
Урман орлыкчылыгы объектларында, шулай ук плюс нем нормаль утыртмаларда Урман үсемлеклерең орлыкларын өзерлеу	Урманнардан файдаланучы затлар акчалары хисабына	мең сум	8732,5	0,0	0,0	0,0	0,0	0,0	0,0	0,0	0,0	0,0	0,0	0,0
Урманнарны торгызу нем урман үрчету буенча барлыгы		мең сум	421778,6	336041,4	344593,7	358127,1	513574,7	535345,8	550493,8	572391,4	588119,3	601621,9	630122,7	5030431,8
Таксациялеу нем урман бүлентелерен аерып чыгару чаралары														
Урман бүлентелерен сайлап кисулер өчен бүлеп бирү	Федераль бюджет акчалары хисабына	мең сум	1082,3	909,1	909,1	931,8	969,1	1004	1033,1	1061	1088,6	1115,8	1148,2	10169,8

1	2	3	4	5	6	7	8	9	10	11	12	13	14	15
Урман бүлентелерен урманнарны төрбиләү максатларында уздырыла торган кисүләр өчен бүлөп биру	Федераль бюджет акчалары хисабына	мең сум	263,6	5342,4	5342,4	5476	5695	5900	6071,1	6235	6397,1	6557	6747,2	59763,2
Урман бүлентелерен урманнарны тоташ кисү өчен бүлөп биру	Федераль бюджет акчалары хисабына	мең сум	561,4	1640,6	1640,6	1681,6	1748,9	1811,9	1864,4	1914,8	1964,6	2013,7	2072,1	18353,2
Урман бүлентелерен урманнарны сайлап кисү өчен бүлөп биру	Урманнардан файдаланучы затлар акчалары хисабына	мең сум	707,6	105,9	109,3	113	117,5	121,8	125,3	128,7	132,1	135,3	139,2	1228,1
Диләкеләрне урманнарны төрбиләү максатларында уздырыла торган кисүләргә аерып чыгару	Урманнардан файдаланучы затлар акчалары хисабына	мең сум	804	2288,2	2358,2	2435,3	2532,7	2623,9	2700	2772,8	2844,9	2916,1	3000,6	26472,7
Урман бүлентелерен урманнарны тоташ кисү өчен бүлөп биру	Урманнардан файдаланучы затлар акчалары хисабына	мең сум	719	570	588,2	608,2	632,6	655,3	674,3	692,5	710,6	728,3	749,6	6609,6
Таксацияләү һәм урман бүлентелерен бүлөп биру бусенча барлыгы		мең сум	4137,9	10856,2	10947,8	11245,9	11695,8	12116,9	12468,2	12804,8	13137,9	13466,2	13856,9	122596,6

Урман корылышы буенча чаралар

1	2	3	4	5	6	7	8	9	10	11	12	13	14	15
Урманнарны таксацияләү, өзерләү эшләре	Федераль бюджет акчалары хисабына	мең сум	0,0	0,0	0,0	0,0	4652,7	4457,0	4850,4	6340,3	0,0	0,0	0,0	20300,4
Урманнарны таксацияләү, кыр эшләре	Федераль бюджет акчалары хисабына	мең сум	0,0	0,0	0,0	0,0	8414,1	9640,4	9172,5	9962,8	13010,1	0,0	0,0	50199,9
Урманнарны таксацияләү, камераль эшләр	Федераль бюджет акчалары хисабына	мең сум	0,0	0,0	0,0	0,0	5359,5	6140,6	5842,6	6346,0	8287,2	0,0	0,0	31975,9
Урманнарны таксацияләү, өзерләү эшләре	Субъект акчалары хисабына	мең сум	7128,0	3405,2	6772,6	8090,4	4652,7	4457,0	4850,4	6340,3	0,0	0,0	0,0	38568,6
Урманнарны таксацияләү, кыр эшләре	Субъект акчалары хисабына	мең сум	17820,0	0	7124	14087	8414,1	9640,4	9172,5	9962,8	13010,1	0,0	0,0	71410,9
Урманнарны таксацияләү, камераль эшләр	Субъект акчалары хисабына	мең сум	10692,0	6400	4537,6	8973	5359,5	6140,6	5842,6	6346,0	8287,2	0,0	0,0	51886,5
Урман корылышы буенча барлыгы		мең сум	35640,0	9805,2	18434,2	31150,4	36852,6	40476,0	39731,0	45298,2	42594,6	0,0	0,0	264342,2
Урман фонды жирләрендә урнашкан урманнар буенча барлыгы														
Барлыгы:		мең сум	755464,1	456846,5	477178,7	510372,3	938368,4	922028,8	942812,4	976088,4	996291,9	970509,5	1000725,6	8191222,5
Шул исәптән финанслау чыганаclarы буенча														

1	2	3	4	5	6	7	8	9	10	11	12	13	14	15
		мең сум	62143,7	56902,6	60900,5	70220,3	496692,4	463430,0	474664,9	488039,5	498603,4	476207,5	492155,7	3577816,8
		мең сум	148910,7	100537,0	110171,3	123803,0	112031,2	114735,2	115108,6	118607,2	117839,7	97231,2	98050,0	1108114,4
		мең сум	544409,7	299406,9	306106,9	316349,0	329644,8	343863,6	353038,9	369441,7	379848,8	397070,8	410519,9	3505291,3
Торак пунктлары жирлеренде урнашкан урманнар														
Урманнарны саклау чаралары														
Урманнарға килүче гражданның ял итү зоналарын төзеклөндүрү	Жирле бюджетлар акчалары хисабына	мең сум	26,5	30,0	30,0	30,0	30,0	30,0	30,0	30,0	30,0	30,0	30,0	300
Урманнарны саклау буенча барлыгы		мең сум	26,5	30,0	30,0	30,0	30,0	30,0	30,0	30,0	30,0	30,0	30,0	300
Махсус сакланучы территорияләр һәм объектлар жирлеренде урнашкан урманнар														
Урманнарны саклау чаралары														
Янгынга каршы минераллаштырылган полосалар урнаштыру	Федераль бюджет акчалары хисабына	мең сум	100,0	78,9	81,6	84,6	88,0	91,1	93,8	96,3	98,8	101,3	104,2	918,6
Янгынга каршы минераллаштырылган полосаларны чистарту һәм аларны янарту	Федераль бюджет акчалары хисабына	мең сум	34,0	522,6	542,3	563,7	586,2	607,3	624,9	641,8	658,5	674,9	694,5	6116,7
Урман ынанарын чистарту, янгынга каршы өзеклекләрне карап тоту	Федераль бюджет акчалары хисабына	мең сум	38,6	195,4	202,1	209,4	217,7	225,6	232,1	238,4	244,6	250,7	258,0	2274,0

1	2	3	4	5	6	7	8	9	10	11	12	13	14	15
Шлагбаумнар кую, янгың куркынычсызлыгын тәэмин итү максатларында урманнарда гражданның булуын чикләүне тәэмин итерлек киртәләр кору	Федераль бюджет акчалары хисабына	мең сум	37,6	99,3	103,8	108,0	112,3	116,4	119,7	123,0	126,2	129,3	133,1	1171,0
Урманнарда янгың куркынычсызлыгы чаралары турында мөгълүматы булган стендлар, тамгалар һәм күрсәткечләр кую һәм урнаштыру	Федераль бюджет акчалары хисабына	мең сум	227,8	268,2	280,5	291,8	303,4	314,4	323,5	332,2	340,9	349,4	359,5	3163,8
Урманнарны саклау буенча барлыгы		мең сум	438,0	1164,5	1210,4	1257,4	1307,7	1354,7	1394,0	1431,7	1468,9	1505,6	1549,3	13644,0
Урманнарны саклау чаралары														
Зарарлы организмнар барлыкка килүне кисәтү, санитария-савыктыру чаралары, санитария чаралары уздыру максатларында агачларны сайлап кисү	Федераль бюджет акчалары хисабына	мең сум	237,5	1260,7	1300,4	1344,0	1397,8	1448,1	1490,1	1530,3	1570,1	1609,4	1656,0	14606,9
Урманнарны саклау буенча барлыгы		мең сум	237,5	1260,7	1300,4	1344,0	1397,8	1448,1	1490,1	1530,3	1570,1	1609,4	1656,0	14606,9
Махсус сакланучы территорияләр һәм объектлар жирләрәндә урнашкан урманнар буенча барлыгы		мең сум	675,5	2425,2	2510,8	2601,4	2705,4	2802,8	2884,1	2962,0	3039,0	3115,0	3205,3	28250,9
Татарстан Республикасы буенча барлыгы														
Урманнарны саклау буенча барлыгы		мең сум	80546,2	88788,7	88969,8	89531,7	215507,0	167944,9	169262,6	170548,3	171711,9	172987,9	174471,3	1509723,9
Урманнарны саклау буенча барлыгы		мең сум	214063,4	13810,2	16774,0	22948,6	163473,8	168978,0	173770,9	178037,7	183797,2	185578,5	185510,0	1292678,9

Татарстан Республикасының элеккеге Урман планы гамалда булган чорга Татарстан Республикасы Урман планы чараларын гамалга ашырудан икътисадый нәтижеләлек, Татарстан Республикасы Урман планы чараларын гамалга ашыруның икътисадый нәтижеләлек күрсәткечләре

Күрсәткечләр	Үлчәү берәм- лесе	Татарстан Республикасы Урман планы проекттын эшләгән елдан алдагы ел өчен	Татарстан Республикасының эшләнә торган Урман планы гамалда булган чорга күрсәткечләр											
			1 нче ел	2 нче ел	3 нче ел	4 нче ел	5 нче ел	6 нчы ел	7 нче ел	8 нче ел	9 нчы ел	10 нчы ел	11 нчы ел	12 нчы ел
1	2	3	4	5	6	7	8	9	10	11	12	13		
Урман хужалыгына фаразыланган чыгымнар, шул исәптән түбәндәгеләр хисабына:	мең сум	1039127,3	765251,31	791034,88	826913,97	1252942,52	1247926,51	1278160,27	1320489,85	1349647,01	1332697,73	1373416,43		
федераль бюджет	мең сум	345780,4	365277,41	374726,68	386731,97	811236,52	789297,71	809982,77	832410,95	851928,51	838365,73	864816,53		
Татарстан Республикасы бюджеты	мең сум	148910,7	100537,0	110171,3	123803,0	112031,2	114735,2	115108,6	118607,2	117839,7	97231,2	98050,0		
урманнардан файдаланучы затлар	мең сум	544409,7	299406,90	306106,90	316349,00	329644,80	343863,60	353038,90	369441,70	379848,80	397070,80	410519,90		
жирле бюджетлар	мең сум	26,5	30,00	30,00	30,00	30,00	30,00	30,00	30,00	30,00	30,00	30,00		30,00
*Бюджет системасының фаразыланган керемнәре, шул исәптән:	мең сум	218300,0	287952,20	356943,44	397057,29	459813,18	480037,22	498542,15	517463,23	540291,33	562498,17	591086,72		
федераль бюджет	мең сум	196199,2	260953,95	320276,07	348426,94	389238,35	406639,39	422208,41	438076,14	457728,76	476633,09	501987,05		
Татарстан Республикасы бюджеты	мең сум	22100,8	26998,25	36667,37	48630,36	70574,83	73397,83	76333,74	79387,09	82562,57	85865,08	89099,68		
жирле бюджетлар	мең сум	0	0,00	0,00	0,00	0,00	0,00	0,00	0,00	0,00	0,00	0,00		0,00
Кулланыла торган урман ресурсларының базар бояссе	млн. сум	211800	212300,00	222065,80	230948,43	240186,37	248833,08	256049,24	262706,52	269274,18	276006,04	284010,21		
Урман ресурсларын эшкертү продукциясенә базар бояссе	млн. сум	2586289,07	2611641,11	2731776,60	2841047,67	2954689,57	3061058,40	3149829,09	3231724,65	3312517,76	3395330,71	3493795,30		
Икътисадый нәтижеләлек күрсәткечләре	про- цент	21,0	37,63	45,12	48,02	36,70	38,47	39,00	39,19	40,03	42,21	43,04		

* Акча түлөүләренә (штрафларны) исәпкә алып

1	2	3	4	5	6	7	8	9	10	11	12	13	14
Утырту материалының гомуми исебенде ябык тамыр системасы белен утырту материалы өлеше	процент	38,9	38,9	38,9	38,9	38,9	38,9	38,9	38,9	38,9	38,9	38,9	38,9
Урман турында законнарны бозу очрақларын ачыклау	процент	97	97	97,1	97,2	97,3	97,4	97,5	97,6	97,7	97,8	97,9	98
Урман турында законнарны бозудан килгөн зыянны каплау	процент	63,2	67,2	67,3	67,4	67,5	67,6	67,7	67,8	67,9	70	70	70
Урман фонды жирлеренде ясалма урман торгызу мөйданының һәм урман утыртмаларын тоташ киү мөйданының нисбете	процент	16,2	18,1	27,8	24,1	20,2	15,4	15,4	15,4	15,4	15,4	15,4	15,4
Урман фонды жирлеренде урман торгызу һәм урман урчету мөйданының һәм урман утыртмаларын һәм һалак булган урман утыртмаларын тоташ киү мөйданының нисбете	процент	51,0	52,5	61,1	69,8	77,7	83,4	90,3	100,0	100,0	100,0	100,0	100,0
Урман утыртмаларын кисүден ағач материалының 1 м³ бөясең ағач материалы күләме берәмлетге өчен РФ Хөкүмәте билгеләгән түләү ставкасына нисбете	процент	153,8	158,9	155,1	156,4	148,8	153,5	146,9	157,4	157,5	155,1	151,9	151,4
	сум	23,4	50,4	55,2	57,8	62,1	63,4	68,4	69	71,2	73,8	78,6	80,4
	сум	36	80,1	85,6	90,4	92,4	97,3	100,5	108,6	112,12	114,5	119,4	121,7