



ПРИКАЗ

БОЕРЫК

14.12.2018

г.Казань

№ 703-осн

Татарстан Республикасы Урман хужалыгы министрлыгының 2013 елның 22 октябрәндәге 571/17-осн номерлы боерыгы белән расланган Кәләй урманчылыгы урман хужалыгы регламентына үзгәрешләр кертү турында

Кәләй урманчылыгы чикләрендә урманнарны тәртипкә китерү барышында ачыкланган урманнарның структурасы һәм торышы үзгәргә бәйлә рәвештә, Россия Федерациясе Табигать ресурслары һәм экология министрлыгының 2017 елның 27 февралендәге 72 номерлы боерыгы белән расланган Урман хужалыгы регламентлары составы, аларны эшләү тәртибе, аларның гамәлдә булу чорлары һәм аларга үзгәрешләр кертү тәртибенәң 16 пунктының 1 пунктчасы нигезендә боерык бирәм:

1. Татарстан Республикасы Урман хужалыгы министрлыгының 2013 елның 22 октябрәндәге 571/17-осн номерлы боерыгы белән расланган Кәләй урманчылыгы урман хужалыгы регламентына, кушымтада бирелгән яңа редакциядә баян итеп, үзгәрешләр кертәргә.

2. Юридик бүлеккә әлеге боерыкны дәүләт теркәвенә алу һәм Татарстан Республикасы Хокукый мәгълүматының рәсми сайтында (PRAVO.TATARSTAN.RU) рәсми рәвештә бастырып чыгару өчен Татарстан Республикасы Юстиция министрлыгына жиберәргә.

3. Мәгълүмат технологияләрен үстерү секторына әлеге боерыкның теркәүгә алынуын һәм бастырып чыгарылуын техник яктан тәмин итәргә.

4. Финанслар, бухгалтерия исәбенә алу һәм тикшереп тору бүлегенә әлеге боерыкның татар теленә тәржемә ителүенә бәйлә чыгымнарның финанслануын тәмин итәргә.

5. Бу Боерык үтәлешен контрольдә тотуны министрның беренче урынбасары Ә.Н.Бәдретдиновка йөкләргә.

Министр

Р.Ә.Кузюров



Татарстан Республикасы

Татарстан Республикасы Урман хужалыгы министрлыгы

Кәләй урманчылыгының
УРМАН ХУЖАЛЫГЫ РЕГЛАМЕНТЫ

Казан, 2018 ел.

Эчтэлек

КЕРЕШ	4
Россия Федерациясе закон актлары	5
Урман хужалыгы регламентын төзү өчен мәгълүмат базасы	16
1 БҮЛЕК. ГОМУМИ МӘГЪЛҮМАТЛАР	18
1.1. Урманчылыкка кыскача сыйфатлама	18
1.2. Урманнардан рөхсәтле файдалану төрлөре	36
2 БҮЛЕК. УРМАННАРДАН РӨХСӘТЛЕ ФАЙДАЛАНУ НОРМАТИВЛАРЫ, ПАРАМЕТРЛАРЫ ҺӘМ ЧОРЛАРЫ, УРМАННАРНЫ САКЛАУ, ЯКЛАУ ҺӘМ ЯҢАДАН ҮСТЕРҮ НОРМАТИВЛАРЫ	41
2.1. Агач материалы эзерлэгәндә урманнардан рөхсәтле файдалану нормативлары, параметрлары һәм чорлары	41
2.2. Урманнардан чәер эзерләү өчен рөхсәтле файдалану нормативлары, параметрлары һәм чорлары	117
2.3. Урманнардан агач булмаган урман ресурслары эзерләү һәм жыеп алу өчен файдалану нормативлары, параметрлары һәм чорлары	117
2.4. Урманнардан азык-төлек урман ресурсларын эзерләү һәм дару үләннәрен жыеп алу өчен файдалану нормативлары, параметрлары һәм вакытлары	132
2.5. Урманнардан аучылык хужалыгы өлкәсендә эшчәнлек төрләрен гамәлгә ашыру өчен файдалану нормативлары, параметрлары һәм сроклары	140
2.6. Урманнардан авыл хужалыгы алып бару өчен рөхсәтле файдалану нормативлары, параметрлары һәм чорлары	141
2.7. Урманнардан фәнни-тикшеренү һәм мәгариф эшчәнлеген гамәлгә ашыру өчен файдалану нормативлары, параметрлары һәм чорлары	148
2.8. Урманнардан рекреация эшчәнлеген гамәлгә ашыру өчен файдалану нормативлары, параметрлары һәм вакытлары	151
2.9. Урманнардан урман плантацияләре ясау һәм аларны эксплуатацияләү өчен рөхсәтле файдалану нормативлары, параметрлары һәм чорлары	161
2.10. Урманнардан жимешле, жиләкле, декоратив урман үсемлекләрен һәм дару үләннәрен үстерү өчен файдалану нормативлары, параметрлары һәм чорлары	162
2.11. Урманнардан урман үсентеләренен утырту материалын (үсентеләр, чәчкеннәр) үстерү өчен файдалану нормативлары, параметрлары һәм чорлары	163
2.12. Урманнардан жир асты байлыklarын геологик өйрәнү буенча эшләр башкару өчен, файдалы казылма ятмаларын эшләр чыгару өчен файдалану нормативлары, параметрлары һәм чорлары	165
2.13. Урманнардан сусаклагычлар һәм башка төрле ясалма су объектлары, шулай ук гидротехника корылмалары һәм махсуслаштырылган портлар төзү һәм эксплуатацияләү өчен файдалану нормативлары, параметрлары һәм чорлары	170
2.14. Урманнардан линияле объектлар төзү, үзгәртеп кору, эксплуатацияләү өчен файдалану нормативлары, параметрлары һәм чорлары	172
2.15. Урманнардан агач һәм башка урман ресурслары эшкәртү өчен файдалану нормативлары, параметрлары һәм чорлары	184
2.16. Урманнардан дини эшчәнлекне гамәлгә ашыру өчен файдалану нормативлары, параметрлары һәм чорлары	184

2.17. Урманнарны саклауга, яклауга һәм яңадан үстерүгә карата таләпләр.....	185
2.18. Урман үсү зоналары һәм урманлы районнар буенча урманнардан файдалануга карата таләпләрнең үзенчәлекләре	274
3 БҮЛЕК. Урманнардан файдалануда чикләмәләр.....	275
3.1. Урманнарның максатчан билгеләнеш төрләре буенча чикләмәләр	275
3.2. Махсус якланучы урман кишәрлеге төрләре буенча чикләмәләр	276
3.3. Урманнардан файдалану төрләре буенча чикләмәләр.....	280

КЕРЕШ

Әлеге урман хужалыгы регламенты – Кәләй урманчылыгы урманнарыннан файдалануны, аларны саклауны, яклауны һәм янадан үстерүне гамәлгә ашыру өчен нигез булып тора.

Регламентны эшләүчеләр:

«Поволжский леспроект» «Рослесинфорг» ФДУП филиалының Казан экспедициясе, 420087, Казан ш., Г. Кутуй ур. – 155 а (2008 елның 18 февралендәге № 64 дәүләт контракты).

Үзгәрешләр керткән оешмалар турында белешмәләр:

«Рослесинфорг» ФДУП Казан филиалы, 420087, Казан ш., Г. Кутуй ур. – 155 а (2010 елның 29 октябрендәге № 441 дәүләт контракты).

«Ульяновсклеспроект» җаваплылыгы чиклэнгән җәмгыяте, Ульянов ш., Орлов ур., 21а (2012 елның 25 декабрендәге № 815 дәүләт контракты).

2017 елда Кәләй урманчылыгы урман хужалыгы регламентына үзгәрешләр кертү өчен Татарстан Республикасы Урман хужалыгы министрлыгының урман хужалыгы регламентларына үзгәрешләр кертү буенча 2017 елның 23 октябрендәге № 2017.54195 дәүләт контракты нигез булып тора.

Урман хужалыгы регламенты Россия Федерациясе Урман кодексының 87 ст. 7 өлеше, Россия Федерациясе Табигать ресурслары һәм экология министрлыгының «Урман хужалыгы регламентларының составын, аларны эшләү тәртибен, аларның гамәлдә булу чорларын һәм аларга үзгәрешләр кертү тәртибен раслау турында» 2017 елның 27 февралендәге 72 номерлы боерыгы нигезендә эшләнә.

Урман хужалыгы регламентының гамәлдә булу чоры 2019 елның 01 апреленә кадәр.

Урман хужалыгы регламенты урманчылыкның территориясенә, урман үсү шартларына карата кулланылуы урманнарны комплекслы үзләштерү нормативлары һәм параметрлары җыелмасын үз эченә ала һәм урман кишәрлекләренә хокукый тәртибен билгели.

Урман хужалыгы регламенты урманчылык чикләрендә урманнардан файдалануны, аларны саклауны, яклауны, янадан үстерүне гамәлгә ашыручы гражданныр һәм юридик затлар тарафыннан мәҗбүри үтәргә тиеш (РФ УК 87 ст. 6 өл.).

Урманчылык чикләрендә урнашкан урманнарга карата урман хужалыгы регламентында РФ УК 87 статьясының 5 өлеше нигезендә түбәндәгеләр билгеләнә:

- 1) РФ УК 25 статьясы нигезендә билгеләнүче урманнардан файдалануның рөхсәт ителгән төрләре;
- 2) агач кисентеләренә яше, диләнке хисабы, урманнардан файдалану вакытлары һәм алардан рөхсәтле файдалануның башка параметрлары;
- 3) РФ УК 27 статьясы нигезендә урманнардан файдалануда чикләмә;
- 4) урманнарны саклауга, яклауга, янадан үстерүгә карата таләпләр.

Урман хужалыгы регламентының гамәлдә булу чорына файдалану төрләре буенча урманнарда ел саен мөмкин булганча файдалану күләмнәре билгеләнгәндә, алар түбәндәгеләрне тәмин итәргә тиеш:

1) урманның кеше сәламәтлеген өчен әйләнә-тирәлекне тәшкит итүче, су саклаучы, яклаучы, санитария-гигиена һәм башка файдалы үзлекләрен саклау һәм көчәйтү;

2) жәмгыятьнең урманнарда һәм урман ресурсларына булган ихтияжларын канәгатьләндерү өчен урманнарда күпмаксатлы, рациональ, өзлексез, киметмичә файдалану;

3) урманнарны яңадан үстерү, токым составын һәм сыйфатын яхшырту, аларның продукт бирү, саклану һәм яклану дәрәжәсен арттыру;

4) урман фонды жирләреннән нәтижәле файдалану;

5) бердәм техник сәясәт нигезендә урман хужалыгын алып баруның нәтижәлеләген арттыру, фән, техника һәм алдынгы тәҗрибә казанышларын куллану;

6) биологик төрлелекне, тарихи-мәдәни һәм табигый мирас объектларын саклау.

Түбәндә урман хужалыгы регламентын төзегәндә нигез итеп алынган норматив-хокукий, норматив-техник, методик закон документларының исемлегенә китерелә:

Россия Федерациясе закон актлары

Россия Федерациясе Урман кодексы (алга таба – РФ УК),

Россия Федерациясе Су кодексы (алга таба – РФ СК),

Россия Федерациясе Жир кодексы (алга таба – РФ ЖК),

Россия Федерациясе Гражданлык кодексы (алга таба – РФ ГК),

«Жир асты байлыклары турында» 1992 елның 21 февралендәге № 2395-1 Россия Федерациясе законы (алга таба – «Жир асты байлыклары турында» РФ законы).

«Янғын куркынычсызлыгы турында» 1994 елның 21 декабрендәге № 69-ФЗ федераль закон (алга таба – «Янғын куркынычсызлыгы турында» ФЗ).

«Махсус сакланучы табигый территорияләр турында» 1995 елның 14 мартындагы № 33-ФЗ федераль закон (алга таба – № 33-ФЗ федераль закон).

«Хайваннар дөньясы турында» 1995 елның 24 апрелендәге № 52-ФЗ федераль закон (алга таба – № 52-ФЗ федераль закон).

«Геодезия, картография һәм киңлек мәгълүматлары турында һәм Россия Федерациясенең аерым закон актларына үзгәрешләр кертү хакында» 2015 елның 30 декабрендәге № 431-ФЗ федераль закон (алга таба – № 431-ФЗ федераль закон).

«Пестицидлар һәм агрохимикатлар белән имин эш итү турында» 1997 елның 19 июлендәге № 109-ФЗ федераль закон (алга таба – № 109-ФЗ федераль закон).

«Намус иреге турында һәм дини берләшмәләр турында» 1997 елның 26 сентябрендәге № 125-ФЗ федераль закон (алга таба – № 125-ФЗ федераль закон).

«Күчөмсөз милекнең дәүләт кадастры турында» 2007 елның 24 июлендәге № 221-ФЗ федераль закон (алга таба – № 221-ФЗ федераль закон).

«Россия Федерациясендә газ белән тәэмин итү турында» 1999 елның 31 мартындагы № 69-ФЗ федераль закон (алга таба – № 69-ФЗ федераль закон).

«Жир корылышы турында» 2001 елның 18 июнендәге № 78-ФЗ федераль закон (алга таба – № 78-ФЗ федераль закон).

«Әйләнә-тирә мохитне саклау турында» 2002 елның 10 гыйнварындагы № 7-ФЗ федераль закон (алга таба – № 7-ФЗ федераль закон).

«Электр энергетикасы турында» 2003 елның 26 мартындагы № 35-ФЗ федераль закон (алга таба – № 35-ФЗ федераль закон).

«Элемтә турында» 2003 елның 07 июлендәге № 126-ФЗ федераль закон (алга таба – № 126-ФЗ федераль закон).

«Россия Федерациясе Урман кодексын гамәлгә кертү турында» 2006 елның 04 декабрдәге № 201-ФЗ федераль закон (алга таба – № 201-ФЗ федераль закон).

«Орлыкчылык турында» 1997 елның 17 декабрдәге № 149-ФЗ федераль закон (№ 149-ФЗ федераль закон).

«Ау һәм аучылык ресурсларын саклау һәм Россия Федерациясенә аерым закон актларына үзгәрешләр кертү турында» 2009 елның 24 июлендәге № 209-ФЗ федераль закон (алга таба – № 209-ФЗ федераль закон).

«Үсемлекләр карантини турында» 2014 елның 21 июлендәге № 206-ФЗ федераль закон (алга таба – № 206-ФЗ федераль закон).

Урман кодексында каралган хокукый мөнәсәбәтләрне жайга салучы норматив хокукый актлар (2018 елның 01 гыйнварына карата).

РФ Урман кодексы статьясы	РФ Урман кодексында каралган	Норматив актлар
1	2	3
Россия Федерациясе Хөкүмәте актлары		
91 ст. 7 өл.	Дәүләт реестрыннан өземтәләр биргән өчен түләү.	РФ Хөкүмәтенен «Дәүләт урман реестрыннан өземтәләр биргән өчен түләү күләме һәм аны алу тәртибе турында» 2007 елның 03 мартындагы № 138 карары
100 ст. 2 өл., 81 ст. 38 п.	Урман кишәрлекләренә һәм урманнардан файдаланганда барлыкка килә торган мөлкәт хокукларына китерелгән зыянны түләү. Урман законнары бозылу нәтижәсендә урманнарда китерелгән зыянның күләмен исәпләү таксаларын һәм методикаларын раслау	РФ Хөкүмәтенен «Урман законнары бозылу нәтижәсендә урманнарда китерелгән зыян күләмен исәпләп чыгару турында» 2007 елның 08 маендагы № 273 карары
96 ст.;	Федераль дәүләт урман	«Федераль дәүләт урман күзәтчелеген

РФ Урман кодексы статьясы	РФ Урман кодексында каралган	Норматив актлар
1	2	3
81 ст. 36 п.	күзәтчелеге (урман сагы), аны гамәлгә ашыру тәртибе	(урман сагын) гамәлгә ашыру турында нигезләмә раслау турында» 22.06.2007 ел, № 394 РФ Хөкүмәте карары
50 ст. 3 өл.	Зат, затлар төркеме тарафыннан эзерләнергә тиешле агач материалының максималь күләмен билгеләү	РФ Хөкүмәтенен «Зат, затлар төркеме тарафыннан эзерләнергә тиешле максималь агач материалы күләмен билгеләү турында» 2007 елның 22 июнендәге № 395 карары
73 ст. 4 өл.; 81 ст. 27 п.	Федераль мөлкәттәге урман ресурслары берәмлеге өчен түләү ставкалары һәм урман кишәрлеген арендау өчен урман кишәрлеге майданы берәмлеге өчен түләү ставкалары билгеләү	РФ Хөкүмәтенен «Урман ресурслары күләме берәмлеге өчен түләү ставкалары һәм федераль мөлкәттәге урман кишәрлеге майданы берәмлеге өчен түләү ставкалары турында» 2007 елның 22 маендагы № 310 карары
44 ст.	Сусаклагычлар һәм башка төрле ясалма су объектлары, шулай ук гидротехника корылмалары һәм махсулаштырылган портлар төзү һәм аларны эксплуатацияләү өчен урманнардан файдалану.	«Су объекттын файдалануга тапшыру турында карар эзерләү һәм кабул итү тәртибе турында» 30.12.2006 ел, № 844 РФ Хөкүмәте карары.
45 ст.	Урманнардан линияле объектлар төзү, үзгәртеп кору, эксплуатацияләү өчен файдалану.	«Россия Федерациясе элементә линияләрен һәм корылмаларын саклау кагыйдәләрен раслау турында» 09.06.1995 ел, № 578 РФ Хөкүмәте карары
76 ст. 3 өл. 81 ст. 30 п.	Урман утыртмаларын сату-алу шартнамәләре буенча түләү. Федераль мөлкәттәге жирләрдә эзерләнгән торган агач материалы күләме берәмлеге өчен түләү ставкалары билгеләү.	«Урман ресурслары күләме берәмлеге өчен түләү ставкалары һәм федераль милектә булган урман кишәрлеге майданы берәмлеге өчен түләү ставкалары турында» 22.05.2007 ел, № 310 РФ Хөкүмәте карары
16 ст. 3 өл., 60.3 ст.; 81 ст. 17 п.	Урманнарда санитар куркынычсызлык. Урман утыртмаларын кисү тәртибе	РФ Хөкүмәтенен «Урманнарда санитар куркынычсызлык кагыйдәләре турында» 2007 елның 20 маендагы № 607 карары
16 ст. 3 өл., 53 ст. 3 өл. 81 ст. 16 п.	Урманнарда янғын куркынычсызлыгы. Урман утыртмаларын кисү тәртибе.	«Урманнарда янғын куркынычсызлыгы кагыйдәләрен раслау турында» 30.06.2007 ел, № 417 РФ Хөкүмәте карары; «Урманнарны янғынга каршы кору

РФ Урман кодексы статьясы	РФ Урман кодексында каралган	Норматив актлар
1	2	3
		<p>чаралары хақында» 16.04.2011 ел, № 281 РФ Хөкүмәте карары; РФ Хөкүмәтенен «Урман янгыннары аркасында урманнарда барлыкка килгән гадәттән тыш хәлләрне бетерү өчен федераль башкарма хакимият органнары көчләрен һәм чараларын жәлеп итү турында» 2017 елның 2 декабрендәге № 1464 карары; «Урман янгыннары нәтижәсендә барлыкка килгән гадәттән тыш хәлләр турында» 17.05.2011 ел, № 376 РФ Хөкүмәте карары; «Урман янгыннарын сүндерү планын һәм аның рәвешен эшләү һәм раслау кагыйдәләрен раслау турында» 17.05.2011 ел, № 377 РФ Хөкүмәте карары; «Урманнарда һәм урман янгыннарында янгын куркынычы турындагы мәгълүматларның дәрәсләген контрольдә тоту кагыйдәләрен раслау турында» 18.08.2011 ел, № 687 РФ Хөкүмәте карары</p>
22 ст. 3 өл.	<p>Урманнарны үзләштерү өлкәсендә инвестиция эшчәнлеге. Урманнарны үзләштерү өлкәсендә өстенлекле инвестиция проектлары исемлеген әзерләү һәм раслау.</p>	<p>РФ Хөкүмәтенен «Урманнарны үзләштерү өлкәсендә өстенлекле инвестиция проектлары турында» 2007 елның 30 июнендәге № 419 карары</p>
6 ст.	Урманнар урнашкан жирләр.	<p>«Урман фонды жирләрен бүтән (башка) категория жирләренә күчерү турында документлар составы һәм аларны әзерләү тәртибе турында» 28.01.2006 ел, № 48 РФ Хөкүмәте карары</p>
105 ст. 7 өл.	Урман-парк зоналарының, яшел зоналарның вазыйфай зоналары.	<p>«Урман-парк зоналарының вазыйфай зоналарын, урман-парк зоналарының, яшел зоналарның мәйданын һәм чикләрен билгеләү турында нигезләмә раслау турында» 14.12.2009 ел, №1007 РФ Хөкүмәте карары</p>
13 ст.	Урман инфраструктурасы	<p>РФ Хөкүмәтенен «Яклаучы урманнар, эксплуатация урманнары һәм резерв урманнары өчен урман инфраструктурасы объектлары исемлеген раслау турында» 2012 елның 17 июлендәге №1283-р боерыгы</p>
21 ст.	Урман инфраструктурасына бәйлә булмаган объектлар	<p>РФ Хөкүмәтенен «Яклаучы урманнар, эксплуатация урманнары һәм резерв</p>

РФ Урман кодексы статьясы	РФ Урман кодексында каралган	Норматив актлар
1	2	3
	төзү, үзгәртеп кору һәм эксплуатацияләү.	урманнары өчен урман инфраструктурасы булдыруга бәйле булмаган объектлар исемлеген раслау турында» 2013 елның 27 маендагы 849-р номерлы боерыгы
45 ст.	Урманнардан линияле объектлар төзү, үзгәртеп кору, эксплуатацияләү өчен файдалану.	РФ Хөкүмәтенең «Электр челтәрләре хужалыгы объектларының саклык зоналарын һәм мондый зоналар чикләрендә урнашкан жир кишәрлекләреннән файдалануның махсус шартларын билгеләү тәртибе турында» 2009 елның 24 февралендәге № 160 карары
105 ст. 7 өл.	Урман утыртмаларын сату-алу турында типик шартнамә.	РФ Хөкүмәтенең «Урман утыртмаларын сату-алунуың типик шартнамәсе турында» 2015 елның 31 октябрэндәге № 1178 карары
105 ст. 7 өл.	Урман кишәрлегенә типик аренда шартнамәсе.	РФ Хөкүмәтенең «Урман кишәрлеген арендау буенча типик шартнамәсе турында» 2015 елның 21 сентябрэндәге № 1003 карары
Россия Федерациясе Табигать ресурслары һәм экология министрлыгы (алга таба – РФ ТРЭМ) норматив актлары		
62 ст. 3 өл.; 81 ст. 21 п.	Урман торгызу. Урман торгызу кагыйдәләре.	«Урман торгызу кагыйдәләрен раслау турында» 2016 елның 29 июнендәге № 375 боерык
60.15 ст.	Сирәк очрый торган һәм юкка чыгу куркынычы янаган агачларны, куакларны, лианаларны, бүтән урман үсемлекләрен саклау үзенчәлекләре	«Россия Федерациясе Кызыл китабына яисә РФ субъектлары кызыл китапларына кертелгән, сирәк очрый торган һәм юкка чыгу куркынычы янаган агачларны, куакларны, лианаларны, бүтән урман үсемлекләрен саклау үзенчәлекләрен раслау турында» 2017 елның 29 маендагы № 264 боерык
16 ст. 3 өл., 64 ст. 3 өл.; 81 ст. 23 п.	Урманнарны тәрбия кылу. Урманнарны тәрбия кылу кагыйдәләре. Урман утыртмаларын кисү тәртибе.	РФ Табигать министрлыгының «Урманнарны тәрбияләү кагыйдәләрен раслау турында» 2017 елның 22 ноябрэндәге № 626 боерыгы
103 ст. 6 өл. 81 ст. 40 п.	Махсус сакланучы табигый территорияләрдә урнашкан урманнардан файдалану, аларны саклау, яклау, торгызу үзенчәлекләре.	«Махсус сакланучы табигый территорияләрдә урнашкан урманнардан файдалану, аларны саклау, яклау, янадан үстерү үзенчәлекләрен раслау турында» 2007 елның 16 июлендәге №181 боерык
53.1 ст.	Урман янгыннарын кисәтү.	«Урман янгыннарын кисәтү һәм сүндерү чаралары төрләрен, урманнардан файдаланучы затларның әлеге чаралар белән тәмин ителү нормативларын, урманнардан файдаланганда булырга

РФ Урман кодексы статьясы	РФ Урман кодексында каралган	Норматив актлар
1	2	3
		тиешле урман янгыннарын кискәтү һәм сүндерү чаралары нормаларын раслау турында» 2014 елның 28 мартындагы № 161 боерык
53.2 ст.	Урманнарда янгын чыгу куркынычын һәм урман янгыннарын мониторинглау.	«Урманнарда янгын куркынычын һәм урман янгыннарын күзәтүне гамәлгә ашыру тәртибен раслау турында» 2014 елның 23 июнендәге № 276 боерык
15 ст. 3 өл.	Урман үсә торган зоналар һәм урманлы районнар.	«Россия Федерациясенең урман үсү зоналары исемлеген һәм Россия Федерациясенең урманлы районнары исемлеген раслау турында» 2014 елның 18 августындагы № 367 боерык
87 ст. 7 өл. 81 ст. 34 п.	Урман хужалыгы регламентларының составы, аларны эшләү тәртибе, аларның гамәлдә булу вакыты һәм аларга үзгәрешләр кертү тәртибе.	«Урман хужалыгы регламентларының составын, аларны эшләү тәртибен, аларның гамәлдә булу чорларын һәм аларга үзгәрешләр кертү тәртибен раслау турында» 2017 елның 27 февралендәге № 72 боерык
60.5 ст.	Урман патологиясе буенча дәүләт мониторингы.	«Урман патологиясе буенча дәүләт мониторингын гамәлгә ашыру тәртибен раслау турында» 2017 елның 05 апрелендәге № 156 боерык
60.7 ст.	Зарарлы организмнар таралуны кискәтү.	«Зарарлы организмнар таралуны кискәтү буенча чараларны гамәлгә ашыру кагыйдәләрен раслау турында» 2016 елның 12 сентябрэндәге № 470 боерык
60.6 ст. 4 өл.	Урман патологиясе буенча тикшеренүләр. Урман патологиясе буенча тикшеренүләрен уздыру тәртибе.	«Урман патологиясе буенча тикшеренүләр уздыру тәртибен һәм урман патологиясе буенча тикшеренү актының формасын раслау турында» 2016 елның 16 сентябрэндәге № 480 боерык
16.1 ст. 4 өл., 29 ст. 9 өл. 81 ст. 4 п.	Диләнке эшләре. Агач материалы эзерләү. Агач материалы эзерләү кагыйдәләре. Урман утыртмаларын кискү тәртибе.	«Агач материалы эзерләү кагыйдәләрен һәм Россия Федерациясе Урман кодексының 23 статьясында күрсәтелгән урманчылыктарда, урман паркларында агач материалы эзерләү үзгәрешләрен раслау турында» 2016 елның 13 сентябрэндәге № 474 боерык «Диләнке эшләре төрләрен, аларны уздыру тәртибен һәм эзлеклеген, Диләнке эшләренен технологик картасы формасын, Диләнке карау акты формасын һәм Диләнке карау тәртибен раслау турында» 2016 елның 27 июнендәге № 367 боерык
60.4 ст.	Урман яклау буенча	«Урман яклау буенча районнарда бүлү

РФ Урман кодексы статьясы	РФ Урман кодексында каралган	Норматив актлар
1	2	3
	районнарға бүленеш.	тәртибен раслау турында» 2017 елның 09 гыйнварындагы № 1 боерык
91 ст.	Дәүләт урман реестры.	«Дәүләт урман реестрына документлаштырылган мәғлүматлар кертүгә һәм аны үзгәртүгә нигез булган документларның исемлеген, аларның формаларын һәм аларны эзерләү тәртибен раслау турында» 2013 елның 11 ноябрәндәге № 496 боерык «Дәүләт урман реестрында булган, зарури тәртиптә бирелә торган мәғлүматлар төрләре исемлеген һәм аны бирү шартларын раслау турында» 2013 елның 30 октябрәндәге № 464 боерык «Дәүләт урман реестрын алып бару рәвешләрен раслау турында» 2016 елның 06 октябрәндәге № 514 боерык
70.1 ст. 12 өл.	Урман кишәрлекләрен проектлау.	«Урман кишәрлегенә проект документациясе составына һәм аның эчтәлегенә карата таләпләр, аны эзерләү тәртибен раслау турында» 2017 елның 03 февралендәге № 54 боерык
60.13 ст.	Урманнарны радиоактив пычранудан саклау үзенчәлекләре.	«Урманнарның радиоактив пычрану зоналарында профилактика һәм тернәкләндерү чараларын гамәлгә ашыру үзенчәлекләрен раслау турында» 2017 елның 08 июнендәге № 283 боерык
65 ст. 5 өл.	Урман орлыкчылыгы.	«Урман орлыкчылыгы объектларын тәзү һәм аерып чыгару кагыйдәләрен раслау турында» 2015 елның 20 октябрәндәге № 438 боерык; «Урманның төп агач токымнарының урман үсемлекләренә районнарға бүленгән орлыкларын куллану тәртибен раслау турында» 2015 елның 17 сентябрәндәге № 400 боерык
46 ст. 3 өл.; 81 ст. 13 п.	Урманнардан агач материалын һәм башка урман ресурсларын эшкәртү өчен файдалану. Урманнардан агач материалы һәм башка урман ресурслары эшкәртү өчен файдалану кагыйдәләре.	«Урманнардан агач материалы һәм башка урман ресурслары эшкәртү өчен файдалану кагыйдәләрен раслау турында» 2014 елның 01 декабрәндәге № 528 боерык
38 ст.	Урманнардан авыл хужалыгы алып бару өчен	«Урманнардан авыл хужалыгы алып бару өчен файдалану кагыйдәләрен раслау

РФ Урман кодексы статьясы	РФ Урман кодексында каралган	Норматив актлар
1	2	3
	файдалану.	турында» 2017 елның 21 июнендәге № 314 боерык
49 ст. 3 өл.; 81 ст. 14 п.	Урманнардан файдалану турында хисап. Урманнардан файдалану турында хисап тапшыру тәртибе.	«Урманнардан файдалану турында хисапка кертелә торган мәгълүматлар исемлеген, урманнардан файдалану турында хисап тапшыру формасын һәм тәртибен, шулай ук урманнардан файдалану турында электрон рәвештә хисап формасына карата таләпләр раслау турында» 2017 елның 21 августындагы № 451 боерык
66 ст. 2 өл., 81 ст. 25 п.	Урманнарны торгызу һәм урман үрчетү турында хисап. Урманнардан файдалану һәм урман үрчетү турында хисап тапшыру тәртибе.	«Урманнарны торгызу һәм урман үрчетү турында хисапка кертелә торган мәгълүматлар исемлеген, урманнарны торгызу һәм урман үрчетү турында хисап формасын һәм аны тапшыру тәртибен, шулай ук урман торгызу һәм урман үрчетү турында электрон рәвештәге хисап форматына карата таләпләр раслау турында» 2017 елның 21 августындагы № 452 боерык
89 ст.	Урманнарны үзләштерү проектына дәүләти һәм муниципаль экспертиза. Урманнарны үзләштерү проектына дәүләти һәм муниципаль экспертиза тәртибе.	«Урманнарны үзләштерү проектына дәүләти һәм муниципаль экспертиза тәртибен раслау турында» 2016 елның 26 сентябрдәге № 496 боерык
26 ст. 3 өл. 81 ст. 3 п.	Урман декларациясе. Урман декларациясен тугыру һәм тапшыру тәртибе.	«Урман декларациясе формасын, аны тугыру һәм тапшыру тәртибен, электрон рәвештә урман декларациясе форматына таләпләр раслау турында» 2015 елның 16 гыйнварындагы № 17 боерык
77 ст.; 81 ст. 31 п.	Урман утыртмаларын сату-алу турында шартнамә төзү. Дәүләти яисә муниципаль мөлкәттәге жирләрдә урнашкан урман утыртмаларын сату-алу шартнамәсен эзерләү һәм төзү тәртибе.	«Дәүләти яисә муниципаль мөлкәттәге жирләрдә урнашкан урман утыртмаларын сату-алу шартнамәсен эзерләү һәм төзү тәртибен раслау турында» 2015 елның 28 октябрдәге № 446 боерык
73.1 ст. 6 өл.; 28 һәм 29 п. 81 ст.	Дәүләти яисә муниципаль мөлкәттәге урман кишәрлегенен аренда шартнамәсен төзү Дәүләти яисә муниципаль	«Дәүләти яисә муниципаль мөлкәттәге урман кишәрлегенен аренда шартнамәсен эзерләү һәм төзү тәртибен раслау турында» 2015 елның 28 октябрдәге № 445 боерык

РФ Урман кодексы статьясы	РФ Урман кодексында каралган	Норматив актлар
1	2	3
	мөлкәттәге урман кишәрлегенен аренда шартнамәсен эзерләү һәм төзү тәртибе	
60 ст. 3 өл., 60.11 ст. 3 өл.; 81 ст. 20.1 п.	Урманнарны янгыннардан саклау турында хисап. Урманнарны янгыннардан саклау турында хисап тапшыру тәртибе. Урманнарны яклау турында хисап. Урманнарны яклау турында хисап тапшыру тәртибе.	«Урманнарны янгыннардан саклау турында хисапка кертелә торган мәгълүматлар исемлеген, урманнарны янгыннардан саклау турында хисап формасын һәм аны тапшыру тәртибен, шулай ук урманнарны янгыннардан саклау турында электрон рәвештә хисап тапшыру форматына карата таләпләр, урманнарны яклау турында хисапка кертелә торган мәгълүматлар исемлеген, урманнарны яклау турында хисап формасын һәм аны тапшыру тәртибен, шулай ук урманнарны яклау турында электрон рәвештә хисап форматына карата таләпләр раслау турында» 2017 елның 09 мартындагы № 78 боерык
60.8 ст. 3 өл.;	Зыянлы организмнарның чыганаclarын юк итү.	«Зыянлы организмнарның чыганаclarын юк итү кагыйдәләрен раслау турында» 2016 елның 23 июнендәге № 361 боерык
53.4 ст.	Урман янгыннарын сүндерү.	«Урман янгыннарын сүндерү кагыйдәләрен раслау турында» 2014 елның 08 июлендәге № 313 боерык
64.1 ст. 2 өл.	Урман торгызу өчен билгеләнгән жирләрне урман утыртмалары биләгән жирләргә кертү	«Урман торгызу өчен билгеләнгән жирләрне урман утыртмалары биләгән жирләргә кертү тәртибен һәм тиешле акт формасын раслау турында» 2014 елның 01 декабрдәге № 529 боерык
Федераль урман хужалыгы агентлыгы (алга таба – Рослесхоз) норматив актлары		
88 ст. 2 өл.,	Урманнарны үзләштерү проекты. Урманнарны үзләштерү проектының составы һәм аны эшләү тәртибе.	«Урманнарны үзләштерү проекты составын һәм аны эшләү тәртибен раслау турында» 29.02.2012 ел, № 69 боерык
104 ст. 2 өл., 105 ст. 8 өл.	Су саклау зоналарында урнашкан урманнардан, табигый һәм башка объектларны яклау вазыйфасын үтәүче урманнардан, кыйммәтле урманнардан, шулай ук махсус якланучы урман кишәрлекләрендә урнашкан	«Су саклау зоналарында урнашкан урманнардан, табигый һәм башка объектларны яклау вазыйфасын үтәүче урманнардан, кыйммәтле урманнардан, шулай ук махсус якланучы урман кишәрлекләрендә урнашкан урманнардан файдалану, аларны саклау, яклау, янадан үстерү үзенчәлекләрен раслау турында» 14.12.2010 ел, № 485 боерык

РФ Урман кодексы статьясы	РФ Урман кодексинда каралган	Норматив актлар
1	2	3
	урманнардан файдалану, аларны саклау, яклау, торгызу үзенчәлекләре.	
86 ст. 5 өл.	Россия Федерациясе субъектының урман планы. Россия Федерациясе субъектының урман планы составы һәм аны эзерләү тәртибе.	«Россия Федерациясе субъекты урман планының типик формасын һәм составын, аны эзерләү тәртибен раслау турында» 2011 елның 05 октябрена № 423 боерык
81 ст.	Урманнарны якланганлык категорияләре буенча аеру.	«ТР территориясендә урманнарны кыйммәтле, эксплуатация урманнарына кертү һәм аларның чикләрен билгеләү турында» 2010 елның 16 июнендәге № 232 боерык
15 ст. 4 өл.	Урманнарны районнарга бүлү. Урман утыртмалары кисентеләренә яшьләре.	«Кисентеләренә яшен билгеләү турында» 2015 елның 09 апрелендәге № 105 боерык
29 ст. 5 өл. 81 ст. 1 п.	Файдалану өчен билгеләнгән диләнке күләмен исәпләп чыгару тәртибе.	«Файдалану өчен билгеләнгән диләнке күләмен исәпләп чыгару тәртибен раслау турында» 2011 елның 27 маендагы № 191 боерык
39.1 ст.	Урман үсемлекләренә утырту материалын (үсентеләр, чәчкеннәр) үстерү.	«Урманнардан урман үсемлекләренә утырту материалын (үсентеләр, чәчкеннәр) үстерү өчен файдалану кагыйдәләрен раслау турында» 2011 елның 19 июлендәге № 308 боерык
45 ст.	Урманнардан линияле объектлар төзү, үзгәртеп кору, эксплуатацияләү өчен файдалану.	«Урманнардан линияле объектлар төзү, үзгәртеп кору, эксплуатацияләү өчен файдалану кагыйдәләрен раслау турында» 10.06.2011 ел, № 223 боерык
43 ст.	Урманнардан жир асты байлыкларын геологик өйрәнү, файдалы казылма ятмаларын эшләп чыгару өчен файдалану.	«Урманнардан жир асты байлыкларын геологик өйрәнү буенча эшләр башкару өчен, файдалы казылма ятмаларын эшләү өчен файдалану кагыйдәләрен раслау турында» 2010 елның 27 декабрена № 515 боерык
31 ст.	Чәер эзерләү.	«Чәер эзерләү кагыйдәләрен раслау турында» 2012 елның 24 гыйнварындагы № 23 боерык
32 ст.	Агач булмаган урман ресурслары эзерләү һәм жыеп алу.	05.12.2011 № 512 боерык «Агач булмаган урман ресурсларын эзерләү һәм жыю кагыйдәләрен раслау турында»
39 ст.	жимешле, жиләкле, декоратив үсемлекләр, дару үләннәре үстерү.	«Урманнардан жимешле, жиләкле, декоратив урман үсемлекләрен, дару үләннәрен үстерү өчен файдалану

РФ Урман кодексы статьясы	РФ Урман кодексында каралган	Норматив актлар
1	2	3
		кагыйдэләрен раслау турында» 2011 елның 05 декабрдәгә № 510 боерык
34 ст.	Азык-төлек урман ресурслары эзерләү һәм дару үләннәре жыю.	«Азык-төлек урман ресурсларын һәм дару үләннәрен эзерләү кагыйдэләрен раслау турында» 2011 елның 05 декабрдәгә № 511 боерык
40 ст.	Урманнардан фәнни-тикшеренү эшчәнлеген, мәгариф эшчәнлеген гамәлгә ашыру өчен файдалану.	«Урманнардан фәнни-тикшеренү эшчәнлеген, мәгариф эшчәнлеген гамәлгә ашыру өчен файдалану кагыйдэләрен раслау турында» 23.12.2011 ел, № 548 боерык
41 ст.	Урманнардан рекреация эшчәнлеген гамәлгә ашыру өчен файдалану.	«Урманнардан рекреация эшчәнлеген гамәлгә ашыру өчен файдалану кагыйдэләрен раслау турында» 2012 елның 21 февралдәгә № 62 боерык
63 ст. 2 өл., 81 ст. 22 п.	Урман үрчетү. Урман үрчетү кагыйдэләре	«Урман үрчетү кагыйдэләрен раслау турында» 2012 елның 10 гыйнварындагы № 1 боерык
29 ст. 6 өл. 81 ст. 2 п.	Агач материалы эзерләү. Үзагачын эзерләү рөхсәт ителми торган агачларның һәм куаклыкларның төрләре (токымнары) исемлеге	«Агач материалын эзерләү рөхсәт ителми торган агачларның һәм куаклыкларның төрләре (токымнары) исемлеген раслау турында» 2011 елның 05 декабрдәгә № 513 боерык
53 ст. 4 өл.; 53.1 ст.; 81 ст. 16 п.	Урманнарда янғын куркынычсызлыгы. Урман янғыннарын кисәтү.	«Урманнарны янғынга каршы кору нормативларын раслау турында» 27.04.2012 ел, № 174 боерык; «Урманнарның табигый янғын куркынычы классификациясен һәм, һава торышына карап, урманнарда табигый янғын куркынычы классификациясен раслау турында» 05.07.2011 № 287 боерык
67 ст.; 68 ст.	Урманнарны тәртипкә китерү турында гомуми нигезләмәләр. Урман корылышының эчтәлегә.	«Урман кору күрсәтмәсен раслау турында» 12.12.2011 № 516 боерык
65 ст. 2 өл. 1 п.	Урман орлыкчылыгы. Урман орлыкчылыгы буенча районнарда бүленеш.	«Урман орлыкчылыгы буенча районнарда бүлүнә билгеләү турында» 2015 елның 08 октябрдәгә № 353 боерык
23 ст.	Урманчылыклар һәм урман парклары	«Татарстан Республикасы территориясендә урманчылыклар санын ачыклау һәм аларның чикләрен билгеләү турында» 2008 елның 17 октябрдәгә № 320 боерык
Россия Федерациясе субъекты норматив актлары		
82, 83 ст.	Урман мөнәсәбәтләре өлкәсендә Россия	«Татарстан Республикасында урманнардан файдалану турында» 2008 елның 22 маендагы

РФ Урман кодексы статьясы	РФ Урман кодексында каралган	Норматив актлар
1	2	3
	<p>Федерациясе субъектлары дәүләт хакимияте органнары вәкаләтләре. Урман мөнәсәбәтләре өлкәсендә Россия Федерациясе дәүләт хакимияте органнарының аерым вәкаләтләрен Россия Федерациясе субъектлары дәүләт хакимияте органнарына тапшыру.</p>	<p>№ 22-ТРЗ ТР законы; Татарстан Республикасы Президентының «Татарстан Республикасы Урман планын раслау турында» 2009 елның 16 мартындагы № ПУ-146 указы; Татарстан Республикасы Министрлар Кабинетының «2014-2020 елларга Татарстан Республикасы урман хужалыгын үстерү» дәүләт программасын раслау турында» 2013 елның 30 июлендәге № 531 карары; Татарстан Республикасы Министрлар Кабинетының «Татарстан Республикасының төбәк әһәмиятендәге уртак файдаланудагы автомобиль юллары һәм муниципаль берәмлекләр мөлкәтенә тапшырылырга тиешле, уртак файдаланудагы автомобиль юллары исемлеген раслау турында» 2011 елның 26 сентябрәндәге № 797 карары</p>
		<p>Татарстан Республикасы Тарифлар буенча дәүләт комитетының «Татарстан Республикасында шәхси ихтыяҗлар өчен урман утыртмаларын сату-алу шартнамәсе буенча гражданнар өчен түләү ставкалары билгеләү турында» 2017 елның 27 февралендәге № 9-1/нпс карары.</p>

Урман хужалыгы регламентын төзү өчен мәгълүмат базасы

Урман хужалыгы регламентын эшләгәндә түбәндәгеләр файдаланылды:

- 1) законнар, методик һәм норматив документлар нигезендә яшәү класслары ысулы белән башкарылган 2004 елгы урманкору материаллары;
 - 2) урман хужалыгы регламентын эшләү буенча техник киңәшмәләрнең беркетмәләре;
 - 3) жир корылышы материаллары;
 - 4) Татарстан Республикасы урман хужалыгы идарәсе органнарының ведомство һәм статистика хисапнамәсе;
 - 5) РФ Юстиция министрлыгында теркәлгән норматив-хокукый актлар.
- Материалларны РФ УК таләпләренә җавап бирә торган торышка китерү өчен түбәндәге эш төрләре башкарылды:
- 1) 01.01.2017 елга карата урманчылыкның мәйданы билгеләнде;
 - 2) кишәрлек урманчылыклары буенча урманнарда рөхсәтле файдалану төрләре билгеләнде;

3) эзерлеклэр күлөмө (дилэнке хисабы), өлгөргөн һәм картайган утыртмаларны сайланма һәм тоташ кисүлөрдө урманнардан рөхсөтлө файдалану параметрлары һәм вакытлары хисапланды;

4) урманнарны тәрбиялөгөндө, санитар-савыктыру чараларын үткөргөндө урта яшьле, өлгөрөп килүчө, өлгөргөн һәм картайган утыртмаларны кискөндө эзерлөнө торган үзагач күлөмнөрө хисаплап чыгарылды;

5) урманнардан чөер эзерлөү өчен рөхсөтлө файдалану нормативлары, параметрлары һәм вакытлары билгелөндө,

6) агач булмаган урман ресурсларын эзерлөү өчен урманнардан рөхсөтлө файдалану нормативлары, параметрлары һәм вакытлары;

7) азык-төлөк урман ресурсларын эзерлөү һәм дару үлөттөрөн жыеп алу өчен урманнардан рөхсөтлө файдалану нормативлары, параметрлары һәм вакытлары билгелөндө.

1 БҮЛЕК. ГОМУМИ МӘГЪЛУМАТЛАР

1.1. Урманчылыкка кыскача сыйфатлама

1.1.1. Урманчылыкның аталышы һәм урнашкан урыны

Татарстан Республикасы Урман хужалыгы министрлыгының Кәләй урманчылыгы (алга таба – Урманчылык) Татарстан Республикасының көньяк өлешендә, Әлмәт, Зәй һәм Яна Чишмә муниципаль районнары территориясендә урнашкан.

Урманчылык конторасы Кәләй станциясендә, Әлмәт ш. район үзәгеннән 16 чакрымда һәм Татарстан Республикасы башкаласы Казан шәһәреннән 260 чакрым ераклыкта урнашкан.

Урманчылыкның почта адресы: 423410, Татарстан Республикасы, Әлмәт районы, Кәләй ст.

Телефон: (8-855-3) 34-17-06

E-mail: Kaleykinskoe.Gku@tatar.ru

1.1.2. Урманчылыкның һәм кишәрлек урманчылыкларының гомуми мәйданы

Урманчылык территориясенә төньяктан көньякка таба озынлыгы – 40 км, көнчыгыштан көнбатышка таба – 55 км. 2017 елның 01 гыйнварына Урманчылыкның гомуми мәйданы 41680 га тәшкил итә.

Урманчылык составына 4 кишәрлек урманчылыгы керә:

Бота – 9281 га,

Рокашево – 9623 га,

Иске Ялан – 8375 га,

Чишмә 1 – 14401 га.

1.1.3. Урманчылык территориясенен муниципаль берәмлекләр буенча бүленеше

Урманчылык территориясенен муниципаль берәмлекләр буенча бүленеше 1 таблицада китерелде.

1 таблица.

Урманчылык төзелеше

№ п/п	Кишәрлек урманчылыкларының атылышы	Административ район (муниципаль берәмлек)	Урман кварталларының номерлары	Гомуми майданы, га
1	2	3		4
1	Бота	Әлмәт	3-117	9228
		Зәй	2	67
	Кишәрлек урманчылыгы буенча жәмгысә			9295
2	Рокашево	Әлмәт	6-8,34,35,37-84, 88-92	6264
		Яңа Чишмә	1-5,9-33,36,85-87	3368
		Түбән Кама	6	19
	Кишәрлек урманчылыгы буенча жәмгысә			9651
3	Иске Ялтан	Әлмәт	44,45,52,53,57,58, 60-82,85,86	3036
		Зәй	1,3-5,7,8,10-25, 27-43,46-51, 54-56,59,83-85,87	5325
	Кишәрлек урманчылыгы буенча жәмгысә			8361
4.	Чишмә 1	Әлмәт	1-131	14373
	Урманчылык буенча барлыгы			41680
	шул исәптән районнар буенча:	Әлмәт		32901
		Зәй		5392
		Яңа Чишмә		3368
		Түбән Кама		19

Урманчылык республиканың аз урманлы өлешендә урнашкан. Урман фонды урнашкан муниципаль районнарның урман белән каплану дәрәжәсе 10% (Яңа Чишмә муниципаль районы) башлап 30% (Зәй муниципаль районы) кадәр тәшкил итә, уртача алганда – 10%.

Урманчылык территориясә бүлеп күрсәтелгән Татарстан Республикасы № 1 карта-схемада күрсәтелде.

**СХЕМАТИЧЕСКАЯ
КАРТА
Республики Татарстан
Калейкинское лесничество**

Экспликация

№	Лесничства, ООПТ Федерального значения
1	Агрызское
2	Азнакаевское
3	Акубаевское
4	Альшеевское
5	Альметьевское
6	Арское
7	Бавлинское
8	Билярское
9	Болгарское
10	Бугульминское
11	Буинское
12	Елабужское
13	Заинское
14	Зеленодольское
15	Ислейтарское
16	Кайбицкое
17	Калейкинское
18	Камское
19	Кзыл-Юдзское
20	Лаишевское
21	Ленинское
22	Мамадьшское
23	Мензелинское
24	Нижнекамское
25	Нурлатское
26	Приволжское
27	Пригородное
28	Сабинское
29	Тетюшское
30	Черемшанское
31	Лубянское
32	ГПБЗ Волжско-Камский
33	НП Нижняя Кама

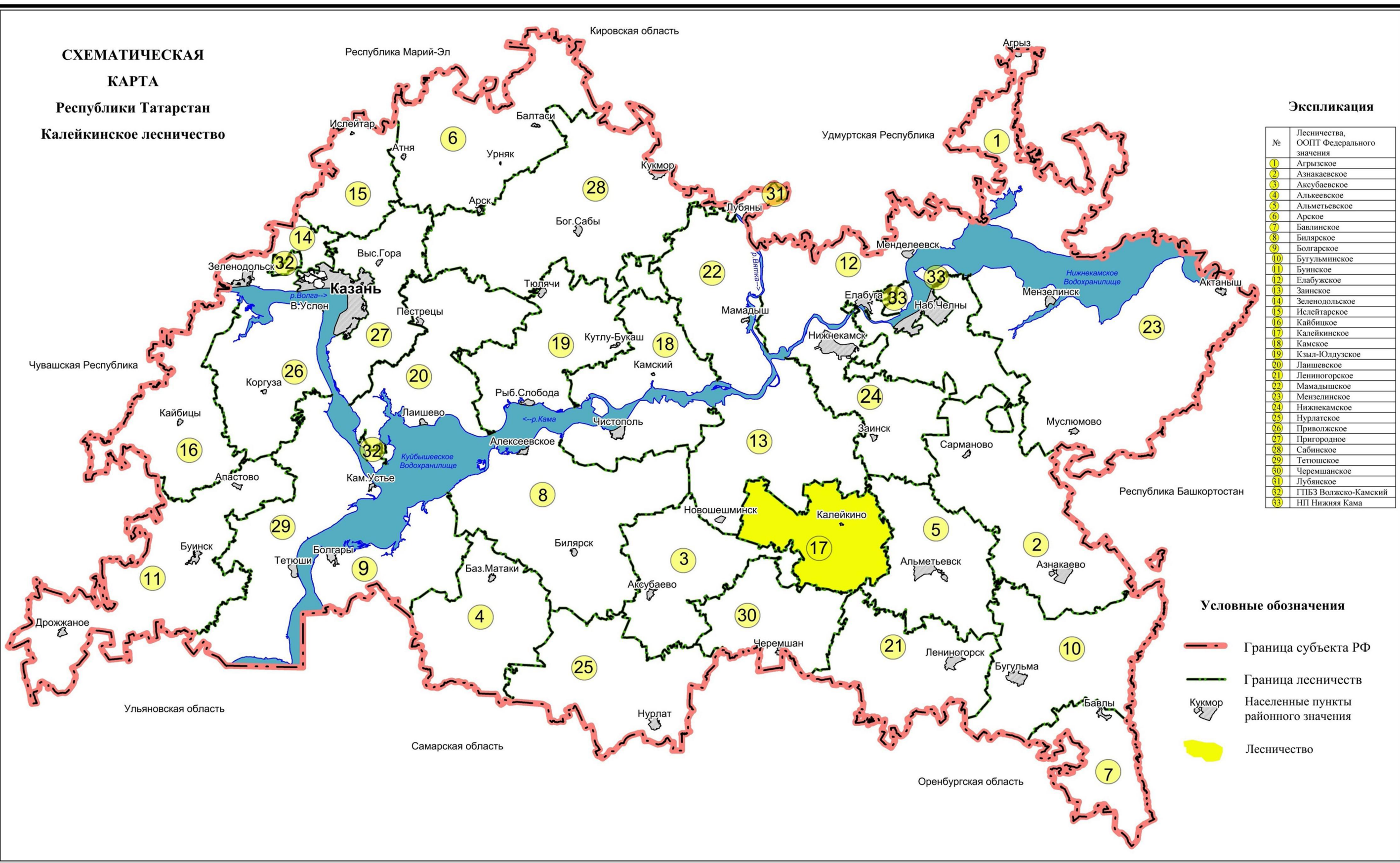

- Условные обозначения**
- Граница субъекта РФ
 - Граница лесничеств
 - Кукмор
Населенные пункты районного значения
 - Лесничество

1.1.4. Урманчылык урманнарын урман үсү зоналарына һәм урманлы районнарға бүлү

Россия Табигать министрлығының «Россия Федерациясенең урман үсү зоналары исемлеген һәм Россия Федерациясенең урманлы районнары исемлеген раслау турында» 2014 елның 18 августындагы № 367 бoерыгы белән расланган урман үсү районнарына бүленеш нигезендә урманчылык территориясе Россия Федерациясенең Европа өлешендәге урман-дала районуна кертелгән (2 таблица).

2 таблица.

Урманчылык урманнарын урман үсү зоналарына һәм урманлы районнарға бүлү

№ п/п	Кишәрлек урманчылыкларының атылышы	Урман үсемлекләре зонасы	Урманлы район	Урман яклау районнарын а бүленеше	Урман-орлык буенча районнарға бүленеш зонасы	Урман кварталлары исемлеге	Мәйданы, га
1	2	3	4	5	6	7	8
1.	Бота	Урман-дала зонасы	Урман-дала району, Россия Федерациясенең Европа өлеше	Уртача урман-патологик куркыныч	Түбәндәгеләр өчен: нарат – 3, чыршы-4, имән-2.	2-117	9295
2.	Рокашево					1-92	9651
3.	Иске Ялган					1,3-5,7,8, 10-25,27-88	8361
4.	Чишмә 1					1-131	14373
ЖӘМГЫСЕ:							41680

Урманчылык территориясенең һәм кишәрлек урманчылыкларының урман үсү районнарына һәм урманлы районнарға бүленеше № 2 карта-схемада күрсәтелә.

Карта-схема № 2.

**1.1.5. Урманчылык урманнарының кварталлар яисә аларның өлешләре
буенча максатчан билгеләнеше һәм яклаучы урман категорияләре
буенча бүленеше, шулай ук яклаучы, эксплуатация һәм резерв
урманнарын бүлеп чыгару нигезләре**

1.1.6. 3 таблица.

Урманнарның максатчан билгеләнеше һәм яклаучы урман категорияләре
буенча бүленеше

Урманнарның максатчан билгеләнеше	Кишәрлек урманчылыгы	Кварталларның яки өлешләренен номерлары	Мәйданы, га	Урманнарны максатчан билгеләнеше буенча бүлү нигезләре
1	2	3	4	5
Барлыгы урманнар	Бота	Кварталлар:2-117	9295	
	Рокашево	Кварталлар: 1-92	9651	
	Иске Ялтан	Кварталлар:1,3-5, 7,8,10-25, 27-88	8361	
	Чишмә 1	Кварталлар:1-131	14373	
	Жәмгысе		41680	
Яклаучы урманнар, барлыгы	Бота		1192	
	Рокашево		1748	
	Иске Ялтан		2312	
	Чишмә 1		1388	
	Барлыгы		6640	
1) су саклау зоналарында урнашкан урманнар	Бота	Квартал өлешләре: 13, 14, 21, 55, 60, 61, 63, 64, 71,87, 91,96, 101, 104,105,112-117	158	РФ Урман кодексы, РФ Су кодексы, 04.12.2006 № 201-ФЗ федераль закон, «Татарстан Республикасы территориясендә урманнарны кыйммәтле, эксплуатацияләү урманнарына кертү һәм аларның чикләрен билгеләү турында» 16.06.2010 № 232 Рослесхоз боерыгы, 12.12.2011 № 516 Рослесхоз боерыгы белән расланган Урманкору инструкциясе
	Рокашево	Квартал өлешләре: 19,,35, 36, 42, 47, 48, 60, 70, 74,76,78,79,,81, 85, 86,89-92	200	
	Иске Ялтан	Квартал өлешләре: 1, 5,8, 14, 16, 17, 27, 28,32,33,36, 37,48,54,57,59,61, 70,79-84,86,87	267	
	Чишмә 1	Квартал өлешләре: 3,5,20,21,25,27,29-31, 51,59,67,75, 79-81,87,89,94, 97-99, 114, 117-121,123-125, 127-129,131	324	
	Барлыгы		949	
2) табигый һәм башка төр объектларны яклау вазыйфасын үтәүче урманнар, барлыгы:			1417	
	Бота		585	

Урманнарның максатчан билгеләнеше	Кишәрлек урманчылыгы	Кварталларның яки өлешләренен номерлары	Мәйданы, га	Урманнарны максатчан билгеләнеше буенча бүлү нигезләре
1	2	3	4	5
	Рокашево		44	
	Иске Ялтан		236	
	Чишмә 1		552	
а) Россия Федерациясе субъектлары милегендә булган, гомуми файдаланудагы тимер юллар, гомуми файдаланудагы федераль автомобиль юллары, гомуми файдаланудагы автомобиль юллары буйларында урнашкан яклаучы урман полосалары	Бота	квартал өлешләре: 10,15,19,20,24,29,30,35,36,39,42-44,54,63,93,96,109-111,114-116	585	РФ Урман кодексы, 04.12.2006 № 201-ФЗ федераль закон, Рослесхоз боерыгы 16.06.2010 № 232, 12.12.2011 № 516 Рослесхоз боерыгы белән расланган Урманкору күрсәтмәсе, ТР МКның «Татарстан Республикасының уртак файдаланудагы автомобиль юллары чөлтәренә ведомство автомобильләрен кабул итүне исәпкә алып, Татарстан Республикасының уртак файдаланудагы автомобиль юллары исемлеген раслау турында» 2003 елның 31 декабрендәге № 702 карары
	Рокашево	квартал өлешләре 51,83,85,86,88,89,92	44	
	Иске Ялтан	өлешләр квартал: 3, 4, 47,48,72,74-76,84-86	236	
	Чишмә 1	квартал өлешләре 48,64-66,69,77,78,83,84,91,92,95-97,103,104,107-110,117,118,125,127-129	552	
	Барлығы		1417	
3) кыйммәтле урманнар, барлығы:			4346	
	Бота		521	
	Рокашево		1504	
	Иске Ялтан		1809	
	Чишмә 1		512	
а) эрозиягә каршы урманнар	Чишмә 1	Кварталлар: 32,122	77	РФ Урман кодексы, 04.12.2006 № 201-ФЗ федераль закон, «ТР территориясендә урманнарны кыйммәтле, эксплуатация урманнарына кертү һәм аларның чикләрен билгеләү турында» 2010 елның 16 июнендәге № 232 Рослесхоз боерыгы.
	Барлығы		77	
б) дала, ярымдала, урман даласы, урман-тундра	Бота	Кварталлар: 2,33,45,48,84 өлешләр	521	РФ Урман кодексы, 04.12.2006 № 201-ФЗ федераль закон, «ТР

Урманнарның максатчан билгеләнеше	Кишәрлек урманчылыгы	Кварталларның яки өлешләрнен номерлары	Майданы, га	Урманнарны максатчан билгеләнеше буенча бүлү нигезләре
1	2	3	4	5
зоналарында, чүлләрдә, тауларда урнашкан урманнар		кварталлар: 112-117		территориясендә урманнарны кыйммәтле, эксплуатация урманнарына кертү һәм аларның чикләрен билгеләү турында» 2010 елның 16 июнендәге № 232 Рослесхоз боерыгы.
	Рокашево	Кварталлар: 1-8, 52, 53, 85-87; квартал өлешләре: 51, 88-92	1504	
	Иске Ялтан	Кварталлар: 15, 29, 41-46, 71, 85 квартал өлешләре: 1, 3-5, 14, 16, 17, 27, 28, 70, 83, 84, 86, 87	1809	
	Чишмә 1	Кварталлар: 34, 126, 130 Квартал өлешләре: 30, 31, 123-125, 127-129, 131	435	
	Барлығы		4269	
Эксплуатацияләнүче урманнар	Бота	Кварталлар: 3-5, 11, 12, 16-18, 22, 23, 25-28, 31, 32, 34, 37, 38, 40, 41, 46, 47, 49-53, 56-59, 62, 65-70, 72-83, 85, 86, 88-90, 92, 94, 95, 97-100, 102, 103, 106-108; Квартал өлешләре: 6-10, 13-15, 19-21, 24, 29, 30, 35, 36, 39, 42-44, 54, 55, 60, 61, 63, 64, 71, 87, 91, 93, 96, 101, 104, 105, 109-111	8031	РФ Урман кодексы, 04.12.2006 № 201-ФЗ федераль закон, 16.06.2010 № 232 Рослесхоз боерыгы.
	Рокашево	кварталлар: 9-18, 20-34, 37-41, 43-46, 49, 50, 54-59, 61-69, 71-73, 75, 77, 80, 82, 84; Квартал өлешләре: 19, 35, 36, 42, 47, 48, 60, 70, 74, 76, 78, 79, 81, 83	7903	

Урманнарның максатчан билгеләнеше	Кишәрлек урманчылыгы	Кварталларның яки өлешләренен номерлары	Мәйданы, га	Урманнарны максатчан билгеләнеше буенча бүлү нигезләре
1	2	3	4	5
	Иске Ялтан	Кварталлар: 7, 10-13,18-25, 30, 31, 34,35,38-40,49- 53,55,56,58,60,62- 69,73,77,78; квартал өлешләре: 8,32,33, 36, 37, 47, 48, 54, 57,59, 61, 72, 74-76,79-82	6049	
	Чишмә 1	Кварталлар: 1,2,4, 6-19,22-24,26, 28, 33,35-47,49,50,52- 58,60-63,68,70-74, 76,82,85,86,88,90, 93,100-102, 105,106,111-113, 115, 116; квартал өлешләре: 3,5,20,21, 25, 27, 29, 48,51, 59, 64- 67, 69,75,77-81, 83,84,87,89,91, 92,94-99,103, 104,107-110, 114,117-121	12985	
	Барлығы		34968	

1.1.7. Урманчылык территориясендә урман фонды жирләре составыннан урманлы һәм урмансыз жирләргә сыйфатлама

4 таблица.

Урманчылык территориясендә урман фондының урманлы һәм урмансыз жирләренә сыйфатлама

Жирләренң сыйфатлама күрсәткечләре	Урманчылык буенча барлыгы	
	мәйданы, га	%
1	2	3
Жирләренң гомуми мәйданы	41680.0	100
Урманлы жирләр – барлыгы	39041.5	93.7
Урман үсемлекләре каплаган жирләр – барлыгы	38612.0	92.7
Шул исәптән: урман культуралары	5159.7	12.4
Урман үсемлекләре капламаган жирләр – барлыгы	429.5	1.0
Шул исәптән:		
– тоташмаган урман культуралары	226.6	0.5
– питомниклар һәм урман плантацияләре	7.3	
– урман торгызу фонды, барлыгы	195.6	0.5
шул исәптән:		
– көекләр, һәлак булган утыртмалар	4.3	
– кисентеләр	81.2	0.2
– ачык, ташландык урыннар	110.1	0.3
Урмансыз жирләр – барлыгы	2638.5	6.3
Шул исәптән:		
– сөрүлекләр	10.1	
– печән чабу урыннары	92.4	0.2
– жәйләүләр	56.9	0.1
– сулар	16.6	0.1
– бакчалар, тут агачлыклары, жиләклекләр	0.5	
– юллар, ызаннар	321.9	0.8
– утарлар һ.б.	27.5	0.1
– сазлар	9.7	
– комнар	0.6	
– башка төрле жирләр	2102.3	5.0

1.1.8. Гамәлдәге махсус сакланучы табигый территорияләргә һәм объектларга, аларны оештыру, экологик челтәрләрен үстерү, биотөрлелеген саклау планнарына сыйфатлама

Санап үтелгән территорияләренң (кишәрлекләренң) хокукий режимы РФ УК 103 статьясында билгеләнә. Бу жирләр әйләнештән алынган яки әйләнешендә чикләнгән (РФ ЖК 27 ст.).

Махсус сакланучы табигый территорияләрдә тыела яисә рөхсәт ителә, гамәлгә ашырыла торган конкрет эшчәнлек төрләре, шул исәптән урманнардан файдалану, аларны саклау, яклау яисә янадан житештерү өлкәсендә, РФ ЖК, РФ УК, «Махсус сакланучы табигый территорияләр турында» 1995 елның 14

мартындагы № 33-ФЗ федераль закон, шулай ук аларны үтәү өчен чыгарылган Татарстан Республикасы норматив хокукый актлары белән билгеләнә.

Хужалык алып бару тәртибе аларда түбәндәгеләрне тыя:

- 1) табигый процессларга кешенә теләсә нинди йогынтысы тыела торган кишәрлекләрдә урман утыртмаларын кисү;
- 2) әгәр дә әлеге махсус сакланучы табигый территорияләрен чикләрендә билгеләнгән вазыйфай зоналарның хокукый режимында башкача каралмаган булса, урман утыртмаларында тоташ кисүләү үткөрү;
- 3) жирләренә теләсә нинди файдалану төрләренә аерып чыгару;
- 4) теләсә нинди коммуникацияләү салу;
- 5) территориядә төзү, чүпләү яисә иске-москы белән тутыру;
- 6) терлек куу, йөртү, печән чабу;
- 7) файдалы казылмалар табу;
- 8) урманнарны саклау һәм яклау өчен агулы химия препаратларынан файдалану, шул исәптән фәнни максатларда, биосфера полигоннары территорияләреннән гайре;
- 9) автотранспорт кертү һәм туктатып тору;
- 10) туристлык тукталышлары ясау, учаклар ягу;
- 11) агач булмаган урман ресурсларының түбәндәге үсемлек төрләрен әзәрләү һәм жыеп алу: РФ Кызыл китабына һәм Татарстан Республикасы Кызыл китабына кертелгән;
- 12) жимешле, жыләкле, декоратив үсемлекләү, дару үләннәре үстерү.

Тәрбия максатларында агачлар кисү һәм башка төр кисүләү әлеге территорияләү өчен билгеләнгән тәртип нигезендә башкарыла.

Дини эшчәнлекне, урман торгызуны гамәлгә ашыру рөхсәт ителә.

Аучылык, авыл хужалыгын алып бару, фәнни-тикшеренү, мәгариф, рекреация эшчәнлеген гамәлгә ашыру, урман плантацияләү утырту, жир асты байлыкларын геологик өйрәнү буенча эшләр башкару, ятмалар эшләр чыгару, сусаклагыч һәм башка төрле су объектларын төзү һәм эксплуатацияләү әлеге территорияләү өчен билгеләнгән тәртип нигезендә чикләнә.

Урманчылык территориясендә түбәндәге махсус сакланучы табигый территорияләү бар:

4.1 таблица.

№ п/п	Махсус сакланучы табигый территориянең аталышы, аерып чыгарылган елы	Мәйданы, га		квартал, бүлемтек	МСТТ профиле	Кыскача сыйфатлама һәм хужалык алып бару тәртибе
		(объект буенча)	Саклык зонасы			
1	2	3	4	5	6	7

1	«1910-1913 ел. чыршы һәм карагач урман культуралары» региональ әһәмияттәге табигать һәйкәле	6,4	0,5	Чишмә 1 кишәрлеге урманчылыгының 117 кварталы, 8, 17 бүлемтекләр	Ботаник ТАССР Министрлар Советының 13.08.1987 № 344 карары, ТР Министрлар Кабинетының 29.12.2005 № 644 карары	Табиғый үсеш алу ареалы чикләрендәге урман-дала шартларында чыршы, эрбет, карагач культуралары.
---	---	-----	-----	--	---	---

Махсус сакланучы табигать территорияләрен саклау һәм карап тоту буенча оештыру һәм техник чараларны үтәү буенча киңәшләр

1. Махсус сакланучы табигать территорияләренең (МСТТ) чикләрен Роскомзем тарафыннан расланган Жирләргә ызан салу буенча күрсәтмәләрдәге таләпләргә туры китереп, жирлектә периметрлы буенча кисәтүле һәм мәгълүматлы тамгалар белән билгеләргә киңәш ителә, М., 1996 ел.

2. Мәгълүмат тамгаларын күрсәтү:

- МСТТ төгәл аталышы;
- МСТТ мәйданы;
- МСТТ урнашу схемасы;
- МСТТ территориясендә табигатьтән файдалану режимы;
- МСТТ саклау йөкләнгән оешма аталышы һәм координаталары.

3. МСТТ категорияләре һәм аңа тиешле табигатьтән файдалану режимы әлеге территориядә туризм үстерергә мөмкинлек бирсә, туристлар сала торган зыянны локальләштерү максатларында, туризм маршруты салуны максатка ярашлы дип исәплибез, аннан файдалануны оптимальләштерү өчен маркаларга киңәш итәбез.

4. Маршрутны маркалау вариантлары:

- агачларның кәүсәләренә төсле полосалар ясау яисә тамгалар төшерү;
- пиктограммалы һәм номерлы агач баганалар урнаштыру;
- юнәлешне күрсәтә торган уклар ясап, агачларның кәүсәләренә тасма очларын гади төенгә төйнәү юлы белән беркетелә торган киң алюминий ленталар урнаштыру;
- принтер аша кәгазь битенә чыгартылган, полимер пленка белән ламинацияләнгән, металл трубага ($d = 25-30$ мм) эретеп ябыштырылган һәм грунтка кадаклап куелган баганага аркылы беркетелгән мәгълүматлар урнаштыру.

5. Грунт яхшы дренажланган очракта, сукмакларны махсус урнаштыру таләп ителми, биредә тапталу нәтижәсендә тотрыклы һәм декоратив үсемлекчелек катламы формалаша. Киресе күзәтелгән очракта, сукмактан файдаланганда травматизмны куркынычын киметү өчен, сукмакларны төзекләндерү вариантларын тәкъдим итәбез.

Туристлык маршрутлары буенча жәяүлеләргә сукмакларны төзекләндерү вариантлары:

– сукмакларда дренаж яисә житәрлек булмаганда гади су үткөрү корылмалары һәм ясалма катламнар кирәк, алар сыйфатында вак таш, мартен шлагы, асбест житештерүдән калган калдыклар һ.б. кулланылырга мөмкин.

– әгәр маршрут сөзәк тау аша уза икән, ул вакытта аны баскыч белән жиһазларга кирәк, аның ярдәмендә тауның үсемлек катламын тапталудан сакларга, шулай ук маршрутны эксплуатациядә тагын да уңайлырак итәргә мөмкин булчак.

6. Кешеләр күпләп йөри торган МСТТ территориясендә халыкка ял итү өчен махсус жиһазландырылган урыннар оештырырга киңәш ителә.

7. Каты көнкүреш калдыклары туплану проблемасын хәл итү өчен килгән кешеләргә сукмакның һәм тукталышларның чүпләнүен булдырмау чаралары хакында телдән дә, мәгълүмат баганалары рәвешендә хәбәр житкерергә кирәк. Азык-төлек калдыкларын бивак учакларында яндырырга, консерв банкаларын тишәргә, пыяла һәм пластик савытларны үзәң белән алып китәргә яисә моның өчен махсус тәмин ителгән савытларга ташларга киңәш ителә, андый савытларның МСТТ территориясендә булуын күздә тотарга кирәк.

8. МСТТ чүпләнүен булдырмау өчен МСТТ территориясеннән тупланган чүп-чарны алып чыгу өчен транспорт бүлөп бирүне һәм чүпнең вакытында чыгарылуын тәмин итәргә кирәк.

9. МСТТ территориясендә аның категориясенә һәм паспортындагы таләпләргә ярашлы рәвештә хужалык эшчәнлегә чикләнә, шулай ук табигать комплексларына һәм үсемлекләр һәм хайваннар дөнъясы объектларына, мәдәни-тарихи объектларга зыян сала торган теләсә нинди эшчәнлек тыела.

10. МСТТ территориясә икътисадый һәм социаль үсеш планнарын һәм перспективаларын, жир корылышы, урман корылышы һәм район планировкасын эшләгәндә зарури тәртиптә исәпкә алына.

11. Әлегә табигать һәйкәленә расланган үрнәктәге паспорт булдырыла, аның бер нөсхәсә МСТТ саклау йөкләмәсә бирелгән оешмада саклана.

12. МСТТ территориясендә хайваннар дөнъясы объектларын, сирәк һәм юкка чыга башлаган үсемлек төрләрен һәм уникаль үсемлекчелек бергәлекләрен гамәлдәге РФ законнарына ярашлы рәвештә саклау таләпләре үтәлергә тиеш.

1.1.8 Илкүләм мирас буенча проектлана торган урманнарга сыйфатлама

Татарстан Республикасы территориясендә сыйфатламалары буенча илкүләм мирас урманнарына кертү өчен тиешле урманнар юк.

1.1.9 Диләнке эшләрен гамәлгә ашырганда сакланырга тиешле биологик күптөрлелек төрләрен һәм буфер зоналары зурлыклары исемлеге

Биологик күптөрлөлөккө саклау – урман хужалыгы эшчәнлеген алып баруда зарури шарт. Ул яклаучы урманнарда, махсус сакланучы урман кишәрлекләрәндә генә түгел, ә диләнке эшләрә гамәлгә ашырылганда да тәэмин ителергә тиеш.

Урман кишәрлекләрәндә кисү эшләрә уздырылганда тереклек итү тирәлеге шартлары шактый үзгәрә. Үсеш алуның үзгәргән шартларында, яна шартларга хас булганча, бары тик урман биоценозлары гына яши ала, шуна күрә тереклек тирәлеген тамырдан үзгәртә торган тоташ кисүләр барышында биотопларны (биоценоз биләгән киндәкләрнең абиотик факторлары буенча беришлеләрәнә карата) максимал саклау мөһим.

Үсемлекләрнең һәм хайваннарның урман төрләрә тереклек итә торган шартлар төрлөлөгөн саклау өчен диләнкеләрне аерып чыгарганда һәм таксацияләгәндә әһәмиятле биотоплар (әһәмиятле объектлар) – кисү эшләрә кагылмый торган һәм биотөрлөлөккө саклау өчен әһәмиятле булган, зур булмаган жир кишәрлекләрә аерып чыгарыла, ә диләнкеләр эшләнгәндә, – саклана.

Аларның булуы билгеле бер дәрәжәдә табигый жимерелү нәтижәләрә имитацияләргә булыша, киселгән урыннарда урман тирәлеген сакларга һәм торгызырга ярдәм итә. Әлеге объектлар Россия Кызыл китабына һәм/яки төбәкләрдәге Кызыл китапларга кертелгән, сирәк очраучы һәм зәгыйфь тере организм төрләрәнең потенциал тереклек итү урыннары булып тора.

Диләнке эшләрән гамәлгә ашырганда сакланьрга тиешле биологик күптөрлөлөк объектларының һәм буфер зоналарының нормативлары һәм параметрлары 20 таблицада чагылдырылды.

1.1.10 Гамәлдәге урман, урман эшкәртү инфраструктурасы объектларына, урман инфраструктурасын ясауга бәйлә булмаган объектларга, әлеге объектларны төзү, үзгәртеп кору һәм эксплуатацияләү буенча чараларның территорияль планлаштыру документларында каралган сыйфатлама

1.1.10.1 Урман инфраструктурасы объектлары

Урман инфраструктурасы объектларына урман юллары, урман саклыкханәләрә һәм урманнардаң файдалану, аларны саклау, яклау, янадан үстерү максатларында төзелә торган башка объектлар керә.

РФ Хөкүмәтенең 2012 елның 17 июлендәге № 1283-р боекыгы нигезендә Яклаучы урманнар, эксплуатацияләнгән урманнар һәм резерв урманнары өчен урман инфраструктурасы объектлары исемлеге расланды.

Россия Федерациясә Урман кодексының 13 статьясы нигезендә урман юллары урманнардаң теләсә нинди файдалану ысулында, шулай ук урманнарны саклау, яклау һәм торгызу максатларында төзелергә мөмкин.

Урманчылыкның урнашкан районы транспорт юллары челтәре үсеш алган буларак сыйфатлана.

Урманчылык территориясе буйлап Казан-Бөгелмә-Уфа киң колея тимер юлы уза, төньяк-көнбатыштан көньяк-көнчыгышка таба кисеп уза, территория аркылы Казан-Чистай-Әлмәт асфальт магистраль юлы уза.

Моннан тыш, район (урманчылык) территориясендә урман хужалыгы билгеләнешендә һәм уртак файдалануда 205,6 км автомобиль юллары бар, шул исәптән 193,3 км – грунтлы.

Автомобиль юлларының уртача озынлыгы 1000 га урман мәйданына 4,9 км тәшкил итә.

4.2 таблицада гамәлдәге урман юлларына сыйфатлама китерелде.

4.2 таблица.

Урман юлларына сыйфатлама

Юлларның төрләре	Юлларның озынлыгы, чм					
	Бар-лыгы	Урман хужалыгы (типлары буенча)				уртак файдалану-дагы
		1	2	3	Жәмгысе	
1	2	3	4	5	6	7
Юллар, барлыгы ш.и.:	205,6	5,2	91,3	93,1	189,6	16,0
автомобиль:	205,6	5,2	91,3	93,1	189,6	16,0
алардан:						
каты түшәмәле	12,3	0,8	1,4		2,2	10,1
грунт	193,3	4,4	89,9	93,1	187,4	5,9

Искәрмә:

1. Янгынга каршы билгеләнгән юллар урман хужалыгына карый.
2. Урман хужалыгы юллары тибын билгеләгәндә түбәндәге үзенчәлекләр кулланылды:
 - а) жир катламының киңлеге:
I тип – 6.5м һәм артык; II тип 4.5-6.4м; III тип – 4.5м кимрәк;
 - б) йөри торган өлешнең киңлеге:
I тип – 4.5м һәм артыграк; II тип 3.5; III тип – 3м кимрәк;

Урманчылык (район) территориясендә булган уртак файдаланудагы барлык автомобиль юллары һәм агач ташу юллары агач материалы сату һәм эшкәртү урыннарына чыгару юллары булып хезмәт итә.

Автомобиль юллары челтәре планшетларда, урманчылыкларның урман утыртмалары кишәрлекләре планнарында, урманчылыкның карта-схемасында күрсәтелде

1.1.10.2 Урман эшкәртү инфраструктурасы

Урман эшкәртү инфраструктурасы (эзерләнгән үзагачны эшкәртү объектлары, биоэнергетика объектлары һәм башкалар) үзагач һәм башка урман ресурсларын эшкәртү өчен төзелә. Россия Федерациясе Урман кодексының 14 статьясы нигезендә яклаучы урманнарда, шулай ук Кодекста һәм бүтән

федераль законнарда каралган очракларда агач эшкертү инфраструктурасы булдыру тыела.

Кэлэй урманчылыгы территориясендә урман эшкертү инфраструктурасы юк.

1.1.10.3 Урман инфраструктурасын төзүгә бәйле булмаган объектлар

Урман фонды жирләрендә урман инфраструктурасы булдыруга бәйле булмаган объектларны төзү, үзшгәртеп кору һәм эксплуатацияләү, шулай ук, шул исәптән гражданнарның иминлеген тәмин итү һәм РФ УК 21 ст. буенча тиешле объектларны эксплуатацияләү өчен кирәкле шартларны тудыру өчен билгеләнгән саклык зоналарында һәм санитар-яклау зоналарында, агачларны, куаклыкларны, лианаларны кисү түбәндәге максатларда рөхсәт ителә:

1) жир асты байлыкларын геологик өйрәнү эшләрен гамәлгә ашыру;

2) файдалы казылма ятмаларын эшләү;

3) сусаклагычлардан һәм бүтән ясалма су объектларыннан, шулай ук гидротехника корылмаларыннан, дингез портларыннан, дингез терминалларыннан, елга портларыннан, причаллардан файдалану;

4) электртапшыру линияләреннән, элементә линияләреннән, юллардан, торбаүткәргечләрдән һәм башка линияле объектлардан файдалану;

5) үзагач һәм башка урман ресурсларын эшкертү;

6) рекреация эшчәнлеген гамәлгә ашыру;

7) дини эшчәнлекне гамәлгә ашыру.

Жир асты байлыкларын геологик өйрәнү һәм файдалы казылма ятмаларын эшләү буенча эшләргә гамәлгә ашыруга бәйле объектлар, тиешле эшләргә башкару вакытлары тәмамланганнан соң, жир асты байлыклары турындагы законнарга туры китереп, консервацияләнергә яисә юкка чыгарылырга тиеш.

Гидротехника корылмалары су турындагы законнарга туры китереп консервацияләнергә яисә юкка чыгарылырга тиеш.

Гражданнарның иминлеген тәмин итү һәм тиешле объектларны эксплуатацияләү өчен зарури шартлар тудыру өчен билгеләнгән агачларны, куаклыкларны, лианаларны сайланма һәм тоташ кисүләр рөхсәт ителә, шул исәптән саклык зоналарында һәм санитар-яклау зоналарында, түбәндәге максатларда:

1) жир асты байлыкларын геологик өйрәнү эшләрен гамәлгә ашыру;

2) файдалы казылма ятмаларын эшләү;

3) сусаклагычлардан һәм бүтән ясалма су объектларыннан, шулай ук гидротехника корылмаларыннан, дингез портларыннан, дингез терминалларыннан, елга портларыннан, причаллардан файдалану;

4) электртапшыру линияләреннән, элементә линияләреннән, юллардан, торбаүткәргечләрдән һәм башка линияле объектлардан файдалану;

Яклаучы урманнарда РФ УК 21 ст. 5 өлешендә каралган агачларны, куаклыкларны, лианаларны сайланма һәм тоташ кисүләр урман инфраструктурасы булдыруга бәйле булмаган объектларны төзү, үзгәртеп кору, эксплуатацияләү Россия Федерациясе законнары нигезендә тыелмаган яки чикләнмәгән очрақларда рөхсәт ителә.

Урман инфраструктурасын төзүгә бәйле булмаган объектларны төзү, үзгәртеп кору һәм (яки) эксплуатацияләү буенча файдаланылган жирләр рекультивацияләнергә тиешле.

Урманчылык территориясендә урман инфраструктурасын төзүгә бәйле булмаган чираттагы объектлар бар:

ЛЭП озынлыгы – 60,4 чм.

Газүткәргечләрнең озынлыгы – 52 чм.

Башка төрле трассаларның озынлыгы – 18,6 чм.

Нефтьүткәргечләр – 382,3 чм.

Территориаль планлаштыру схемасы буенча урманчылык территориясендә өстәмә объектлар планлаштырылмый. Башка категориягә караган, урманнар урнашкан жирләрдә урман инфраструктурасы булдыруга бәйле булмаган объектларны төзү, үзгәртеп кору һәм эксплуатацияләү урманнарның максатчан билгеләнеше буенча башка федераль законнарда каралган очрақларда рөхсәт ителә.

Урман инфраструктурасы булдыруга бәйле булмаган объектларны төзү, үзгәртеп кору һәм эксплуатацияләү өчен файдаланылган жирләр РФ ТРЭМның һәм Роскомземның «Жирләрне рекультивацияләү, туфракның ундырышлы катламын салдыру, саклау һәм нәтижәле файдалану турында төп нигезләмәләр раслау турында» 1995 елның 22 декабрендәге № 525/67 боерыгы нигезендә рекультивацияләнергә тиеш.

Урманнарны максатчан билгеләнеше буенча, гамәлдәге һәм проектлана торган махсус сакланучы табигать территорияләрен, урман, урман эшкәртү инфраструктурасы объектларын, урман инфраструктурасы булдыруга бәйле булмаган объектларны тамгалап, кварталлар буйлап карта-схемасы № 3 карта-схемада китерелде.

Карта-схема N3. Подразделение лесов по целевому назначению с нанесением местоположения существующих и проектируемых особо охраняемых природных территорий и объектов.

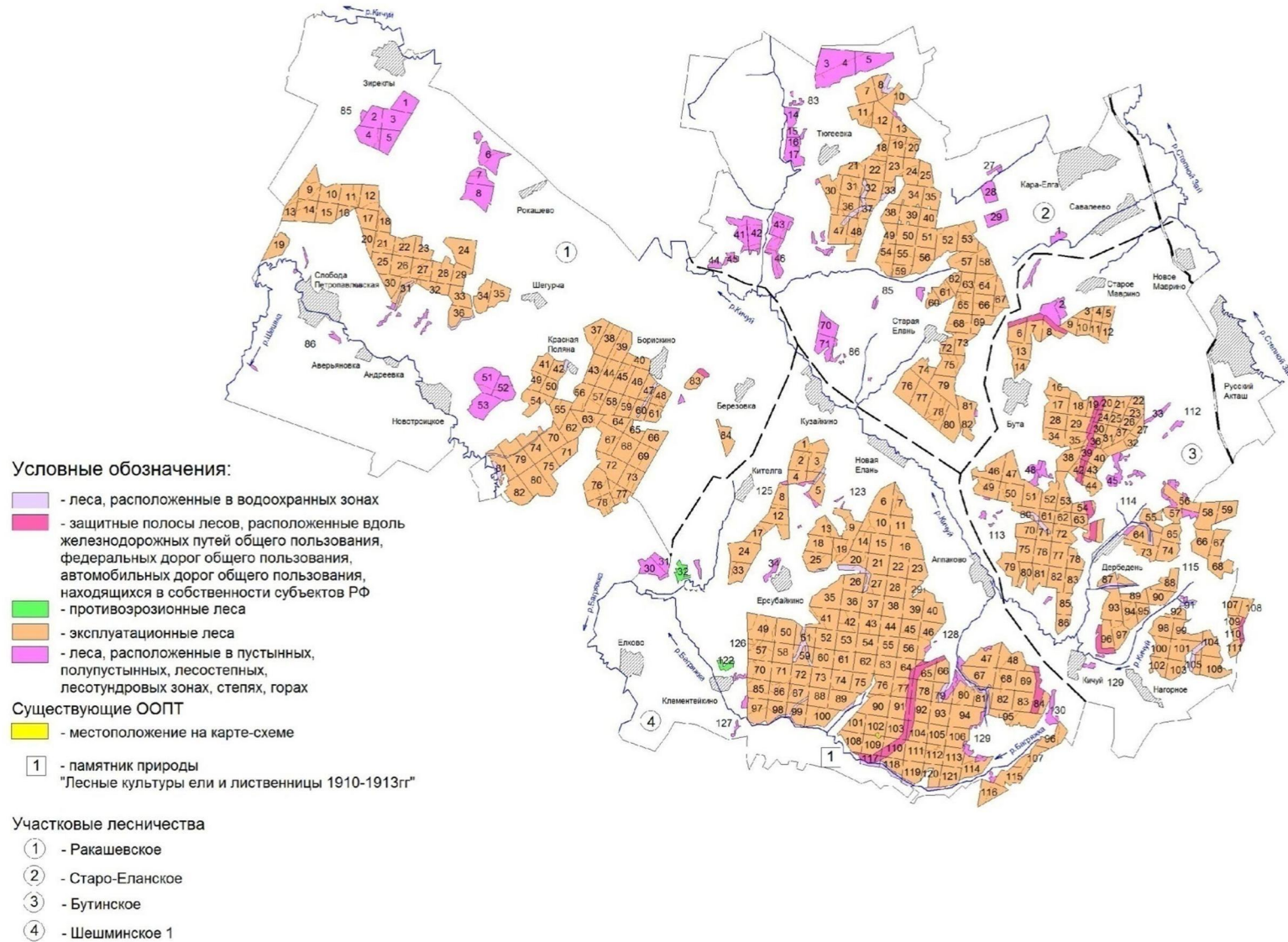

1.2. Урманнардан рөхсәтле файдалану төрләре

Урманнардан файдалану урман мөнәсәбәтләрендә катнашучы булып саналучы гражданныр һәм юридик затлар тарафыннан гамәлгә ашырыла (РФ УК 4 ст.).

Шул ук вакытта, РФ Урман кодексының 5 ст. чыгып, урман динамикалы рәвештә яңара һәм трансформациягә бирелә торган табигый ресурс буларак карала, чөнки югарыда аталган статья нигезендә урманнардан файдалану, аларны саклау, яклау һәм яңадан үстерү экологик система яки табигый ресурс кебек урман төшенчәсеннән чыгып гамәлгә ашырыла.

Урманнардан рөхсәтле файдалану төрләре РФ УК 25 статьясында билгеләнгән.

Урманнардан файдалану түбәндәге очракларда мөмкин:

- 1) үзагач әзерләү;
- 2) чәер әзерләү;
- 3) агач булмаган урман ресурсларын әзерләү һәм жыеп алу;
- 4) азык-төлек урман ресурсларын һәм дару үләннәрен әзерләү;
- 5) аучылык хужалыгы өлкәсендә эшчәнлек төрләрен гамәлгә ашыру;
- 6) авыл-хужалыгын алып бару;
- 7) фәнни-тикшеренү эшчәнлеген, мәгариф эшчәнлеген гамәлгә ашыру;
- 8) рекреация эшчәнлеген гамәлгә ашыру;
- 9) урман плантацияләрен утырту һәм аларны эксплуатацияләү;
- 10) жимешле, жиләкле, декоратив урман үсемлекләрен, дару үләннәрен үстерү.
- 11) урман үсемлекләренен утырту материалын (үсентеләр, чәчкеннәр) үстерү;
- 12) жир асты байлыklarын геологик өйрәнү эшләрен башкару, файдалы казылма ятмаларын эшләү;
- 13) сусаклагычлар һәм бүтән ясалма су объектлары, шулай ук гидротехника корылмалары, диңгез портлары, елга причаллары төзү һәм эксплуатацияләү;
- 14) линияле объектлар төзү, үзгәртеп кору, эксплуатацияләү;
- 15) үзагач һәм башка урман ресурсларын эшкәртү;
- 16) дини эшчәнлекне гамәлгә ашыру;
- 17) РФ УК 6 статьясының 2 өлеше нигезендә билгеләнгән бүтән төрләре.

Урманчылык территориясендә урманнардан кварталларга бүлеп рөхсәтле файдалану төрләре 5 таблицада күрсәтелде.

Урманнардан рөхсәтле файдалану төрләре

Урманнардан рөхсәтле файдалану төрләре	Кишәрлек урманчылыгының атылышы	Кварталлар яки аларның өлешләре исемлеге	Мәйданы, га
1	2	3	4
Үзагач әзерләү (РФ УК 25,29 ст.)	Бота	кварталлар: 2-117	9295
	Рокашево	кварталлар: 1-92	9651
	Иске Ялтан	кварталлар: 1,3-5,7-8,10-25,27-88	8361
	Чишмә 1	кварталлар: 1-131	14373
	Барлығы		41680
Чәер әзерләү (РФ УК 25,31 ст.)	Бота	кварталлар:3-5,11,12,16-18,22,23,25-28,31,32,34,37,38,40,41,46,47,49-53,56-59,62,65-70,72-83,85,86,88-90,92,94,95,97-100,102,103,106-108; квартал өлешләре: 6-10,13-15,19-21, 24, 29, 30, 35, 36, 39,42-44, 54, 55, 60, 61, 63, 64, 71, 87, 91, 93, 96,101, 104, 105,109-111	8031
	Рокашево	кварталлар: 9-18,20-34,37-41,43-46,49, 50,54-59, 61-69,71-73,75,77,80, 82,84; квартал өлешләре: 19,35,36, 42, 47, 48, 60, 70, 74,76, 78, 79, 81, 83	7903
	Иске Ялтан	кварталлар:7,10-13,18-25,30,31,34,35,38-40,49-53,55,56,58,60,62-69,73,77,78 квартал өлешләре: 8,32,33,36,37,47,48,54,57,59, 61,72,74-76,79-82	6049
	Чишмә 1	Кварталлар: 1,2,4,6-19,22-24,26,28,33,35-47,49,50,52-58,60-63,68,70-74,76,82,85,86,88,90,93,100-102, 105 ,106,111-113,115,116; квартал өлешләре: 3,5,20,21,25,27,29,48,51, 59,64-67,69,75,77-81,83,84, 87,89, 91,92,94-99,103,104 107-110,114, 117-121	12985
	Барлығы		34968
Агач булмаган урман ресурсларын әзерләү һәм жыеп алу (РФ УК 25,32 ст.)	Бота	кварталлар: 2-117	9162,0
	Рокашево	кварталлар: 1-92	9428,4
	Иске Ялтан	кварталлар: 1,3-5,7-8,10-25,27-88	8097
	Чишмә 1	кварталлар: 1-131	14063
	Барлығы		40750,4
Азык-төлек урман ресурслары әзерләү һәм дару үләннәре жыю	Бота	кварталлар: 2-117	9295
	Рокашево	кварталлар: 1-92	9651
	Иске Ялтан	кварталлар: 1,3-5,7-8,10-25,27-88	8361

Урманнардан рөхсәтле файдалану төрләрә	Кишәрлек урманчылыгы- ның атылышы	Кварталлар яки аларның өлешләрә исемлеге	Мәйданы, га
1	2	3	4
(РФ УК 25,35 ст.)	Чишмә 1	кварталлар: 1-131	14373
	Барлығы		41680
Аучылык хужалыгы өлкәсендә эшчәнлек төрләрән гамәлгә ашыру (РФ УК 25,36 ст.)	Бота	кварталлар: 2-117	8348,6
	Рокашево	кварталлар: 1-92	9045,8
	Иске Ялтан	кварталлар: 1,3-5,7-8,10-25,27-88	7455,1
	Чишмә 1	кварталлар: 1-131	13827,6
	Барлығы		38677,1
Авыл хужалыгын алып бару (РФ УК 25,38 ст.)	Бота	кварталлар: 2-117	6672,1
	Рокашево	кварталлар: 1-92	7987,2
	Иске Ялтан	кварталлар: 1,3-5,7,8,10-25,27-88	5498,4
	Чишмә 1	кварталлар: 1-131	12537,0
	Барлығы		32694,7
– умартачылык һәм печән чабу	Рокашево	кварталлар: 1-87	9623
	Иске Ялтан	кварталлар: 1,3-5,7-8,10-25,27-86	8375
	Бота	кварталлар: 2-115	9281
	Чишмә 1	кварталлар: 1-130	14401
	Барлығы		41680
Фәнни-тикшеренү эшчәнлеген, мәгариф эшчәнлеген гамәлгә ашыру (РФ УК 25, 40 ст.)	Бота	кварталлар: 2-117	9295
	Рокашево	кварталлар: 1-92	9651
	Иске Ялтан	кварталлар: 1,3-5,7-8,10-25,27-88	8361
	Чишмә 1	кварталлар: 1-131	14373
	Барлығы		41680
Рекреация эшчәнлеген гамәлгә ашыру (РФ УК 25,41 ст.)	Бота	кварталлар: 2-117	9295
	Рокашево	кварталлар: 1-92	9651
	Иске Ялтан	кварталлар: 1,3-5,7-8,10-25,27-86	8361
	Чишмә 1	кварталлар: 1-131	14373
	Барлығы		41680
Урман плантацияләрә утырту һәм аларны эксплуатацияләү (РФ УК 25, 42 ст.)	Бота	кварталлар:3-5,11,12,16-18,22,23, 25-28,31,32,34,37,38,40,41,46,47, 49-53,56-59,62,65-70,72-83, 85,86,88-90,92,94,95,97-100, 102,103,106-108; квартал өлешләрә:6-10,13-15,19- 21, 24, 29, 30, 35, 36, 39,42-44, 54, 55, 60, 61, 63, 64, 71, 87, 91, 93, 96,101, 104, 105,109-111	6032,7
	Рокашево	кварталлар:9-18,20-34,37-41,43-46, 49,50,54-59, 61-69,71-73,75,77,80, 82,84; квартал өлешләрә:19,35, 36, 42, 47, 48, 60, 70, 74,76, 78, 79,81,83	6772,8
	Иске Ялтан	Кварталлар:7,10-13,18-25,30,31,34, 35,38-40,49-53,55,56,58,60,62-69, 73,77, 78; квартал өлешләрә:8, 32, 33, 36, 37, 47, 48, 54, 57,59, 61,72,74-76,79-82	4672,1

Урманнардан рөхсәтле файдалану төрләре	Кишәрлек урманчылыгы- ның атылышы	Кварталлар яки аларның өлешләре исемлеге	Мәйданы, га
1	2	3	4
	Чишмә 1	кварталлар: 1,2,4,6-19,22-24,26,28, 33,35-47,49,50,52-58,60-63,68, 70-74,76, 82, 85,86,88,90,93, 100-102,105, 106, 111-113,115,116; квартал өлешләре: 3,5,20,21,25,27,29,48,51, 59, 64-67, 69,75,77-81,83,84,87, 89, 91,92, 94-99,103,104, 107-110,114, 117-121	11866,1
	Барлығы		29343,7
Жимешле, жиләкле, декоратив урман һәм дару үсемлекләре үстерү (РФ УК 25,39 ст.)	Бота	Кварталлар: 2-117	9295
	Рокашево	кварталлар: 1-92	9651
	Иске Ялтан	кварталлар: 1,3-5,7-8,10-25,27-88	8361
	Чишмә 1	кварталлар: 1-131	14373
	Барлығы		41680
Урман үсемлекләренен утырту материалын үстерү (РФ УК 25, 39.1 ст.)	Бота	кварталлар: 2-117	9295
	Рокашево	кварталлар: 1-92	9651
	Иске Ялтан	кварталлар: 1,3-5,7-8,10-25,27-88	8361
	Чишмә 1	кварталлар: 1-131	14373
	Барлығы		41680
Жир асты байлыklarын геологик өйрәнү, файдалы казылма ятмалары эшләү буенча эшләр башкару (РФ УК 25, 43 ст.) Тыела: урман-парк зоналары, яшел зоналар, шәһәр урманнары.	Бота	кварталлар: 2-117	6672,1
	Рокашево	кварталлар: 1-92	7987,2
	Иске Ялтан	кварталлар: 1,3-5,7-8,10-25,27-88	5498,4
	Чишмә 1	кварталлар: 1-131	12537,0
	Барлығы		32694,7
Сусаклагычлар һәм башка төрле ясалма су объектлары, шулай ук гидротехника корылымалары һәм махсулаштырылган портлар төзү һәм эксплуатацияләү (РФ УК 25,44 ст.)	Бота	кварталлар: 2-117	9295
	Рокашево	кварталлар: 1-92	9651
	Иске Ялтан	кварталлар: 1,3-5,7-8,10-25,27-88	8361
	Чишмә 1	кварталлар: 1-131	14373
	Барлығы		41680
Электр тапшыру линияләре, элемент линияләре, юллар, торбаүткәргечләр һәм линияле башка объектлар төзү, үзгәртеп кору, эксплуатацияләү (РФ УК 25,45 ст.)	Бота	кварталлар: 2-117	9295
	Рокашево	кварталлар: 1-92	9651
	Иске Ялтан	кварталлар: 1,3-5,7-8,10-25,27-88	8361
	Чишмә 1	кварталлар: 1-131	14373
	Барлығы		41680
Үзагач һәм башка урман	Бота	кварталлар: 3-5,11,12,16-18,22,23,	6032,7

Урманнардан рөхсәтле файдалану төрләрe	Кишәрлек урманчылығы- ның атылышы	Кварталлар яки аларның өлешләрe исемлеге	Мәйданы, га
1	2	3	4
ресурслары эшкәртү (РФ УК 25,46 ст.)		25-28, 31,32,34,37,38,40,41,46,47, 49-53,56-59, 62,65-70,72-83,85,86, 88-90,92, 94,95,97-100,102,103, 106-108; квартал өлешләрe: 6-10, 13-15,19-21, 24, 29, 30, 35,36, 39, 42-44, 54,55, 60, 61, 63, 64, 71, 87, 91, 93, 96, 101, 104, 105,109-111	
	Рокашево	кварталлар:9-18,20-34,37-41,43-46, 49,50,54-59, 61-69,71-73,75,77,80, 82,84; квартал өлешләрe: 19,35, 36, 42, 47, 48, 60, 70, 74,76, 78, 79, 81, 83	6772,8
	Иске Ялтан	Кварталлар:7,10-13,18-25,30,31,34, 35,38-40,49-53,55,56,58,60, 62-69,73,77,78; квартал өлешләрe: 8, 32, 33, 36, 37, 47, 48, 54, 57,59, 61,72,74-76,79-82	4672,1
	Чишмә 1	кварталлар:1,2,4,6-19,22- 24,26,28,33,35-47, 49,50,52-58,60- 63,68,70-74,76, 82, 85, 86,88,90, 93, 100-102,105,106, 111-113,115,116; квартал өлешләрe: 3,5,20,21,25, 27,29,48,51, 59, 64-67,69,75,77- 81,83,84,87, 89, 91,92,94-99, 103,104,107-110,114, 117-121	11866,1
	Барлығы		29343,7
Дини эшчәнлекне гамәлгә ашыру (РФ УК 25,47 ст.)	Бота	кварталлар: 2-117	9295
	Рокашево	кварталлар: 1-92	9651
	Иске Ялтан	кварталлар: 1,3-5,7-8,10-25,27-88	8361
	Чишмә 1	кварталлар: 1-131	14373
	Барлығы		41680

2 БҮЛЕК. УРМАННАРДАН РӨХСӘТЛЕ ФАЙДАЛАНУ НОРМАТИВЛАРЫ, ПАРАМЕТРЛАРЫ ҺӘМ ЧОРЛАРЫ, УРМАННАРНЫ САКЛАУ, ЯКЛАУ ҺӘМ ЯҢАДАН ҮСТЕРҮ НОРМАТИВЛАРЫ

2.1. Агач материалы эзерлэгәндә урманнардан рөхсәтле файдалану нормативлары, параметрлары һәм чорлары

Урманнардан агач материалы эзерләү өчен файдалану РФ УК 29, 29.1, 30 статьялары, РФ ТРЭМның 2016 елның 13 сентябрәндәге № 474 боерыгы белән расланган Агач материалы эзерләү кагыйдәләре белән регламентлана.

Үзагач эзерләү эшмәкәрлек эшчәнлегә максатларында гражданнар, юридик затлар тарафыннан, шулай ук гражданнар тарафыннан – шәхси максатларда (жылыту, төзелмәләр торгызу һ.б. өчен) гамәлгә ашырылырга мөмкин.

Эшмәкәрлек эшчәнлегә максатларында үзагач эзерләү урман кишәрлегенә аренда шартнамәсе нигезендә гамәлгә ашырыла.

Татарстан Республикасы законында каралган искәرمәле очракларда, дәүләт ихтыяжларын яки муниципаль ихтыяжларны тәмин итү өчен урман утыртмаларын сату-алу шартнамәләре нигезендә үзагач эшкәртү рөхсәт ителә.

Урман кишәрлегенә аренда шартнамәсе 10 елдан 49 елга кадәрге чорга төзелә.

Шәхси ихтыяжлар өчен үзагач эзерләү урман утыртмаларын сату-алу шартнамәләре нигезендә гамәлгә ашырыла.

Үзагач эзерләү эксплуатацияләнгәнчә урманнарда һәм яклаучы урманнарда гамәлгә ашырыла.

Чикләрендә агач материалы эзерләү өчен урманнардан файдалану рөхсәт ителгән кварталлар исемлегә 5 таблицада күрсәтелде.

Диләнкедә (урман кишәрлегенә кисү өчен билгеләнгән урман утыртмалары урнашкан бер өлешендә, урман-таксация бүлемтегендә, урман кварталында) агач материалы эзерләү өчен түбәндәгеләрне кисү рөхсәт ителә (РФ УК 16 ст.):

- 1) өлгергән, картайган урман утыртмаларын;
- 2) урманнарны тәрбия кылганда, һәлак булган һәм зарарланган урман утыртмаларын кискәндә урта яшьле, өлгереп килүче, өлгергән, картайган урман утыртмаларын;
- 3) РФ УК 13, 14 һәм 21 статьяларында каралган объектларны төзү, үзгәртеп кору һәм эксплуатацияләү өчен билгеләнгән урман кишәрлекләрендәге теләсә нинди яшьтәге урман утыртмаларын.

Яклаучы урманнарда тоташ кисүләр РФ УК 21 ст. 5.1 өлешендә каралган очракларда һәм сайланма кисүләр урмандагы үзләренә тирәлек хасил итүче, су саклаучы, санитар-гигиена, савыктыру һәм башка төрле файдалы вазыйфаларын югалта башлаган агачларны алмаштыруны тәмин итмәгән очракларда гамәлгә ашырыла.

Урман агачларын кисү, тарттыру, өлешчә эшкәртү, саклау, эзерлэнгән агач материалын алып чыгу агач материалы эзерләү максатларында урман кишәрлегеннән файдаланучы зат тарафыннан урман декларациясе буенча декларацияләнә торган чор башланган датадан 12 ай эчендә гамәлгә ашырыла. Агач материалы урман агачларын сату-алу шартнамәсе яисә Россия Федерациясе Урман кодексының 19 статьясының 5 өлешендә күрсәтелгән контракт нигезендә эзерлэнгән очракта, агачларны кисү, тарттыру, өлешчә эшкәртү, саклау, алып чыгу эшләре шартнамәдә яисә контрактта билгелэнгән срок эчендә тиешенчә гамәлгә ашырыла.

Файдалану өчен билгелэнгән диләнке күләменнән (агач алуның рөхсәт ителгән күләменнән) артып китүче күләмдә, шулай ук кисентеләр яшен бозып, агач материалы эзерләү тыела.

2.1.1. Өлгергән һәм картайган урман утыртмаларын кисү буенча файдалану өчен билгелэнгән диләнке күләме

Файдалану өчен билгелэнгән диләнке күләмен исәпләп чыгару РФ УК 29 ст., «Файдалану өчен билгелэнгән диләнке күләмен исәпләп чыгару тәртибен раслау турында» 27.05.2011№ 191 Рослесхоз боерыгы, «Кисентеләрнең яшен билгеләү турында» 09.04.2015 № 105 РФ ФУХА боерыгы нигезендә гамәлгә ашырыла.

Әлеге урман хужалыгы регламентының гамәлдә булу чорында өлгергән һәм картайган урман агачларын сайланма кисүләр буенча хисапка кертелгән диләнке күләме 6 таблицада китерелә һәм календарь елы башыннан гамәлгә кертелә.

6 таблица.

Урман хужалыгы регламенты гамәлдә булу чорына өлгергән һәм картайган урман утыртмаларын сайланма кисүләр
буенча файдалану өчен билгеләнгән диләнке күләме

Күрсәткечләр	Барлыгы		Шул исәптән тулылыклар буенча											
	га	мең м ³	1.0		0.9		0.8		0.7		0.6		0.3-0.5	
			га	мең м ³	га	мең м ³	га	мең м ³	га	мең м ³	га	мең м ³	га	мең м ³
1	2	3	4	5	6	7	8	9	10	11	12	13	14	15
Урманнарның максатчан билгеләнеше: яклаучы урманнар Уртак файдаланудагы тиер юл, уртак файдаланудагы федераль автомобиль юллары, РФ субъектлары мөлкәтендә торучы уртак файдаланудагы автомобиль юллары буйлап урнашкан яклау урман категорияләре – Урманнарның яклаучы полосалары сайланма кисүләр Хужалык бүлемтеге – Наратлы токымы – нарат														
Хисапка кертелде	1	0,24											1	0,24
Гомуми запастан урт. сайлап алу проценты														
Бер мәртәбәдә киселә торган запас														
Урт. кабатлану чоры	20													
Еллык диләнке хисабы														
– тамыр														
– ликвид														
– эшкә яраклы														
Хужалык бүлемтеге: имәнле Токымы – Имән 1 б-3 бонитет														
Хисапка кертелде	9,8	1,56									7,4	1,18	2,4	0,38
Гомуми запастан урт. сайлап алу проценты												15		

Күрсәткечләр	Барлығы		Шул исәптән тулылыклар буенча											
	га	мең м ³	1.0		0.9		0.8		0.7		0.6		0.3-0.5	
			га	мең м ³	га	мең м ³	га	мең м ³	га	мең м ³	га	мең м ³	га	мең м ³
1	2	3	4	5	6	7	8	9	10	11	12	13	14	15
– эшкә яраклы		0,06												
Хужалык бүлемтеге – Имәнле Тоқымы – Имән 4-5б бонитет														
Хисапка кертелде	2,4	0,34									2,4	0,34		
Гомуми запастан урт. сайлап алу проценты												15		
Бер мәртәбәдә киселә торган запас	2,4	0,05									2,4	0,05		
Урт. кабатлану чоры	10													
Еллык диләнке хисабы														
– тамыр														
– ликвид														
– эшкә яраклы														
Хужалык бүлемтеге: юкәле Тоқымы – Юкә														
Хисапка кертелде	30,3	8,25							14,5	4,31	12,7	3,35	3,1	0,59
Гомуми запастан урт. сайлап алу проценты										25		15		
Бер мәртәбәдә киселә торган запас	27,2	1,58							14,5	1,08	12,7	0,5		
Урт. кабатлану чоры	10													
Еллык диләнке хисабы	2,7													
– тамыр	–	0,16												
– ликвид	–	0,14												
– эшкә яраклы	–	0,08												
Яклаучы урман категорияләре буенча жәмгысе														
Хисапка кертелде	94,7	20,68					0,9	0,25	28,7	7,59	57,1	11,42	8	1,42
Гомуми запастан урт. сайлап алу проценты								30		25		15		

Күрсәткечләр	Барлығы		Шул исәптән тулылыклар буенча											
	га	мең м ³	1.0		0.9		0.8		0.7		0.6		0.3-0.5	
			га	мең м ³	га	мең м ³	га	мең м ³	га	мең м ³	га	мең м ³	га	мең м ³
1	2	3	4	5	6	7	8	9	10	11	12	13	14	15
– тамыр		0,17												
- ликвидлы		0,15												
– эшкә яраклы		0,10												
Хужалык бүлемтеге – Имәнле Токымы – Имән 4-5б бонитет														
Хисапка кертелде	18,2	2,2									8,6	1,08	9,6	1,12
Гомуми запастан урт. сайлап алу проценты												15		
Бер мәртәбәдә киселә торган запас	8,6	0,16									8,6	0,16		
Урт. кабатлану чоры	10													
Еллык диләнке хисабы														
– тамыр														
- ликвидлы														
– эшкә яраклы														
Хужалык бүлемтеге – Каенлы Токымы – КАЕН														
Хисапка кертелде	93,1	18,18							42,9	9,64	47,9	8,20	2,3	0,34
Гомуми запастан урт. сайлап алу проценты										25		15		
Бер мәртәбәдә киселә торган запас	90,8	3,64							42,9	2,41	47,9	1,23		
Урт. кабатлану чоры	10													
Еллык диләнке хисабы	9,1													
– тамыр		0,36												
- ликвидлы		0,32												
– эшкә яраклы		0,16												
Хужалык бүлемтеге – Усаклы Токымы – УСАК														

Күрсәткечләр	Барлығы		Шул исәптән тулылыклар буенча											
	га	мең м ³	1.0		0.9		0.8		0.7		0.6		0.3-0.5	
			га	мең м ³	га	мең м ³	га	мең м ³	га	мең м ³	га	мең м ³	га	мең м ³
1	2	3	4	5	6	7	8	9	10	11	12	13	14	15
Еллык диләнке хисабы	12,3													
– тамыр		0,58												
- ликвидлы		0,51												
– эшкә яраклы		0,29												
Хужалык бүлемтеге – Тирәкле Токымы – Тирәк														
Хисапка кертелде	1,1	0,28											1,1	0,28
Гомуми запастан урт. сайлап алу проценты														
Бер мәртәбәдә киселә торган запас														
Урт. кабатлану чоры														
Еллык диләнке хисабы														
– тамыр														
- ликвидлы														
– эшкә яраклы														
Яклаучы урманнар буенча жәмгысе Жәмгысе сайланма кисүләр														
Хисапка кертелде	989,2	215,7					43,1	10,23	447,5	103,94	429,5	89,75	69,1	11,78
Гомуми запастан урт. сайлап алу проценты														
Бер мәртәбәдә киселә торган запас	918,9	42,51					43,1	3,07	447,5	25,98	428,3	13,46		
Урт. кабатлану чоры														
Еллык диләнке хисабы	85,8													
– тамыр		4,02												
- ликвидлы		3,57												
– эшкә яраклы		1,6												
шул исәптән, ылыслы														

Күрсөткөчлөр	Барлыгы		Шул исөптөн туылыклар буенча											
	га	мең м ³	1.0		0.9		0.8		0.7		0.6		0.3-0.5	
			га	мең м ³	га	мең м ³	га	мең м ³	га	мең м ³	га	мең м ³	га	мең м ³
1	2	3	4	5	6	7	8	9	10	11	12	13	14	15
– тамыр		3,85												
- ликвидлы		3,42												
– эшкә яраклы		1,50												

7 таблица.

Өлгөргән һәм картайган урман утыртмаларын кисү буенча файдалану өчен билгеләнгән диләнке күләме

Хуж. бүлемтеге һәм өст. итүче токым	Жирләр, урман үсемлекләре белән капланган, га	Ш.и. яшь төркемнәре буенча						Өлгөргән һәм картайган урман утыртмалары запасы, мең м ³	1 га эксплуат. фондына уртача запасы, м ³	Тамыр массасының урт. үсеше мең м ³	Кисентен ең яше Яшь классы, ел	Диләнке хисабын исәпләү, га				Кабул итүгә тәкъдим ителгән диләнке хисабы				Эксплуатация фондының ан фыйдалану еллары саны	Кузаланган калдык өлеше, га		
		Үсентеләр	Урта яшьле		Өлгөрөп килүче	өлгөргән һәм картайган						Эзлекле фыйдалануда	2 яшь	1 яшь	Интеграл	Майданы, га	Тамыр запасы, мең м ³	Ликвидта			Өлгөрөп килә торган	Өлгөргән һәм картайган	
			Барлыгы	Хисапкә кертелде		Барлыгы	ш.и. картайган											Барлыгы	ш.и. эшкә яраклы				ликвидтан эшкә яраклы %ы
1	2	3	4	5	6	7	8	9	10	11	12	13	14	15	16	17	18	19	20	21	22	23	24
Эксплуатацияләнгән урманнар Тоташ диләнке кисүләр – майданы, га																							
Наратлы Нарат 16-2	1705,9	581,3	391,3	391,3	634,9	98,4	0,8	32,34	329	7,6	81	19	19	18	14	9	2,9	2,6	2,4	92	10	609	354
Чыршылы Чыршы 16-3	1319,7	1061,6	255,5	255,5	1,6	1		0,25	250	4,5	81											30	1
Карагачлы Карагач	28,2	5,6	14,3	14,3	8,3						101	6	3	3	4							12	3
имәнле Биек кәүс. имән	712,9	257	336,6	76,6	119,3				172	1,7	101	6	3	3	4							142	50
имәнле Тәб. кәүсәле имән 16-3	285,7		36,5	6,7	90,3	158,9	34,5	25,22	159	0,7	61	4	8	12	8	8	1,3	1,1	0,7	65	19	6	169
имәнле Тәб. кәүсәле имән 4-5б	139,1	1,1	4,4	4,4	14,6	119	32,8	13,93	117	0,2	51	3	5	7	5	5	0,6	0,5	0,3	59	23	4	83
Өрәнгелә Өрәнгә 16-3	1164,1	56,1	846	378	173,2	88,8	1	16,46	185	3,2	61	18	17	13	17	9	1,6	1,3	0,8	65	10	378	172
Карамалы Карама	9,4		9,4	5,7							61											6	
Каенлы Каен	3538,6	34,9	1934,3	1318	753	816,4	64,6	142,09	174	11	61	55	97	79	83	62	10,8	9,8	4,9	50	13	1318	949
Усаклы Усак	10439,7	740,1	1117,3	1117,3	1771,1	6811,2	1726,5	1439,24	211	40,8	41	233	324	430	312	312	65,8	59,2	23,7	40	22	1117	5462

Соры зирекле	1,5				1,5						41											1	
Соры зирек																						1	
Қара зирекле	1,9		0,9	0,9	1						61											1	
Қара зирек																						1	
Юкәле	7409	180,6	2514,1	1294,3	1531,5	3152,8	891,1	746,08	234	25,8	61	114	201	236	195	195	45,6	40,6	23,5	58	16	1307	2767
Юкә																							
Таллы	8,7	7,8			0,9				133	0,1	41/9												
Тал																							
Кисү ысуллары буенча	26736,2	2920,5	7446,3	4848,7	5092,9	11276,5	2751,3	2415,61	1964							600	128,6	115,1	56,3	429	113	4918	10009
Бдыслы:	3053,8	1648,5	661,1	661,1	644,8	99,4	0,8	32,59		12,1						9	2,9	2,6	2,4	92	10	639	355
Қаты яфраклылар:	2311,2	314,2	1232,9	471,4	397,4	366,7	68,3	55,61		5,8						22	3,5	2,9	1,8	189	52	536	474
Йомшак яфраклылар:	21399,4	963,4	5566,6	3730,5	4059	10810,	2682,2	2327,41		77,7						569	122,2	109,6	52,1	148	51	3743	9180

2.1.2. Урманнарны тәрбияләгәндә урта яшьле, өлгереп килүче, өлгергән һәм картайган урман утыртмаларын кисү буенча файдалану өчен билгеләнгән диләнке күләме (агач материалы алуның ел саен рөхсәт ителгән күләме)

Урманнарны тәрбияләгәндә урта яшьле, өлгереп килүче, өлгергән һәм картайган урман утыртмаларыннан ел саен рөхсәт ителгән үзагач алу күләме 8 таблицада китерелә.

8 таблица.

Урманнарны тәрбияләгәндә урта яшьле, өлгереп килүче, өлгергән һәм картайган урман утыртмаларының файдалану өчен билгеләнгән диләнке күләме (агач материалы алуның ел саен рөхсәт ителгән күләме)

№ п/п	Күрсәткечләр	Үлч. бер.	Урманнарны тәрбия кылу төрләре		Жәмгысе
			Сирәкләүләр	Аркылы (кисенте)	
1	2	3	4	5	6
Яклаучы урманнар					
Ылыслы хужалык					
өстенлек итүче токым – Нарат					
1	Урманчылык таләпләре буенча ачыкланган фонды	га мең м3	61,2 15,3	4 1,2	65,2 16,5
2	Кабатлану чоры	ел	10	15	
3	Ел саен файдалану күләме:				
	Мәйданы	га	6,1	0,3	6,4
	Сайлана торган запас: тамыр	м3	289	18	307
	ликвид	.м3	220	16	236
	эшкә яраклы	.м3	152	11	163
өстенлек итүче токым – Чыршы					
1	Урманчылык таләпләре буенча ачыкланган фонды	га мең м3	35,5 4,3		35,5 4,3
2	Кабатлану чоры	ел	10		
3	Ел саен файдалану күләме:				
	Мәйданы	га	3,6		3,6
	Сайлана торган запас: тамыр	м3	136		136
	ликвид	.м3	103		103
	эшкә яраклы	.м3	72		72
жәмгысе ылыслы					
1	Урманчылык таләпләре буенча ачыкланган фонды	га мең м3	96,7 19,6	4 1,2	100,7 20,8
2	Кабатлану чоры	ел			
3	Ел саен файдалану күләме:				
	Мәйданы	га	9,7	0,3	10
	Сайлана торган запас: тамыр	м3	425	18	443

№ п/п	Күрсәткечләр	Үлч. бер.	Урманнарны тәрбия кылу төрләре		Жәмгысе
			Сирәкләүләр	Аркылы (кисенте)	
1	2	3	4	5	6
	ликвид	.м3	323	16	339
	эшкә яраклы	.м3	224	11	235
Каты яфраклылар хужалыгы Өстенлек итүче токым – Имән					
1	Урманчылык таләпләре буенча ачыкланган фонды	га мең м3	19,7 2,7		19,7 2,7
2	Кабатлану чоры	ел	10		
3	Ел саен файдалану күләме:				
	Мәйданы	га	20		20
	Сайлана торган запас: тамыр	м3	79		79
	ликвид	.м3	52		52
	эшкә яраклы	.м3	20		20
Йомшак яфраклылар хужалыгы Өстенлек итүче токым – Каен					
1	Урманчылык таләпләре буенча ачыкланган фонды	га мең м3	0,3 0,1	22,9 4,3	23,2 4,4
2	Кабатлану чоры	ел	10	10	
3	Ел саен файдалану күләме:				
	Мәйданы	га		2,3	2,3
	Сайлана торган запас: тамыр	м3		102	102
	ликвид	.м3		87	87
	эшкә яраклы	.м3		51	51
Өстенлек итүче токым – Усак					
1	Урманчылык таләпләре буенча ачыкланган фонды	га мең м3	4,5 0,6	27,1 4,1	31,6 4,7
2	Кабатлану чоры	ел	10	10	
3	Ел саен файдалану күләме:				
	Мәйданы	га	0,5	2,7	3,2
	Сайлана торган запас: тамыр	м3	18	120	138
	ликвид	м3	12	95	107
	эшкә яраклы	м3	5	36	41
Өстенлек итүче токым – Юкә					
1	Урманчылык таләпләре буенча ачыкланган фонды	га мең м3	1,4 0,2	37,6 9,3	39 9,5
2	Кабатлану чоры	ел	10	10	
3	Ел саен файдалану күләме:				
	Мәйданы	га	0,1	3,8	3,9
	Сайлана торган запас: тамыр	м3	4	187	191
	ликвид	м3	2	149	151
	эшкә яраклы	м3	1	74	75
Жәмгысе йомшак яфраклылар					

№ п/п	Күрсөткөчлөр	Үлч. бер.	Урманнарны тәрбия кылу төрлөрө		Жәмгысе
			Сирәкләүлөр	Аркылы (кисенте)	
1	2	3	4	5	6
1	Урманчылык таләпләре буенча ачыкланган фонды	га мең м3	6,2 0,9	87,6 17,7	93,8 18,6
2	Кабатлану чоры	ел			
3	Ел саен файдалану күләме:				
	Мәйданы	га	0,6	8,8	9,4
	Сайлана торган запас: тамыр	м3	22	409	431
	ликвид	м3	14	331	345
	эшкә яраклы	м3	6	161	167
Яклаучы урманнар буенча жәмгысе					
1	Урманчылык таләпләре буенча ачыкланган фонды	га мең м3	122,6 23,2	91,6 18,9	214,2 42,1
2	Кабатлану чоры	ел			
3	Ел саен файдалану күләме:				
	Мәйданы	га	12,3	9,1	21,4
	Сайлана торган запас: тамыр	м3	526	427	953
	ликвид	м3	389	347	736
	эшкә яраклы	м3	250	172	422
Эксплуатацияләнгән урманнар Ылыслы хужалык өстенлек итүче токым – Нарат					
1	Урманчылык таләпләре буенча ачыкланган фонды	га мең м3	182,6 21,9	150,5 45,1	333,1 67
2	Кабатлану чоры	ел	10	15	
3	Ел саен файдалану күләме:				
	Мәйданы	га	18,3	10,1	28,4
	Сайлана торган запас: тамыр	м3	675	644	1319
	ликвид	м3	510	548	1058
	эшкә яраклы	м3	343	386	729
өстенлек итүче токым – Чыршы					
1	Урманчылык таләпләре буенча ачыкланган фонды	га мең м3	476,1 55,7	120,3 21,7	596,4 77,4
2	Кабатлану чоры	ел	10	10	
3	Ел саен файдалану күләме:				
	Мәйданы	га	47,7	12,1	59,8
	Сайлана торган запас: тамыр	м3	1644	470	2114
	ликвид	м3	1250	400	1650
	эшкә яраклы	м3	841	279	1120
жәмгысе ылыслы					
1	Урманчылык таләпләре буенча ачыкланган фонды	га мең м3	658,7 77,6	270,8 66,8	929,5 144,4
2	Кабатлану чоры	ел			

№ п/п	Күрсөткөчлөр	Үлч. бер.	Урманнарны тәрбия кылу төрлөрө		Жәмгысе
			Сирәкләүлөр	Аркылы (кисенте)	
1	2	3	4	5	6
3	Ел саен файдалану күлөмө:				
	Мәйданы	га	66	22,2	88,2
	Сайлана торган запас: тамыр	м3	2319	1114	3433
	ликвид	м3	1760	948	2708
	эшкә яраклы	м3	1184	665	1849
Каты яфраклы Өстенлек итүче токым – Имән					
1	Урманчылык таләплөрө буенча ачыкланган фонды	га мең м3	207 23,2	1,7 0,4	208,7 23,6
2	Кабатлану чоры	ел	10	15	
3	Ел саен файдалану күлөмө:				
	Мәйданы	га	20,8	0,1	20,9
	Сайлана торган запас: тамыр	м3	758	5	763
	ликвид	м3	492	4	496
	эшкә яраклы	м3	193	2	195
Өстенлек итүче токым – тәбәнәк кәүсәле имән					
1	Урманчылык таләплөрө буенча ачыкланган фонды	га мең м3	6,6 0,7		6,6 0,7
2	Кабатлану чоры	ел	10		
3	Ел саен файдалану күлөмө:				
	Мәйданы	га	0,7		0,7
	Сайлана торган запас: тамыр	м3	20		20
	ликвид	м3	13		13
	эшкә яраклы	м3	5		5
Өстенлек итүче токым – Өрәңге					
1	Урманчылык таләплөрө буенча ачыкланган фонды	га мең м3	23,3 3,3		23,3 3,3
2	Кабатлану чоры	ел	10		
3	Ел саен файдалану күлөмө:				
	Мәйданы	га	2,4		2,4
	Сайлана торган запас: тамыр	м3	111		111
	ликвид	м3	72		72
	эшкә яраклы	м3	28		28
Жәмгысе каты яфраклылар					
1	Урманчылык таләплөрө буенча ачыкланган фонды	га мең м3	236,9 27,2	1,7 0,4	238,6 27,6
2	Кабатлану чоры	ел			
3	Ел саен файдалану күлөмө:				
	Мәйданы	га	23,9	0,1	24,0
	Сайлана торган запас: тамыр	м3	889	5	894

№ п/п	Күрсәткечләр	Үлч. бер.	Урманнарны тәрбия кылу төрләре		Жәмгысе
			Сирәкләүләр	Аркылы (кисенте)	
1	2	3	4	5	6
	ликвид	м3	577	4	581
	эшкә яраклы	м3	226	2	228
Йомшак яфраклы Өстенлек итүче токым – Каен					
1	Урманчылык таләпләре буенча ачыкланган фонды	га мең м3	141 18,1	470,3 77,9	611,3 96
2	Кабатлану чоры	ел	10	10	
3	Ел саен файдалану күләме:				
	Мәйданы	га	14,1	47	61,1
	Сайлана торган запас: тамыр	м3	467	1652	2119
	ликвид	м3	326	1403	1729
	эшкә яраклы	м3	187	843	1030
Өстенлек итүче токым – Усак					
1	Урманчылык таләпләре буенча ачыкланган фонды	га мең м3	41,8 3	118,6 13,8	160,4 16,8
2	Кабатлану чоры	ел	10	10	
3	Ел саен файдалану күләме:				
	Мәйданы	га	4,3	11,9	16,2
	Сайлана торган запас: тамыр	м3	112	425	537
	ликвид	м3	74	338	412
	эшкә яраклы	м3	34	128	162
Өстенлек итүче токым – Юкә					
1	Урманчылык таләпләре буенча ачыкланган фонды	га мең м3	137,8 23	41,8 9,5	179,6 32,5
2	Кабатлану чоры	ел	10	10	
3	Ел саен файдалану күләме:				
	Мәйданы	га	13,8	4,2	18
	Сайлана торган запас: тамыр	м3	634	235	869
	ликвид	м3	380	187	567
	эшкә яраклы	м3	222	94	316
Жәмгысе йомшак яфраклылар					
1	Урманчылык таләпләре буенча ачыкланган фонды	га мең м3	320,6 44,1	630,7 101,2	951,3 145,3
2	Кабатлану чоры	ел			
3	Ел саен файдалану күләме:				
	Мәйданы	га	32,2	63,1	95,3
	Сайлана торган запас: тамыр	м3	1213	2312	3525
	ликвид	м3	780	1928	2708
	эшкә яраклы	м3	443	1065	1508
эксплуатация урманнары буенча жәмгысе					
1	Урманчылык таләпләре	га	1216,2	903,2	2119,4

№ п/п	Күрсәткечләр	Үлч. бер.	Урманнарны тәрбия кылу төрләре		Жәмгысе
			Сирәкләүләр	Аркылы (кисенте)	
1	2	3	4	5	6
	буенча ачыкланган фонды	мең м3	148,9	168,4	317,3
2	Кабатлану чоры	ел			
3	Ел саен файдалану күләме:				
	Мәйданы	га	122,1	85,4	207,5
	Сайлана торган запас: тамыр	м3	4421	3431	7852
	ликвид	м3	3117	2880	5997
	эшкә яраклы	м3	1853	1732	3585
Көләй урманчылыгы буенча барлыгы					
1	Урманчылык таләпләре буенча ачыкланган фонды	га мең м3	1338,8 172,1	994,8 187,3	2333,6 359,4
2	Кабатлану чоры	ел			
3	Ел саен файдалану күләме:				
	Мәйданы	га	134,4	94,5	228,9
	Сайлана торган запас: тамыр	м3	4947	3858	8805
	ликвид	м3	3506	3227	6733
	эшкә яраклы	м3	2103	1904	4007
шул исәптән ылыслы хужалык буенча					
1	Урманчылык таләпләре буенча ачыкланган фонды	га мең м3	755,4 97,2	274,8 68	1030,2 165,2
2	Кабатлану чоры	ел			
3	Ел саен файдалану күләме:				
	Мәйданы	га	75,7	22,5	98,2
	Сайлана торган запас: тамыр	м3	2744	1132	3876
	ликвид	м3	2083	964	3047
	эшкә яраклы	м3	1408	676	2084
каты яфраклылар хужалыгы буенча					
1	Урманчылык таләпләре буенча ачыкланган фонды	га мең м3	256,6 29,9	1,7 0,4	258,3 30,3
2	Кабатлану чоры	ел			
3	Ел саен файдалану күләме:				
	Мәйданы	га	25,9	0,1	26
	Сайлана торган запас: тамыр	м3	968	5	973
	ликвид	м3	629	4	633
	эшкә яраклы	м3	246	2	248
йомшак яфраклылар хужалыгы буенча					
1	Урманчылык таләпләре буенча ачыкланган фонды	га мең м3	326,8 45	718,3 118,9	1045,1 163,9
2	Кабатлану чоры	ел			
3	Ел саен файдалану күләме:				
	Мәйданы	га	32,8	71,9	104,7
	Сайлана торган запас:	м3	1235	2721	3956

№ п/п	Күрсәткечләр	Үлч. бер.	Урманнарны тәрбия кылу төрләре		Жәмгысе
			Сирәкләүләр	Аркылы (кисенте)	
1	2	3	4	5	6
	тамыр				
	ликвид	м3	794	2259	3053
	эшкә яраклы	м3	449	1226	1675
Бота кишәрлеге урманчылыгы Яклаучы урманнар Ылыслы өстенлек итүче токым – Нарат					
1	Урманчылык таләпләре буенча ачыкланган фонды	га мең м3	37,8 10,6	0,8 0,3	38,6 10,9
2	Кабатлану чоры	ел	10	15	
3	Ел саен файдалану күләме:				
	Мәйданы	га	3,8	0,1	3,9
	Сайлана торган запас: тамыр	м3	176	3	179
	ликвид	м3	135	3	138
	эшкә яраклы	м3	92	2	94
йомшак яфраклылар хужалыгы буенча					
1	Урманчылык таләпләре буенча ачыкланган фонды	га мең м3	326,8 45	718,3 118,9	1045,1 163,9
2	Кабатлану чоры	ел			
3	Ел саен файдалану күләме:				
	Мәйданы	га	32,8	71,9	104,7
	Сайлана торган запас: тамыр	м3	1235	2721	3956
	ликвид	м3	794	2259	3053
	эшкә яраклы	м3	449	1226	1675
Бота кишәрлеге урманчылыгы Яклаучы урманнар Ылыслы өстенлек итүче токым – Нарат					
1	Урманчылык таләпләре буенча ачыкланган фонды	га мең м3	37,8 10,6	0,8 0,3	38,6 10,9
2	Кабатлану чоры	ел	10	15	
3	Ел саен файдалану күләме:				
	Мәйданы	га	3,8	0,1	3,9
	Сайлана торган запас: тамыр	м3	176	3	179
	ликвид	м3	135	3	138
	эшкә яраклы	м3	92	2	94
өстенлек итүче токым – Чыршы					
1	Урманчылык таләпләре буенча ачыкланган фонды	га мең м3	1,5 0,3		1,5
2	Кабатлану чоры	ел	10		0,3
3	Ел саен файдалану күләме:				
	Мәйданы	га	0,2		0,2

№ п/п	Күрсәткечләр	Үлч. бер.	Урманнарны тәрбия кылу төрләре		Жәмгысе
			Сирәкләүләр	Аркылы (кисенте)	
1	2	3	4	5	6
	Сайлана торган запас: тамыр	м3	8		8
	ликвид	м3	6		6
	эшкә яраклы	м3	5		5
жәмгысе ылыслы					
1	Урманчылык таләпләре буенча ачыкланган фонды	га мең м3	39,3 10,9	0,8 0,3	40,1 11,2
2	Кабатлану чоры	ел			
3	Ел саен файдалану күләме:				
	Мәйданы	га	4,0	0,1	4,1
	Сайлана торган запас: тамыр	м3	184	3	187
	ликвид	м3	141	3	144
	эшкә яраклы	м3	97	2	99
Каты яфраклы Өстенлек итүче токым – Имән					
1	Урманчылык таләпләре буенча ачыкланган фонды	га мең м3	1,9 0,2		1,9 0,2
2	Кабатлану чоры	ел	10		
3	Ел саен файдалану күләме:				
	Мәйданы	га	0,2		0,2
	Сайлана торган запас: тамыр	м3	5		5
	ликвид	м3	3		3
	эшкә яраклы	м3	1		1
Йомшак яфраклылар Өстенлек итүче токым – Юкә					
1	Урманчылык таләпләре буенча ачыкланган фонды	га мең м3	1,4 0,2		1,4 0,2
2	Кабатлану чоры	ел	10		10
3	Ел саен файдалану күләме:				
	Мәйданы	га	0,1		0,1
	Сайлана торган запас: тамыр	м3	4		4
	ликвид	м3	2		2
	эшкә яраклы	м3	1		1
Өстенлек итүче токым – Усак					
1	Урманчылык таләпләре буенча ачыкланган фонды	га мең м3		5,1 0,8	5,1 0,8
2	Кабатлану чоры	ел		10	10
3	Ел саен файдалану күләме:				
	Мәйданы	га		0,5	0,5
	Сайлана торган запас: тамыр	м3		19	19
	ликвид	м3		15	15

№ п/п	Күрсәткечләр	Үлч. бер.	Урманнарны тәрбия кылу төрләре		Жәмгысе
			Сирәкләүләр	Аркылы (кисенте)	
1	2	3	4	5	6
	эшкә яраклы	м3		6	6
Жәмгысе йомшак яфраклылар					
1	Урманчылык таләпләре буенча ачыкланган фонды	га мең м3	1,4 0,2	5,1 0,8	6,5 1,0
2	Кабатлану чоры	ел			
3	Ел саен файдалану күләме:				
	Мәйданы	га	0,1	0,5	0,6
	Сайлана торган запас: тамыр	м3	4	19	23
	ликвид	м3	2	15	17
	эшкә яраклы	м3	1	6	7
Яклаучы урманнар буенча жәмгысе					
1	Урманчылык таләпләре буенча ачыкланган фонды	га мең м3	42,6 11,3	5,9 1,1	48,5 12,4
2	Кабатлану чоры	ел			
3	Ел саен файдалану күләме:				
	Мәйданы	га	4,3	0,6	4,9
	Сайлана торган запас: тамыр	м3	193	22	215
	ликвид	м3	146	18	164
	эшкә яраклы	м3	99	8	107
Эксплуатацияләнүче урманнар Ылыслы өстенлек итүче токым – Нарат					
1	Урманчылык таләпләре буенча ачыкланган фонды	га мең м3	4,2 0,8	58,1 18,6	62,3 19,4
2	Кабатлану чоры	ел	10	15	
3	Ел саен файдалану күләме:				
	Мәйданы	га	0,4	3,9	4,3
	Сайлана торган запас: тамыр	м3	23	225	248
	ликвид	м3	17	192	209
	эшкә яраклы	м3	12	135	147
өстенлек итүче токым – Чыршы					
1	Урманчылык таләпләре буенча ачыкланган фонды	га мең м3	59,6 10,2	61,5 12,9	121,1 23,1
2	Кабатлану чоры	ел	10	10	
3	Ел саен файдалану күләме:				
	Мәйданы	га	6	6,2	12,2
	Сайлана торган запас: тамыр	м3	238	242	480
	ликвид	м3	183	206	389
	эшкә яраклы	м3	123	143	266
жәмгысе ылыслы					
1	Урманчылык таләпләре	га	63,8	119,6	183,4

№ п/п	Күрсәткечләр	Үлч. бер.	Урманнарны тәрбия кылу төрләре		Жәмгысе
			Сирәкләүләр	Аркылы (кисенте)	
1	2	3	4	5	6
	буенча ачыкланган фонды	мең м3	11	31,5	42,5
2	Кабатлану чоры	ел			
3	Ел саен файдалану күләме:				
	Мәйданы	га	6,4	10,1	16,5
	Сайлана торган запас: тамыр	м3	261	467	728
	ликвид	м3	200	398	598
	эшкә яраклы	м3	135	278	413
Каты яфраклы Өстенлек итүче токым – Имән					
1	Урманчылык таләпләре буенча ачыкланган фонды	га мең м3	3,3 0,2		3,3 0,2
2	Кабатлану чоры	ел	10		10
3	Ел саен файдалану күләме:				
	Мәйданы	га	0,3		0,3
	Сайлана торган запас: тамыр	м3	6		6
	ликвид	м3	4		4
	эшкә яраклы	м3	2		2
Өстенлек итүче токым – Өрәңге					
1	Урманчылык таләпләре буенча ачыкланган фонды	га мең м3	14,3 2,1		14,3 2,1
2	Кабатлану чоры	ел	10		10
3	Ел саен файдалану күләме:				
	Мәйданы	га	1,4		1,4
	Сайлана торган запас: тамыр	м3	72		72
	ликвид	м3	47		47
	эшкә яраклы	м3	18		18
Жәмгысе каты яфраклылар					
2	Кабатлану чоры	ел			
3	Ел саен файдалану күләме:				
	Мәйданы	га	1,7		1,7
	Сайлана торган запас: тамыр	м3	78		78
	ликвид	м3	51		51
	эшкә яраклы	м3	20		20
Йомшак яфраклылар Өстенлек итүче токым – Каен					
1	Урманчылык таләпләре буенча ачыкланган фонды	га мең м3	13,3 2,3	49 10,9	62,3 13,2
2	Кабатлану чоры	ел	10	10	
3	Ел саен файдалану күләме:				
	Мәйданы	га	1,3	4,9	6,2
	Сайлана торган запас:	м3	72	234	306

№ п/п	Күрсәткечләр	Үлч. бер.	Урманнарны тәрбия кылу төрләре		Жәмгысе
			Сирәкләүләр	Аркылы (кисенте)	
1	2	3	4	5	6
	тамыр				
	ликвид	м3	50	200	250
	эшкә яраклы	м3	30	119	149
Өстенлек итүче токым – Усак					
1	Урманчылык таләпләре буенча ачыкланган фонды	га мең м3	1,5 0,1	16,5 2,4	18 2,5
2	Кабатлану чоры	ел	10	10	
3	Ел саен файдалану күләме:				
	Мәйданы	га	0,2	1,7	1,9
	Сайлана торган запас: тамыр	м3	4	57	61
	ликвид	м3	3	44	47
	эшкә яраклы	м3	1	16	17
Өстенлек итүче токым – Юкә					
1	Урманчылык таләпләре буенча ачыкланган фонды	га мең м3	54,4 10,4	38,9 8,8	93,3 19,2
2	Кабатлану чоры	ел	10	10	
3	Ел саен файдалану күләме:				
	Мәйданы	га	5,4	3,9	9,3
	Сайлана торган запас: тамыр	м3	279	221	500
	ликвид	м3	167	176	343
	эшкә яраклы	м3	98	88	186
Жәмгысе йомшак яфраклылар					
1	Урманчылык таләпләре буенча ачыкланган фонды	га мең м3	69,2 12,8	104,4 22,1	173,6 34,9
2	Кабатлану чоры	ел			
3	Ел саен файдалану күләме:				
	Мәйданы	га	6,9	10,5	17,4
	Сайлана торган запас: тамыр	м3	355	512	867
	ликвид	м3	220	420	640
	эшкә яраклы	м3	129	223	352
эксплуатация урманнары буенча жәмгысе					
1	Урманчылык таләпләре буенча ачыкланган фонды	га мең м3	150,6 26,1	224 53,6	374,6 79,7
2	Кабатлану чоры	ел			
3	Ел саен файдалану күләме:				
	Мәйданы	га	15	20,6	35,6
	Сайлана торган запас: тамыр	м3	694	979	1673
	ликвид	м3	471	818	1289
	эшкә яраклы	м3	284	501	785
Бота кишәрлеге урманчылыгы буенча барлыгы					
1	Урманчылык таләпләре	га	193,2	229,9	423,1

№ п/п	Күрсәткечләр	Үлч. бер.	Урманнарны тәрбия кылу төрләре		Жәмгысе
			Сирәкләүләр	Аркылы (кисенте)	
1	2	3	4	5	6
	буенча ачыкланган фонды	мең м3	37,4	54,7	92,1
2	Кабатлану чоры	ел			
3	Ел саен файдалану күләме:				
	Мәйданы	га	19,3	21,2	40,5
	Сайлана торган запас: тамыр	м3	887	1001	1888
	ликвид	м3	617	836	1453
	эшкә яраклы	м3	383	509	892
шул исәптән ылыслы хужалык буенча					
1	Урманчылык таләпләре буенча ачыкланган фонды	га мең м3	103,1 21,9	120,4 31,8	223,5 53,7
2	Кабатлану чоры	ел			
3	Ел саен файдалану күләме:				
	Мәйданы	га	10,4	10,2	20,6
	Сайлана торган запас: тамыр	м3	445	470	915
	ликвид	м3	341	401	742
	эшкә яраклы	м3	232	280	512
каты яфраклылар хужалыгы буенча					
1	Урманчылык таләпләре буенча ачыкланган фонды	га мең м3	19,5 2,5		19,5 2,5
2	Кабатлану чоры	ел			
3	Ел саен файдалану күләме:				
	Мәйданы	га	1,9		1,9
	Сайлана торган запас: тамыр	м3	83		83
	ликвид	м3	54		54
	эшкә яраклы	м3	21		21
йомшак яфраклылар хужалыгы буенча					
1	Урманчылык таләпләре буенча ачыкланган фонды	га мең м3	70,6 13	109,5 22,9	180,1 35,9
2	Кабатлану чоры	ел			
3	Ел саен файдалану күләме:				
	Мәйданы	га	7	11	18
	Сайлана торган запас: тамыр	м3	359	531	890
	ликвид	м3	222	435	657
	эшкә яраклы	м3	130	229	359
Рокашево кишәрлеге урманчылыгы Яклаучы урманнар Ылыслы өстенлек итүче токым – Нарат					
1	Урманчылык таләпләре буенча ачыкланган фонды	га мең м3	10,4		10,4
2	Кабатлану чоры	ел	1,6		1,6

№ п/п	Күрсәткечләр	Үлч. бер.	Урманнарны тәрбия кылу төрләре		Жәмгысе
			Сирәкләүләр	Аркылы (кисенте)	
1	2	3	4	5	6
3	Ел саен файдалану күләме:		10		10
	Мәйданы	га	1		1
	Сайлана торган запас: тамыр	м3	48		48
	ликвид	м3	36		36
	эшкә яраклы	м3	25		25
өстенлек итүче токым – Чыршы					
1	Урманчылык таләпләре буенча ачыкланган фонды	га мең м3	11,6 1,2		11,6 1,2
2	Кабатлану чоры	ел	10		10
3	Ел саен файдалану күләме:				
	Мәйданы	га	1,2		1,2
	Сайлана торган запас: тамыр	м3	36		36
	ликвид	м3	28		28
	эшкә яраклы	м3	19		19
жәмгысе ылыслы					
1	Урманчылык таләпләре буенча ачыкланган фонды	га мең м3	22 2,8		22 2,8
2	Кабатлану чоры	ел			
3	Ел саен файдалану күләме:				
	Мәйданы	га	2,2		2,2
	Сайлана торган запас: тамыр	м3	84		84
	ликвид	м3	64		64
	эшкә яраклы	м3	44		44
Каты яфраклы Өстенлек итүче токым – Имән					
1	Урманчылык таләпләре буенча ачыкланган фонды	га мең м3	17,8 2,5		17,8 2,5
2	Кабатлану чоры	ел	10		10
3	Ел саен файдалану күләме:				
	Мәйданы	га	1,8		1,8
	Сайлана торган запас: тамыр	м3	74		74
	ликвид	м3	49		49
	эшкә яраклы	м3	19		19
Йомшак яфраклылар Өстенлек итүче токым – Усак					
1	Урманчылык таләпләре буенча ачыкланган фонды	га мең м3	1,6 0,2	18,8 2,8	20,4 3,0
2	Кабатлану чоры	ел	10	10	
3	Ел саен файдалану күләме:				
	Мәйданы	га	0,2	1,9	2,1
	Сайлана торган запас:	м3	7	87	94

№ п/п	Күрсәткечләр	Үлч. бер.	Урманнарны тәрбия кылу төрләре		Жәмгысе
			Сирәкләүләр	Аркылы (кисенте)	
1	2	3	4	5	6
	тамыр				
	ликвид	м3	5	69	74
	эшкә яраклы	м3	2	26	28
Өстенлек итүче токым – Юкә					
1	Урманчылык таләпләре буенча ачыкланган фонды	га мең м3		37,6 9,3	37,6 9,3
2	Кабатлану чоры	ел		10	10
3	Ел саен файдалану күләме:				
	Мәйданы	га		3,8	3,8
	Сайлана торган запас: тамыр	м3		187	187
	ликвид	м3		149	149
	эшкә яраклы	м3		74	74
Йомшак яфраклылар буенча жәмгысе					
1	Урманчылык таләпләре буенча ачыкланган фонды	га мең м3	1,6 0,2	56,4 12,1	58 12,3
2	Кабатлану чоры	ел			
3	Ел саен файдалану күләме:				
	Мәйданы	га	0,2	5,7	5,9
	Сайлана торган запас: тамыр	м3	7	274	281
	ликвид	м3	5	218	223
	эшкә яраклы	м3	2	100	102
Яклаучы урманнар буенча жәмгысе					
1	Урманчылык таләпләре буенча ачыкланган фонды	га мең м3	41,4 5,5	56,4 12,1	97,8 17,6
2	Кабатлану чоры	ел			
3	Ел саен файдалану күләме:				
	Мәйданы	га	4,2	5,7	9,9
	Сайлана торган запас: тамыр	м3	165	274	439
	ликвид	м3	118	218	336
	эшкә яраклы	м3	65	100	165
Эксплуатацияләнүче урманнар Ылыслы					
1	Урманчылык таләпләре буенча ачыкланган фонды	га мең м3	26,1 3	4,9 1,6	31 4,6
2	Кабатлану чоры	ел	10	15	
3	Ел саен файдалану күләме:				
	Мәйданы	га	2,6	0,3	2,9
	Сайлана торган запас: тамыр	м3	104	23	127
	ликвид	м3	79	19	98
	эшкә яраклы	м3	53	13	66
өстенлек итүче токым – Чыршы					

№ п/п	Күрсәткечләр	Үлч. бер.	Урманнарны тәрбия кылу төрләре		Жәмгысе
			Сирәкләүләр	Аркылы (кисенте)	
1	2	3	4	5	6
2	Кабатлану чоры	ел	10	10	
3	Ел саен файдалану күләме:				
	Мәйданы	га	24,7	1,1	25,8
	Сайлана торган запас: тамыр	м3	860	35	895
	ликвид	м3	650	30	680
	эшкә яраклы	м3	438	21	459
жәмгысе ылыслы					
1	Урманчылык таләпләре буенча ачыкланган фонды	га мең м3	273,2 31,2	15,5 3	288,7 34,2
2	Кабатлану чоры	ел			
3	Ел саен файдалану күләме:				
	Мәйданы	га	27,3	1,4	28,7
	Сайлана торган запас: тамыр	м3	964	58	1022
	ликвид	м3	729	49	778
	эшкә яраклы	м3	491	34	525
Каты яфраклы Өстенлек итүче токым – Имән					
1	Урманчылык таләпләре буенча ачыкланган фонды	га мең м3	112,6 14,7	1,7 0,4	114,3 15,1
2	Кабатлану чоры	ел	10	15	
3	Ел саен файдалану күләме:				
	Мәйданы	га	11,3	0,1	11,4
	Сайлана торган запас: тамыр	м3	483	5	488
	ликвид	м3	314	4	318
	эшкә яраклы	м3	122	2	124
Йомшак яфраклылар Өстенлек итүче токым – Каен					
1	Урманчылык таләпләре буенча ачыкланган фонды	га мең м3	79 9,2	185,4 27,9	264,4 37,1
2	Кабатлану чоры	ел	10	10	
3	Ел саен файдалану күләме:				
	Мәйданы	га	7,9	18,5	26,4
	Сайлана торган запас: тамыр	м3	199	594	793
	ликвид	м3	139	506	645
	эшкә яраклы	м3	79	301	380
Өстенлек итүче токым – Усак					
1	Урманчылык таләпләре буенча ачыкланган фонды	га мең м3	14,6 1	63,9 7,6	78,5 8,6
2	Кабатлану чоры	ел	10	10	
3	Ел саен файдалану күләме:				
	Мәйданы	га	1,5	6,4	7,9

№ п/п	Күрсәткечләр	Үлч. бер.	Урманнарны тәрбия кылу төрләре		Жәмгысе
			Сирәкләүләр	Аркылы (кисенте)	
1	2	3	4	5	6
	Сайлана торган запас: тамыр	м3	35	243	278
	ликвид	м3	23	194	217
	эшкә яраклы	м3	10	74	84
Өстенлек итүче токым – Юкә					
1	Урманчылык таләпләре буенча ачыкланган фонды	га мең м3	25,7 4,5	2,9 0,7	28,6 5,2
2	Кабатлану чоры	ел	10	10	
3	Ел саен файдалану күләме:				
	Мәйданы	га	2,6	0,3	2,9
	Сайлана торган запас: тамыр	м3	115	14	129
	ликвид	м3	69	11	80
	эшкә яраклы	м3	41	6	47
Жәмгысе йомшак яфраклылар					
1	Урманчылык таләпләре буенча ачыкланган фонды	га мең м3	119,3 14,7	252,2 36,2	371,5 50,9
2	Кабатлану чоры	ел			
3	Ел саен файдалану күләме:				
	Мәйданы	га	12	25,2	37,2
	Сайлана торган запас: тамыр	м3	349	851	1200
	ликвид	м3	231	711	942
	эшкә яраклы	м3	130	381	511
эксплуатация урманнары буенча жәмгысе					
1	Урманчылык таләпләре буенча ачыкланган фонды	га мең м3	505,1 60,3	269,4 39,6	774,5 99,9
2	Кабатлану чоры	ел			
3	Ел саен файдалану күләме:				
	Мәйданы	га	50,6	26,7	77,3
	Сайлана торган запас: тамыр	м3	1796	914	2710
	ликвид	м3	1274	764	2038
	эшкә яраклы	м3	743	417	1160
Рокашево кишәрлеге урманчылыгы буенча барлыгы					
1	Урманчылык таләпләре буенча ачыкланган фонды	га мең м3	546,5 65,8	325,8 51,7	872,3 117,5
2	Кабатлану чоры	ел			
3	Ел саен файдалану күләме:				
	Мәйданы	га	54,8	32,4	87,2
	Сайлана торган запас: тамыр	м3	1961	1188	3149
	ликвид	м3	1392	982	2374
	эшкә яраклы	м3	808	517	1325
шул исәптән ылыслы хужалык буенча					

№ п/п	Күрсәткечләр	Үлч. бер.	Урманнарны тәрбия кылу төрләре		Жәмгысе
			Сирәкләүләр	Аркылы (кисенте)	
1	2	3	4	5	6
1	Урманчылык таләпләре буенча ачыкланган фонды	га мең м3	295,2 34	15,5 3	310,7 37
2	Кабатлану чоры	ел			
3	Ел саен файдалану күләме:				
	Мәйданы	га	29,5	1,4	30,9
	Сайлана торган запас: тамыр	м3	1047	58	1106
	ликвид	м3	793	49	842
	эшкә яраклы	м3	535	34	569
каты яфраклылар хужалыгы буенча					
1	Урманчылык таләпләре буенча ачыкланган фонды	га мең м3	130,4 17,2	1,7 0,4	132,1 17,6
2	Кабатлану чоры	ел			
3	Ел саен файдалану күләме:				
	Мәйданы	га	13,1	0,1	13,2
	Сайлана торган запас: тамыр	м3	557	5	562
	ликвид	м3	363	4	367
	эшкә яраклы	м3	141	2	143
йомшак яфраклылар хужалыгы буенча					
1	Урманчылык таләпләре буенча ачыкланган фонды	га мең м3	120,9 14,9	308,6 48,3	429,5 63,2
2	Кабатлану чоры	ел			
3	Ел саен файдалану күләме:				
	Мәйданы	га	12,2	30,9	43,1
	Сайлана торган запас: тамыр	м3	356	1125	1481
	ликвид	м3	236	929	1165
	эшкә яраклы	м3	132	481	613
Чишмә 1 кишәрлеге урманчылыгы Яклаучы урманнар Ылыслы өстенлек итүче токым – Нарат					
1	Урманчылык таләпләре буенча ачыкланган фонды	га мең м3	11,3 2,6	3,2 0,9	14,5 3,5
2	Кабатлану чоры	ел	10	15	
3	Ел саен файдалану күләме:				
	Мәйданы	га	1,1	0,2	1,3
	Сайлана торган запас: тамыр	м3	55	15	70
	ликвид	м3	41	13	54
	эшкә яраклы	м3	29	9	38
өстенлек итүче токым – Чыршы					
1	Урманчылык таләпләре буенча ачыкланган фонды	га мең м3	12,1 1,1		12,1 1,1

№ п/п	Күрсөткөчлөр	Үлч. бер.	Урманнарны тәрбия кылу төрлөрө		Жәмгысе
			Сирәкләүлөр	Аркылы (кисенте)	
1	2	3	4	5	6
2	Кабатлану чоры	ел	10		
3	Ел саен файдалану күләме:				
	Мәйданы	га	1,2		1,2
	Сайлана торган запас: тамыр	м3	33		33
	ликвид	м3	25		25
	эшкә яраклы	м3	18		18
жәмгысе ылыслы					
1	Урманчылык таләпләре буенча ачыкланган фонды	га мең м3	23,4 3,7	3,2 0,9	26,6 4,6
2	Кабатлану чоры	ел			
3	Ел саен файдалану күләме:				
	Мәйданы	га	2,3	0,2	2,5
	Сайлана торган запас: тамыр	м3	88	15	103
	ликвид	м3	66	13	79
	эшкә яраклы	м3	47	9	56
Йомшак яфраклылар Өстенлек итүче токым – Каен					
1	Урманчылык таләпләре буенча ачыкланган фонды	га мең м3		14 2,7	14 2,7
2	Кабатлану чоры	ел		10	10
3	Ел саен файдалану күләме:				
	Мәйданы	га		1,4	1,4
	Сайлана торган запас: тамыр	м3		54	54
	ликвид	м3		46	46
	эшкә яраклы	м3		27	27
Яклаучы урманнар буенча жәмгысе					
1	Урманчылык таләпләре буенча ачыкланган фонды	га мең м3	23,4 3,7	17,2 3,6	40,6 7,3
2	Кабатлану чоры	ел			
3	Ел саен файдалану күләме:				
	Мәйданы	га	2,3	1,6	3,9
	Сайлана торган запас: тамыр	м3	88	69	157
	ликвид	м3	66	59	125
	эшкә яраклы	м3	47	36	83
Эксплуатацияләнүче урманнар Ылыслы өстенлек итүче токым – Нарат					
1	Урманчылык таләпләре буенча ачыкланган фонды	га мең м3	148,6 17,7	72,9 21,1	221,5 38,8
2	Кабатлану чоры	ел	10	15	

№ п/п	Күрсәткечләр	Үлч. бер.	Урманнарны тәрбия кылу төрләре		Жәмгысе
			Сирәкләүләр	Аркылы (кисенте)	
1	2	3	4	5	6
3	Ел саен файдалану күләме:				
	Мәйданы	га	14,9	4,9	19,8
	Сайлана торган запас: тамыр	м3	536	295	831
	ликвид	м3	405	251	656
	эшкә яраклы	м3	272	177	449
өстенлек итүче токым – Чыршы					
1	Урманчылык таләпләре буенча ачыкланган фонды	га мең м3	90,5 9,5		90,5 9,5
2	Кабатлану чоры	ел	10		10
3	Ел саен файдалану күләме:				
	Мәйданы	га	9,1		9,1
	Сайлана торган запас: тамыр	м3	291		291
	ликвид	м3	222		222
	эшкә яраклы	м3	149		149
жәмгысе ылыслы					
1	Урманчылык таләпләре буенча ачыкланган фонды	га мең м3	239,1 27,2	72,9 21,1	312 48,3
2	Кабатлану чоры	ел			
3	Ел саен файдалану күләме:				
	Мәйданы	га	24	4,9	28,9
	Сайлана торган запас: тамыр	м3	827	295	1122
	ликвид	м3	627	251	878
	эшкә яраклы	м3	421	177	598
Каты яфраклы Өстенлек итүче токым – Имән					
1	Урманчылык таләпләре буенча ачыкланган фонды	га мең м3	67,5 5,9		67,5 5,9
2	Кабатлану чоры	ел	10		10
3	Ел саен файдалану күләме:				
	Мәйданы	га	6,8		6,8
	Сайлана торган запас: тамыр	м3	176		176
	ликвид	м3	114		114
	эшкә яраклы	м3	46		46
Өстенлек итүче токым – тәбәнәк кәүсәле имән					
1	Урманчылык таләпләре буенча ачыкланган фонды	га мең м3	6,6 0,7		6,6 0,7
2	Кабатлану чоры	ел	10		10
3	Ел саен файдалану күләме:				
	Мәйданы	га	0,7		0,7
	Сайлана торган запас: тамыр	м3	20		20

№ п/п	Күрсәткечләр	Үлч. бер.	Урманнарны тәрбия кылу төрләре		Жәмгысе
			Сирәкләүләр	Аркылы (кисенте)	
1	2	3	4	5	6
	ликвид	м3	13		13
	эшкә яраклы	м3	5		5
Өстенлек итүче токым – Өрәңге					
1	Урманчылык таләпләре буенча ачыкланган фонды	га мең м3	7,5 1		7,5 1
2	Кабатлану чоры	ел	10		10
3	Ел саен файдалану күләме:				
	Мәйданы	га	0,8		0,8
	Сайлана торган запас: тамыр	м3	32		32
	ликвид	м3	21		21
	эшкә яраклы	м3	8		8
Жәмгысе каты яфраклылар					
1	Урманчылык таләпләре буенча ачыкланган фонды	га мең м3	81,6 7,6		81,6 7,6
2	Кабатлану чоры	ел			
3	Ел саен файдалану күләме:				
	Мәйданы	га	8,3		8,3
	Сайлана торган запас: тамыр	м3	228		228
	ликвид	м3	148		148
	эшкә яраклы	м3	59		59
Йомшак яфраклылар					
Өстенлек итүче токым – Каен					
1	Урманчылык таләпләре буенча ачыкланган фонды	га мең м3	9,8 1,6	228,3 37,7	238,1 39,3
2	Кабатлану чоры	ел	10	10	
3	Ел саен файдалану күләме:				
	Мәйданы	га	1	22,8	23,8
	Сайлана торган запас: тамыр	м3	47	789	836
	ликвид	м3	33	668	701
	эшкә яраклы	м3	18	405	423
Өстенлек итүче токым – Усак					
1	Урманчылык таләпләре буенча ачыкланган фонды	га мең м3	0,8 0,1	0,4	1,2 0,1
2	Кабатлану чоры	ел	10	–	
3	Ел саен файдалану күләме:				
	Мәйданы	га	0,1	–	0,1
	Сайлана торган запас: тамыр	м3	2	–	2
	ликвид	м3	1	–	1
	эшкә яраклы	м3	1	–	1
Өстенлек итүче токым – Юкә					
1	Урманчылык таләпләре	га	56,6		56,6

№ п/п	Күрсәткечләр	Үлч. бер.	Урманнарны тәрбия кылу төрләре		Жәмгысе
			Сирәкләүләр	Аркылы (кисенте)	
1	2	3	4	5	6
	буенча ачыкланган фонды	мең м3	8		8
2	Кабатлану чоры	ел	10		10
3	Ел саен файдалану күләме:				
	Мәйданы	га	5,7		5,7
	Сайлана торган запас: тамыр	м3	236		236
	ликвид	м3	142		142
	эшкә яраклы	м3	82		82
Йомшак яфраклылар буенча жәмгысе					
1	Урманчылык таләпләре буенча ачыкланган фонды	га мең м3	67,2 9,7	228,7 37,7	295,9 47,4
2	Кабатлану чоры	ел			
3	Ел саен файдалану күләме:				
	Мәйданы	га	6,8	22,8	29,6
	Сайлана торган запас: тамыр	м3	285	789	1074
	ликвид	м3	176	668	844
	эшкә яраклы	м3	101	405	506
эксплуатация урманнары буенча жәмгысе					
1	Урманчылык таләпләре буенча ачыкланган фонды	га мең м3	387,9 44,5	301,6 58,8	689,5 103,3
2	Кабатлану чоры	ел			
3	Ел саен файдалану күләме:				
	Мәйданы	га	39,1	27,7	66,8
	Сайлана торган запас: тамыр	м3	1340	1084	2424
	ликвид	м3	951	919	1870
	эшкә яраклы	м3	581	582	1163
Чишмә 1 кишәрлеге урманчылыгы буенча барлыгы					
1	Урманчылык таләпләре буенча ачыкланган фонды	га мең м3	411,3 48,2	318,8 62,4	730,1 110,6
2	Кабатлану чоры	ел			
3	Ел саен файдалану күләме:				
	Мәйданы	га	41,4	29,3	70,7
	Сайлана торган запас: тамыр	м3	1428	1153	2581
	ликвид	м3	1017	978	1995
	эшкә яраклы	м3	628	618	1246
шул исәптән ылыслы хужалык буенча					
1	Урманчылык таләпләре буенча ачыкланган фонды	га мең м3	262,5 30,9	76,1 22	338,6 52,9
2	Кабатлану чоры	ел			
3	Ел саен файдалану күләме:				
	Мәйданы	га	26,3	5,1	31,4
	Сайлана торган запас:	м3	915	310	1225

№ п/п	Күрсәткечләр	Үлч. бер.	Урманнарны тәрбия кылу төрләре		Жәмгысе
			Сирәкләүләр	Аркылы (кисенте)	
1	2	3	4	5	6
	тамыр				
	ликвид	м3	693	264	957
	эшкә яраклы	м3	468	186	654
каты яфраклылар хужалыгы буенча					
1	Урманчылык таләпләре буенча ачыкланган фонды	га мең м3	81,6 7,6		81,6 7,6
2	Кабатлану чоры	ел			
3	Ел саен файдалану күләме:				
	Мәйданы	га	8,3		8,3
	Сайлана торган запас: тамыр	м3	228		228
	ликвид	м3	148		148
	эшкә яраклы	м3	59		59
йомшак яфраклылар хужалыгы буенча					
1	Урманчылык таләпләре буенча ачыкланган фонды	га мең м3	67,2 9,7	242,7 40,4	309,9 50,1
2	Кабатлану чоры	ел			
3	Ел саен файдалану күләме:				
	Мәйданы	га	6,8	24,2	31
	Сайлана торган запас: тамыр	м3	285	843	1128
	ликвид	м3	176	714	890
	эшкә яраклы	м3	101	432	533
Иске Ялтан кишәрлеге урманчылыгы Яклаучы урманнар Ылыслы өстенлек итүче токым – Нарат					
1	Урманчылык таләпләре буенча ачыкланган фонды	га мең м3	1,7 0,5		1,7 0,5
2	Кабатлану чоры	ел	10		10
3	Ел саен файдалану күләме:				
	Мәйданы	га	0,2		0,2
	Сайлана торган запас: тамыр	м3	10		10
	ликвид	м3	8		8
	эшкә яраклы	м3	6		6
өстенлек итүче токым – Чыршы					
1	Урманчылык таләпләре буенча ачыкланган фонды	га мең м3	10,3 1,7		10,3 1,7
2	Кабатлану чоры	ел			
3	Ел саен файдалану күләме:				
	Мәйданы	га	1		1
	Сайлана торган запас: тамыр	м3	59		59
	ликвид	м3	44		44

№ п/п	Күрсөткөчлөр	Үлч. бер.	Урманнарны тәрбия кылу төрлөрө		Жәмгысе
			Сирәкләүлөр	Аркылы (кисенте)	
1	2	3	4	5	6
	эшкә яраклы	м3	30		30
Ылыслылар буенча жәмгысе					
1	Урманчылык таләпләре буенча ачыкланган фонды	га мең м3	12 2,2		12 2,2
2	Кабатлану чоры	ел			
3	Ел саен файдалану күләме:				
	Мәйданы	га	1,2		1,2
	Сайлана торган запас: тамыр	м3	69		69
	ликвид	м3	52		52
	эшкә яраклы	м3	36		36
Йомшак яфраклылар Өстенлек итүче токым – Каен					
1	Урманчылык таләпләре буенча ачыкланган фонды	га мең м3	0,3 0,1	8,9 1,6	9,2 1,7
2	Кабатлану чоры	ел		10	
3	Ел саен файдалану күләме:				
	Мәйданы	га	–	0,9	0,9
	Сайлана торган запас: тамыр	м3	–	48	48
	ликвид	м3	–	41	41
	эшкә яраклы	м3	–	24	24
Өстенлек итүче токым – Усак					
1	Урманчылык таләпләре буенча ачыкланган фонды	га мең м3	2,9 0,4	3,2 0,5	6,1 0,9
2	Кабатлану чоры	ел	10	10	
3	Ел саен файдалану күләме:				
	Мәйданы	га	0,3	0,3	0,6
	Сайлана торган запас: тамыр	м3	11	14	25
	ликвид	м3	7	11	18
	эшкә яраклы	м3	3	4	7
Йомшак яфраклылар буенча жәмгысе					
1	Урманчылык таләпләре буенча ачыкланган фонды	га мең м3	3,2 0,5	12,1 2,1	15,3 2,6
2	Кабатлану чоры	ел			
3	Ел саен файдалану күләме:				
	Мәйданы	га	0,3	1,2	1,5
	Сайлана торган запас: тамыр	м3	11	62	73
	ликвид	м3	7	52	59
	эшкә яраклы	м3	3	28	31
Яклаучы урманнар буенча жәмгысе					
1	Урманчылык таләпләре буенча ачыкланган фонды	га мең м3	15,2 2,7	12,1 2,1	27,3 4,8

№ п/п	Күрсәткечләр	Үлч. бер.	Урманнарны тәрбия кылу төрләре		Жәмгысе
			Сирәкләүләр	Аркылы (кисенте)	
1	2	3	4	5	6
2	Кабатлану чоры	ел			
3	Ел саен файдалану күләме:				
	Мәйданы	га	1,5	1,2	2,7
	Сайлана торган запас: тамыр	м3	80	62	142
	ликвид	м3	59	52	111
	эшкә яраклы	м3	39	28	67
Эксплуатацияләнүче урманнар Ылыслы өстенлек итүче токым – Нарат					
1	Урманчылык таләпләре буенча ачыкланган фонды	га мең м3	3,7 0,4	14,6 3,8	18,3 4,2
2	Кабатлану чоры	ел	10	15	
3	Ел саен файдалану күләме:				
	Мәйданы	га	0,4	1	1,4
	Сайлана торган запас: тамыр	м3	12	101	113
	ликвид	м3	9	86	95
	эшкә яраклы	м3	6	61	67
өстенлек итүче токым – Чыршы					
1	Урманчылык таләпләре буенча ачыкланган фонды	га мең м3	78,9 7,8	48,2 7,4	127,1 15,2
2	Кабатлану чоры	ел			
3	Ел саен файдалану күләме:				
	Мәйданы	га	7,9	4,8	12,7
	Сайлана торган запас: тамыр	м3	255	193	448
	ликвид	м3	195	164	359
	эшкә яраклы	м3	131	115	246
Ылыслылар буенча жәмгысе					
1	Урманчылык таләпләре буенча ачыкланган фонды	га мең м3	82,6 8,2	62,8 11,2	145,4 19,4
2	Кабатлану чоры	ел			
3	Ел саен файдалану күләме:				
	Мәйданы	га	8,3	5,8	14,1
	Сайлана торган запас: тамыр	м3	267	294	561
	ликвид	м3	204	250	454
	эшкә яраклы	м3	137	176	313
Каты яфраклы Өстенлек итүче токым – Имән					
1	Урманчылык таләпләре буенча ачыкланган фонды	га мең м3	23,6 2,4		23,6 2,4
2	Кабатлану чоры	ел	10		10
3	Ел саен файдалану күләме:				

№ п/п	Күрсәткечләр	Үлч. бер.	Урманнарны тәрбия кылу төрләре		Жәмгысе
			Сирәкләүләр	Аркылы (кисенте)	
1	2	3	4	5	6
	Мәйданы	га	2,4		2,4
	Сайлана торган запас: тамыр	м3	93		93
	ликвид	м3	60		60
	эшкә яраклы	м3	23		23
Өстенлек итүче токым – Өрәңге					
1	Урманчылык таләпләре буенча ачыкланган фонды	га мең м3	1,5 0,2		1,5 0,2
2	Кабатлану чоры	ел	10		
3	Ел саен файдалану күләме:				
	Мәйданы	га	0,2		0,2
	Сайлана торган запас: тамыр	м3	7		7
	ликвид	м3	4		4
	эшкә яраклы	м3	2		2
Жәмгысе каты яфраклылар					
1	Урманчылык таләпләре буенча ачыкланган фонды	га мең м3	25,1 2,6		25,1 2,6
2	Кабатлану чоры	ел			
3	Ел саен файдалану күләме:				
	Мәйданы	га	2,6		2,6
	Сайлана торган запас: тамыр	м3	100		100
	ликвид	м3	64		64
	эшкә яраклы	м3	25		25
Йомшак яфраклылар					
Өстенлек итүче токым – Каен					
1	Урманчылык таләпләре буенча ачыкланган фонды	га мең м3	38,9 5	7,6 1,4	46,5 6,4
2	Кабатлану чоры	ел	10	10	
3	Ел саен файдалану күләме:				
	Мәйданы	га	3,9	0,8	4,7
	Сайлана торган запас: тамыр	м3	149	35	184
	ликвид	м3	104	29	133
	эшкә яраклы	м3	60	18	78
Өстенлек итүче токым – Усак					
1	Урманчылык таләпләре буенча ачыкланган фонды	га мең м3	24,9 1,8	37,8 3,8	62,7 5,6
2	Кабатлану чоры	ел	10	10	
3	Ел саен файдалану күләме:				
	Мәйданы	га	2,5	3,8	6,3
	Сайлана торган запас: тамыр	м3	71	125	196
	ликвид	м3	47	100	147

№ п/п	Күрсәткечләр	Үлч. бер.	Урманнарны тәрбия кылу төрләре		Жәмгысе
			Сирәкләүләр	Аркылы (кисенте)	
1	2	3	4	5	6
	эшкә яраклы	м3	22	38	60
Өстенлек итүче токым – Юкә					
1	Урманчылык таләпләре буенча ачыкланган фонды	га мең м3	1,1 0,1		1,1 0,1
2	Кабатлану чоры	ел	10		
3	Ел саен файдалану күләме:				
	Мәйданы	га	0,1		0,1
	Сайлана торган запас: тамыр	м3	4		4
	ликвид	м3	2		2
	эшкә яраклы	м3	1		1
Жәмгысе йомшак яфраклылар					
1	Урманчылык таләпләре буенча ачыкланган фонды	га мең м3	64,9 6,9	45,4 5,2	110,3 12,1
2	Кабатлану чоры	ел			
3	Ел саен файдалану күләме:				
	Мәйданы	га	6,5	4,6	11,1
	Сайлана торган запас: тамыр	м3	224	160	384
	ликвид	м3	153	129	282
	эшкә яраклы	м3	83	56	139
эксплуатация урманнары буенча жәмгысе					
1	Урманчылык таләпләре буенча ачыкланган фонды	га мең м3	172,6 17,7	108,2 16,4	280,8 34,1
2	Кабатлану чоры	ел			
3	Ел саен файдалану күләме:				
	Мәйданы	га	17,4	10,4	27,8
	Сайлана торган запас: тамыр	м3	591	454	1045
	ликвид	м3	421	379	800
	эшкә яраклы	м3	245	232	477
Иске Ялтан кишәрлеге урманчылыгы буенча барлыгы					
1	Урманчылык таләпләре буенча ачыкланган фонды	га мең м3	187,8 20,4	120,3 18,5	308,1 38,9
2	Кабатлану чоры	ел			
3	Ел саен файдалану күләме:				
	Мәйданы	га	18,9	11,6	30,5
	Сайлана торган запас: тамыр	м3	671	516	1187
	ликвид	м3	480	431	911
	эшкә яраклы	м3	284	260	544
шул исәптән ылыслы хужалык буенча					
1	Урманчылык таләпләре	га	94,6	62,8	157,4

№ п/п	Күрсәткечләр	Үлч. бер.	Урманнарны тәрбия кылу төрләре		Жәмгысе
			Сирәкләүләр	Аркылы (кисенте)	
1	2	3	4	5	6
	буенча ачыкланган фонды	мең м3	10,4	11,2	21,6
2	Кабатлану чоры	ел			
3	Ел саен файдалану күләме:				
	Мәйданы	га	9,5	5,8	15,3
	Сайлана торган запас: тамыр	м3	336	294	630
	ликвид	м3	256	250	506
	эшкә яраклы	м3	173	176	349
каты яфраклылар хужалыгы буенча					
1	Урманчылык таләпләре буенча ачыкланган фонды	га мең м3	25,1 2,6		25,1 2,6
2	Кабатлану чоры	ел			
3	Ел саен файдалану күләме:				
	Мәйданы	га	2,6		2,6
	Сайлана торган запас: тамыр	м3	100		100
	ликвид	м3	64		64
	эшкә яраклы	м3	25		25
йомшак яфраклылар хужалыгы буенча					
1	Урманчылык таләпләре буенча ачыкланган фонды	га мең м3	68,1 7,4	57,5 7,3	125,6 14,7
2	Кабатлану чоры	ел			
3	Ел саен файдалану күләме:				
	Мәйданы	га	6,8	5,8	12,6
	Сайлана торган запас: тамыр	м3	235	222	457
	ликвид	м3	160	181	341
	эшкә яраклы	м3	86	84	170

Тәрбияви кисүләр РФ ТРЭМның 22.11.2017 № 626 боерыгы белән расланган Урманнарны карау кагыйдәләре нигезендә гамәлгә ашырыла.

Урманны карау буенча кисүнең яшь чорлары боерык нигезендә 8.1 таблицада китерелде.

8.1 таблица.

Урманны тәрбияви кисүләрнең яшь чорлары

Урманны карау буенча кисү төрләре	Урман утыртмаларының яше, ел				
	Кисентенен яшенә карап, шытым бирүче агач токымыннан барлыкка килгән орлыклы һәм беренче генерацияле ылыслы һәм каты яфраклы	Кисентенен яшенә карап, башка агач токымнары			
	100 яшьтән олы	100 яшьтән кече	60 яшьтән	50-60 яшь	50 яшьтән

			олы		кече
1	2	3	4	5	6
Тонькландырулар	10 кадәр	10 кадәр	10 кадәр	10 кадәр	5 кадәр
Тазартулар	11-20	11-20	11-20	11-20	6-10
Сирәкләүләр	21-60	21-40	21-40	21-30	11-20
Аркылы кисүләр	60тан артык	40тан артык	40тан артык	30дан артык	20дән артык

Үсү шартлары типларын, караганчыга кадәр составы буенча утыртмаларның төркемен, бонитетлар классларын, чыбылдыкның караганнан соңгы минималь йомыклығын, агачлар саны яисә массасы буенча сайлау процентын күрсәтеп, өстенлек итүче һәр токым буенча тәрбияви кисү режимы нормативлары 8.2 таблицада китерелде.

8.2 таблица.

Россия Федерациясенен Европа өлешендәге урман-дала районнда урманнарның тип төркемнәре буенча төп урман хасил итүче токым агачлары арасында урта яшьлеләрен тәрбияви кисүләренен режим нормативлары

Урман утыртмаларының кисүгә кадәр составы	Урман типлары төркемнәре (бонитет классы)	Тәрбияли башлау яше, ел	Сирәкләү		Аркылы кисүләр		Кисентең яшенә (өлгерү дәрәжәсенә) карата максатчан составы
			тәрбиягә алганчы ябалдашларның минималь йомыклығы	кисү ешлыгы, запасы буенча %	тәрбиягә алганчы ябалдашларның минималь йомыклығы	кисү ешлыгы, запасы буенча %	
			тәрбиякылгач	кабатланучанлыгы (ел)	тәрбиякылгач	кабатланучанлыгы (ел)	
1	2	3	4	5	6	7	8
1. Нарат утыртмалары							
1.1. Нарат утыртмалары, саф һәм 2 берәмлеккә кадәр юкә катыш	мүкле (III-IV)	8-10	0,9 0,7	15-20 10-15	0,9 0,8	10-15 15-20	8С2 Б
	нарат жыләкле (II-I)	5-10	0,8 0,6	20-25 10-12	0,8 0,7	15-20 15-20	(8-9) С (1-2) Б
	катлаулы (I-Ia)	5-10	0,8 0,6	20-30 10-12	0,8 0,7	20-25 15-20	(9-10) С (1+) Б
	кара жыләкле (I-II)	5-10	0,9 0,7	20-25 10-12	0,8 0,7	15-20 15-20	(8-9) С (1-2) Б
	озын мүкле (III)	8-10	0,9 0,7	15-20 10-15	0,9 0,8	10-15 15-20	8С2Б
1.2. Составында нарат өстенлек итүче	мүкле (III-IV)	4-7	0,9 0,7	20-30 10-15	0,9 0,8	15-20 15-20	(7-8) С (2-3) Б

Урман утыртмаларының кесүгә кадәрге составы	Урман типлары төркемнәре (бонитет классы)	Тәрбияли башлау яше, ел	Сирәкләү		Аркылы кесүләр		Кисентең яшенә (өлгерү дәрәжәсенә) карата максатчан составы
			тәрбиягә алганчы ябалдашларның минималь йомыклығы	кесү ешлыгы, запасы буенча %	тәрбиягә алганчы ябалдашларның минималь йомыклығы	кесү ешлыгы, запасы буенча %	
			тәрбия кылгач	кабатланучанлыгы (ел)	тәрбия кылгач	кабатланучанлыгы (ел)	
1	2	3	4	5	6	7	8
наратлы-яфраклы (5-7 нарат, 3-5 яфраклы)	нарат жыләкле (II-I)	3-6	0,7 0,5	30-40 10-15	0,7 0,6	25-30 15-20	(8-9) С (1-2) Б
	катлаулы (I-Ia)	3-5	0,7 0,4	30-45 10-15	0,7 0,5	25-35 15-20	(8-10) С (0-2) Б
	кара жыләкле (I-II)	3-6	0,7 0,5	30-40 10-15	0,7 0,5	25-35 15-20	(7-9) С (1-3) Б
	озын мүкле (III)	4-7	0,8 0,6	20-30 10-15	0,8 0,6	20-25 15-20	(6-8) С (2-4) Б
1.2.1. Составында 3-4 берәмлек нарат һәм 6-7 яфраклы катнашкан наратлы-яфраклы	нарат жыләкле (II-I)	3-5	0,7 0,5	30-50 10-15	0,7 0,5	25-40 15-20	(6-8) С (2-4) Б
	катлаулы (I-Ia)	3-5	0,7 0,4	30-50 10-15	0,7 0,5	25-40 15-20	(6-9) С (1-4) Б
	кара жыләкле (I-II)	3-5	0,7 0,5	30-45 10-15	0,8 0,6	25-35 15-20	(6-8) С (2-4) Б
	озын мүкле (III)	4-6	0,8 0,6	25-35 10-15	0,8 0,6	20-30 15-20	(5-7) С (3-5) Б
1.3. Яфраклы-наратлы (7 берәмлектән артык яфраклы, агачлар саны житәрлек булганда кимендә 3 нарат)	нарат жыләкле	3-5	–	–	–	–	(5-8) С (2-5) Б
	катлаулы	3-5	–	–	–	–	(6-9) С (1-4) Б
	кара жыләкле	4-6	–	–	–	–	(5-8) С (2-5) Б
	озын мүкле	4-7	–	–	–	–	(4-7) С (3-6) Б
2. Чыршы утыртмалары							
2.1. Чыршы утыртмалары: саф һәм 2 берәмлеккә кадәр яфраклы катнашында	катлаулы (Ia-I)	8-10	0,8 0,7	15-25 8-12	0,8 0,7	15-20 10-20	(9-10) Е (0-1) Б (Ос)
	кара жыләкле (I-II)	8-10	0,8 0,7	15-20 8-10	0,8 0,7	15-20 10-20	(8-9) Е (1-2) Б (Ос)
	елга буенда үсә торган (II-III)	8-10	0,8 0,7	15-20 8-10	0,8 0,7	15-20 10-20	(8-9) Е (1-2) Б (Ос)

Урман утыртмаларының кесүгә кадәрge составы	Урман типлары төркемнәре (бонитет классы)	Тәрби яли башла у яше, ел	Сирәкләү		Аркылы кесүләр		Кисенте нең яшенә (өлгерү дәрәжәс енә) карата максатч ан составы
			тәрбиягә алганчы ябалдаш арның минималь йомыклыгы	кесү ешлыгы, запасы буенча %	тәрбиягә алганчы ябалдаш ларның минималь йомыклыгы	кесү ешлыгы, запасы буенча %	
			тәрбия кылгач	кабатла нучанлыгы (ел)	тәрбия кылгач	кабатла нучанлыгы (ел)	
1	2	3	4	5	6	7	8
2.2. Чыршылы-яфраклы, составында чыршы өстенлек итүче: 5-7 чыршы һәм 3-5 яфраклы	катлаулы (Ia-I)	6-8	0,7 0,5	30-40 10-12	0,7 0,6	25-35 10-15 (20)	(9-10) E (0-1) B (Oc)
	кара жиләкле (I-II)	6-8	0,7 0,5	20-35 10-12	0,7 0,6	20-30 10-15 (20)	(8-9) E (1-2) B (Oc)
	елга буенда үсә торган (II-III)	6-8	0,7 0,6	20-35 10-12	0,7 0,6	20-30 10-15 (20)	(8-9) E (1-2) B (Oc)
2.2.1. Составында 3-4 берәмлек чыршы һәм 6-7 яфраклы катнашкан чыршылы-яфраклы	катлаулы (Ia-I)	4-6	0,7 0,5	30-50 8-12	0,7 0,5	30-40 10-15 (20)	(8-10) E (0-2) B (Oc)
	кара жиләкле (I-II)	4-6	0,7 0,6	25-35 8-10	0,7 0,6	20-30 10-15 (20)	(8-9) E (1-2) B (Oc)
	елга буенда үсә торган (II-III)	4-6	0,7 0,6	25-35 8-10	0,7 0,6	20-30 10-15 (20)	(8-9) E (1-2) B (Oc)
2.3. Яфраклылар чыбылдыгы астында кирәкле күләмдә чыршы булган яфраклы-чыршылы	катлаулы (Ia-I)	4-6	чикл. юк 0,4	чикл. юк 6-7	чикл. юк 0,5	чикл. юк 8-12	(8-10) E (0-2) B (Oc)
	кара жиләкле (I-II)	4-6	чикл. юк 0,5	30-40/100 8-10	чикл. юк 0,6	30-40/100 8-12	(7-8) E (2-3) B (Oc)
	елга буенда үсә торган (II-III)	4-6	–	–	–	–	(>4) E (<6) B (Oc)
3. Имән утыртмалары							
3.1. Имән утыртмалары саф һәм катнаш	Саф имәнлекләр юкәле-чикләвек куаклы (II-I)	10-15	0,8 0,6	25-35 10-15	0,8 0,7	20-25 15-20	(8-9) D (1-2) Лп, E, б.

Урман утыртмаларының кисүгә кадәрge составы	Урман типлары төркемнәре (бонитет классы)	Тәрбияли башлау яше, ел	Сирәкләү		Аркылы кисүләр		Кисентең яшенә (өлгерү дәрәжәсенә) карата максатчан составы
			тәрбиягә алганчы ябалдашларның минималь йомыклығы	кисү ешлыгы, запасы буенча %	тәрбиягә алганчы ябалдашларның минималь йомыклығы	кисү ешлыгы, запасы буенча %	
			тәрбия кылгач	кабатланучанлыгы (ел)	тәрбия кылгач	кабатланучанлыгы (ел)	
1	2	3	4	5	6	7	8
б. ток. белән: 2 бер. кадәр							ток.
	Саф имәнлекләр (III-II; IV)	10-15	0,8 0,7	20-35 10-15	0,8 0,7	15-20 15-20	(8-9) Д (1-2) Лп, Е, б. ток.
	Дымлы имәнлекләр зур үләнле	10-15	0,8 0,7	20-35 10-15	0,8 0,7	20-25 15-20	(8-9) Д (1-2) Лп, Е, б.ток.
	Дымлы имәнлекләр юкәле (III-IV; II)	10-15	0,8 0,7	20-30 10-15	0,8 0,7	15-20 15-20	(8-9) Д (1-2) Лп, Е, б. ток.
	Елга буенда үсә торган зур үләнле имәнлекләр (II-III)	10-15	0,8 0,7	20-30 10-15	0,8 0,7	20-25 15-20	(8-9) Д (1-2) Ол. ч., б.ток.
3.2. Составында 5-7 берәмлек имән өстенлек итүче катнаш утыртмалар (йомшак яфраклы һәм каты яфраклы токымнар белән)	Саф имәнлекләр юкәле-чикләвек куаклы (II-I)	4-6	0,7 0,5	30-40 10-15	0,8 0,6	20-35 15-20	(7-9) Д (1-3) Лп, Яс, Е
	Саф имәнлекләр (III-II; IV)	4-6	0,7 0,6	25-35 10-15	0,8 0,7	20-25 15-20	(7-8) Д (2-3) Лп, Е, б. ток.
	Дымлы имәнлекләр зур үләнле (II-III; I)	4-6	0,7 0,6	30-35 10-15	0,8 0,6	20-30 15-20	(7-8) Д (2-3) Лп, Ч, б.т.
	Дымлы имәнлекләр	4-6	0,7 0,6	25-35 10-15	0,8 0,6	20-25 15-20	(7-8) Д (2-3)

Урман утыртмаларының кисүгә кадәрге составы	Урман типлары төркемнәре (бонитет классы)	Тәрбияли башлау яше, ел	Сирәкләү		Аркылы кисүләр		Кисенте нең яшенә (өлгерү дәрәжәсенә) карата максатчан составы
			тәрбиягә алганчы ябалдашларның минималь йомыклығы	кисү ешлыгы, запасы буенча %	тәрбиягә алганчы ябалдашларның минималь йомыклығы	кисү ешлыгы, запасы буенча %	
			тәрбия кылгач	кабатланучанлыгы (ел)	тәрбия кылгач	кабатланучанлыгы (ел)	
1	2	3	4	5	6	7	8
	юкәле (III-IV; II)						Лп, Е, б. ток.
	Елга буенда үсә торган зур үләнле имәнлекләр (II-III)	4-6	0,7 0,6	25-35 10-15	0,8 0,7	20-30 15-20	(7-9) Д (1-3) Ол. ч., б.ток.
3.2.1. Составында 3-4 берәмлек имән катнашулы катнаш утыртмалар	Саф имәнлекләр юкәле-чикләвек куаклы (II-I)	3-5	0,7 0,5	30-50 7-12	0,7 0,6	25-40 10-15	(6-8) Д (2-4) Лп, Е, б. ток.
	Саф имәнлекләр юкәле-күрәнле (III-II; IV)	3-5	0,7 0,5	30-40 7-12	0,7 0,6	25-30 10-15	(6-8) Д (2-4) Лп, Е, б. ток.
	Дымлы имәнлекләр зур үләнле (II-III; I)	3-5	0,7 0,5	30-40 7-12	0,7 0,6	25-35 10-15	(6-8) Д (2-4) Лп, Е, б. ток.
	Юкәле дымлы имәнлекләр (III-IV; II)	3-5	0,7 0,5	30-40 7-12	0,7 0,6	25-35 10-15	(6-8) Д (2-4) Лп, Е, б. ток.
	Елга буенда үсә торган зур үләнле имәнлекләр (II-III)	3-5	0,7 0,5	30-50 7-12	0,7 0,6	25-40 10-15	(6-7) Д (3-4) Ол. ч., б.ток.

Урман утыртмаларының кесүгә кадәрге составы	Урман типлары төркемнәре (бонитет классы)	Тәрбияли башлау яше, ел	Сирәкләү		Аркылы кесүләр		Кисентең яшенә (өлгерү дәрәжәсенә) карата максатчан составы
			тәрбиягә алганчы ябалдашларның минималь йомыклығы	кесү ешлығы, запасы буенча %	тәрбиягә алганчы ябалдашларның минималь йомыклығы	кесү ешлығы, запасы буенча %	
1	2	3	4	5	6	7	8
3.3. Йомшак яфраклы агачлар өстенлек итүче һәм составында кимендә 3 берәмлек имән катнашкан, ләкин имән өстенлек итүче агачлыклар формалаштыруга житәрлек күләмдә агачлары катлаулы утыртмалар	Саф имәнлекләр юкәле-чикләвек куаклы (II-I)	2-4					(5-7) Д (3-5) б.т.
	Саф имәнлекләр юкәле-күрәнле (III-II; IV)	2-4					(4-7) Д (3-6) б.т.
	Дымлы имәнлекләр зур үләнле	2-4					(4-7) Д (3-6) б.т.
	Дымлы имәнлекләр юкәле (III-IV; II)	2-4					(4-7) Д (3-6) б.т.
	Елга буенда үсә торган зур үләнле имәнлекләр (II-III)	2-4					(4-7) Д (3-6) Ол. ч, б.ток.
4. Каен утыртмалары							
4.1. Каен утыртмалары: саф һәм өлешчә башка токымнар катнашында	нарат жыләкле-чәчбайлы (II-I)	10-12	>0,8 0,7	20-30 8-10	0,8 0,6	25-30 10-15	(8-10) Б (0-2) С
	катлаулы вак үләнле (II-I)	8-12	>0,8 0,7	20-30 8-10	0,8 0,6	25-30 10-15	(8-10) Б (0-2) С (Е)
	кара жыләкле-вак үләнле (II-III)	8-12	>0,8 0,7	20-30 8-10	0,8 0,6	25-30 10-15	(8-10) Б (0-2) С (Е)
	озын мүкле (III-IV)	12-15	>0,8 0,7	20-25 8-10	0,8 0,6	20-25 10-15	(8-10) Б (0-2) С
	катлаулы киң үләнле (Ia-I)	8-10	>0,8 0,7	25-35 8-10	0,8 0,6	25-35 10-15	(8-10) Б (0-2) Е (С)
	кара жыләкле-киң үләнле (I-II)	8-10	>0,8 0,7	25-30 8-10	0,8 0,6	25-30 10-15	(8-10) Б (0-2) Е

Урман утыртмаларының кесүгә кадәрge составы	Урман типлары төркемнәре (бонитет классы)	Тәрбияли башлау яше, ел	Сирәкләү		Аркылы кесүләр		Кисентең яшенә (өлгерү дәрәжесенә) карата максатчан составы
			тәрбиягә алганчы ябалдашларның минималь йомыклығы	кесү ешлығы, запасы буенча %	тәрбиягә алганчы ябалдашларның минималь йомыклығы	кесү ешлығы, запасы буенча %	
			тәрбия кылгач	кабатланучанлығы (ел)	тәрбия кылгач	кабатланучанлығы (ел)	
1	2	3	4	5	6	7	8
							(С)
	елга буенда үсә торган-зур үләнле (II-III)	8-10	>0,8 0,7	20-25 8-10	0,8 0,7	20-25 10-15	(8-10) Б (0-2) Е
4.2. Каенлы-усаклы утыртмалар, башка токымнар	катлаулы вак үләнле (II-I)	6-8	0,8 0,6	20-40 10-15	0,7 0,5	20-40 10-15	(8-10) Б (0-2) С (0-+) Ос
	кара жыләкле-вак үләнле (II-III)	6-8	0,8 0,6	20-40 10-15	0,7 0,5	20-40 10-15	(8-10) Б (0-2) С (0-+) Ос
	катлаулы киң үләнле (Ia-I)	6-8	0,8 0,6	20-40 10-15	0,7 0,5	20-40 10-15	(8-10) Б (0-2) Е, С (0-+)Ос
	кара жыләкле-киң үләнле (I-II)	6-8	0,8 0,6	20-40 10-15	0,7 0,5	20-40 10-15	(8-10) Б (0-2) Е (0-+) Ос
	елга буенда үсә торган-зур үләнле (II-III)	6-8	0,8 0,7	20-30 10-15	0,7 0,6	20-30 10-15	(8-10) Б (0-2) Е (0-+) Ос
4.3. Каенлы-чыршылы (каен чыбылдыгы астында кирәкле күләмдә чыршы – чыршының икенче ярусы яки яшь агачы булган)	катлаулы киң үләнле (Ia-I)	4-6	0,8 0,6	20-35 10-15	0,7 0,5	25-35 10-15	(7-10) Б (0-3) Е II яр. (IIр) 10 Е
	кара жыләкле-киң үләнле (I-II)	4-6	0,8 0,7	20-30 10-15	0,7 0,5	25-35 10-15	(7-10) Б (0-3) Е II яр. (IIр) 10 Е
	елга буенда үсә торган-зур үләнле (II-III)	4-6	0,8 0,7	20-30 10-15	0,7 0,6	25-30 10-15	(7-10) Б (0-3) Е II яр.

Урман утыртмаларының кесүгә кадәрge составы	Урман типлары төркемнәре (бонитет классы)	Тәрби яли башлау яше, ел	Сирәкләү		Аркылы кесүләр		Кисенте нең яшенә (өлгерү дәрәжәс енә) карата максатчан составы
			тәрбиягә алганчы ябалдаш арның минималь йомыклыгы	кесү ешлыгы, запасы буенча %	тәрбиягә алганчы ябалдаш ларның минималь йомыклыгы	кесү ешлыгы, запасы буенча %	
			тәрбия кылгач	кабатла нучанлыгы (ел)	тәрбия кылгач	кабатла нучанлыгы (ел)	
1	2	3	4	5	6	7	8
							(Пдр) 10 Е
5. Усак утыртмалары							
5.1. Усак утыртмалары: саф һәм өлешчә башка токымнар катнашында	катлаулы вак үләнле (II-I)	10-15	0,8 0,6	30-40 8-12	0,8 0,6	30-35 10-15	(7-10) Ос (0-3) Е, Б
	кара жиләкле-вак үләнле (III-II)	10-15	0,8 0,6	25-35 8-12	0,8 0,7	25-30 10-15	(7-10) Ос (0-3) Е, Б
	катлаулы киң үләнле (Ia-I)	8-12	0,8 0,6	30-40 8-12	0,8 0,6	30-35 10-15	(7-10) Ос (0-3) Е, С, Б
	кара жиләкле-киң үләнле (I-II)	8-12	0,8 0,6	25-35 8-12	0,8 0,7	25-30 10-15	(7-10) Ос (0-3) Е, С, Б
	елга буенда үсә торган-зур үләнле (II-I)	8-12	0,8 0,7	25-30 8-12	0,8 0,7	25-30 10-15	(7-10) Ос (0-3) Е, Б
5.2. Усаклы-чыршылы (усак чыбылдыгы астында кирәкле күләмдә чыршы – икенче ярусы яки яшь агачы булган)	катлаулы киң үләнле (Ia-I)	4-8	0,7 0,5	30-40 10-12	0,7 0,5	30-40 10-15	(7-10) Ос (0-3) Е, Б II яр. (Пдр) 10Е
	кара жиләкле-киң үләнле (I-II)	4-8	0,8 0,6	30-35 10-12	0,7 0,5	25-35 10-15	(7-10) Ос (0-3) Е, С, Б

Урман утыртмаларының кесүгә кадәрге составы	Урман типлары төркемнәре (бонитет классы)	Тәрбияли башлау яше, ел	Сирәкләү		Аркылы кесүләр		Кисенте нең яшенә (өлгерү дәрәжәсенә) карата максатчан составы
			тәрбиягә алганчы ябалдашларның минималь йомыклығы	кесү ешлыгы, запасы буенча %	тәрбиягә алганчы ябалдашларның минималь йомыклығы	кесү ешлыгы, запасы буенча %	
			тәрбия кылгач	кабатланучанлыгы (ел)	тәрбия кылгач	кабатланучанлыгы (ел)	
1	2	3	4	5	6	7	8
							II яр. (Пдр) 10Е
	елга буенда үсә торган-зур үләнле (II-I)	4-8	0,8 0,6	30-35 10-12	0,7 0,5	25-35 10-15	(7-10) Ос (0-3) Е, Б II яр. (Пдр) 10Е
6. Юкә утыртмалары							
6.1. Күп максатларга, шул исәптән ұзагач алу өчен билгеләнгән утыртмалар							
6.1.1. Чиста юкә утыртмалары һәм өлешчә (2 берәмлеккә кадәр) башка токымдагылар кушылмасы белән	катлаулы вак үләнле юкәлекләр (II-III)	10-15	0,8 0,7	25-30 8-12	0,8 0,7	15-20 10-15	(8-10) Лп (0-2) С, Е, б.ток.
	кара жиләкле-вак үләнле (III-IV)	10-15	0,8 0,7	20-25 8-12	0,8 0,7	15-20 10-15	(8-10) Лп (0-2) С, Е, б.ток.
	катлаулы киң яфраклы (I-II)	10-15	0,8 0,7	25-30 8-12	0,8 0,7	15-25 10-15	(8-10) Лп (0-2) Е, Д, б.ток.
	кара жиләкле-киң үләнле (II-III)	10-15	0,8 0,7	25-30 8-12	0,8 0,7	15-20 10-15	(8-10) Лп (0-2) Е, Д, б.ток.
6.1.2. Составында юкә өстенлек итүче	катлаулы вак үләнле (II-III)	6-8	0,8 0,6	25-30 8-12	0,8 0,7	20-25 10-15	(7-10) Лп

Урман утыртмаларының кисүгә кадәрge составы	Урман типлары төркемнәре (бонитет классы)	Тәрбияли башлау яше, ел	Сирәкләү		Аркылы кисүләр		Кисенте нең яшенә (өлгерү дәрәжәсене) карата максатчан составы
			тәрбиягә алганчы ябалдашларның минималь йомыклығы	кисү ешлығы, запасы буенча %	тәрбиягә алганчы ябалдашларның минималь йомыклығы	кисү ешлығы, запасы буенча %	
			тәрбия кылгач	кабатла нучанлығы (ел)	тәрбия кылгач	кабатла нучанлығы (ел)	
1	2	3	4	5	6	7	8
катнаш утыртмалар							(0-3) С, Е, б. ток.
	кара жиләкле-вак үләнле (III-IV)	6-8	0,8 0,6	25-30 8-12	0,8 0,7	20-25 10-15	(7-10) Лп (0-3) С, Е, б. ток.
	катлаулы киң яфраклы (I-II)	6-8	0,8 0,6	25-35 8-12	0,8 0,6	20-30 10-15	(7-10) Лп (0-3) Е, Д, б.ток.
	кара жиләкле-киң үләнле (II-III)	6-8	0,8 0,6	25-30 8-12	0,8 0,7	20-25 10-15	(7-10) Лп (0-3) Е, Д, б.т.
6.2. Умартачылык (нектар бүлемтеге) максатларында үстерелә торган утыртмалар							
6.2.1. Чиста юкә утыртмалары һәм өлешчә (2 берәмлеккә кадәр) башка токымдагылар кушылмасы белән	катлаулы вак үләнле юкәлекләр (II-III)	5-7	0,7 0,5	20-30 8-12	0,6 0,5	20-30 10-15	10 Лп башк. ток.
	кара жиләкле-вак үләнле (III-IV)	6-8	0,7 0,5	20-30 8-12	0,6 0,5	20-30 10-15	10 Лп башк. ток.
	катлаулы киң яфраклы (I-II)	5-7	0,7 0,5	20-35 8-12	0,6 0,4	20-40 10-15	10 Лп башк. ток.
	кара жиләкле-киң үләнле (II-III)	6-8	0,7 0,5	20-30 8-12	0,6 0,5	20-30 10-15	10 Лп башк. ток.
6.2.2. Составында юкә өстенлек итүче катнаш утыртмалар	катлаулы вак үләнле (II-III)	4-6	0,6 0,5	20-35 8-12	0,6 0,5	20-30 10-15	(9-10) Лп (0-1)

Урман утыртмаларының кисүгә кадәрge составы	Урман типлары төркемнәре (бонитет классы)	Тәрби яли башлау яше, ел	Сирәкләү		Аркылы кисүләр		Кисенте нең яшенә (өлгерү дәрәжәс енә) карата максатч ан составы
			тәрбиягә алганчы ябалдаш арның минималь йомыклыгы	кисү ешлыгы, запасы буенча %	тәрбиягә алганчы ябалдаш ларның минималь йомыклыгы	кисү ешлыгы, запасы буенча %	
			тәрбия кылгач	кабатла нучанлыгы (ел)	тәрбия кылгач	кабатла нучанлыгы (ел)	
1	2	3	4	5	6	7	8
	кара жиләкле-вак үләнле (III-IV)	4-6	0,6 0,5	20-35 8-12	0,6 0,5	20-30 10-15	башк. ток. (9-10)
	катлаулы киң яфраклы (I-II)	4-6	0,6 0,6	20-40 8-12	0,6 0,4	20-40 10-15	Лп (0-1)
	кара жиләкле-киң үләнле (II-III)	4-6	0,6 0,5	20-35 8-12	0,6 0,5	20-30 10-15	башк. ток. (9-10) Лп (0-1) башк. ток. (9-10) Лп (0-1) башк. ток. (9-10) Лп (0-1)
7. Зирек утыртмалары							
7.1. Саф кара зирек утыртмалары һәм составында башка йомшак яфраклы токымнар катнашында	Елга буенда үсә торган-эре үләнле кара зиреклекләр (II-I)	10-15	0,8 0,7	20-25 8-10	>0,8 0,8	15-25 10-15	(7-10) Ол. ч. (0-3) Е, Д
	Кара зиреклек сазлыклы-зур үләнле (III-II)	10-15	0,8 0,7	20-25 8-10	>0,8 0,8	15-25 10-15	10 Ол. ч., ед. др. п.
7.2. Кара зирек өстенлек итүче һәм составында башка кыйммәтле токымнар булган катнаш утыртмалар	Елга буенда үсә торган-эре үләнле кара зиреклекләр (II-I)	8-10	0,8 0,6	20-30 8-10	0,8 0,7	20-25 10-15	(6-8) Ол. ч., (2-4) Е. Д. др. п.
8. Тирек утыртмалары							
Саф һәм өлешчә башка токымнар катнашындагы тирек утыртмалары		2-4	0,8 0,7	15-30 5-8	0,9 0,7	20-35 7-10	

Урман утыртмаларының кисүгә кадәрге составы	Урман типлары төркемнәре (бонитет классы)	Тәрбия яли башлау яше, ел	Сирәкләү		Аркылы кисүләр		Кисентең яшенә (өлгерү дәрәжәсенә) карата максатчан составы
			тәрбиягә алганчы ябалдашларның минималь йомыклыгы	кисү ешлыгы, запасы буенча %	тәрбиягә алганчы ябалдашларның минималь йомыклыгы	кисү ешлыгы, запасы буенча %	
1	2	3	4	5	6	7	8
9. Чәчбай утыртмалары							
Саф һәм өлешчә башка токимнар катнашындагы чәчбай утыртмалары		3-4	0,8 0,7	20-30 5-7	0,8 0,7	15-20 7-8	

Искәрмәләр:

1. Кисүләрнең максималь ешлык проценты тоташлыгы (тулылыгы) 1,0гә тигез булган утыртмалар өчен китерелде. Тоташлыкның (тулылыкның) түбәнрәк күрсәткечләрендә, кисәк тотрыклылык кимү куркынычы янаганда һәм башка начар шартларда, шулай ук техник коридор челтәрле кишәрлекләрен тәрбия кылганда кисүләрнең ешлыгы, әлбәттә, кими.

2. Запас буенча технологик коридорларны 5-7%ка кисеп чыкканда һәм кирәкмәгән агачларны күп күләмдә юк итү зарурлыгы булганда ешлыкны арттыру рөхсәт ителергә мөмкин.

2.1.3. Барлык төр кисүләрдә диләнке хисабы (ел саен рөхсәт ителгән узагач алу күләме)

Барлык төр кисүләрдә ел саен рөхсәт ителгән агач материалы алу күләме 9 таблицада китерелде.

РФ УК 60.8 статьясының 3 өлеше буенча зарарлы организмнарның чыганаclarын бетергәндә чаралар уздыру барышында (һәлак булган һәм зарарланган урман утыртмаларын кискәндә) эзерләнгән агач материалы күләме файдалану өчен билгеләнгән диләке күләменә кертелми.

Барлык төр кисүләрдә диләнке хисабы (ел саен рөхсәт ителгән үзагач алу күләме)

Мәйданы – га, запасы – мең. м³

Хужалыклар	Ел саен алырга рөхсәт ителә торган агач материалы күләме														
	Өлгергән һәм картайган агачларны кискәндә			Урманнарны тәрбияләгәндә агачларны кискәндә			Һалак булган һәм зарарланган урман утыртмаларын кискәндә			Урман, урман эшкәртү инфраструктурасы объектларын һәм урман инфраструктурасы булдыруга бәйле булмаган объектларны төзү, үзгәртеп кору һәм эксплуатацияләү өчен билгеләнгән урман кишәрлекләрендә урман утыртмаларын кискәндә			Барлыгы		
	мәйд аны	запас		мәйд аны	запас		мәйд аны	запас		мәйданы	запас		мәйд аны	запас	
		ликвидлы	эшкә яраклы		ликвидлы	эшкә яраклы		ликвидлы	эшкә яраклы		ликвидлы	эшкә яраклы		ликвидлы	эшкә яраклы
1	2	4	5	6	8	9	10	12	13	14	16	17	18	20	21
Урманчылык буенча барлыгы															
Блыслы	9	2,6	2,4	98,2	3,04	2,08	–	–	–	–	–	–	107,2	5,64	4,48
Каты яфраклы	27,5	3,05	1,9	26	0,63	0,25	–	–	–	1,5	–	–	55	3,68	2,15
Йомшак яфраклылар	649,3	113,02	53,6	104,7	3,05	1,67	–	–	–	3,6	–	–	757,6	116,07	55,27
Жәмгысә	685,8	118,67	57,9	228,9	6,72	4,00	–	–	–	5,1	–	–	919,8	125,39	61,9
Бота кишәрлеге урманчылыгы															
Блыслы	2	0,5	0,4	20,6	0,74	0,51	–	–	–	–	–	–	22,6	1,24	0,91
Каты яфраклы	8,2	0,75	0,43	1,9	0,05	0,02	–	–	–	0,6	–	–	10,7	0,8	0,45
Йомшак яфраклылар	127,1	23,32	11,05	18,0	0,66	0,36	–	–	–	1,4	–	–	146,5	23,98	11,41
Жәмгысә	137,3	24,57	11,88	40,5	1,45	0,89	–	–	–	2,0	–	–	179,8	26,02	12,77
Рокашево кишәрлеге урманчылыгы															
Блыслы	1	0,3	0,3	30,9	0,84	0,57	–	–	–	–	–	–	31,9	1,14	0,87
Каты яфраклы	7	0,9	0,6	13,2	0,37	0,14	–	–	–	0,1	–	–	20,3	1,27	0,74
Йомшак яфраклылар	184,7	27,74	13,1	43,1	1,16	0,61	–	–	–	0,3	–	–	228,1	28,9	13,71
Жәмгысә	192,7	28,94	14,0	87,2	2,37	1,32	–	–	–	0,4	–	–	280,3	280,3	15,32
Иске Ялган кишәрлеге урманчылыгы															
Блыслы	5	1,5	1,4	15,3	0,5	0,35	–	–	–	–	–	–	20,3	2	1,75

Хужалыклар	Ел саен алырга рөхсәт ителә торган агач материалы күләме														
	Өлгергән һәм картайган агачларны кискәндә			Урманнарны тәрбияләгәндә агачларны кискәндә			Һәлак булган һәм зарарланган урман утыртмаларын кискәндә			Урман, урман эшкәртү инфраструктурасы объектларын һәм урман инфраструктурасы булдыруга бәйлә булмаган объектларны төзү, үзгәртеп кору һәм эксплуатацияләү өчен билгеләнгән урман кишәрлекләрендә урман утыртмаларын кискәндә			Барлыгы		
	мәйд аны	запас		мәйд аны	запас		мәйд аны	запас		мәйданы	запас		мәйд аны	запас	
		ликвидлы	эшкә яраклы		ликвидлы	эшкә яраклы		ликвидлы	эшкә яраклы		ликвидлы	эшкә яраклы			
1	2	4	5	6	8	9	10	12	13	14	16	17	18	20	21
Каты яфраклы	8,3	0,8	0,47	2,6	0,06	0,03	–	–	–	0,3	–	–	11,2	0,86	0,5
Йомшак яфраклылар	99,5	16,33	7,7	12,6	0,34	0,17	–	–	–	0,8	–	–	112,9	16,67	7,87
Жәмгысә	112,8	18,63	9,57	30,5	0,9	0,55	–	–	–	1,1	–	–	144,4	19,53	10,12
Чишмә 1 кишәрлеге урманчылыгы															
Блыслы	1	0,3	0,3	31,4	0,96	0,65	–	–	–	–	–	–	32,4	0,3	0,95
Каты яфраклы	4	0,6	0,4	8,3	0,15	0,15	–	–	–	0,5	–	–	12,8	0,6	0,55
Йомшак яфраклылар	238	45,63	21,75	31,0	0,89	0,89	–	–	–	1,1	–	–	270,1	45,63	22,64
Жәмгысә	243	46,53	22,45	70,7	2,00	2,00	–	–	–	1,6	–	–	315,3	48,53	24,45

2.1.4. Кисентелэрнең яшьләре

Урман агачларын кисүнең «Кисентелэрнең яшен билгеләү турында» 2015 елның 09 апрелендәге № 105 Рослесхоз боерыгы белән билгеләнгән еллары 10 таблицада китерелде.

10 таблица.

Урман утыртмалары кисентелэрнең яшьләре

Урманнарның максатчан билгеләнеш төрләре, ш.и. яклаучы урманнарның категорияләре	Хуж/бүлемтекләре һәм аларга кергән өстенлек итүче токымнар	Бонитет класслары	Кисентелэрнең яше, ел
1	2	3	4
Урман үсемлекләре зонасы: Урман-дала зонасы Урманлы район: РФ Европа өлешенең урман-дала районы			
Яклаучы урманнар (Су объектлары буйларында урнашкан тыюлыклы урман полосалары – яклаучы урманнар категориясеннән тыш)	Ылыслы		
	Нарат, чыршы, карагач	Барысы да	101-120
	Каты яфраклы		
	Орлыклык имән, корычагач	Барысы да	121-140
	Үсентеле имән	III һәм югарырак	71-80
		IV һәм түбәнрәк	61-70
	Карама, өрәңге	Барысы да	71-80
	Йомшак яфраклылар		
	Бал бирүче (нектарлы) юкә	Барысы да	81-90
	Каен, кара зирек, юкә (товарлык),	Барысы да	71-80
	Усак, тирәк, кара тирәк, соры зирек, агачсыман тал	Барысы да	51-60
	Тирәк (культуралар)	Барысы да	36-40
	Куаклыклар		
	Таллык	Барысы да	5
Яклаучы урманнар (су объектлары буйларында урнашкан тыюлыклы урман полосалары), эксплуатация урманнары.	Ылыслы		
	Нарат, чыршы, карагач	Барысы да	81-100
	Каты яфраклы		
	Орлыклык имән, корычагач	Барысы да	101-120
	Үсентеле имән	III һәм югарырак	61-70
		IV һәм түбәнрәк	51-60
	Карама, өрәңге	Барысы да	61-70
	Йомшак яфраклылар		
	Бал бирүче (нектарлы) юкә	Барысы да	81-90
	Каен, кара зирек, юкә (товарлык)	Барысы да	61-70
	Усак, тирәк, кара тирәк, соры зирек, агачсыман тал	Барысы да	41-50
	Тирәк (культуралар)	Барысы да	31-35

		Куаклыклар	
	Таллык	Барысы да	5

2.1.5. Агачлыкларның тулылыгын һәм составын, дилэнкеләрнен күләмнәрен, дилэнкеләрнең тоташу чорларын, киртеклар санын, кисүләрнең кабатлану чорларын исәпкә алып, агач материалын сайлау проценты (ешлыгы)

Агач материалы әзерләүгә карата таләпләр РФ ТРЭМның 2016 елның 13 сентябрәндәге № 474 боерыгы, «Диләнке эшләре төрләрен, аларны уздыру тәртибен һәм эзлеклелеген, диләнке эшләренең технологик картасы формасын, диләнкене карау акты формасын һәм диләнкене карау тәртибен раслау турында» 2016 елның 27 июнендәге № 367 боерыгы белән расланган Агач материалы әзерләү кагыйдәләрендә билгеләнгән.

Өлгергән, картайган урман утыртмаларын кисү буенча төп оештыру-техник элементларның параметрлары 10.1 таблицада китерелде.

10.1 таблица.

Өлгергән, картайган урман утыртмаларын кисүләрдә төп оештыру-техник элемент параметрлары

№ п/п	Агач материалы әзерләү параметрлары. Кисү ысуллары	Сайланма кисүләр	Тоташ кисүләр
1	2	3	4
Урман үсемлекләре зонасы: Урман-дала зонасы Урманлы район: РФ Европа өлешенең урман-дала районы			
1.	Сайланма кисүләр ешлыгы, %		
	Бик зәгыйфь	10 кадәр	
	Зәгыйфь	11-20	
	Уртача	21-30	
	Уртача-югары	31-40	
	Югары	41-50	
	Бик югары (сайланма санитар кисүләр өчен)	51-70	

№ п/п	Агач материалы эзэрлэү параметрлары. Кисү ысуллары	Сайланма кисүләр	Тоташ кисүләр
1	2	3	4
Урман үсемлекләре зонасы: Урман-дала зонасы Урманлы район: РФ Европа өлешенен урман-дала районы			
2.	Диләнкеләрнен (сайланма кисүләрдә) чик майданы, га Яклаучы урманнар: Ирекле-сайланма кисүләр Төркемле-сайланма кисүләр Тигез-эзлекле кисүләр Төркемле-эзлекле кисүләр Полоса аша эзлекле кисүләр Эксплуатация урманнары: Ирекле-сайланма кисүләр Төркемле-сайланма кисүләр Тигез-эзлекле кисүләр Төркемле-эзлекле кисүләр Полоса аша эзлекле кисүләр	25 15 15 10 5 50 30 30 25 15	
3.	Тоташ кисүләрдә диләнкеләрнен чик майданы, га нарат, карагач чыршы, ак чыршы орлыктан яңартылганда имән шытымнан яңартылганда имән һәм башка каты яфраклылар йомшак яфраклылар		5 5 2,5 10 10
4.	Тоташ кисүләрдә диләнкеләрнен чик киңлеге, м нарат, карагач чыршы, ак чыршы орлыктан яңартылганда имән шытымнан яңартылганда имән һәм башка каты яфраклылар йомшак яфраклылар		50 50 50 100 100
5.	Диләнкеләр тоташу чоры, ел нарат, карагач чыршы, ак чыршы орлыктан яңартылганда имән шытымнан яңартылганда имән һәм башка каты яфраклылар йомшак яфраклылар		4 4 4 4 2
6.	Кисүләр кабатлану чоры, ел Ирекле-сайланма кисүләр Төркемле-сайланма кисүләр Тигез-эзлекле кисүләр Төркемле-эзлекле кисүләр Полоса аша эзлекле кисүләр	8-30 8-30 4-8 30-40 4-8	

№ п/п	Агач материалы эзерлөү параметрлары. Кисү ысуллары	Сайланма кисүлөр	Тоташ кисүлөр
1	2	3	4
Урман үсемлекләре зонасы: Урман-дала зонасы Урманлы район: РФ Европа өлешенен урман-дала районы			
7.	Урман кварталының 1 км ягына хисаплаганда киртекләр саны дилэнкеләр киңлеген (озынлыгы) 50 м кадәр булганда дилэнкеләр киңлеген (озынлыгы) 51-150 м булганда дилэнкеләр киңлеген (озынлыгы) 151-250 м булганда дилэнкеләр киңлеген (озынлыгы) 250 м артыграк булганда		4тән артык түгел 3тән артык түгел 2дән артык түгел 1
8.	Төяү пунктлары, житештерү һәм көнкүреш объектлары өчен гомуми майдан (дилэнкеленен гомуми майданыннан) - алга таба ясалма урман торгызып Майданы 10 га артык булган дилэнкеләрдә - сезонара агач материалы запаслары булдыру өчен - туфракка зыян салып Майданы 10 га һәм аннан азрак булган дилэнкеләрдә: - алга таба яңартып - алдан торгызып - эзлекле кисүләрдә - сайланма кисүләрдә	3% артык түгел 0,3 га кадәр 0,25 га кадәр	чикләнми 5% артык түгел 15% артык түгел ин күбе 3% 0,4 га кадәр 0,3 га кадәр
9.	Сөйрәмә жир трассалары һәм дилэнкеләгә юллар майданы, (дилэнкеленен майданыннан %) - күп операцияле техника кулланып - алга таба ясалма урман торгызып	15% артык түгел	20% артык түгел 30% кадәр чикләнми

Өлгереп житмәгән урман утыртмалары арасында урнашкан, дилэнкеләренен билгеләнгән күләмнәрен 1,5 мәртәбәдән кимрәк дәрәжәдә артып китүче урмантаксалы бүлендекләр тулысынча кисүгә билгеләнә.

Урманнардан рациональ файдалануны, урман утыртмаларының үзләренен тирәлек хасил итүче, су саклаучы, санитария-гигиена, савыктыру һәм башка төрле фойдалы үзлекләрен югалта башлаган табигый структурасын торгызу һәм саклау максатларында, – үзагач эзерлөү өчен аренда яисә даими (вакыты чикләнмичә) фойдалану хокукларында тапшырылган урман кишәрлекләренен аерым дилэнкеләренен майданнары тоташ кисүләрдә арттырылырга мөмкин, ләкин 1,5 мәртәбәдән артыграк түгел.

Барлык урманнарда да тоташ кисүләрдә кыска ягы буйлап та, озын ягы буйлап та дилэнкеләр өчен турыдан-туры тоташу урыны билгеләнә, ә елга үзәннәренендә үсә торган урманнарда, – дилэнкеләренен полоса аша тоташу урыннары.

Турыдан-туры тоташкан очракта чираттагы дилэнке алдагы дилэнкедән соң тоташу срогын исәпкә алып киселә.

Полоса аша тоташкан очракта чираттагы дилэнке дилэнкеләрнең чик дәрәжәдәге киңлегенә тигез булган киңлектәге урман полосасы аша урнаштырыла.

Тоташ кисүләрдә дилэнкеләрнең тоташу срогы, кисү елларын санамыйча, агач токымнарының жимеш бирү ешлыгын исәпкә алып, аларның табигый рәвештә уңышлы гына яңаруын тәмин итеп яки урман культуралары утырту, урманнарның экологик үзлекләрен саклау өчен шартлар тудырып билгеләнә.

Дилэнкедә урманнарны ясалма торгызган вакытта яисә хужалык буенча кыйммәтле токымнарның шытымын саклаганда дилэнкенең теләсә кайсы ягы буйлап тоташу вакытын кимендә 2 ел итеп билгеләү рөхсәт ителә.

Өлгергән, картайган урман утыртмаларын сайланма кискән вакытта дилэнкеләрнең тоташу вакытлары билгеләнми.

Өлгергән, картайган урман утыртмаларын сайланма кискән вакытта дилэнкеләр 30 процентлы ешлык белән тоташканда һәм аларның өлгергән, картайган урман утыртмаларын тоташ кисү дилэнкеләренә аннан да югарырак процентлы ешлык белән тоташуы очрагында өлгергән, картайган урман утыртмаларын тоташ кискәндәге кебек тоташу чорлары билгеләнә.

Өлгергән, картайган урман агачларын кискәндә агач материалын әзерләү дилэнкеләрнең тоташу киңлеген, майданын һәм срокларын саклап гамәлгә ашырыла.

2.1.6. Урман торгызу методлары

10.2 таблица.

Урман типлары һәм урман торгызу ысуллары

№ п/п	Урман тибы, үсеш алган урын шартлары тибы, бонитет классы	Утыртмалар ның уртача составы	Рельефтагы торышы	Туфрагы	Шытымы	Вак агачлары	Туфрак өсте катламы		Янартылу ы	Ирекле утыртма лары	Кисү ысулы урм. торгызу ысулы
							Үләнле	Мүкле			
1	2	3	4	5	6	7	8	9	10	11	12
Нарат өстенлек итүче урман типлары 1 төркем. Лишайниклы-мүкле наратлыклар											
1.	Наратлык лишайниклы- мүкле Лм белән ТУМ: А1-2 Бонитеты: 1-3 Коры наратлык	10С +Б	Таулар аз яки дулкынлы. Коры (калкулыклард а) белән сафның (калкулык битендә) чиратлашуы	Аз күләмдә көлсу, комлы коры. Гориз. А1 юк	Наратлы сирәк	Сирәк: миләш, өянкелек	Песи тәпие, сирәк нарат жиләге һәм турак уты, Маршалл күкчәчөгә, агулы сәхрә борычы, түбәнлекләрд ә яшел мүкләр, дарулык бүре жиләге	Кладония ыругын- нан лишайник	Нарат катнашын дагы каеннар аз үсә	Хасил булмый	Тоташ кисүләр. Культуралар: наратлар
2 төркем. Яшел мүкле нарат урманнары											
2.	Наратлык мүкле (нарат жиләклегә) Мүк белән ТУМ: А2,В2	10С + Б 9С 1Б +Ос, чыршы таралган жирдә 8С2Е	Биег. плато рельефы тигез яисә аз гына дулкынлы, болын өсте	Өлешчә көлсу, комлы саф туфрагы – тирән комнар	Наратлы төркемле яраклашкан яраклашкан сирәк чыршы	Сирәк – миләш, буяу куагы, артыш, өянкелек	Нарат жиләге, ландыш, дарулык бүре жиләге, абага, аралыкларда	Яшел мүкләр, тауларда лишайник лар	Канәгать- ләндерер- лек, каен, усак, нарат	каенлы	Тоташ кисүләр, үсентесен саклап. Культуралар: наратлар

№ п/п	Урман тибы, үсеш алган урын шартлары тибы, бонитет классы	Утыртмаларның уртача составы	Рельефтагы торышы	Туфрагы	Шытымы	Вак агачлары	Туфрак өсте катламы		Янартылуы	Ирекле утыртмалары	Кисү ысулы урм. торгызу ысулы
							Үләнле	Мүкле			
1	2	3	4	5	6	7	8	9	10	11	12
	Бонитеты: 1-2 Саф наратлык		террасалары				һәм аланнарда чәчбай		белән		тәрәзәләрдә
3.	Наратлык каражиләклек Кж белән ТУМ: А3,В3 Бонитет: 1- 2 (3)	7С 2Б1Е + Ос	Тигезлекле рельеф яки өлешчә дулкынлы, елга террасалары	Урт. яки күп күләмдә комсыл дымлы глей билгеләре белән	Чыршылы, сирәгрәк нарат	Эт шомырты, куаклы тал, миләш, артыш	Каражиләк, кара абага, нарат жиләге, каеш яфрак, чәчбай	Яшел мүкләр, түбәнл. кәккүк житене,	Канәгатъләндерерлек, нарат, каен, усак белән	Каенлы, сирәк усак	Тоташ кисүләр, үсентесен саклап. Культуралар: наратлар
3 төркем. Катлаулы нарат урманнары											
4.	Куаклы наратлыклар Кн ТУМ:С2 Бонитеты: 1-1а	9С 1Б +Ос	Тигез калку плато, өске һәм болын өсте террасалары	Кәсле-көлсу жинелчә балчыксылсыл саф	Сирәк, нарат	Юкә, төрлөтөрле куаклыклар, кабар агачы, зелпе, миләш	Сәрдә, күкебаш, келәнчел, каеш яфрак, кара абага, кызыл бөрлегән, ике яфраклы май чәчәге, талакдар	Юк	Канәгатъләндерерлек, каен, усак һәм юкә катнашында	Каенлы усаклы	Тоташ кисүләр. Нарат культуралары
5.	Юкәле наратлык Ю белән ТУМ: С2-3 Бонитеты: 1а (еш кына культуралар)	9С 1Б + Ос,Лп	Тигез калку плато, болын өсте террасалары	Кәсле-көлсу комсыл саф	Сирәк чыршылы	Урт. куелыкта яисә юкә күп булган куе, аз күләмле зелпеле,	Төрлө-төрлө: күрәннәр, сәрдә, йолдызак, карга күзе, таштояк һәм башкалар	Юк	Йомшак яфраклыларга алмашынып	Каенлы усаклы	Тоташ кисүләр. Культуралар: наратлар, чыршылар

№ п/п	Урман тибы, үсеш алган урын шартлары тибы, бонитет классы	Утыртмаларның уртача составы	Рельефтагы торышы	Туфрагы	Шытымы	Вак агачлары	Туфрак өсте катламы		Янартылуы	Ирекле утыртмалары	Кисү ысулы урм. торгызу ысулы
							Үләнле	Мүкле			
1	2	3	4	5	6	7	8	9	10	11	12
						миләшле, кабар агачлы					
6.	Наратлык чыршылы Ч белән ТУМ: С2-3 Бонитеты: 1б	10 С	Плато, тигез рельеф яисә сөзәк ярлар	Көлсу комсыл яки жинелчә балчыксыл саф һәм дымлы	Күе чыршылы	Сирәк юкә, өрәңгә	Сәрдә, келәнчел, каеш яфрак, кызыл бөрлегән, ақошит, жылдәк, күп чәчәклә бүре жыләгә	Юк	Чыршыга алмашына	чыршылы	Эзлекле кисүләр. Үсенте булмаганда – тоташ кисүләр һәм чыршы культуралары
7.	Чикләвек куаклы наратлык Чкн ТУМ: Д2-3 Бонитеты: 1а	10С +Д,Лп	Субүләр калкулыклары	Соры урман балчыксыл саф	Сирәк наратлы, имәнле	Күе – чикләвек куагы, миләш	Күе: сәрдә, урман тугае, каеш яфрак, бөрлегән, жылдәк, карга күзе	Юк	Яфраклыларга алмашынып яисә чикләвек куагы үсә башлай	Өрәңгелә, юкәлә	Тоташ кисүләр. Имән культуралары
8.	Өрәңгелә наратлык Өрн ТУМ: Д1 Бонитеты: 2-3	9С1Б +Кл	Субүләрләрнең текә ярлары, текә ерганаклы елга ярлары һәм чокыр сөзклекләре	Кәсле-карбонатлы азкуәтләр коры	Сирәк имәнле	Урт. куелыкта: чикләвек куагы, кабар агачы	Чәчлә күрән, Сәрдә, күкебаш, кызыл бөрлегән, аралыкларда бөртекләләр	Юк	Яфраклыларга алмашынып	Өрәңгелә, юкәлә	Тоташ кисүләр. Имән культуралары

№ п/п	Урман тибы, үсеш алган урын шартлары тибы, бонитет классы	Утыртмаларның уртача составы	Рельефтагы торышы	Туфрагы	Шытымы	Вак агачлары	Туфрак өсте катламы		Янартылуы	Ирекле утыртмалары	Кисү ысулы урм. торгызу ысулы
							Үләнле	Мүкле			
1	2	3	4	5	6	7	8	9	10	11	12
Искәrmә: Яфраклы утыртмаларның урман типлары С эндификаторы белән наратлы урман типларына карата тасвирлана (мисал өчен, куаклы карагай һ.б.)											
Чыршы өстенлек итүче урман типлары											
9.	Чыршы урманы кымызлыклы Ч к ТУМ: С2 Бонитеты: 1	5Е1П 2С 1Лп 1Б +Ос	Субүләрләрдә таулар һәм яссы сөзәклекләр.	Уртача көлсу балчыксыл саф балчыклар белән түшәлгән	Сирәк чыршылы пихта катыш	Уртача куелыкта: юкә, миләш, зелпе, кабар агачы	Кымызлык, май чөчөгә, урман наратбашы, талакдар, таштояк, каеш яфрак, икеөйле кычыткан	Сирәк - яшел мүкләр	Канәгатьләндерерлек, йомшак яфраклыларга алмашынып, кайчак шытым хисабына – чыршы белән	Каенлы усаклы	Эзлекле кисүләр. Шытымы булмаганда – тоташ кисүләр һәм чыршы культуралары
10.	Чыршы урманы Юкәле Ч юк ТУМ: С2-3 Бонитеты: 1	6Е1П 2Лп1Б +Ос	Тигез, өлешчә югарылыклы, сөзәклекләр	Уртача һәм аз гына көлсу, балчыксыл саф	Төркемле, чыршы, ак чыршы, юкә	Уртача куелыкта яки куе – юкә, миләш, зелпе, эт шомырты, кабар агачы,	Куе: сәрдә, сырмавык, күкебаш, таштояк, наратбаш, каеш яфрак, абага, кычыткан, келәнчел	Юк яки аз беләнә үскән яшел мүкләр	Канәгатьләндерерлек гадәттә усакка алмашынып сирәк кенә юкәгә	Усаклы, каенлы юкәле	Эзлекле кисүләр. Шытымы булмаганда – тоташ кисүләр һәм чыршы культуралары
11.	Чыршы урманы	6Е1П2Б	Елга, агымсу	Кәсле-көлсу,	Сирәк:	Урт.	Мул,	Юк	Чыршы	Зирекле	Эзлекле

№ п/п	Урман тибы, үсеш алган урын шартлары тибы, бонитет классы	Утыртмаларның уртача составы	Рельефтагы торышы	Туфрагы	Шытымы	Вак агачлары	Туфрак өсте катламы		Янартылуы	Ирекле утыртмалары	Кисү ысулы урм. торгызу ысулы
							Үләнле	Мүкле			
1	2	3	4	5	6	7	8	9	10	11	12
	елга буенда үсә торган (лог) Епр ТУМ: С3 Бонитеты: 2 Начар туфракта үсә торган дымлы чыршы урманы	1Ол	аша дымлана торган елгачык буйлары	торфлы-глейлы, балчыксыл яки комсыл дымлы	Чыршы, пихта	куелькта – шомырт, кара карлыган, миләш, юкә	өстенлек итә: тубылгы, кычыткан, абага, сирәгрәк сәрдә, урман наратбашы, зеленчук, бохар кынасы, аю табаны,	яисә аз үскән, кәккүк житене, сирәк сфагнум, калкулыкларда яшел мүкләр	үрентеләре хисабына яки йомшак яфраклыларга алмашынып	каенлы	кисүләр. Шытымы булмаганда – тоташ кисүләр һәм чыршы культуралары
12.	Имәнле чыршы урманы И ч ТУМ: Д2-3 Бонитеты: 2	7Е1Д1Б 1Ос + Лп	Югарылыклы плато һәм беленер-беленмәс таулыклар	Уртача һәм аз гына көлсу балчыксыл саф	Сирәк: Чыршы, имән	Күе, чикләвек куагы, зелпе, кабар, юкә	Киң яфраклы үләннәр	Юк	Канәгать. йом. яфр. алмашынып яки үренте хисабына	Каенлы усаклы	Тоташ кисүләр. Имән культуралары
Искәрмә: Пихта утыртмаларның урман типлары Е эндификаторы белән наратлы урман типларына карата тасвирлана (мисал өчен, юкәле пихталык һ.б).											
Имән өстенлек итүче урман типлары											
1 төркем. Кору өрәнгеле имән урманнары											
13.	Чиялекле имәнлек Ч им ТУМ: Д0-1 Бонитеты: 5	8Д 2Б яки 10Д +Кл	Сөзәк таулар, шәрә таш токимнары белән	Кәсле-карбонатлы азкуәтле коры	Юк	Дала чиясе	Уртача куелькта каурыйлы кыска сабак, чәчле күрән,	Юк	Имәнле үрентеле	Хасил булмый	Тоташ кисүләр Табигый үсеш алу

№ п/п	Урман тибы, үсеш алган урын шартлары тибы, бонитет классы	Утыртмаларның уртача составы	Рельефтагы торышы	Туфрагы	Шытымы	Вак агачлары	Туфрак өсте катламы		Янартылуы	Ирекле утыртмалары	Кисү ысулы урм. торгызу ысулы
							Үләнле	Мүкле			
1	2	3	4	5	6	7	8	9	10	11	12
							чәчбай				
14.	Калкулыклы имәнлек К им ТУМ: Д 1 Бонитеты: 4	10Д +Б яки 7ДЗБ +Лп	Текә калкулыклар, ярлар чоқырлар. Рельефы калкулыклы	Кәсле-карбонатлы азкуәтле коры	Юк	Сирәк: чикләвек куагы, Дала чиясе	Уртача куелькта каурыйлы кыска сабак, чәчле күрән, чәчбай, кызыл бөрлегән	Юк	Имәнле үрентеле	Хасил булмый	Тоташ кисүләр Табигый үсеш алу
15	Өрәнгеле-каенлы имәнлек Им өрк ТУМ: Д 1 Бонитет: 3-4	7Д2КИВ1Л п яки 7ДЗБ +Лп	Калкулыклы, сөзәк ярлар	Кәсле-карбонатлы азкуәтле коры	Сирәк: Имән	Уртача куелькта: чикләвек куагы, кабар агачы	Уртача куелькта: сәрдә, кычыткан, күкебаш, ирләр абагасы	Юк	Канәгать. Имән шыт., каенлы	каенлы	Тоташ кисүләр Табигый үсеш алу Тагын да тирәнрәк туфрактарда имән культуралары
2 төркем. Имәнлекләр саф өрәнгеле-юкәле											
16.	Өрәнгеле-юкәле имәнлек (дала янәшәсендә үсә торган) Дкп ТУМ: Д2-3 Бонитеты: 1-2	6Д3КИВ1Л п яки 6Д3Лп1КИ В	Югарылыклы су бүлемтекләре һәм сөзәклекләре	Соры урман һәм кәсле-көлсу балчыксыл саф, балчык түшәләр торган	Сирәк яки урт. куелькта, юкә, каен, имән, урыны-урыны белән	Урт. куелькта: миләш, чикләвек куагы, сөял-ле кабар агачы, юкә,	Сәрдә, йолдызак, таштояк, сырмавык, кыңгырау чәчәк, ландыш, кашыклы	Юк	Яфраклыл арга алмашынып	Лп, Кл, Ос, Б	Тоташ кисүләр Үрентеле хуж-та таб. үсеш. – үрентеле. Орлыклыда – имән культуралары

№ п/п	Урман тибы, үсеш алган урын шартлары тибы, бонитет классы	Утыртмаларның уртача составы	Рельефтагы торышы	Туфрагы	Шытымы	Вак агачлары	Туфрак өсте катламы		Янартылуы	Ирекле утыртмалары	Кисү ысулы урм. торгызу ысулы
							Үләнле	Мүкле			
1	2	3	4	5	6	7	8	9	10	11	12
					өрөңгө	шомырт	абага, күкебаш				
17.	Күрәнле имәнлек Күр им ТУМ: Д2 Бонитеты: 3	6Д2Лп1Кл1 Б +Ос	Таулы плато, сөзәклекләрнен өске өчтән бер өлеше	Соры аз күлөмдә көлсү урман, балчыксыл саф	Сирәк: имән	Сирәк: юкә, чикләвек куагы, сөялле кабар, зелпе	Күе: сәрдә, келәнчел, таштояк, йолдызак, сырмавык, күкебаш, чөчлө күрән	Юк	Яфраклыларга алмашына	Юкә, К Кл	Тоташ кисүләр Үрентеле хужта таб. үсеш. – үрентеле. Орлыклыда – имән культуралары
18.	Абагалы имәнлек Аб им ТУМ: Д3 Бонитеты: 1-2 Дымлы нарат урманы	6Д3КИВ1Л п яки 1 ярус- 10Д 2 ярус- 10КИВ	Плато һәм сөзәклекләр	Соры урман уртача көлсү балчыксыл дымлы	Төркемле, сирәк: имән	Урт. куелыкта: чикләвек куагы, кабар агачы, балан, эт шомырты, шомырт	Күе: Абага, сәрдә, таштояк, сырмавык, балта борчак, кымызлык, күкебаш, йолдызак, миләүшә, урман гравилаты, икеөйле кычыткан	Юк	Яфраклыларга алмашынып	Лп, КИВ, Б	Тоташ кисүләр Үрентеле хужта таб. үсеш. – үрентеле. Орлыклыда – имән культуралары
3 төркем. Имәнлекләр дымлы тугайлы											

№ п/п	Урман тибы, үсеш алган урын шартлары тибы, бонитет классы	Утыртмаларның уртача составы	Рельефтагы торышы	Туфрагы	Шытымы	Вак агачлары	Туфрак өсте катламы		Янартылуы	Ирекле утыртмалары	Кисү ысулы урм. торгызу ысулы
							Үләнле	Мүкле			
1	2	3	4	5	6	7	8	9	10	11	12
19.	Тугайда үсә торган имәнлек Туг им ТУМ:С4,Д4 Бонитеты: 3 (2)	7Д 3Б +Лп	Елга тугайлары, өлешчә таулы урын, ел саен су баса	Кәсле-болынлы балчыксыл-глейлы юеш	Сирәк: имән, өрәңгә, юкә	Сирәк – эт шомырты, шомырт, тал, зелпе, гөлжимеш карлыган	Күрәннәр, тубылгы, кычыткан, кара бөрлегән	Юк	Канәгать-ләндерерлек, шытымнар: имән һәм йомшак яфраклы токымнар	Лп, КИВ, Б	Тоташ кисүләп Шытымлы хуж-та таб. үсеш. – үрентеле. Тирәк культуралары ихтимал
Корычагач өстенлек итүче урман типлары											
20.	Өрәңгеле-юкәле корычагачлык Кор өрү ТУМ:Д2 Бонитеты: 2(1) Кайбыч урманчылыгының көньяк-көнбатыш өлешендә очрый	7Яс1Лп2КИВ	Таулы плато	Күе соры урман балчыксыл саф балчык түшәләр торган	Уртача куелыкта: имән, корычагач, юкә	Уртача куелыкта: чикләвек куагы, юкә, зелпе	Сәрде, келәнчел, таштояк, йолдызак, сырмавык, ирләр абагасы, күкебаш	Юк	Яфраклыларга алмашына	Лп, Кл, Ос, Б	Тоташ кисүләп Корычагач (имән) культуралары
Юкә өстенлек итүче урман типлары											
1 төркем. Төрле яфраклы юкәлекләр											

№ п/п	Урман тибы, үсеш алган урын шартлары тибы, бонитет классы	Утыртмаларның уртача составы	Рельефтагы торышы	Туфрагы	Шытымы	Вак агачлары	Туфрак өсте катламы		Янартылуы	Ирекле утыртмалары	Кисү ысулы урм. торгызу ысулы
							Үләнле	Мүкле			
1	2	3	4	5	6	7	8	9	10	11	12
21.	Төрле яфраклы юкәлек Лп тр, ТУМ: С2-3, Д2-3 Бонитеты: 2-3	6Лп2Д2КИ В +Б, Ос 7Лп2Е1Б +Д	Таулы плато, сөзөклөкләр, шулай ук болын өсте террасалары	Күе соры урман балчыксыл саф балчык түшәлә торган	Уртача куелькта: имән, өрәңге, юкә. Урыны-урыны белән Ч, П	Уртача куелькта: чикләвек куагы, юкә, зелпе, миләш, кабар агачы	Сәрдә, келәнчел, күкебаш, казаяксыман жылдәк, урман наратбашы, кара абага	Юк	Үрентеле юкә	Өрәңге, каен, усак	Тоташ кисүләр Табиг. үстерү – шытымлы юкә, уңышсыз булганда имән культуралары
2 төркем. Калкулыклы юкәлекләр											
22.	Өрәңгеле юкәлеклек Өр юк ТУМ: Д1 Бонитеты: 3(4)	8Лп 2КИВ +Д	Таулы, калкулыклы, «сыртлы» таулар	Кәсле-карбонатлы азкуәтле коры	Уртача куелькта: Д, КИВ	Уртача куелькта: чикләвек куагы, юкә, зелпе, кабар агачы	Уртача куелькта: куык абага, сәрдә, сырмавык	Юк	Үрентеле юкә	Өрәңге, каен, усак	Тоташ кисүләр Табиг. үстерү – шытымлы юкә, уңышсыз булганда имән
Каен өстенлек итүче урман типлары											
23.	Каенлык наратлы (нарат урманлы) К нар, ТУМ: А2-3, В2-3 Бонитеты: 2(3)	9Б 1С	Таулы, сөзөклөкләр	Көлсу комсыл яисә жинелчә балчыксыл саф һәм дымлы	Сирәк: нарат	Сирәк: өянкелек, миләш, буяу куагы	Урт. куелькта: чәчбай, кара абага, нарат жыләге, май чәчәге,	Яшел мүк мендәрләре	Шытымлы каен	Хасил булмый	Тоташ кисүләр. Нарат культуралары
24.	Кыяклы каен урманы Күр к	7Б2Ос1С бер. Лп, Д	Таулы. Рлф. тигез	Соры урман балчыксыл саф балчык	Сирәк: юкә	Сирәк: миләш, зелпе, кабар	Чәчле күрән, ике яфраклы май чәчәге,	Юк	Шытымлы каен	Усаклы	Тоташ кисүләр. Ылыслы культуралар

№ п/п	Урман тибы, үсеш алган урын шартлары тибы, бонитет классы	Утыртмалар ның уртача составы	Рельефтагы торышы	Туфрагы	Шытымы	Вак агачлары	Туфрак өсте катламы		Янартылу ы	Ирекле утыртма лары	Кисү ысулы урм. торгызу ысулы
							Үләнле	Мүкле			
1	2	3	4	5	6	7	8	9	10	11	12
	ТУМ:С2-3 Бонитеты: 1			түшәлә торган		агачы	тубылгы, кычыткан, наратбаш				
25.	Сырламыклы каенлык Сырк ТУМ:Д2-3 Бонитеты:1-1а	9Б 1Ос +Д, КИВ	Таулы яссы	Күе-соры урман балчыксыл саф балчык түшәлә торган	Сирәк: имән, юкә	Сирәк: чикләвек куагы, миләш, зелпе, кабар агачы	Сырламык, чәчле күрән, ике яфраклы май чәчөгө, тубылгы, кычыткан, наратбаш	Юк	Шытымл ы каен	Усаклы	Тоташ кисүләр Табиг. үстөрү – шытымлы каен. Ч культуралары
26.	Тубылгылы каенлык БТВ ТУМ:С3-4Д4 Бонитеты:2	7Б2Ол1Ос	Платога тозаклар, шулай ук елгалар буйлап уйсулыклар	Торфлы глейлы балчыксыл, ләмле- торфлы юеш	Юк	Сирәк: эт шомырты, куаклы тал	Тубылгы, кычыткан, хатын-кызлар абагасы, наратбаш	Юк	Шытымл ы каен	Зирекле	Тоташ кисүләр. Табиг. үсеш. – үрентеле каен
27.	Өрәңгеле каенлык Өр клк ТУМ: Д1 Бонитеты:2(3)	7Б2КИВ1 Ос+Д	Таулы, рлф. калкулыклы, «сыртлы» таулар	Кәсле- карбонатлы азкуәтле коры	Сирәк: имән, өрәңге	Урт. куелькта: чикләвек куагы, кабар	Куык абага, сәрдә, сырмавык, плющсы-ман будра, күкебаш	Юк	Каен, өрәңге шыты- мыннан	Өрәң- геле	Тоташ кисүләр Табиг. үсеш. - үрентеле Имән культуралары
Усак өстенлек итүче урман типлары											
1 төркем. Төрле үләнле усаклыклар											

№ п/п	Урман тибы, үсеш алган урын шартлары тибы, бонитет классы	Утыртмаларның уртача составы	Рельефтагы торышы	Туфрагы	Шытымы	Вак агачлары	Туфрак өсте катламы		Янартылуы	Ирекле утыртмалары	Кисү ысулы урм. торгызу ысулы
							Үләнле	Мүкле			
1	2	3	4	5	6	7	8	9	10	11	12
28.	Күрәнле усак урманы Күр ус, ТУМ: В2-3, С2-3 Бонитеты: 1(2)	70с2Б1С +Д 70с2Б1Лп	Биек, рельефы тигез һәм сөзәк таулар	Соры урман балчыксыл саф балчыклар түшәлә торган	Сирәк: имән, өрәңге	Сирәк: миләш, зелпе, кабар агачы	Чөчлө күрән, сәрдә, сырламык, күкебаш, табак яфраклы йолдызак	Юк	Усаклы үрентеле	Барлыкка килми	Тоташ кисүләр. Табиг. үсеш.- бонитет 1 Ылыслы культуралар
29.	Сырмавыклы усаклык (имәнле) Сыр ус ТУМ: Д2-3 Бонитеты: 1-1а	90с1Б +Лп, КИВ 80с1Лп1Д	Биек, рельефы тигез һәм сөзәк таулар	Күе-соры урман балчыксыл саф балчык түшәлә торган	Сирәк: имән, өрәңге	Уртача куелыкта: чикләвек куагы, кабар агачы, миләш, зелпе	Сырмавык, сәрдә, күкебаш, йолдызак	Юк	Усаклы үрентеле	Барлыкка килми	Тоташ кисүләр. Табигый үсеш үрентеле, И культурасы унышсыз булганда
2 төркем. Таулы усаклыклар											
30.	Өрәңгеле усаклык Өр ус ТУМ: Д1 Бонитеты: 2(3)	80с1Кл1Лп	Таулы, рлф. калкулыклы, «сыртлы» таулар	Кәсле-карбонатлы уртача куәтле коры	Сирәк: имән, өрәңге	Уртача куелыкта: чикләвек куагы, кабар агачы	Куык абага, сәрдә, сырламык, плющсыман будра, күкебаш	Юк	Усаклы үрентеле	Өрәңгеле	Тоташ кисүләр. Табиг. шытымнан үсә Имән культуралары
Өрәңге, элмә, карама агачы өстенлек итүче урман типлары											
1 төркем. Коры өрәңгеле имән урманнары											
31.	Таулы өрәңгелек	7Кл2В1Лп +Б	Таулы, рлф. калкулыклы,	Кәсле-карбонатлы	Сирәк: имән,	Уртача куелыкта:	Каурыйлы кыска сабак,	Юк	Үрентеле КИВ	Барлыкка килми	Тоташ кисүләр.

№ п/п	Урман тибы, үсеш алган урын шартлары тибы, бонитет классы	Утыртмаларның уртача составы	Рельефтагы торышы	Туфрагы	Шытымы	Вак агачлары	Туфрак өсте катламы		Янартылуы	Ирекле утыртмалары	Кисү ысулы урм. торгызу ысулы
							Үләнле	Мүкле			
1	2	3	4	5	6	7	8	9	10	11	12
	Т өр ТУМ: Д1 Бонитеты: 4(3)		«сыртлы» таулар	азкуәтле коры	өрәңге	чикләвек куагы, кабар агачы	чәчле күрән, кызыл бөрлегән, чәчбай				Табиг. үстөрү.– шытымлы, тагын да тирәнрәк туфракларда - Д
2 төркем. Саф өрәңгеле-юкәле имәнлекләр											
32.	Имәнле өрәңгелек (төрле үләнле) Им өр ТУМ: Д2-3 Бонитеты: 3	6КИВ2Д2Л п	Таулы, тигез рельеф һәм сөзәклекләр	Күе соры урман балчыксыл саф балчык түшәлә торган	Сирәк: имән, өрәңге	Уртача куелькта: чикләвек куагы, кабар агачы, зелпе, шомырт	Сәрдә, келәнчел, таштояк, йолдызак, сырмавык, күкебаш, ирләр абагасы.	Юк	КИВ үрентеле	Хасил булмый	Тоташ кисүләр Имән культуралары
Карамалы төркем											
33.	Тугай янәшәсендә үсә торган карамалык Туг кар ТУМ: Д4 Бонитеты: 3	7ВИ2Кл1Лп +Б	Түбәнлектә, хәзерге елга тугайлары	Торфлы глейлы балчыксыл, ләмле- торфлы юеш	Сирәк: өрәңге	Кара жиләк, кара карлыган, шомырт	Тубылгы, кычыткан, күрәннәр, болын наратбашы	Юк	Үрентеле ВИК	Барлыкк а килми	Тоташ кисүләр. Тирәк культуралары
Зирек өстенлек итүче урман типлары											
Тубылгылы зиреклек төркеме											

№ п/п	Урман тибы, үсеш алган урын шартлары тибы, бонитет классы	Утыртмаларның уртача составы	Рельефтагы торышы	Туфрагы	Шытымы	Вак агачлары	Туфрак өсте катламы		Янартылуы	Ирекле утыртмалары	Кисү ысулы урм. торгызу ысулы
							Үләнле	Мүкле			
1	2	3	4	5	6	7	8	9	10	11	12
34.	Тубылгылы зирек урманы Туб зир ТУМ: В4, С4 Бонитеты: 2(3)	8Ол2Б ед. ВИ	Платога тозаклар, шулай ук су ага торган түбәнге урыннар	Торфлы глейлы комсыл ләмле - торфлы дымлы	Юк	Эт шомырты, куаклы тал, кара карлыган	Тубылгы, кычыткан, күрәннәр, болын наратбашы	Юк	Зирекле үрентеле	Барлыкка килми	Тоташ кисүләр Табиг. үсеш. - үрентелеге зирек (Т культуралары)
Таллык, кара тирәк өстенлек итүче урман типлары											
Таллык төркеме											
35.	Тугайлык таллыгы Туг тал ТУМ: В3-4 Бонитеты: 2-3	10 Тал (таллык)	Түбән. Хәзерге елга тугайлары	Торфлы глейлы комсыл ләмле - торфлы дымлы	Юк	Кара жиләк, кара карлыган	Тубылгы, кычыткан, күрәннәр, наратбаш болынлы	Юк	Канәгатьләндерерлек, шытымлы тал белән	Хасил булмый	Тоташ кисүләр. Табиг. үсеш. - үрентеле таллык белән
Кара тирәк төркеме											
36.	Тугайлыкта үсә торган кара тирәклек Туг кт (тирәк культуралары) ТУМ: С4 Бонитеты: 1	10 Оск (кара тирәк)	Түбән. Хәзерге елга тугайлары, иске елга үзәннәре төбе	Торфлы глейлы балчыксыл, ләмле-торфлы юеш	Юк	Гөлжимеш, кара жиләк	Сирәк: болын үләннәре	Юк	Начар: Карама	Хасил булмый	Тоташ кисүләр. Тирәк культуралары
Искәрмә: Тирәк утыртмалары (культуралары) урман тибы кара тирәкле һәм усак типларына карата сурәтләнә											

2.1.7. Урманнардан үзагач эзерләү өчен файдалану вакытлары һәм башка мәгълүматлар

Урман агачларын кисү, тарттыру, өлешчә эшкәртү, саклау, эзерлэнгән агач материалын алып чыгу агач материалы эзерләү максатларында урман кишәрлегеннән файдаланучы зат тарафыннан урман декларациясе буенча декларацияләнә торган чор башланган датадан 12 ай эчендә гамәлгә ашырыла. Агач материалы урман агачларын сату-алу шартнамәсе яисә Россия Федерациясе Урман кодексының 19 статьясының 5 өлешендә күрсәтелгән контракт нигезендә эзерлэнгән очракта, агачларны кисү, тарттыру, өлешчә эшкәртү, саклау, алып чыгу эшләре шартнамәдә яисә контрактта билгелэнгән срок эчендә тиешенчә гамәлгә ашырыла.

Урман утыртмаларын кисүнең, агач саклауның, тарттыруның, алып чыгуның әлеге пунктта күрсәтелгән вакытларын озынайту күрсәтелгән таләпләрне вакытында үтәүгә юл калдырмаган начар һава шартлары барлыкка килгән очракта рөхсәт ителә.

Урман агачларын, тарттыруның, өлешчә эшкәртүнең, саклауның, алып чыгуның вакытлары урманнан файдаланучы затның язмача гаризасы нигезендә, вәкаләтле орган тарафыннан иң күбе 12 айга арттырылырга мөмкин.

Урман агачларын кисү, тарттыру, өлешчә эшкәртү, саклау, алып чыгу срокларын үзгәртүгә рөхсәт язмача рәвештә диләнкенең (кишәрлек урманчылыгын, урман кварталы номерын, урман-таксация бүлемтеге номерын, диләнке номерын) урнашкан урынын, диләнкенең мәйданын, агач материалының күләмен һәм агачларны кисү, тарттыру, өлешчә эшкәртү, саклау, алып чыгу буенча билгелэнгән (озынайтылган) срокны (датаны) күрсәтеп бирелә.

Үзагач эзерлэгәндә:

а) елга һәм чишмә үзәннәрен сөйрәмә жир трассалары һәм урман юллары сыйфатында куллану рөхсәт ителми;

б) диләнкедән читтә, алар белән чиктәш булган 50 метрлы полосаларда урман утыртмаларын, үсемчелек катламын һәм туфрактарны зарарлау, урманнарны сәнэгать һәм башка төрле калдыктар белән чүпләү рөхсәт ителми;

в) юлларга, күперләргә, урман ызаннарына, киптерү челтәренә, юл, гидромелиоратив һәм башка төрле корылмаларга, елга һәм чишмә үзәннәренә зыян салу рөхсәт ителми;

г) аударылыган һәм асылынып төшкән, киселгән агачларны (киселгән һәм диләнкедә калдырылган агачларны исәпкә алып) калдыру, сакланьрга тиешле яшь шытымны зарарлау яисә һәлак итү тыела.

д) чиктәш булып торучы, кварталлардагы, диләнкеләрдәге һәм башка баганаларны һәм тамгаларны юк итү тыела;

е) кисүгә тиешле булмаган һәм Россия Федерациясенен Агач материалы эзерләү кагыйдәләре һәм урман законнары нигезендә сакланьрга тиешле агачларны, шул исәптән орлык бирү чыганактарын һәм плюс агачларын кисү һәм зарарлау тыела;

ж) рөхсәт ителгән чоры (рөхсәт ителгән кичектереп торы чорын да исәпкә алып) тәмамлангач агач материалы эзерләү, шулай ук файдалану хокукы туктатылгач яисә тәмамлангач агач материалы эзерләү рөхсәт ителми;

з) билгеләнгән вакытына (рөхсәт ителгән кичектереп торуларны исәпкә алып) алып чыгылмаган агачны диләнкедә калдыру рөхсәт ителми;

и) урман үзләштерү проектында яисә диләнке ясауның технологик картасында каралмаган урыннарда агач материалын чыгару, тарттыру рөхсәт ителми;

к) диләнке чистарту эшләрен үтәмәү яисә үз вакытында үтәмәү рөхсәт ителми;

л) сөйрәмә жирләрдән һәм төяү майданнарыннан кала, туфракның өске уңдырышлы катламын юк итү рөхсәт ителми;

Исемлеге РФ ТРЭМның «Россия Федерациясе Кызыл китабына яисә Россия Федерациясе субъектлары кызыл китапларына кертелгән, сирәк очрый торган һәм юкка чыгу куркынычы янаган агачларны, куакларны, лианаларны, бүтән урман үсемлекләрен саклау үзенчәлекләрен раслау турында» 29.05.2017 № 264 боерыгы белән расланган агачларның һәм куаклыкларның төрләренә (токимнарының) агач материалын эзерләү рөхсәт ителми. Үзагач эзерләгәндә урманнарның биотөрлелеген арттыру максатларында теләсә кайсы ярусында һәм аларның төркемнәрендә аерым кыйммәтле агачлар (карт агачлар, куышлы, кош оялары булган, шулай ук оя кору һәм вак жәнлекләренә качу урыны һ.б. өчен яраклы агачлар) сакланырга мөмкин.

Үзагач эзерләү максатларында урман кишәрлеге майданының кисү өчен билгеләнгән өлеше (алга таба – диләнке) аерып алына, шулай ук урман утыртмаларының сан һәм сыйфат сыйфатламалары һәм эзерләнәргә тиешле үзагач күләмен билгеләүче диләнке таксациясе ясала. Диләнкеләргә аерып алганда жирлектә диләнкеләргә чикләре билгеләнә һәм тамгалана, сайланма кисүләрдә киселәргә тиешле агачлар билгеләнә.

Диләнкеләргә чикләрен жирлектә билгеләмичә диләнкеләр эшләү гражданны тарафыннан үз ихтыяжлары өчен коры-сары, жыл аударган һәм давил сындырган агачларны эзерләгәндә һәм урманнарны чүпләндән чистартканда рөхсәт ителә. Бу вакытта киселәргә тиешле агачларга тамгалар ясала (ачык төсле лента, скотч, буяу, юнып алу).

Диләнкеләргә аерып чыгарганда һәм, диләнке почмакларында баганалар утыртуны да кертеп, файдаланып карау майданнарын ясаганда чик буендагы визирларда агачларны кисү рөхсәт ителә.

Диләнкене аерып алу һәм таксацияләү түбәндәгеләр тарафыннан башкарыла:

1) урман кишәрлекләренә аренда шартнамәләре нигезендә үзагач эзерләүче гражданны һәм юридик затлар;

2) үзләренә даими (дөвамлы) файдалануга тапшырылган урман кишәрлекләрендә үзагач эзерләүне гамәлгә ашыручы федераль дөүләт учреждениеләре;

3) Россия Федерациясе Урман кодексының 82-84 статьяларына туры китереп билгеләнгән вәкаләтләре кысаларында, – дәүләт хакимияте органнары, жирле үзидарә органнары, урман утыртмаларын сату-алу шартнамәләре нигезендә агач материалы эзерләү өчен, – гражданныр һәм юридик затлар.

Урман кварталында бер үк вакытта өлергән һәм картайган агачлар үсеп утыручы берничә чиктәш урман-таксация бүлендекләре кисүгә аерып чыгарылырга мөмкин, әгәр аларның суммар мәйданы РФ Урман кодексының Агач материалы эзерләү кагыйдәләрендә һәм 23 статьясында күрсәтелгән урманчылыктарда, урман-паркларында РФ Табигать министрлығының 2016 елның 13 сентябрендәге 474 номерлы боерыгы белән расланган Агач материалы эзерләү үзенчәлекләрендә күрсәтелгән диләнкеләрнең чик дәрәжә (максималь) зурлыктарынан артып китмәсә.

Урман үсентеләрен кисүләр сайланма кисүләр яки тоташ кисүләр рәвешендә башкарыла.

Тиешле жирләрдә яисә жир кишәрлекләрендә агачларның һәм куаклыктарның бер өлеше киселә торган кисүләр сайланма кисүләр була (РФ УК 17 статьясының 2 өлеше).

Тиешле жирләрдә яки жир кишәрлекләрендә, урманнарны үстерү өчен аерым агачларны һәм куаклыктарны яисә агачларның һәм куаклыктарның төркемнәрен саклап, урман утыртмаларын кисүләр тоташ кисүләр дип таныла (РФ УК 17 статьясындагы 3 өлеше).

Агач материалы эзерләү өчен билгеләнгән урман кишәрлекләрендә тоташ кисүләр аталган урман кишәрлекләрендә урманнарны торгызу шарты белән генә рөхсәт ителә (РФ УК 17 статьясындагы 5 өлеше).

Бер тапкырда киселә торган агач күләмен (кисү интенсивлыгын) исәпкә алып, сайланма кисүләрне түбәндәге төрләргә бүлеләр: бик аз ешлыклы – киселә торган агач күләме аның гомуми запасында 10 процентка, аз ешлыклы – 11-20 процентка, уртача ешлыклы – 21-30 процентка, уртача югары ешлыклы – 31-40 процентка, югары ешлыклы – 41-50 процентка, бик югары ешлыклы – 51-70 процентка кадәр житә.

Өлгергән, картайган урман утыртмаларын сайланма кисүләр икенче ярустан һәм төп (максатчан) токым шытымнарынан булган тотрыклы урман утыртмаларын формалаштыруны тәмин итәрлек ешлык белән уздырыла. Бу очракта өлгергән һәм картайган агачларның бер өлеше киселә, икенче ярусы һәм шытымнары саклана.

Икенче яруска беренче ярусының 0.5 башлап 0.8 кадәр тәшкит итә торган биеклектәге агачлар өлеше керә. Беренче яруста үсеп калган калган (картайган) агачлар икенче яруска һәм шытымга керми.

Ирекле-сайланма кисүләрдә, агач токымнарының янадан үсеп чыгуын тәмин итү, урманның яклаучы һәм тирәлек хасит итүче үзенчәлекләрен саклау шарты белән, иң беренче чиртта, мәйданы буйлап тигез рәвештә зарарланган, картайган, үсеше акрынайган өлгергән агачлар киселә. Урман утыртмаларына карата әлеге төр сайланма кисүләрне үткәргәннән соң агачларның тулылыгы кимендә 0,5 булырга тиеш.

Төркемле-сайланма кисүләр төркемле-төрле яшьтә булган урман утыртмаларына карата башкарыла, аларда картайган һәм өлгергән агачлар, диләнке майданы буйлап урнашуларына карап, төркемнәре белән киселә. Киселүче төркемнәрнең майданы 0,01дән 0,5 гектарга кадәр тәшкил итә.

Ешлык һәм кабатланучанлык буенча кисү нормативлары ирекле-сайланма кисүләрнеке кебек.

Тигез-эзлекле кисүләрдә бер үк яшь классына караган агачлар диләнкедә, икенче ярустагы урман утыртмаларын һәм шытымнарын кисү процессында алдан ук яки алга таба урман торгызуны формалаштырып, тигез рәвештә сирәкләү юлы белән, берничә мәртәбә киселә.

Тигез-эзлекле кисүләр шулай ук тереклек итү сәләте зәгыйфьләнгән шытымы яки икенче ярусы булган югары һәм уртача тулылыклы агачларга, төрле өлгергәнлек яшенә ия булган агач токымнарыннан хасил булган катнаш агачлыкларга (ылыслы-яфраклы, усаклы-каенлы һ.б.) карата гамәлгә ашырыла.

Кисүләрне беренче мәртәбә башкарганда агачларның тулылыгы 0,5кә кадәр кими. Тиешле үсеп китү шартларында шытымнары булмаганда яки утыртмаларны формалаштыру өчен житәрлек санда булмаганда тигез-эзлекле кисүләр процессында урманны торгызуга булышлык итү чаралары гамәлгә ашырыла.

Төркемле-эзлекле (чокыр-чокыр) кискәндә агачлар берничә алымда, ике яшь классына тигез булган чор дәвамында үсемлекнең чәчәкләкләре булган урыннарда төркемле-төркемле итеп (чокыр-чокыр) киселә, шулай ук аларның яңадан шытып чыгуы тәэмин ителә, бер яшьле агачлар арасында шытымны төркемләп урнаштырып башкарыла. Өлгергән агачларны кисү эзлекле рәвештә 0,01 гектардан 1,0 гектарга кадәрге майданнарда (тирән сөзәк чокырлар хасил итеп) 30-40 ел дәвамында 3-5 мәртәбә шытым төркемнәре тирәли гамәлгә ашырыла.

Озаклап-эзлекле итеп кисүләр, әлеге шартларда тотрыклы булып кала торган, өлгереп житмәгән, эксплуатация күләмнәренә житкән агачлар өлешен икенче алымга калдырып, ике тапкырда төрле яшьтәге урман утыртмаларында башкарыла. Беренче мәртәбә кискәннән соң чагыштырма тулылыгы куе төстәге ылыслы утыртмаларда кимендә 0,5 һәм ачык төстәге ылыслы урман утыртмаларында кимендә 0,4 булырга тиеш. Кисү алымнарын кабатлау чоры – 30-40 елдан соң.

Полоса аша эзлекле кисүләрне башкарганда агачлар яшьең бер классына тигез булган чор дәвамында, ике-дүрт алым белән киселә. Агачларның метр ярымлы озынлыгыннан узмаган киңлектәге полосаларда, ә имән урманнарында – агачларның икеләтелгән озынлыгыннан артмаган киңлектәге полосаларда агачлар кисү, алга таба имән культуралары булдыру шарты белән, 4-8 еллык ешлык алымнары белән гамәлгә ашырыла.

Йомшак яфраклы, жылгә каршы торучан агачлыкларда яшьең ике классына тигез булган чор дәвамында полоса аша эзлекле кисүләрне уздыру рөхсәт ителә.

Агачларны полоса аша эзлекле кисүләрнең беренче алымы башкарылганнан соң, шытымнар булмаганда яисә житәрлек күләмдә булмаса һәм икенче ярусы күренмшсш, РФ ТРЭМ 2016 елның 29 июнендәге 375 номерлы боерыгы белән расланган Урман торгызу кагыйдәләренә ярашлы рәвештә урман торгызу чаралары күздә тотыла (Россия Федерациясе Юстиция министрлыгында 2016 елның 15 ноябрдә теркәлгән, N 44342).

Кисүнең киләсе һәр алымы алдагы чорда киселгән полосаларда ышанычлы рәвештә урманның яңартылуы тәмин ителгәннән соң башкарыла.

Кисүнең чираттагы алымын уздыру вакыты килеп житкәч урман табигый рәвештә янармаганда яисә бу эш житәрлек дәрәжәдә күзәтелмәгәндә, кисү алымнары арасындагы интервалны 3-5 елга арттырып, ясалма яисә катнаш урман торгызу чараларын уздыру рөхсәт ителә.

Шытымы һәм икенче ярусны нык зәгыйфьләнгән агачлар арасында өч алымда катнаш сайланма кисүләр билгеләнергә мөмкин, алар барышында беренче алымда запас буенча 30-35 проценты ешлык белән тигез-эзлекле кисүләр башкарыла, ә иңне яшь агачларның торышы яхшыртылгач – ике алымда полоса аша эзлекле кисүләр.

Эзлекле кисүләрнең йомгаклау алымы бары тик диләнкәдә яшәргә сәләтле, максатчан урман утыртмаларын формалаштыруны тәмин итәрлек шытымнар һәм (яисә) икенче ярус формалашканнан соң гына башкарыла.

Урманнарны бер үк вакытта агач материалы эзерләп кискәндә киселгән урыннарны (диләнкеләрне) кисек калдыкларыннан чистартырга кирәк. (РФ Хөкүмәтенең 30.06.2007 № 417 карары)

Урманнардан файдаланучы гражданнар һәм юридик затлар үсентеләрне һәм яшь агачларны сакларга бурычлы булганда, күп очракта кисенте урыннарын (диләнкеләрне) кисек калдыкларыннан чистарту буенча ялкынсыз ысуллар кулланыла.

Кисенте урыннарын (диләнкеләрне) чистартканда түбәндәгеләр гамәлгә ашырыла:

а) кышкы чорда кискәндә – язын жыештырып бетерү;

б) кисенте калдыклары күчләргә яисә киңлеге 3 метрдан артмаган валларга черү, яндыру яисә вакланган рәвешендә аларны урман утыртмаларына якин урнашкан жирләрдән кимендә 10 метр аралыкта кисенте урыннары (диләнкеләр) мәйданы буйлап сибеп чыгу өчен урнаштырыла. Валлар арасындагы аралык кимендә 20 метр булырга тиеш, әгәр ул диләнкә эшләренен технологиясенә бәйле булмаса;

в) кисенте урыннары (диләнкеләр) янғын чыгу куркынычы янаган сезон башланыр алдыннан кисенте калдыкларыннан яндыру ысулы белән чистартыла. Жәйге чорда агач материалы эзерләүдән һәм агач кисүдән калган, язгы чорда кисенте урыннарын (диләнкеләрне) чистартып бетерү барышында жыелган калдыкларны яндыру эше көзен, янғын чыгу куркынычы янаган сезон тәмамланганнан соң гамәлгә ашырыла. – РФ Хөкүмәтенең 417 номерлы карарында язылганнар курсив белән күрсәтелә.

2.2. Урманнардан чәер эзерләү өчен рөхсәтле файдалану нормативлары, параметрлары һәм чорлары

РФ УК 31 ст. һәм «Чәер эзерләү кагыйдәләрен раслау турында» 2012 елның 24 гыйнварындагы № 23 Рослесхоз боерыгы белән регламентлана.

Чәер эзерләү ылыссы өлгергән һәм картайган агачлыкларда гамәлгә ашырыла, алар кирт ясау буенча билгеләнгән чор тәмамлангач агач материалы эзерләү өчен билгеләнә.

2.2.1 Агачларга кирт салу фонды

11 таблица.

Агачларга кирт салу фонды

мәйданы, мең га

№ п/п	Күрсәткечләр	Кирт салу		
		урманнарның максатчан билгеләнеше		
		яклаучы урманнар	Эксплуатация урманнары	жәмгысе
1	2	3	4	5
1	Кирт салуга яраклы, өлгергән һәм картайган утыртмалар, барлыгы:	–	–	
1.1	Алардан:			–
	кирт салуга жәлеп ителмәгәнә	–	–	–
	кирт салу буенча табышлы түгел	–	–	–
2	Ел саен кирт салу күләме	–	–	–

Урманчылыкта кирт салу фонды ачыкланмады һәм киләсе хисап чорында проектланмый һәм таблица тутырылмый. Шуңа бәйле рәвештә, урманчылык буенча урман хужалыгы регламентында кирт салу төрләре, агачларда каррлар күләме һәм агачларның диаметрына карап, каррлар арасындагы каешларның кингеге, урманнардан чәер эзерләү өчен файдалану чорлары каралмый.

2.3. Урманнардан агач булмаган урман ресурслары эзерләү һәм жыеп алу өчен файдалану нормативлары, параметрлары һәм чорлары

Урманнардан агач булмаган урман ресурсларын эзерләү һәм жыеп алу өчен файдалану РФ УК 32 ст., «Агач булмаган урман ресурслары эзерләү һәм жыеп алу кагыйдәләрен раслау турында» 05.12.2011 № 512 Рослесхоз боерыгы, «Татарстан Республикасында урманнардан файдалану турында» 22.05.2008 № 22-ТРЗ Татарстан Республикасы законы белән регламентлана.

Агач булмаган урман ресурсларына түмәрләр, каен тузы, агач һәм куак кайрылары, чыбык-чабык, ботаказык, чыршы, ак чыршы, нарат ботаклары, чыршылар һәм (яки) яна ел бәйрәме өчен башка ылыссы агач токымнары, мүк, урман түшәмәсе, камыш, кыяклылар һәм шуңа охшаш урман ресурслары керә.

Агач булмаган урман ресурсларын эзерлөү һәм жыеп алу гражданныр, юридик затлар тарафыннан эшмәкәрлек максатларында, шулай ук гражданныр тарафыннан – үз кирәк-яраклары өчен гамәлгә ашырылырга мөмкин.

Эшмәкәрлек эшчәнлегә максатларында агач булмаган урман ресурсларын эзерлөү һәм жыеп алу урман кишәрлегенә аренда шартнамәсә нигезендә гамәлгә ашырыла.

Урман кишәрлегенә аренда шартнамәсә 10 елдан 49 елга кадәрге чорга төзелә.

Шәхси ихтыяждарда агач булмаган урман ресурсларын эзерлөү һәм жыеп алу РФ УК 11 ст. 1 өлешенә ярашлы рәвештә гамәлгә ашырыла.

Агач булмаган урман ресурсларын эзерлөү һәм жыю өчен урманнардан файдалану рөхсәт ителгән кварталларның исемлекләре 5 таблицада күрсәтелде.

Урман кишәрлегенә аренда шартнамәсә яки урман утыртмаларын сату-алу шартнамәсә нигезендә үзагач эзерләгәндә кисүдән калган агач булмаган урман ресурсларын эзерлөү һәм жыеп алу өстәмә шартнамә төзүне таләп итми һәм урманнан файдалануның аерымы төре булып саналмый.

Гражданнырга төрләре Россия Федерациясә Кызыл китабына, Татарстан Республикасы Кызыл китабына кертелгән, кыргый үсә торган гөмбәләрне һәм үсемлекләрне, шулай ук «Наркотик чаралар һәм психотроп матдәләр турында» 1998 елның 08 гыйнварындагы № 3-ФЗ федераль закон нигезендә наркотик чаралар дип танылган кыргый үләннәрне һәм гөмбәләрне эзерлөү һәм жыю тыела.

Урман кишәрлекләрен агач булмаган урман ресурсларын эзерлөү һәм жыеп алу өчен арендаучы гражданнырның һәм юридик затларның хокуклары:

1) урманнардан аренда шартнамәсә шартлары нигезендә файдалануны гамәлгә ашыру;

2) урман инфраструктурасы төзү (урман юллары, урман саклыкханәләре һәм башкалар);

3) тапшырылган урман кишәрлекләрендә әвеслекләр һәм башка вакытлы төзелмәләр урнаштыру;

4) әгәр дә аларны тормышка ашыру Россия Федерациясенә урман законнары таләпләренә каршы килмәсә, башка хокукларга ия булу.

Урманнарда агач булмаган урман ресурсларын эзерлөү һәм жыеп алу өчен файдаланучы гражданнырның һәм юридик затларның бурычлары:

5) РФ УК 88 ст. 1 өлешенә ярашлы рәвештә урманнарны үзләштерү проекты төзүгә;

6) урманнарда урманнарны үзләштерү проекты нигезендә файдалану;

7) урман кишәрлегенә аренда шартнамәсә шартларын үтәү;

8) санитар-савыктыру чараларын гамәлгә ашырырга (корыган һәм зарарланган урман үсентеләрен кисү, урманнарны чүптән, пычранудан һәм башка тискәре йогынтыдан яклау);

9) Россия Федерациясә Хөкүмәтенә 2007 елның 30 июнендәге № 417 карары белән расланган Урманнарда янгын куркынычсызлыгы кагыйдәләренә 13 пункттындагы таләпләренә үтәргә;

10) РФ УК 26 ст. 2 өлешенә ярашлы рәвештә ел саен урман декларациясе тапшырырга;

11) РФ УК 49 статьясының 1 өлеше нигезендә урманнардан файдалану турында хисап тапшырырга;

12) РФ УК 60 статьясының 1 өлеше нигезендә урманнарны саклау һәм яклау турында хисап тапшырырга;

13) РФ УК 91 ст. 4 өлешенә ярашлы рәвештә дәүләт урман реестрына билгеләнгән тәртиптә РФ УК 91 ст. 2 өлешендә каралган документлаштырылган мәгълүматларны тапшырырга;

14) Россия Федерациясенен урман законнарында каралган бүтән йөкләмәләргә үтәргә.

2.3.1. Урманнардан агач булмаган урман ресурсларын төрләре буенча әзерләү һәм жыеп алу өчен файдалану нормативлары (ел саен рөхсәт ителгән күләмнәре) һәм параметрлары

Агач булмаган урман ресурслары әзерләү һәм жыеп алу өчен урманнардан рөхсәтле файдалануның ел саен рөхсәт ителгән күләмнәре 12 таблицада китерелде.

12 таблица.

Агач булмаган урман ресурслары әзерләү өчен урманнардан рөхсәтле файдалану параметрлары

№ п/п	Агач булмаган урман ресурсы төре	Үлчәү берәмлеге	Ел саен рөхсәт ителүче әзерлек күләме
1	2	3	4
1.	Туз	т	8,1
2.	Агачларның, куакларның кайрысы	т	–
3.	Озын корыган ботак	мең м ³	–
4.	Ботаказык	т	–
5.	Чыршы һәм нарат ботаклары	т	–
6.	Чыршылар һәм (яки) яңа ел бәйрәмнәре өчен башка ылыслы токым агачлары	мең данә	0,3
7.	Мунчала	т	–

Агач булмаган урман ресурсларының классификациясе бар, аның нигезендә ресурсларны, барлыкка килү (әзерлек) урынына, ресурсны исәпкә алу (бәяләү) ысулына, файдалану холкына карап, 3 төркемгә бүлү каралган (12.1 таблица).

12.1 таблица.

Агач булмаган урман ресурслары классификациясе

Агач булмаган урман ресурслары	Билгеләмәсе, ГОСТ, ОСТ, ТУ
Агачның биомасса компонентлары (диләнке калдыклары)	
Калын ботаклар	Нигезендә 3 см артык юанлыктагы, кәүсәдән чыгучы агачланган ян-як

Агач булмаган урман ресурслары	Билгеләмәсе, ГОСТ, ОСТ, ТУ
	агач шытымнары, ГОСТ 17462-84
Нечкә ботаклар	Агач төбөннән 3 см һәм аннан азрак юанлыктагы агач ботакларынан чыгучы аз агачланган яки агачланмаган ян-як шытымнар, ГОСТ 17462-84
Агач яшеле	Ылыслары, яфраклары, бөреләре һәм агач-куаклык үсемлекләренен агачланмаган шытымнары, түбәндәгеләрдән гайре: эт шомырты, агулы сумаха, бүре жиләге, кара аю баланы, еламсар тал, чикләвек, бук, кабар агачы, имән, чикләвек куагы – нигезендә 1 см кимрәк юанлыкта, ГОСТ 21769-84
Чыршы, каен, юкә, башка токым кайрылары	Үзагачны каплаучы кәүсәнең, калын ботакларның, нечкә ботакларның тышкы өлеше, ГОСТ 17462-84
Наратның, башка токымнарның түмәр өлеше	Сәнәгатьчелектә эшкәртүгә һәм ягулык сыйфатында файдалануга билгеләнгән агачның тамыр өлеше һәм тамырлары, ГОСТ 17462-84.
Озын корыган ботак	4 см кадәр юанлыкта нечкә агач кәүсәләре, ТУ 463-8-766-79
Урманнардан тере чагында файдалану ресурслары	
Чәер	Сагызлы матдә, ылыслы агачларны жәрәхәтлөгәндә бүленеп чыга, ОСТ 13-428-82
Баррас	Куеланган (катыланган) чәер – түбән бонитетлы нарат утыртмаларын киртлөгәндә бүленеп чыгучы төп продукт, ОСТ 13-197-84
Чыршы чәере	Ябышучан (уалучан) чыршы чәере, кәүсәләр зарарланганда бүленеп чыга, ТУ 13-284-80
Башка төрле урман ресурслары	
Тал һәм башка токым үсентеләре	Жиһаз ясау, үрү өчен (ТУ56-44-86), дуплау матдәләре (ГОСТ 6663-74) эзерләү һ.б. өчен файдаланыла торган агач-куаклык токымнары шытымнары.
Яңа ел чыршылары	ТУ 56 РСФСР 41-81

Чыгарылган 1000 м³ агачтан агач булмаган урман ресурсларының якинча беренчел продукциясен исәпләү мисалы 12.2 таблицада күрсәтелде.

12.2 таблица.

Алып чыгылган 1000 м³ күләмәндәге агач булмаган урман ресурсларынан чыккан беренчел продукция (исәпләмә мисалы)

Агач булмаган урман ресурслары	Нормативлар, табигый чагылышында, м ³		Беренчел продукция	Продукция берәмлегенә сарыф ителгән чимал нормасы	Ресурслардан табигый чагылышында алынган продукциянең чагыштырма авырлыгы, %	
	калдыклар барлыкка килү (потенциаль ресурслар)	файдалануга яраклы (икътисадый мөмкин ресурслар)			потенциаль	икътисадый мөмкин булган
Калын	110	24	Технологик	1,3	84,6	18,5

Агач булмаган урман ресурслары	Нормативлар, табигый чагылышында, м ³		Беренчел продукция	Продукция берэмлеген сарыф ителгән чимал нормасы	Ресурслардан табигый чагылышында алынган продукциянең чагыштырма авырлыгы, %	
	калдыклар барлыкка килү (потенциаль ресурслар)	файдалануга яраклы (икътисадый мөмкин ресурслар)			потенциаль	икътисадый мөмкин булган
ботаклар			чимал, м ³			
Нечкә ботаклар	90	20	Агач яшеле, т	2,7-3,3	30,0	6,7
Кайрысы	100	70	Дуплау кайрысы, т	2,1-3,6	39,2	24,8
Түмәрләр	30	15	Түмәр сумаласы, т	5,4	5,6	2,8
Озын корыган ботак	110	77	Төрле токым һәм озынлыктагы чыбык-чабык, м ³	1,1	100,0	70,0

Агач яшеле – саф азык (ботаказык) яки терлекчелек өчен витаминлы азык продуктлары эзерләү чималы сыйфатында кулланылучы ылыслар, яфраклар (бөреләр) һәм төрле агач һәм куак токымнарының 0.8 см кадәр диаметрлы агачланмаган ботаклары (шытымнары).

Техник яшеллек – агач яшеленең эшкәртү өчен кулланылучы масса өлеше. Наратта ул агач яшеленең гомуми массасыннан 35%ын, чыршыда – 50%ын, каенда – 20 %ын тәшкил итә.

Ылыс яшеле запасларын билгеләү.

Агач яшелен эзерләү агачларны кисү нәтижәсендә аударылган барлык яшь төркемнәрендәге утыртмалар буенча башкарыла. Агач яшелен диаметры ($d=1,3$ м) кимендә 18 см булган, үсеп утыручы өлгергән өлешеннән агач кәүсәсенәң 30%ы озынлыгында нәзек ботакларын кисеп алу юлы белән эзерләү рөхсәт ителә.

1 гектарда техник яшеллек запасын билгеләү өчен әлеге утыртманың 1 гектар агачларының уртача санын һәм аларның юанлык баскычлары буенча урнашуын белергә кирәк. Әгәр дә андый белешмәләр булмаса, 0,5 гектар зурлыгында тәҗрибә майданнары ясарга һәм, агачларны санап, 1 гектарга һәр юанлык баскычындагы агачларның уртача санын ачыкларга кирәк. Килеп чыккан санга бер агачтан чыккан техник яшеллек күләмен тапкырлап, аның 1 гектарлык запасын, ә аннан соң чимал базасының барлык майданы буенча ресурсларын да ачыкыйлар. Хисап эшләрен алып барганда шулай ук билгеле агач токымының 1 м³ кәүсә массасыннан чыгуы уртача техник яшеллек саныннан чыгып та эш итәргә мөмкин.

Кабыгы, ылыс яфрактары, ұзагачы, органик булмаган һәм органик ағач кушылмаларының торышына карап ағач яшеле ГОСТ 21769-84 таләпләренә жавап бирергә тиеш.

Терлек азыгы максатларында ағач яшеле әзерләнгәндә эт шомыртын, бүре жиләген, аю баланын, еламсар талны, кабар ағачын, имәнне куллану рөхсәт ителми.

Нарат һәм чыршы ботаклары запасларын билгеләү. Пихта, нарат һәм чыршы ботаклары запаслары төбәкнең 12.3, 12.4 норматив-белешмә таблицалары ярдәмендә билгеләнә.

12.3 таблица.

Нарат ботаклары массасы

D=1.3 м, см	Бер чыршы ағачыннан ылыслы ботаклар массасы, кг, биеклекләр разрядына карап				
	Ia	I	II	III	IV
1	2	3	4	5	6
12	13	12	11	10	9
16	20	18	17	15	14
20	28	25	23	21	19
24	34	31	29	27	25
28	41	38	36	32	29
32	48	44	41	37	34
36	54	48	46	42	38
40	61	56	51	48	43
44	66	60	57	52	47
48	72	67	61	56	52
52	77	72	66	60	56
56	82	76	70	66	59

12.4 таблица.

Чыршы ботаклары массасы

D=1.3 м, см	Бер чыршы ағачыннан ылыслы ботаклар массасы, кг, биеклекләр разрядына карап				
	Ia	I	II	III	IV
1	2	3	4	5	6
8	10	9	8	7	7
12	21	18	16	15	13
16	38	31	44	24	20
20	63	53	29	37	31
24	86	72	60	50	42
28	125	104	80	67	56
32	150	126	105	88	67
36	195	163	125	104	87
40	229	192	146	123	103
44	269	224	172	144	110
48	289	239	200	167	128
52	331	276	232	177	148

Түмөр сагызы

Нарат түмөре сагызы дип өлгөргөн нарат түмөрөнөң һәм тамырларының сәламәт, сагыз матдэләрен алу өчен чимал буларак файдаланыла торган өлөшө атала. Агачларны кискәннән соң түмөрлөр тора-бара бозыла башлыйлар. Бу процесс, барыннан да элек, иң аз сагызлы түмөр өлөшлөрөн колачлый. Сагыз матдэләре агачка черүгә каршы торуда тотрыклылык бирә. Башта төчлөгән өлөшө һәм вак-вак тамырлары чери. Аз сагызлы түмөр өлөшөнөң черү процессы, бер үк вакытта, алга таба түмөр сагызын эзерлөүдә файдалану күзлегеннән чыгып фикер йөрткөндә, түмөрнөң өлгөрү процессы да булып тора.

Түмөрнөң өлгөрү дәрәжәсе торышына карап билгеләнә. Төчлөгән өлөшө череп беткәч һәм үзәк өлөшөннән жиңел каерыла башлагач, түмөрне файдалану өчен өлгөргән дип санарга мөмкин. Өлгөргән түмөрлөр жиңел аралана һәм чистартыла. Түмөр өлгөргән вакытта ул сагызлы матдэләргә байый, сагызы азрак булган түмөрлөр тизрәк череп бетә. Әйтик, 15 елдан соң түмөр сагыз эзерлөү өчен өлгөргән дип санала, бу вакытта диләнкәдә барлык түмөрлөрнөң 70%ы тирәсе кала. Әгәр дә эзерлек эшләрә агачны кискәннән соң 25 ел узгач алып барылса, ул вакытта элеккегә диләнкәдә түмөрлөрнөң башлангыч саныннан нибары 40%ы тирәсе генә сакланып калачак. Иң зур һәм эчендә сагыз матдэләре аеруча югары булган түмөрлөр генә кала.

Агачны кискәннән соң түмөрнөң жирдә утырган вакытына карап, яңа (5 яшькә кадәргә) өлгөрөп килүче (5-10 яшь) һәм өлгөргән (10 яшьтән олы) түмөрлөрне аерып чыгаралар.

Нарат сагызының өлгөрү процессы туфрак-климат һәм урманчылык факторларына бәйлә һәм, кагыйдә буларак, 10-15 елга кадәр дәвам итә. Көнъяк районнарда өлгөрү тизрәк бара, төньякта – акрынрак. Кору туфракларда, житәрлек дымы булган туфракларга караганда, өлгөрү акрынрак бара.

Киселгән жирлөрдә барыннан да бигрәк эре үзәклә түмөрлөр озаграк саклана, андый түмөрлөрнөң саны кисеп ташланган агач сыйфатламасына бәйлә.

Түмөр сагызы запасларын билгеләү.

Түмөр сагызын эзерлөү буенча чимал базасы буларак түбәндәгеләр хезмәт итә:

- 1) яңа һәм коры туфраклы торгызылмаган нарат кисентеләре;
- 2) нарат агачлары киселгән урыннарда 13 яшькә кадәргә, I-IV бонитет класслы, ылыслы утыртмаларда тулылыгы – 0,3-0,7 һәм яфраклы утыртмаларда 0,3-0,8 булган ылыслы һәм яфраклы яшь агачлар, махсус якланучы кишәрлекләрдән тыш;
- 3) рәт араларының киңлегә 2,5 метрдан артык булганда, – 40-50% дәрәжәсендә үтеп китүчән 4-5 яшьлек нарат кисентеләрендә (тоташмаган культуралар өчен) һәм тулылыгы 0,4-0,6 булган 6-12 яшьлек урман культуралары;

4) I-IV бонитет классларында ревизия чоры нарат дилэнкеләре.

1 гектарда эзерләргә рөхсәт ителә торган түмәрләр саны (данә) урман культураларының булуына һәм торышына карап билгеләнә.

Эзерләнә торган түмәрләр саны:

1. 0,5 метрга кадәр биеклектә:	5 мең данә/га кадәр	175
	5-8 мең данә/га	100
2. 0,5-1,5 метр биеклектә:	3 мең данә/га кадәр	100
	3-5 мең данә/га	75
	5 мең данә/га артык	–
3. 1,5 метрдан биегрәк булганда:	5 мең данә/га кадәр	50
	5 мең данә/га артык	–

Табиғый чыгышлы яшь үсентеләре белән берлектә яфраклы токымнарны кисеп ташлау:

1 метрга кадәр биеклектә:	чикләмәләрсез
3 метрдан биегрәк каен агачлары:	100
1,5-3 метрлан биегрәк каен агачлары:	125

Нарат агачларын иң күбе 20 ел элек кискәндә һәм 1 гектарда кимендә 50 түмәр булганда урманнарның коры дала типларының югарыда китерелгән жир категорияләрендә урманнарга таксация уздыру барышында түмәр сагызын исәпкә алу эше башкарыла. Шул ук вакытта 1 гектарга түмәрләр саны, түмәрләрнең уртача диаметры һәм сагызлылыкның өлгерү классы (киселгәннән соң узган вакыт) исәпкә алына. Түмәр сагызының өлгергәнлек класслары 12.5 таблицада китерелде.

12.5 таблица.

Түмәр сагызының өлгергәнлек классы

Кисүдән соң узган вакыт, ел	Өлгергәнлек классы	Сагызга сыйфатлама	Түмәрләрнең өлгергәнлек классының тышкы билгеләре
1	2	3	4
1-5	I	Яшь	Төчлегән череми һәм үзәк белән бербөтенне тәшкит итә
6-10	II	Өлгереп килүче	Төчлегән күп яки аз дәрәжәдә черегән, түмәрнең жир өстендәге өлешендә үзәгеннән көч белән аерыла, жир асты өлешендә – аерылмый
11-15	III	Өлгергән	Төчлегән сизелерлек черегән һәм үзәгеннән жиңел аерыла
16-20	IV	Картайган	Төчлегән тулысынча черегән, үзәге чери башлаган

1 гектарга түмәрләр саны тәжрибә майданчыкларында тоташ санап чыгу, тасмалы санап чыгу яисә исәпкә алу адымнары (21 түмәр арасындагы аралар буенча билгеләнә торган уртача ераклык буенча) белән билгеләнә.

Түмәр сагызы ресурслары, түмәрләр саныннан һәм диаметрыннан чыгып, төбәк норматив-белешмә таблицаларын исәпкә алып билгеләнә.

Нормаль юкә агачларының 1 га мунчала чыгышы 12.6 таблицада күрсәтелде.

12.6 таблица.

Нормаль юкә агачларының 1 гектарыннан мунчала чыгышы

Уртача диаметры, см	Агачның тулылыгы							
	0,3	0,4	0,5	0,6	0,7	0,8	0,9	1,0
1	2	3	4	5	6	7	8	9
16	53	58	62	64,6	65,4	66,4	67	67,5
18	48,8	51,2	54,8	57	57,8	58,6	59,2	59,6
20	42	45,9	49,1	51,2	51,3	52,6	53,4	53,5
22	38	41,6	44,5	45,3	46,9	47,6	48	48,4
24	34,9	38,2	40,9	42,6	43,1	43,8	44,2	44,5
26	31,8	34,8	37,2	38,9	39,3	39,9	40,3	40,6
28	29,4	32,2	34,4	35,9	36,3	36,9	37,2	37,5
30	27,1	29,7	31,7	33,1	33,5	34	34,3	34,6

Искәрмә. Мунчала запаслары кисүгә тапшырылучы утыртмалар өчен билгеләнә, түбәндәге формула буенча: $V=0,1KxMxL$, биредә V – чыккан мунчала; K – утыртмадагы юкәнең состав коэффициенты; M – утыртма запасы; L – 1 м^3 юкәгә мунчала чыгышы (таблица билгесе).

Агач кайрысы

Агач үсентеләренең күпчелек төрләренең кабыгы дуплау сыйфатында күн сәнәгатендә кулланыла. Үсемлек рәвешендәге дуплау матдәләре арасында тал кайрысы беренче урыннарның берсен алып тора. Тал кайрысы белән эшкәртелгән күн эластик, йомшак һәм югары механик сыйфатларга ия була.

Талның кайбер төрләре (ак, кәжә, уалучан, әйлән-бәйлән, кызгылт) кайрысыннан йонны, ефәкне, лайка күнен, житен һәм мамык жепләрен буяу өчен буяулар эзерлиләр, салицил һәм гликозид алалар. Талның яшь кайрысы капчык материалы, баулар, шпагат эзерләү өчен кулланыла.

Тал кайрысының дуплау матдәләре – таннидлар – билгеле бер эрү ноктасы булмаган аморф (кристаллик булмаган) кушылмалардан гыйбарәт. Таннидлар күләменң проценты зуррак булган саен, кайрының да дуплау матдәсе буларак сыйфаты югарырак була.

Кайрыдагы таннидлар саны, асыл рәвештә, талның төренә бәйле. Таннидлыкка тәэсир итүче факторлар – үсемлекнең яше, талда кайрының урнашкан жире, эзерләү чоры, үскән урынына бәйле шартлар.

Агач рәвешендәге аеручы кыйммәте кайрыга ия булучылар булып кәжә, уалучан, биек, саз һәм биш яфрак таллары санала, аларның кайрысында 8%тан алып 12%ка кадәр таннид бар. Агач-куак рәвешендәге төрләрдән таннидлар иң күп булганы – өчъяфрак, коры кайрылы, соры һәм йонлач таллар аерып чыгарыла. Кайрысында 7%тан кимрәк таннидлары булган тал төрләре кайрысыз төркемгә кертелгән.

Картаеп бөкеләнгән кайрыда, бер еллык яшь ботаклардагы кайрылардагы кебек үк, таннидлар бик аз күләмдә була. Талларның күпчелек төрләре өчен

таннидлар 4 яшьтән 15 яшькәчә булган талларга хас. Кәүсәненң аскы өлешендәгә кайрысында таннидлар өске өлешенә караганда күбрәк була.

Суты йөргәндә талда таннидлар кышкы чор белән чагыштырганда шактый күп була, тал кайрысында дуплау матдәләрененң ин зур күләме суты ин зур ешлык белән йөргән чакта – май башыннан алып июль уртасына кадәрге чорда була.

Таннидларның күләменә тал үсентеләрененң үсеп утыру урынына бәйлә шартлар да йогынты ясый. Аеручы ундырышлы туфрактар дуплау матдәләрененң гомуми туплануына яхшы тәэмир итә.

Каен тузын исәпкә алу һәм эзерләү үзенчәлекләре

Ике төрле каен тузы эзерләнә. Сутлы килеш – үсеп утыручы агачлардан һәм шомарткыч ярдәмендә (ышкып алу) – каенның аскы өлешеннән, утыннардан һәм аударылган агачлардан. Үсеп утыручы агачлардан туз эзерләү, кисү башланырга 1-2 ел кала, урман бүлемтегендәгә агачлардан рөхсәт ителә, диаметры кимендә 12 см һәм фанер эзерләү өчен билгеләнгән махсус сортлы агачлар моңа керми.

Үсеп утыручы агачлардан каен тузын салдыру язгы-жәйге чорда, агачның кайры астына һәм материалга китә торган өлешенә зыян китермичә генә, гомуми биклегененң яртысыннан артмаган өлешендә башкарыла.

Аударылган һәм корыган агачлардан шомарткыч ярдәмендә каен тузы эзерләү урман фондының барча территориясендә ел буе башкарылырга мөмкин.

Эзерләнгән каен тузының сыйфаты «Дегет житештерү өчен каен тузы» ТУ 13-707-83 таләпләренә җавап бирергә тиеш. Агач кәүсәсененң 1 м³ күләмендәгә материалыннан килограммнарда чыккан каен тузы дәрәжәсе 12.7 таблицада китерелде.

12.7 таблица.

Каен тузы чыгышы, кәүсәле агачның 1 м³ кг

Сортиментлар исемлеге	Диаметры, см	Каен тузы чыгышы	
		Әле яна сыдырылган рәвшендә	Жинелчә-коры рәвшендә
1	2	3	4
Эре	26 һәм аннан күбрәк	6,3	3,8
Ургача	14-24	7,2	4,3
Вак	13	2,2	1,3
Утын	13 һәм аннан күбрәк	2,2	1,3

Тал кайрысының запасларын билгеләү

Тал кайрысының чимал базасы елга үзәннәрендәгә һәм дымлы урыннардагы куаклы үзәннәрененң, сазланган урманнардагы, ягъни дымга мул һәм ундырышлы туфрактар урыннардагы табигый таллыктардан гыйбарәт.

Тал кайрысын эзерләү кайрысында дуплау матдәләре 7%тан да ким булмаган талларда башкарыла (дымлылык 16%).

Агачсыман таллар: кәжә талы – кайрының таннидлыгы 16%; уалучан, бишьяфрак – 10%.

Куаклы: соры, миндальсыман - кайрының таннидлыгы 17%; көлсыман, колаклы – 11; куге кызыл – 9.6; рус талы – 7-15; чыбыклы – 10; йонлач – 11; озын яфраклы, кара тал – 10.5; лапландия талы – 8-14; киң яфраклы – 11%. Түбән таннидлы таллар: ак тал һәм еламсар тал – кайрының таннидлыгы 6-7%.

Тал кайрысын эзерләү өчен 5 яшьлек һәм аннан олырак тал куаклары, 15 яшьлек һәм аннан олырак тал агачлары яраклы. Үзагач запасы кимендә 5 м³/га булган, югарыда күрсәтелгән тал төрләре исәпкә алынырга тиешле.

Яңа киселгән 1 м³ агачтан уртача 65 кг тал кайрысы чыга.

Тал кайрысы запаслары, 1 га тал агачы запасыннан чыгып, 12.8 таблицага туры китереп билгеләнә.

12.8 таблица.

1 гектарга тал агачы запасыннан чыгып, жиңелчә-коры тал кайрысы массасы

Запас санында меңнәрчә йөз, дистәләрчә һәм берәмлек күләме, м ³	Кабык-кайры массасы, саннарга бүлөп т				Запас санында меңнәрчә йөз, дистәләрчә һәм берәмлек күләме, м ³	Кабык-кайры массасы, саннарга бүлөп т			
	меңнәр	йөзләр	дистәләр	берәмлекләр		меңнәр	йөзләр	дистәләр	берәмлекләр
	Куаклы таллар					Агачсыман таллар			
1	2	3	4	5	6	7	8	9	10
1	70	7	0,7	0,1	1	60	6	0,6	0,1
2	140	14	1,4	0,1	2	119	12	1,2	0,1
3	210	21	2,1	0,2	3	178	18	1,8	0,2
4	280	28	2,8	0,3	4	238	24	2,4	0,2
5	350	35	3,5	0,4	5	298	30	3,0	0,3
6	420	42	4,2	0,4	6	357	36	3,6	0,4
7	490	49	4,9	0,5	7	416	42	4,2	0,4
8	560	56	5,6	0,6	8	476	48	4,8	0,5
9	630	63	6,3	0,6	9	536	54	5,4	0,5

Мисал: 10 гектар мәйданлы бүлемтектә куаклы талдан үзагач запасы – 175 м³/га. Жиңелчә-коры кайрының авырлыгы, таблица нормативларыннан чыгып, түбәндөгегә тигез: $7+4,9+0,4=12,3$ т/га; $12,3$ т/га*10 га=123 т.

Чыршы кайрысын исәпкә алу

Дуплау матдәләрен алу максатында чыршы кайрысын эзерләү диләнкеләрдә чыршыларны кисү чорында, сут бирү вакытында, 20 см кадәр диаметрлы өлгәргән һәм картайган утыртмаларга карата башкарыла. Эзерләнгән 1 м³ чыршы гачыннан уртача 40 кг дуплау кайрысы чыга.

Агач булмаган ресурсларын саклау һәм торгызу.

Комплекслы система чараларның түбәндәге төркемнәрен үз эченә ала:

тикшеренү – чимал запасларын исәпкә алу һәм әһәмиятле дару үләннәренә төп үсемлекләрен һәм биләмәләрен картага төшерү;

оештыру – иң беренче чиратта чимал запасы чикле рәвештә таралган һәм зур булмаган төрләр өчен эзерлек күләмнәрен һәм районнарын планлаштыру;
 административ – чималның сирәк дару үләннәре өчен заказниклар оештыру һәм жыюны чикләү;
 тәрбияви – дару үләннәрененң әһәмиәте, дару ресурсларын саклау зарурлығы турында аңлату эше;
 - культивацияле – чималның әһәмиәтле төрләрен окультивацияләү;
 - техник – эзерлекләренә рациональ алып бару, чимал жыюның билгеләнгән ысулларын һәм срокларын саклау, ана күзәнәкләрен һәм яшь нөсхәләренң тамыр өлешләрен калдыру һ.б.

2.3.2. Урманнарда ағач булмаган урман ресурслары жыю өчен файдалану чорлары

Түмәрләр эзерләү (түмәр сагызы эзерләү).

Түмәр (түмәр сагызын) эзерләү теләсә нинди максатчыл билгеләнештәге, ул утыртмаларга, яңа үсеп килүче һәм яшь ағачларга зарар китерә алмый торган урманнарда рөхсәт ителә.

Түмәр сагызын эзерләү ысулы (кул белән, трактор белән, шартлатып һ.б.) аренда килешүендә күрсәтелә.

Эрозиягә каршы урманнарда; су объектлары ярларындагы, тау һәм чокыр сөзәкләкләрендәге ярсаклагыч һәм туфраксаклагыч урман кишәрлекләрендә, һәм шулай ук 0,8-1,0 тулылыклы яшь ағачлардан түмәр сагызы эзерләү рөхсәт ителми. Түмәр эзерләүдән калган чокырларны күмәргә һәм тигезләргә кирәк.

Туз эзерләү.

Туз эзерләү эшләре кисү өчен арып чыгарылган утыртмалар арасында, чистартылырга тиешле урман кишәрлекләрендә (квартал ызаннарында, минераллаштырылган полосаларда, янгынга каршы чокырларда, янгынга каршы трассаларда һәм урман ташу юлларында һәм башка, ағачларны саклау таләп ителми торган мәйданнарда) үсеп утыручы ағачлардан, шулай ук сайланма һәм тоташ кисүләү уздырылганда диләкеләрдәге яңа кисеп аударылган ағачлардан рөхсәт ителә.

Үсеп утыручы ағачлардан туз эзерләү язгы-жәйге һәм көзгә чорда төп кабыкка зыян китерелмичә башкарыла. Шулай ук вакытта эзерләү өчен кулланыла торган кәүсәненң өлеше ағачның гомуми биеклегенң яртысыннан артмаска тиеш.

Корыган һәм ауган ағачлардан туз эзерләү ел дәвамында башкарыла.

Ағачларны туз эзерләү өчен кисү тыела.

Ағач кайрылары һәм куаклар эзерләү.

Ағачларның кабыгын һәм кайрысын эзерләү ел дәвамында ағачларны һәм куакларны кисү белән берлектә башкарыла. Тал кайрысы язгы-жәйге чорда эзерләнә.

Тал кайрысын эзерләү өчен 5 яшьлек һәм аннан олырак тал куаклары, 15 яшьлек һәм аннан олырак тал ағачлары яраклы.

Чыбык-чабык эзерләү.

Юан очының диаметры 4 см кадәр булган, киселгән нәзек агач кәүсәләре, шулай ук агачларның киселгән ботак очлары, юан һәм нечкә ботаклары чыбык-чабык була. Чыбык-чабык ике категориягә бүленә: 2-4 м һәм 4 метрдан да артыграк.

Ботак азыгы эзерләү.

Терлекләр өчен ботак азыгы дип 1,5 см кадәр юанлыктагы, яфраклы һәм ылыслы кайбер агачларның яшь ботакларынан эзерләнгән һәм терлек азыгы буларак кулланыла торган урман материалына әйтәләр.

Ботаказык эзерләү өчен яфраклы (каен, усак, чаган, чикләвек, юкә, тирәк, корычагач һәм башкалар) һәм ылыслы (асылда чыршы) токым ботаклары кулланыла. Ботаклардан терлек азыгы эзерләү өчен жәй көне нигездә яфраклы токым ботаклары, ел дэвамында – ылыслы токым бәбәкләре кулланыла.

Ботаклардан терлек азыгы эзерләү сайланма һәм тоташ кисүләргә үткәргәндә кисеп аударылган агачлардан гамәлгә ашырыла.

Чыршы, пихта, нарат ботаклары эзерләү.

Ак чыршы, нарат, чыршы ботакларын эзерләү бары тик сайланма һәм тоташ урман кисүләргә барышында диләнкедә киселгән агачлардан рөхсәт ителә.

Чыршылар һәм (яки) яңа ел бәйрәмнәре өчен башка ылыслы токым агачлары эзерләү.

Яңа ел бәйрәмнәре өчен чыршылар һәм (яисә) башка төрле ылыслы токым агачларын юридик затлар, гражданның тарафыннан эзерләү Россия Федерациясә субъектлары законнарында каралган искәртмәле очракларда, РФ УК 32 ст. 4.1 өләше нигезендә урман кишәрлекләрен бирмичә урман утыртмаларын сату-алу шартнамәләре нигезендә гамәлгә ашырыла.

Яңа ел бәйрәмнәре өчен чыршыларны һәм (яисә) ылыслы бүтән агачларны эзерләү, беренчә чиратта, махсус плантацияләрдә, чистартылырга тиешле урман кишәрлекләрендә (квартал араларында, минеральләштерелгән полосаларда, янгынга каршы чокырларда, янгынга каршы трассаларда һәм урман хужалыгы юлларында һәм яшь үсентеләргә саклау таләп ителми торган башка мәйданчыкларда) рөхсәт ителә.

Яңа ел бәйрәмнәре өчен агач эзерләгәндә чыршылар һәм (яисә) бүтән ылыслы агачларны эзерләү, шул исәптән киселгән агачларның очларынан рөхсәт ителә.

Мүк эзерләү.

Мүк, коелган яфраклар катламын, урмандагы аяк асты япмасын, камыш эзерләү төзелеш, шулай ук авыл хужалыгы терлекләре өчен азык һәм асларына салу материалы сыйфатында ярдәмче материал буларак һәм компост эзерләү өчен аларны куллану максатларында башкарыла. Аларны эзерләгәндә әйләнә-тирә мохиткә зыян китерелмәскә тиеш.

Мүкне эзерләү һәм жыеп алу вакытлары урман кишәрлегенә аренда килешүендә күрсәтелә.

Бензопычкы ярдәмендә мүк эзерләү бары тик урманчылык яки урман паркы хезмәткәрләре контролендә генә башкарыла.

Урмандагы аяк асты япмасын жыю бер үк мәйданда биш елга бер мәртәбә генә рөхсәт ителә. Урмандагы аяк асты япмасын жыю өлешчә, бөтен катламын алмыйча гына гамәлгә ашырылырга тиеш.

Урмандагы аяк асты япмасын жыю, бу елда коелачак яфраклар һәм ылыс, шулай ук япма табигый ашлама хасил итсен өчен, жәй азагында, эмма яфраклар коела башлаганчы ук башкарылырга тиеш.

Урманнардагы табигый һәм башка объектларны саклау функциясен башкаручы катламнарны жыеп алу тыела.

Агачлар эзерләү (казып алу).

Урман кишәрлекләрендә агачларны эзерләү (казып алу) I яшь классындагы ылыслы утыртмаларда, I һәм II яшь классындагы яфраклы утыртмаларга карата гамәлгә ашырыла.

Урман кишәрлекләрендә вак агачлардан торучы куаклыкларны эзерләү (казып алу) 20 яшькә кадәрле ылыслы һәм яфраклы утыртмалар арасында, 40 яшькә кадәрле кедр һәм орлыктан үскән каты яфраклы токым утыртмалары арасында, урта һәм артык кую һәм составында эзерләнә торган төр өстенлек итүче вак агач утыртмалары арасында гамәлгә ашырыла. Эзерләнә торган төрнең калган куаклары саны бер гектарга кимендә 1000 данә булырга тиеш.

Яфраклы токымнардан себеркеләр, ботаклар һәм куаклыклар эзерләү.

Чистартылырга тиешле урман кишәрлекләрендә (квартал араларында, минеральләштерелгән полосаларда, янгынга каршы чокырларда, янгынга каршы трассаларда һәм урман хужалыгы юлларында, печән чабу урыннарында, электр үткәргеч линияләрдә, су баскан зоналарда, автомобиль юлларына бүлеп бирелгән полосаларда, торбаүткәргечләрдә һәм яшь үсентеләрне саклау таләп ителми торган башка мәйданчыкларда), шулай ук сайланма яисә тоташ урман кискәндә диләнкеләрдә киселгән агачлардан яфраклы токымнардан (каен, усак, тал һ.б.) мунча себеркесе, себерке һәм кисәкләргә турау өчен ботаклар һәм куаклыклар эзерләнә.

Агач яшелә эзерләү.

Агач яшеллегенә яфраклы һәм ылыслы токымнарның яфраклары, бөреләре, ылыслары һәм нигезендә диаметры 8 мм га кадәр булган яңа чыккан ботаклары керә.

Ылыслы-витаминлы он житештерү өчен үзагач яшеллеген эзерләү бары тик сайланма һәм тоташ урман кисүләргә барышында диләнкедә киселгән агачлардан рөхсәт ителә.

Ак чыршы маен житештерү өчен агач яшелен (пихта ботакларын) эзерләү өлгергән пихта үсентеләрендә язгы-жәйге чорда диаметры кимендә 18 см булган үсеп утыручы агачлардан тере ябалдашының бары тик 30%ы озынлыгында гына үткен корал белән кисеп алу юлы белән кулдан эзерләү рөхсәт ителә. Бу чакта ботаклар кыеклап яисә тип-тигез итеп, тирәсен

мунчалалатмыйча гына киселергә, ботакларның агачта калдырылган өлешенен озынлыгы кимендә 30 см ким булмаска тиеш.

Ак чыршы ботакларын бер үк урман утыртмалары буенча эзерләү 4-5 елдан соң гына рөхсәт ителә.

Гражданнар тарафыннан үз ихтыяжлары өчен агач булмаган урман ресурсларын эзерләү һәм жыю тәртибе.

Агач булмаган урман ресурсларын шәхси ихтыяжлар өчен гражданнар тарафыннан эзерләү һәм жыеп алу, чыршылардан һәм яңа ел бәйрәмнәре өчен башка ылыслы токымнардан кала, РФ УК 11 ст. нигезендә гамәлгә ашырыла.

Агач булмаган урман ресурсларын шәхси ихтыяжлар өчен гражданнар тарафыннан эзерләүне һәм жыеп алуны чикләү РФ УК 27 ст. белән билгеләнә.

Агач булмаган урман ресурсларын шәхси ихтыяжлар өчен гражданнар тарафыннан эзерләүгә һәм жыеп алуга карата РФ УК 32 ст. 1, 3 һәм 4 өл. кагылмый.

Агач булмаган урман ресурсларын шәхси ихтыяжлар өчен гражданнар тарафыннан эзерләү һәм жыеп алу тәртибе Россия Федерациясе субъекты законы белән билгеләнә.

Шәхси ихтыяжлар өчен агач булмаган урман ресурсларының аерым төрләрән эзерләгәндә һәм жыйганда урман кишәрлекләреннән файдалануга карата «Татарстан Республикасында урманнардан файдалану турында» 2008 елның 22 маендагы № 22-ТРЗ Татарстан Республикасы законында билгеләнгән таләпләр:

Туз эзерләү эшләре кисү өчен арып чыгарылган утыртмалар арасында, чистартылырга тиешле урман кишәрлекләрендә (квартал ызаннарында, минераллаштырылган полосаларда, янгынга каршы чокырларда, янгынга каршы трассаларда һәм урман ташу юлларында һәм башка, агачларны саклау таләп ителми торган мәйданнарда) үсеп утыручы агачлардан, шулай ук сайланма һәм тоташ кисүләр уздырылганда диләнкеләрдәге яңа кисеп аударылган агачлардан рөхсәт ителә.

Үсеп утыручы агачлардан туз эзерләү язгы-жәйге һәм көзгә чорда төп кабыкка зыян китерелмичә башкарыла. Шул ук вакытта эзерләү өчен кулланыла торган кәүсәнең өлеше агачның гомуми биеклегенә яртысыннан артмаска тиеш.

Корыган һәм ауган агачлардан туз эзерләү ел дәвамында башкарыла.

Агачларны туз эзерләү өчен кисү тыела.

Агачларның кабыгын һәм кайрысын эзерләү ел дәвамында агачларны һәм куакларны кисү белән берлектә башкарыла. Тал кайрысы язгы-жәйге чорда эзерләнә.

Чыбык-чабык эзерләү агач материалы эзерләү һәм урманнарны тәрбия кылу кагыйдәләре нигезендә башкарыла.

Ботак азыгы эзерләү.

Терлекләр өчен ботак азыгы дип 1,5 см кадәр юанлыктагы, яфраклы һәм ылыслы кайбер агачларның яшь ботакларынан эзерләнгән һәм терлек азыгы буларак кулланыла торган урман материалына әйтәләр.

Ботаказыкны яфраклы токымнардан гадэттә жәен, ылыслы токымнардан – ел дәвамында эзерлиләр.

Нарат һәм чыршы ботаклары эзерләү бары тик сайланма һәм тоташ урман кисүләре барышында диләнкедә киселгән агачлардан гына рөхсәт ителә.

2.4. Урманнардан азык-төлек урман ресурсларын эзерләү һәм дару үләннәрен жыеп алу өчен файдалану нормативлары, параметрлары һәм вакытлары

Азык-төлек урман ресурслары эзерләү һәм дару үләннәре жыеп алу өчен урманнардан файдалану Россия Федерациясе Урман кодексының 34, 35 статьялары, 05.12.2011 № 511 Рослесхоз боерыгы белән расланган Азык-төлек урман ресурслары эзерләү һәм дару үләннәре жыеп алу кагыйдәләре, «Татарстан Республикасында урманнардан файдалану турында» 22.05.2008 № 22-ТРЗ Татарстан Республикасы законы белән регламентлана.

Азык-төлек урман ресурсларына кыргый үсүче жимешләр, жиләкләр, чикләвекләр, гөмбәләр, орлыклар, каен суты һәм башка урман ресурслары керә.

Азык-төлек урман ресурсларын эзерләү һәм дару үләннәрен жыеп алу гражданнар, юридик затлар тарафыннан эшмәкәрлек максатларында, шулай ук гражданнар тарафыннан – шәхси кирәк-яраклары өчен гамәлгә ашырылырга мөмкин.

Эшкуарлык эшчәнлегә максатларында азык-төлек урман ресурсларын эзерләү һәм дару үләннәрен жыеп алу урман кишәрлегенә аренда шартнамәсе нигезендә гамәлгә ашырыла.

Шәхси ихтыяждарда азык-төлек урман ресурслары эзерләү һәм дару үләннәре жыеп алу РФ УК 11 ст. 1 өлешенә ярашлы рәвештә гамәлгә ашырыла.

Чикләрендә азык-төлек урман ресурслары эзерләү һәм дару үләннәре жыеп алу өчен урманнардан файдалану рөхсәт ителгән кварталлар исемлегә 5 таблицада күрсәтелде.

Россия Федерациясе Кызыл китабына, Татарстан Республикасы Кызыл китабына кертелгән, «Наркотик чаралар һәм психотроп матдәләр турында» 1998 елның 08 гыйнварындагы № 3-ФЗ федераль закон нигезендә наркотик чаралар дип танылган кыргый үләннәрен һәм гөмбәләрен эзерләү һәм жыю тыела.

Урман кишәрлекләрен азык-төлек урман ресурсларын эзерләү һәм жыеп алу өчен арендаучы гражданнар һәм юридик затларның хокуклары:

1) урманнардан аренда шартнамәсе шартлары нигезендә файдалануны гамәлгә ашыру;

2) зарурлык туганда урман инфраструктурасы төзү (урман юллары, урман саклыкханәләре һәм башкалар);

3) бирелгән урман кишәрлекләрендә киптергечләр, гөмбә кайнаткычлар, саклыкханәләр һәм башка вакытлы корылмалар урнаштырырга;

4) эгәр дә аларны тормышка ашыру Россия Федерациясенең урман законнары таләпләренә каршы килмәсә, башка хокукларга ия булу.

Урман кишәрлекләрен азык-төлек урман ресурсларын эзерләү һәм дару үләннәрен жыеп алу өчен арендаучы гражданнар һәм юридик затларның хокуклары:

5) урманнарны үзләштерү проектын төзү;

6) урманнардан урманнарны үзләштерү проекты һәм әлеге урман хужалыгы регламенты нигезендә файдалануны гамәлгә ашыру;

7) урман кишәрлегенең аренда шартнамәсе шартларын үтәү;

8) гражданнарның сәламәтлегенә, әйләнә-тирә мохиткә зыян салынуга юл куймау;

9) урманнардан туфрак эрозиясен чикли торган, урманнарның торышына һәм яңадан үсеп китүенә, шулай ук су объектларына һәм башка табигый объектларга тискәре йогынты ясамый торган яисә бу күренешләргә чикли торган ысуллар ярдәмендә файдалану;

10) урманнарда янғын куркынычсызлыгы кагыйдәләрен һәм урманнарда санитар иминлек кагыйдәләрен, шулай ук урманнарны тәрбия кылу кагыйдәләрен үтәү;

11) урманнарда санитар иминлек тәмин итү максатларында санитар-савыктыру чараларын гамәлгә ашыру (һәлак булган һәм зарарланган урман утыртмаларын кисү, урманнарны чүп-чардан, пычраклардан һәм башка тискәре йогынтылардан чистарту);

12) ел саен урман декларациясе, шулай ук урманнардан файдалану турында хисап, урманнарны билгеләнгән тәртиптә саклау һәм яклау турында хисап тапшыру;

13) Россия Федерациясе законнарында каралган башка вазыйфаларны үтәү.

2.4.1. Урманнардан азык-төлек урман ресурсларын һәм дару үләннәрен төрләре буенча эзерләү һәм жыеп алу өчен файдалану нормативлары (ел саен рөхсәт ителгән күләмнәре) һәм параметрлары

Азык-төлек урман ресурсларын эзерләү һәм дару үләннәрен жыю буенча урманнардан рөхсәтле файдалануның ел саен рөхсәт ителгән күләмнәре 13 таблицада китерелде.

13 таблица.

Азык-төлек урман ресурсларын эзерләгәндә һәм дару үләннәрен жыеп алганда урманнардан файдалану параметрлары

№ п/п	Азык-төлек урман ресурслары төре, дару үләннәре	Үлчәү берәмлеге	Эзерләүгә ел саен рөхсәт ителә торган күләме
Азык-төлек ресурслары			
1.	Төрләре буенча чикләвекләр	т	–
2.	Жиләкләр: нарат жиләге	т	–

№ п/п	Азык-төлөк урман ресурстары төрө, дару үлөттөрө	Үлчөү берэмлеге	Эзерлөүгө ел саен рөхсөт ителет торган күлөме
	мүк жилөге	т	–
	күк жилөк	т	–
	кура жилөге	т	0,1
	жир жилөге	т	0,1
	кара жилөк	т	
	кызыл бөрлөгөн	т	0,1
	милөш, шомырт	т	0,2
	Жөмгысе	т	0,5
3.	Гөмбөлөр: ак	т	1
	майлы	т	1
	ал гөмбө	т	1
	кызыл гөмбө	т	1
	каен гөмбөсө	т	1
	гөреждөлөр	т	1
	этөч гөмбөсө	т	1
	баллы гөмбө	т	5
	Жөмгысе	т	12
4.	Агач сутлары: каен	т	–
Дару чималы			
5.	Сары мөтрүшкө, икеөйлө кычыткан, ландыш, аю табаны, дару ромашкасы, акбаш, эт тигөнөгө, канлы үлөн, пөси үлөнө, сөдөп гөлө, лапчатка, үги ана яфрагы, кыр наратбашы һ.б.	т	0,4 (коры килөш)
6.	Чага гөмбөсө	т	0,4

Жилөклөрнөң, гөмбөлөрнөң һәм дару чималларының 60% кадәр өлөшө жирлө халык тарафыннан үзлөштөрөлө.

2.4.2. Эзерлөү һәм жыеп алу вакытлары.

Кыргый үсүчө жимешлөрнө һәм жилөклөрнө эзерлөү катгый рөвөштө билгелөнгөн вакытларда гамөлгө ашырыла.

Кыргый үсүчө жимешлөрнө һәм жилөклөрнө эзерлөү вакытлары уңышның массакүлөм өлгөрү вакыты житүгө бөйлө.

Жимеш бирүчө ботакларны һәм агачларны жимеш эзерлөү өчөн кисү тыела.

Чиклөвөк эзерлөү.

Чиклөвөк эзерлөү ысуллары аренда шартнамөсөндө күрсөтелө. Чиклөвөк эзерлөү өчөн урман кишөрлөклөрө арендага тапшырылган затлар чиклөвөк бирүчө утыртмаларның саклыгын тээмин итө.

Чиклөвөк эзерлөгөндө агачларны һәм куаклыктарны кисү, шулай ук агачларга һәм куаклыктарга зыян сала торган ысуллардан файдалану рөхсөт ителми.

Чикләвек эзерләү өчен урман кишәрлекләре арендага тапшырылган гражданныр, юридик затлар чикләвек бирүче утыртмаларның саклығын тәэмин итә.

Гөмбәләрне эзерләү аларның ресурсларын саклауны тәэмин итүче ысуллар белән башкарылырга тиеш.

Аеруча таралган гөмбә төрләре, аларны жыеп алу вакыты һәм урыннары 13.1 таблицада күрсәтелде.

13.1 таблица.

Аеруча таралган гөмбә төрләре, аларны жыеп алу вакыты һәм урыннары

Аталышы (гөмбә)	Жыеп алу вакыты	Жыеп алу урыны
1	2	3
Жөйле гөмбәләр	Апрель-май	Агачлары киселгән, янгын чыккан, комлы туфраклы нарат урманнарында
Кәжә гөмбәләре	Апрель-май	Нарат һәм яфраклы токым урманнарында, куаклыкларда
Ак гөмбә	Июнь-сентябрь	Нарат, чыршы, каен һәм имән урманнарында
Сары гөмбә	Август- сентябрь	Нарат һәм сирек шытып чыккан чыршы урманнарында
Ал гөмбә	Июнь-октябрь	Барлык урманнарда, ләкин яфраклы урманнарда күбрәк
Каен гөмбәсе	Июнь-октябрь	Каен булган бөтен жирдә үсә
Кызыл гөмбә	Июль-сентябрь	Яшь усак урманнарында һәм усак катнашмалы катнаш урманнарда
Майлы гөмбә	Июнь-октябрь	Нарат урманнарында һәм яшь вак нарат урманнарында (культураларда)
Моховик	Июнь-сентябрь	Сай торфлы-комлы туфраклардагы нарат урманнарында
Баллы гөмбә	Август-октябрь	Нарат һәм яфраклы токым, аеруча зирек түмәрләрендә
Өтәч гөмбәсе	Июнь-сентябрь	Каен, ылыслы һәм катнаш урманнардагы дымлы урыннарда
Валуй	Июль-октябрь	Барлык урманнарда
Гөреждә	Июль-октябрь	Яфраклы һәм юкә белән чикләвек куаклыклары катнашкан урманнарда
Дуңгыз гөмбәсе	Июнь-октябрь	Ылыслы һәм яфраклы урманнарда урман кырыйларында, юл буйларында, паркларда
Йөнтәс гөмбә	Июль-октябрь	Катнаш һәм каен урманнарында
Ачы гөмбә	Май-октябрь	Нарат урманнарындагы дымлы урыннарда
Шампиньон	Июль-сентябрь	Яшелчә, жиләк-жимеш бакчаларында, паркларда, болыннарда, көтүлекләрдә, чүплекләрдә

Дару үләннәрен эзерләү үсемлекләрнең үз вакытында терелүен һәм чимал запасының янадан үсеп чыгуын тәэмин итәрлек күләмнәрдә рөхсәт ителә.

Бер үк аланда (урман утарында) дару үләннәре чималын кабат жыю бары тик билгеле бер үсемлек төренең чимал запасы тулысынча янадан үсеп житкәч кенә рөхсәт ителә.

Дару үләннәренен кайсы да булса төре өчен чималны кабат эзерләү вакытлары турында белешмәләр булмаганда, түбәндәгеләргә таянып эш итәргә киңәш ителә:

- 1) берьяллык үләннәренен чәчәк өлешен һәм жир өстендәге органнарын («үлән») бер үк аланда эзерләү 2 елга бер мәртәбә башкарыла;
- 2) күпьяллык үләннәренен жир өсте органнарын («үлән») – 4-6 елга бер мәртәбә;
- 3) күпчелек дару үләннәре төрләренен жир өсте органнарын – 15-20 елга бер мәртәбәдән ешрак түгел.

Төп дару үләннәре, аларны эзерләү урыннары һәм вакытлары 13.2 таблицада күрсәтелде.

13.2 таблица.

Төп дару үләннәре

Үләннәренен аталышы	Эзерләнә торган өлешләре	Эзерләү вакыты, ай	Эзерләү урыны
Саз сазанагы	Өске яшь ботаклары, яфраклары һәм жимешләре белән бергә	Август-сентябрь	Яшь нарат утыртмалары каплаган дымлы һәм юеш урыннарда
Еламсар каен	Бөреләре	Март-апрель	Утыртмалары
Ком меңьяфрагы	Чәчәкләре	Июль-август	Болын кырыйлары, калку урыннар, ярлар, коры мүклекләр һәм ак мүклекләр һәм коры наратлыклар
Жете кызыл дүләнә	Чәчәкләре һәм жимешләре	Май, август-сентябрь	Утыртмалары
Гади нарат жиләге	Яфраклары	Апрель-май	Наратлык көртмәлекләре
Дарулык пәси үләнә	Тамыр өлеше	Апрель, сентябрь-октябрь	Көртмәлек аланнары
Өчьяфрак	Яфраклары	Май-август	Урман кырыйлары, болыннар, түбәнге печән чабу урыннары, дымлы урыннар
Елан үләнә	Тамыры	Май-сентябрь	Урман кырыйлары, болыннар, түбәнге печән чабу урыннары, дымлы урыннар
Борычлы тау үләнә	Жир өстендә үсә торган өлеше	Июль-сентябрь	Юеш һәм дымлы каен утыртмалары, түбәнлектәге сазлык, сазланган печәнлекләре
Язгы утчәчәк	Жир өстендә үсә торган өлеше	Май-сентябрь	Дымлы сирәкләнгән утыртмалар, үзәннәрдәге болыннар
Биек сары чәчәк	Тамыр өлеше	Май, сентябрь	Дымлы урман кырыйлары, үзәннәр, аланнар
Дарулык кандала	Чәчәк ату чорында үсемлекнең өске өлеше	Июнь-июль	Коры болыннар, көтүлекләр, ярлар
Гади нарат	Кайрысы	Апрель-июль	Утыртмалары

Үләннәрнең аталышы	Өзерләнә торган өлешләре	Өзерләү вакыты, ай	Өзерләү урыны
Дарулык сыбызгы үлән	Чәчәк атмаучы һөсхәләренәң тамыр өлешләре	Апрель, сентябрь-октябрь	Үзәнлекләр, елга буйларындагы утыртмалар
Гади мәтрүшкә	Үләнә	Июль-август	Ачык урыннар, печәнлекләр, яфраклы урманнар
Эч йомшарта торган эт шомырты	Жимешләре	Август-сентябрь	Ачык урыннар, печәнлекләр, яфраклы урманнар
Тишек яфраклы сары мәтрүшкә	Үләнә	Июль-август	Ачык урыннар, печән чабу жирләре. Урман аланлыклары һәм болыннар
Алтынбаш 137	Үләнә	Июль-август	Ачык урыннар, печән чабу жирләре. Урман аланлыклары һәм болыннар
Гади балан	Кайрысы, жимешләре	Август-сентябрь	Үзәнлекләр, урман авызлары
Икеөйле кычыткан	Яфраклары	Май-сентябрь	Үзәнлекләр, бушлыклар, дымлы һәм юеш урыннарда сирәкләнгән урманнар
Дарулык кан үләнә	Тамыр өлешә	Август-сентябрь	Үзәннәрдәге сирәкләнгән урыннар, болыннар
Зирексыман эт шомырты	Кайрысы	Март-май	Елга буйларындагы һәм ярлардагы яфраклы урманнар
Сары эт шомырты	Тамыры	Май-октябрь	Сулыклар
Май ландышы	Чәчәк ату чорында үләнә	Май-июнь	Яфраклы һәм катнаш урманнар
Калган	Тамыры	Апрель, сентябрь-октябрь	Яфраклы урманнар, аланлыклар
Вак яфраклы юкә	Чәчәкләре	Июнь-июль	Утыртмалары
Үги ана яфрагы	Яфраклары	Май-июль	Сазланган печәнлек урыннары
Гади кура	Жимешләре	Июль-август	Агач киселгән урыннар, сирәкләнгән утыртмалар
Гади артыш	Күркәсе-жимешләре	Сентябрь-октябрь	Ылыслы утыртма куакларында
Дарулык тузганак	Тамырлары	Май-октябрь	Печәнлекләр, көтүлекләр, ташландык урыннар, аланлыклар
Соры зирек	Тәлгәшләре	Август-октябрь	Елгалар буенда үсүче утыртмаларда
Гади гөлбадран	Чәчәкләре	Июль-сентябрь	Сирәкләнгән үләнле наратлыклар, аланлыклар, болыннар
Зур көтүче яфрагы	Яфраклары	Июль-сентябрь	Юллар буенда, аланнарда, болыннарда
Ачы әрем	Өске чәчәк атучы өлешә, яфраклары	Июнь-август	Тик яткан урыннар, юллар, ташландык урыннар

Үләннәрнең аталышы	Әзерләнә торган өлешләр	Әзерләү вакыты, ай	Әзерләү урыны
Суқыр кычыткан	Үләне	Июнь-август	Юл, яр буйларында, ташландык урыннарда
Гади миләш	Жимешләр	Сентябрь-октябрь	Яфраклы һәм катнаш урманнар
Кара карлыган	Жимешләр, яфраклары	Май-август	Елга тугайлары
Гади нарат	Бөреләр, ылысы	Май-октябрь	Ылыслы диләнкеләр
Коры үлән	Үләне	Июнь-август	Аланнар, ачыклыктар, сазлы болынар
Гади әнис	Жимешләр	Июль-август	Болынар, елга буйлары
Гади турак уты	Яфраклары	Май-сентябрь	Коры наратлыктар
Гади меңьяфрак	Жир өстендәге өлеш (үләне)	Май-август	Агач киселгән урыннар, аланнар, ачыклыктар, печәнлекләр
Өч чәчәкле миләүшә	Жир өстендәге өлеш (үләне)	Май-август	Урман авызлары, аланнар, урман юллары
Кыр наратбашы	Үләне	Май-сентябрь	Үзәнлекләр, урман авызлары
Чага (каен гөмбәсе)	Орылары	Гыйнвар-декабрь	Каен утыртмалары
Лобель аксыргагы	Тамыр өлеш	Май-сентябрь	Үзәнлекләр, түбәнлектәге кәтүлекләр һәм печәнлекләр
Өч өлешле эт тигәнәге	Үләне	Май-сентябрь	Дымлы елга ярлары, печәнлекләр
Гади шомырт	Жимешләр	Июль-сентябрь	Елга тугайлары
Зур канлы үлән	Үләне	Май-август	Диләнкеләр, чүп үлән үскән урыннар
Коңгырт гөлжимеш	Жимешләр	Август-сентябрь	Сирәкләнгән урманнар, киселгән урыннар

2.4.3. Агач сутлары әзерләгәндә нормативлар һәм параметрлар

Каен сутын әзерләү өлгергән урман кишәрлекләрендә кисеренә 5 елдан да ким булмаган вакыт кала рөхсәт ителә.

Каен сутын әзерләү сайланма кисүләр башкарыла торган утыртмаларда кирт салу ысулы белән гамәлгә ашырыла, кисүгә билгеләнгән агачлардан алу рөхсәт ителә.

Кисеп жибәрү өчен тулылыгы кимендә 0,4 һәм бер гектарга кимендә 200 данә агачлы, бонитетның I-III классларына караган урманның сәламәт өлеш сайлап алына. Кисеп жибәргәндә күкрәк биеклегендәге диаметры 20 см һәм аннан да юанрак булган агачларны билгелиләр.

Агач тамыры башланган жирдән 20-35 см биеклектә канал бораулау эшләрен башкаралар. Агачта бер һәм аннан да күбрәк кирт салу тишәкләре ясалган очракта, алар кәүсәнәң бер ягында бер-берсеннән, сут бер савытка агып төшәрлек итеп, 8-15 см ераклыкта урнаштырыла.

Агач диаметрына карап, бораулана торган каналлар саны нормативлары 13.3 таблицада китерелде.

**Борауланучы каналларның сан нормативлары,
агачларның кәүсә диаметрына карап**

Агачның күкрәк биеклегендәге диаметры, см	Кирт салганда каналлар саны	Искәрмә
20-22	1	Диаметры 16 см булган агачларга кисәргә бер ел калгач кирт салу рөхсәт ителә, түбәндөгечә басым нормалары булганда: 16-20 см – 1 канал 21-24 см – 2 канал 25 см һәм күбрәк – 3 канал
23-27	2	
28-32	3	
33 һәм аннан күбрәк	3	

Кирт салу чоры тәмамланганнан соң, агачларның чирләп китүен кисәтү максатларында, тишекләр сагыз пастасы белән сылап куелырга яисә агач бөке белән ябылырга һәм вар, бакча замазкасы яисә известьлы балчык белән сылап куелырга тиеш.

Калган елларда каналлар беренче елгы кисеп жиберү каналлары дәрәжәсендә 10 см интервал белән агач кәүсәсә әйләнәсенә теге яисә бу ягына таба бораулана.

Әзерләү үзгачның техник сыйфатларын саклап калырылык итеп гамәлгә ашырылырга тиеш

Абага-кара абага әзерләү

Абаганың яшь ботакларын әзерләү аларның үсентеләренә зыян китермәслек алымнар белән гамәлгә ашырылырга тиеш. Абаганы тамыры белән йолкып алу, яфрактарына һәм тамыр үзәгенә зыян китерү тыела.

Кара абага-абага очында иң күбе өчтән артмаган, «өчәрләнгән» дип аталучы, ачылмаган яфрактары булган, бөтенлекле, зыян китерелмәгән яшь ботагы ашарга яраклы дип санала.

Жыярга яраклы яшь ботакларының оптималь биеклегенә – әзерләү районына һәм үсү шартларына карап, 20-25 см алып 30-40 см кадәр. Шытымнарын нигезеннән үк ваклайлар.

Урман абагасы чималын әзерләү бер үк кишәрлектә 3-4 ел буена алып барыла. Анары үсентеләр торгызылсын өчен тәнәфес ясарга кирәк: чималны бер мәртәбә жыйганда (бер чорга) – 2-3 ел, ике мәртәбә – 3-4 ел.

2.4.4. Урманнарда азык-төлек урман ресурслары әзерләү һәм дару үләннәре жыеп алу өчен файдалану чорлары

Дәүләт мөлкәтендә яисә муниципаль мөлкәттә торган урман кишәрлегенә аренда шартнамәсә РФ УК 72 ст. 3 өл. нигезендә урманнарны азык-төлек урман ресурсларын әзерләү һәм дару үләннәрен жыеп алу өчен файдалану максатларында, РФ УК 36, 43-46 ст., 73.1 ст. 3 өл. 3 п. каралган очрактардан тыш, тугыз елдан кырык тугыз елга кадәрге чорга төзелә.

Урман кишәрлегенен аренда шартнамәсе срогы урман хужалыгы регламентында урманнардан файдалану буенча каралган срокка туры китереп билгеләнә.

2.5. Урманнардан аучылык хужалыгы өлкәсендә эшчәнлек төрләрен гамәлгә ашыру өчен файдалану нормативлары, параметрлары һәм сроклары

Аучылык хужалыгы кыргый хайваннарның популяцияләре белән рациональ идарә итү һәм ел саен продукция алу рәвешендә урманнардан комплекслы файдалануга үз өлешен кертә.

Ау «Ау турында һәм аучылык ресурсларын саклау турында һәм Россия Федерациясенен аерым закон актларына үзгәрешләр кертү турында» 2009 елның 24 июлендәге № 209-ФЗ федераль закон нигезендә гамәлгә ашырыла.

Урманнардан аучылык хужалыгы алып бару һәм ауны гамәлгә ашыру өчен файдалану РФ УК 25, 36 статьялары белән регламентлана.

Урманнардан аучылык хужалыгын алып бару өчен файдалануны хокукый жайга салу Россия ТРЭМның «Аучылык хужалыгы өлкәсендә эшчәнлек төрләрен гамәлгә ашыру өчен урманнардан файдалану кагыйдәләрен һәм Урман кишәрлекләрен бирмичә аучылык хужалыгы өлкәсендә эшчәнлек төрләрен гамәлгә ашыру өчен урманнардан файдалану очраклары исемлеген раслау турында» 12.12.2017 № 661 боерыгы нигезендә гамәлгә ашырыла.

Аучылык биләмәләре чикләренә хокукый режимында аучылык хужалыгы өлкәсендә эшчәнлек төрләрен башкару рөхсәт ителә торган жирләр кертелә.

2.5.1. Биотехник чаралар исемлеге һәм аларны үткәру нормалары

Урманчылыкта ел саен уздырыла торган биотехник чаралар күләме каралмаган.

2.5.2. Аучылык инфраструктурасы урнаштыру өчен рөхсәт ителгән объектлар исемлеге

Аучылык хужалыгы өлкәсендә эшчәнлек төрләрен гамәлгә ашыру өчен урманнардан файдаланучы затларның хокуклары:

1) аучылык хужалыгы өлкәсендә эшчәнлек төрләрен гамәлгә ашыру өчен тапшырылган урман кишәрлегендә (алга таба – урман кишәрлеге) аучылык инфраструктурасы объектларын төзү чараларын күрергә, шул исәптән:

а) законнардагы таләпләргә туры китереп, аучылык базалары, аучы йортлары, егерлык кордоннары һәм башка туктап тору пунктлары ясарга;

б) көймә пристаньнары корырга;

в) кыргый хайваннар өчен питомниклар, кинологик корылмалар һәм аучы токымына караган этләр өчен питомниклар, ату манаралары, тирлар, терлек азыгы саклау урыннары, өстәмә ашату корылмалары, печән чабу урыннары,

ызаннар, башка вакытлы корылмалар, төзелмәләр һәм аучылык хужалыгы өлкәсендә эшчәнлек төрләрен гамәлгә ашыру өчен төзекләндерү объектлары булдырырга;

г) законнардагы таләпләргә туры китереп урман юллары һәм аучылык хужалыгы өлкәсендә эшчәнлек төрләрен гамәлгә ашыру өчен кирәкле башка линияле объектлар төзәргә, аларны ремонтларга һәм үзгәртеп корырга;

2) агач-ботаклардан терлек азыгы (кайры, нәзек ботаклар, яшь ботаклар, кыйммәте аз булган агач һәм куак токымнары яфрактары) һәм аучылык ресурсларына кертелгән жәнлекләргә һәм кошларга ашату өчен печән эзерләргә;

3) гамәлгә ашыруы урман законнарына, аучылык һәм аучылык ресурсларын саклау өлкәсендәге законнарга һәм (яисә) урман кишәрлегенен аренда шартнамәсе шартларына һәм аучылык хужалыгы килешүләренә каршы килмәсә, бүтән хокуклардан файдаланырга.

2.6. Урманнардан авыл хужалыгы алып бару өчен рөхсәтле файдалану нормативлары, параметрлары һәм чорлары

Авил хужалыгы алып бару өчен урманнардан файдалану аларнын урнашкан жирләренен билгеләнеше белән аңлатыла, бу эш урман фонды жирләрендә бары тик урман хужалыгы мәнфәгатьләренә туры килгәндә генә рөхсәт ителә, РФ УК 38 статьясы белән регламентлана, шул ук вакытта, авыл хужалыгында житештерү дип авыл хужалыгы продукциясен, чималын һәм азык-төлеген үстерү генә түгел, аны житештерү, эшкәртү буенча икътисадый эшчәнлек төрләре жыелмасы да санала. («Авил хужалыгын үстерү турында» 2006 елның 29 декабрәдәге № 264-ФЗ федераль законның 4 ст.).

Авил хужалыгында житештерүгә гадәттә авыл хужалыгы чималын беренчел эшкәртүне генә кертәләр. Сәнәгатьтә эшкәртү авыл хужалыгында житештерү дип санала алмый.

Шушы максатта, РФ УК 38 статьясының 2 өлеше нигезендә авыл хужалыгын алып бару өчен бирелгән урман кишәрлекләрендә умарта оялары һәм чүнникләр урнаштыру, коймалар торгызу, әвеслекләр һәм башка төрле вакытлы корылмалар, шул исәптән товарлык аквакультура (товарлык балыкчылык) башкару өчен билгеләнгәннәрен дә, ясау рөхсәт ителә.

Әлеге норма авыл хужалыгын алып бару өчен урманнардан файдалану кысаларында авыл хужалыгы продукциясен сәнәгатьтә эшкәртүне гамәлгә ашырырга мөмкинлек бирми, еш кына хәтта беренчел эшкәртүгә дә.

Капиталь төзелеш объектларын төзәргә кирәк булганда авыл хужалыгы товар житештерүчесенә урманнардан авыл хужалыгы максатлары өчен генә түгел, ә агач материалы һәм башка төрле урман ресурсларын эшкәртү өчен дә урманнардан файдалану таләп ителә (РФ УК 46 ст.).

Авил хужалыгын алып бару өчен урманнардан файдаланганда алынган продукция бер үк вакытта урман ресурсы булып та саналырга мөмкин.

Авил хужалыгын алып бару өчен урманнардан файдалану урманчылык территориясендә түбәндәгеләр тарафыннан гамәлгә ашырыла:

1) гражданныр, шул исэптэн эйдэүче крестьян (фермер) хужалыклары, бакчачылык, яшелчөчөлек, терлекчөчөлек белэн шөгыльләнүче шәхси ярдәмчө хужалыклар;

2) хужалык итүчө ширкәтләр һәм жәмгыятьләр, житештерү кооперативлары, дәүләт һәм муниципаль унитар предприятиеләр, бүтән коммерция оешмалары;

3) коммерциясез оешмалар, шул исэптэн кулланучылар кооперативлары, дини оешмалар.

Авыл хужалыгы алып бару өчен гражданныр, юридик затлар урманнардан урман кишәрлекләренән аренда шартнамәләре нигезендә файдалана.

Шәхси ихтыяжлар өчен урман хужалыгы эшчәнлеген гәмәлгә ашыру (шул исэптэн умартачылык) максатларында жир кишәрлекләре гражданнырға түләүсез нигездә файдалануга тапшырыла яисә Россия Федерациясә Жир кодексында һәм Россия Федерациясә Гражданлык кодексында билгеләнгән очрактарда сервитут билгеләнә.

Урманнардан авыл хужалыгы алып бару өчен файдалану кагыйдәләре РФ Табигать министрлыгының 2017 елның 21 июнендәге № 314 боерыгы белән билгеләнә. «Урманнардан авыл хужалыгы алып бару өчен файдалану кагыйдәләрен раслау турында».

Әлеге Кагыйдәләрдә авыл хужалыгын алып бару өчен урманнардан файдалануның теләсә кайсы төренә кагыла торган гомуми нигезләмәләр һәм урманнарда алып барыла торган авыл хужалыгы эшчәнлегенән аерым төрләр билгеләүчө махсус таләпләр бар.

Авыл хужалыгын алып бару урман парклары зоналарында, тыюлыклы урман кишәрлекләрендә тыела.

Печән чабу һәм умартачылык белән шөгыльләнүдән гайре, су саклау зоналарында, яшел зоналарда, махсус якланучы урман кишәрлекләрендә авыл хужалыгын алып бару тыела.

Яшел зоналарда шулай ук печән чабу һәм умартачылык максатларында корылмалар торгызу тыела.

2.6.1. Печән чабу, авыл хужалыгы терлекләре көтү, умартачылык, төньяк боланчылык, марал үрчөтү, авыл хужалыгы культуралары үстерү һәм башка төрле авыл хужалыгы эшчәнлегә, балыкчылык мөмкин булган урман кишәрлекләре мәйданныр турында белешмәләр, шулай ук тиешле нормативлар

Печән чабу

Печәнлекләрне классификацияләгәндә түбәндәгеләр билгеләнә: печәнлекләрнең тибы (су баса торган, коры жирдәгә, сазланган), табигыймы ул яисә яхшыртылганмы, агач-куаклар басып китү дәрәжәсә, печән эзерләүне кыенлаштыра торган факторлар, үләннең төп төрләре, аның проектив капламы, куелыгы, уңышлылыгы, сыйфаты. Печәнлекләр мәйданының 20%ын агач-куаклар басып алган булса, ул агач-куак басып киткән дип, 20%тан артыгын

түмгәкләр каплаган булса – түмгәкле дип, табигый һәм чәчелгән үләннәр каплап алган булса – яхшыртылган печәнлекләр дип санала, анда үләннәрне механика ярдәмендә жыярга мөмкин.

Печән уңышын бәяләү: 10 ц/га һәм аннан да күбрәк – яхшы, 6-9 ц/га – уртача, 1-5 ц/га – начар.

Печән чабу жирләрен бәяләү.

Печәнлекләр өчен түбәндәгеләр кулланыла:

- урман утыртылмаган диләнкеләр, ачыклыklar һәм урман жире капламаган һәм урман культуралары утыртып, урманнарны торгызу мөмкин булмаган жирләр;
- яхшыртуга мохтаж, печән чабу өчен яраклы жирләр;
- реконструкция өчен билгеләнмәгән, кыйммәте аз булган урман үсентеләре кишәрлекләре.

13.5 таблица.

Печән чабу жирләренә сыйфатлама

Печән чабу тибы	Урнашу урыны	Үләне	Печән чабу чорының тип сыйфаты
1	2	3	4
Вақытлыча дымы артып киткән коры жирләр	Сизелер-сизелмәс субүлү урыннары	Карчыга үләне, тубылгы, гравилат, тузгак кылган, башаклы үлән, түмәрлек, эт үләне, бөтнек	Уртача
Коры үзәнлекле, үзәнлекле-чокырлы	Кече елга үзәннәре, үлән баскан тар яр сөзәкләре һәм төбе тигез булмаган уйсулыклар	Тимофеевка, солыча, кылчыклы үлән, төлке койрыгы, бөтнек	Яхшы
Түбән уртача-артык дымланган	Кин үзән ясаучы түбәнлекләр	Кыяклы, башаклы үлән, кузаклылар	Уртача
Сазлыкланган түбәнлекләр	Грунт сулары якин булган сазлыкланган түбәнлекләр	Дым яратучы кыяклылар, эре башаклы үләннәр	Начар

Урманнардан авыл хужалыгы терлекләрен көтү өчен файдалану.

Терлек көтү жирләрен исәпкә алу.

Махсус сакланучы табигать территорияләрендә, су саклау зоналарында, яшел зоналарда, эрозиягә каршы урманнарда һәм махсус якланучы кишәрлекләрдә урнашкан урманнарда кала, бөтен урманнарда да терлек көтү рөхсәт ителә.

Терлек көтү түбәндәгеләрдә рөхсәт ителми:

- очларына терлек буе житмәслек булганчы (1.5-2.0 м) урман культуралары кишәрлекләрендә;
- урман орлыклары үстерү, чыршы, тал, тирәк һәм чикләвек плантацияләрендә;

- табигый торгызуга ярдәм итү чаралары уздырыла торган кишәрлекләрдә;

очларына терлек буге житмәслек булганчы (1.5-2.0 м.) яшь урман утыртмаларында;

ылыслы һәм каты яфраклы токымнарны торгызу өчен билгеләнгән, урман утыртмалары белән капланмаган жирләрдә;

- су һәм жир эрозиясе белән зарарлаган жирләрдә.

Авыл хужалыгы терлекләренең хужалары түбәндәгеләрне тәмин итә:

- урман культураларын, питомникларны, үзе шытып чыккан яшь урман үсентеләрен һәм башка кыйммәтле урман кишәрлекләрен зарарламас өчен киртәләп ала;

- авыл хужалыгы терлекләрен көтүче көтә (коймалы көтүлекләрдән һәм бәйләп куюдан гайре).

Кәжә көтү бары тик авыл хужалыгы терлекләренең хужалары тарафыннан алдан киртәләнгән урман кишәрлекләрендә һәм бәйләгән килеш кенә рөхсәт ителә.

Көтүлек категорияләре һәм аларның азык продуктлылыгы

Көтүлекләргә төрләргә бүлгәндә, төбәк шкалаларыннан файдаланып, үләннәренң проект капланышын, төп төрләрен, аның куелыгын, өстенлек итүче үсемлек төрләрен һәм аларның сыйфатын күрсәтәләр. Алар булмаганда түбәндәгеләргә нигезләнәргә мөмкин:

- яхшы жирләр – яхшыртылган һәм су баса торган, кузаклы-бөртекле компонентлар (60% һәм аннан да күбрәк) өстенлек итүче кишәрлекләр; үләннең проект капламы – 60% һәм аннан да күбрәк;

- начар жирләр – табигый һәм каты сабаклы үлән басып алган (60% аннан да күбрәк) (эре башаклы үлән, камышлык, ситник) кишәрлекләр; башка үлән компонентларының проект капламы 50%ка кадәр.

13.6 таблица.

Терлек көтүнең 1 баш терлеккә яқынча чор нормалары, га

Көтү территориясе	Утлавыклар саны
Каен өстенлек итә торган, 0.5-0.6 тулылыклы яфраклы урманнар	2
0,5 тулылыктагы саф каенлыклар	1,5
Көтүлек өчен яраклы башка урман утыртмалары (1 баш мөгезле эре терлеккә яисә 7 сарыкка)	4-5
Куаклыклар һәм шытымнар булмаган кисенте урыннарында	0,75

Умартачылык

Бал бирүче бал кортлары өчен азык сыйфатында агачлары, куаклары яисә үләнле-куаклы яруссы составында бал бирә торган үләннәре булган урман кишәрлекләре кулланыла.

Умарта ояларын һәм умарталыкларны урнаштыру өчен урман кишәрлекләре иң беренче чиратта урман читләреннән, ачык урыннарда һәм урман үсентеләре капламаган башка жирләрдән бирелә.

1000нән артык төрле күпләгән сандагы чәчәк үсемлекләреннән бал кортлары нектар һәм серкә жыя. Аларның бер ишесе – беренче дәрәжәле, икенчеләре икенче дәрәжәле бал бирүчеләр. Алга таба аеруча киң таралган бал бирүче үсемлек төрләренә тасвирлама ясала.

13.7 таблица.

Бал бирүче үсемлекләрнең бал продуктлылыгы

Бал бирүчеләр	Уртача чәчәк ату чорлары		Бал продуктлылыгы, кг/га
	башлана (датасы)	продуктивлыгы (көн)	
1	2	3	4
Үги ана яфрагы	12.04	30-60	И*
Чикләвек куагы	20.04	6-9	И*
Жилдәк	20.04	30	И*
Кызыл тал	22.04	5-30	150
Даруханә күкебашы	23.04	30	И*
Кәжә талы	28.04	10	150
Бүре жиләге	30.04	15	И*
Үрмәләк үлән	апрель	90	И*
Үткен яфраклы өрәңге	08.05	7-10	200
Мурт тал	10.05	5-10	150
Ак тал	11.05	15-20	150
Карлыган	20.05	10-20	50-140
Шомырт	21.05	12	И*
Сукыр кычыткан	24.05	45	100
Чия	23.05	10-12	30-40
Сары акация	25.05	10-14	350
Алмагач	26.05	10-12	20-30
Дүләнә	май	15	И*
Нарат жиләге	май	30	И*
Татар өрәңгесе	май	7-10	100
Миләш	май	10	30-40
Күгән	май	15	25
Зелпе	май	20	И*
Гади чамбыр	май-июнь	34	140
Кара жиләк	май-июнь	30	30
Кыр шалфейе	май-июнь	30-60	110
Мурт эт шомырты	06.06	14	35
Балан	11.06	30-45	И*
Урман курашы	15.06	25-40	60-100
Кырлыган	22.06	45-60	350-400
Зур яфраклы юкә	23.07	14	500-600
Ике еллык ак кандала үләнә	25.06	30	200-300
Жир жиләге	июнь	20	10

Бал бирүчеләр	Уртача чәчәк ату чорлары		Бал продуктлылыгы, кг/га
	башлана (датасы)	продуктивлыгы (көн)	
1	2	3	4
Тычкан борчагы	июнь-июль	30-40	180-370
Дарулык шалфей	июнь-июль	47	117-133
Сары кандала үләне	июнь-июль	30-40	150-200

Искәрмә. П*– табышны тотып торучы тибы билгеләнде.

13.8 таблица.

Юкә чәчәк атканда жыеп алырга мөмкин булган бал, кг/га
(гомуми бал продуктлылыгыннан 30%)

Яше, ел	I-II бонитет		III бонитет		IV-V бонитет	
	тулылыгы					
	0,3-0,5	0,6-1,0	0,3-0,5	0,6-1,0	0,3-0,5	0,6-1,0
1	2	3	4	5	6	7
20	29	32	22	25	11	14
30	115	137	86	104	65	76
40	155	187	133	162	104	126
50	190	223	169	198	137	162
60	216	248	198	227	166	191
70	227	270	205	245	184	216
80	227	270	216	259	194	230
90	205	248	209	252	187	223
100	198	230	198	230	173	198
110	176	209	173	205	137	166
120	162	190	155	184	115	137
130	140	165	133	155	97	115
140	126	148	112	133	83	97
150	108	130	94	115	68	83

Юкәлекләрнең һәм башка токым утыртмалары арасындагы юкәнең бал бирүчәнлегенә сыйфатлама 13.9 таблицада китерелде.

13.9 таблица.

Нормаль юкәлекләрнең продуктлылыгы (Мурахтанов буенча)

Яше	Утыртмаларның тулылыгы		
	1,0-0,8	0,7-0,6	0,5-0,3
1	2	3	4
20	6.45	6.24	5.04
30	28.12	27.73	22.87
40	43.35	42.49	35.32
50	53.09	52.04	42.98
60	61.52	60.25	49.93
70	66.44	65.14	54.03
80	59.04	67.25	56.05

Яше	Утыртмаларның тулылыгы		
	1,0-0,8	0,7-0,6	0,5-0,3
1	2	3	4
90	67.29	65.96	54.50
100	62.11	60.65	50.57
110	55.49	54.24	45.13
120	48.72	47.71	39.57
130	41.30	40.43	33.67
140	35.18	34.47	28.63
150	30.08	29.34	24.46

Төрле утыртмалар составындагы юкәнең бал продуктлылығын хисаплау буенча түбәндәге формула тәкъдим ителә: $M = N \times 0.1K \times C \times S$, биредә

M – кишәрлектә юкәнең бал продуктлылығы;

N – 1 гектарга карата бал продуктлылығы (табл.);

K – утыртмалар составында юкә коэффициенты;

C – юкәнең чәчәк ату озынлыгы, көннәр (14 көнгә тигез кабул ителә);

S – бүлемтек мәйданы.

Гомуми мөмкин булган нектар запасын билгеләгәндә бал кортларының нектарның иң күбе 30%ын гына жыеп алуын исәпкә алырга кирәк.

Тагын шунысын да искәртәргә кирәк, районнарда нектар пробаларын сайлап алу һәм үсемлекләрнең һәм биләмәләрнең бал продуктлылығын ачыклау белән берлектә алып барылучы умарталык кишәрлекләренең бал продуктлылығын исәпләү эше, – бары тик фәнни хезмәткәрләр яки шушы максатлар өчен әзерләнгән эзләнү экспедицияләре белгечләре тарафыннан гына башкарылырга мөмкин булган, гажәеп рәвештә бик катлаулы хезмәт.

Авыл хужалыгы культураларын үстерү

Авыл хужалыгы культураларын үстерү һәм башка төрле авыл хужалыгы эшчәнлеген алып бару өчен, аларда урман торгызу эшләрен үткәргәнчегә кадәр, урманныкы булмаган жирләр, шулай ук урман утыртылмаган диләнкеләр, ачык урыннар һәм башка, урман үсемлекләре белән капланмаган жирләр файдаланыла.

Авыл хужалыгы культуралары үстерү һәм башка төрле авыл хужалыгы эшчәнлеген алып бару өчен кулланыла торган урман кишәрлекләрендә химик һәм биологик препаратлар «Пестицидлар һәм агрохимикатлар белән сак эш итү турында» 1997 елның 19 июлендәге № 109-ФЗ федераль закон нигезендә кулланыла.

Әлеге өлештә авыл хужалыгын алып бару өчен урманнардан файдалануның гамәлдәге хокукый жайга салынышына урманнарда авыл хужалыгы эшчәнлеген гамәлгә ашыручы затларга түбәндәге бурычлар йөкләнү турындагы нормалар өстәмә булып санала:

1) гражданның сәламәтлегенә һәм әйләнә-тирә мохиткә зыян салынуга юл куймау;

2) урманнардан файдаланганда туфрак эрозиясен туктату, урманнарның торышына һәм аларны янадан үстерүгә карата, шулай ук су һәм башка төрле объектларга тискәре йогынтыны булдырмау яисә чикләү.

Урманчылык территориясендә төньяк боланчылык, марал үрчетү, балыкчылык гамәлгә ашырылмый.

2.6.2 Авыл хужалыгын алып бару өчен урманнардан файдалану параметрлары

14 таблица.

Урманнардан авыл хужалыгы алып бару өчен файдалану параметрлары

№ п/п	Файдалану төрләре	Үлч. бер.	Ел саен рөхсәт ителә торган күләме
1	Сөрүлектән файдалану	га	56
2	Печән чабу	га/тонна	135/130
3	Терлек көтү		
	а) урманда	мең га/баш	40/600
	б) углавикларда	га/баш	52/100
4	Умартачылык		
	а) бал бирүчеләр, шул исәптән:		
	- юкә (III – VIII яшь класслары)	га	7850
	- печәнлекләрдә, аланлыкларда, агач киселгән урыннарда үләннәр	га	484
	б) 1 гектардан бал продуктлылыгы, шул исәптән:		
	– юкә	кг	100
	– үләннәр	кг	100
	в) умарта оялары күләмен тәэмин итү мөмкинлеге	күләме	500

2.7. Урманнардан фәнни-тикшеренү һәм мәгариф эшчәнлеген гамәлгә ашыру өчен файдалану нормативлары, параметрлары һәм чорлары

Россия Федерациясе урман законнары нигезендә фәнни-тикшеренү һәм мәгариф эшчәнлеген гамәлгә ашыру өчен урман кишәрлекләре дөүләт учреждениеләренә, муниципаль учреждениеләргә – даими (вакыты чикләнми) файдалануга, башка фәнни оешмаларга, белем бирү оешмаларына арендага бирелә.

Урман кишәрлекләрендә урманнарны, табигатьнең бүтән компонентларын өйрәнү, алардан файдалану, аларны саклау, яклау торгызу өлкәсендә уку-тәжрибә базасы объектлары (полигоннар, урман табигатен өйрәнү, урманнарны исәпкә алу алымнарына, урман үсентеләрен кисүгә, урманнарны торгызуга өйрәтү һәм башка чаралар өчен тәжрибә майданчылары), укучыларга тәжрибәдә ныгыту өчен махсус белемнәр һәм күнекмәләр бирү өчен урман инфраструктурасының кирәкле объектларын төзү

һәм алардан файдалану урманнардан фәнни-тикшеренү һәм мәгариф эшчәнлеген гамәлгә ашыру өчен файдалануга керә.

Фәнни-тикшеренү һәм мәгариф эшчәнлеген гамәлгә ашыру өчен урманнардан файдалану элеге Урман хужалыгы регламенты һәм урманнарны үзләштерү проекты нигезендә тормышка ашырыла.

Урманнарны фәнни-тикшеренү һәм мәгариф эшчәнлеген өчен файдаланганда түбәндәгеләр рөхсәт ителә:

- махсус тамгалар, мәгълүмати һәм башка төрле, мәгариф эшчәнлеген, фәнни-тикшеренү эшләре гамәлгә ашырыла торган территорияне чикли торган күрсәтмәләр урнаштыру;

- фән һәм мәгариф максатларында урман утыртмаларын кисү;

- урман инфраструктурасын төзү;

- фәнни-тикшеренү эшләнмәләрен һәм тәҗрибә-конструкторлык эшләрен әзерләү, аларның нәтижәләрен тәҗрибә-житештерүдә тикшерү һәм гамәлгә кертү максатларында урманнарны саклау, яклау, торгызу һәм файдалану буенча эксперимент эшчәнлеген гамәлгә ашыру;

- укыту-тәҗрибә базасы объектларын төзү һәм алардан файдалану;

- урманнарны үзләштерү проектында каралган бүтән төрле эшләр.

Урманнарны фәнни-тикшеренү һәм мәгариф эшчәнлеген өчен файдаланганда түбәндәге очраklar булмаска тиеш:

- тапшырылган урман кишәрлегеннән читтә урман утыртмаларына, үсемлекләр капламына һәм туфракка зыян салу;

- тапшырылган урман кишәрлеген һәм аннан читтәге территорияләргә төзелеш һәм көнкүреш калдыклары, агач калдыклары, бүтән калдыклар белән чүпләү;

- тапшырылган урман кишәрлегенә мәйданын һәм аннан читтәге территорияләргә химик һәм радиоактив матдәләр белән пычрату;

- транспорт чараларының һәм бүтән механизмнарның тапшырылган урман кишәрлегеннән читтәге юллардан гайре ирекле маршрутлар буенча узуы.

Фәнни-тикшеренү һәм мәгариф эшчәнлеген башкару өчен урманнардан файдаланучы затлар түбәндәгеләрне тәмин итә:

- урман кишәрлеген, аның янәшәсендәге урман аланнарын, ясалма һәм табигый су агып чыгу урыннарын төзелеш, урман кисү, көнкүреш һәм бүтән калдыклардан, агулы матдәләрдән даими рәвештә чистартып тора;

- житештерү эшчәнлегенә барышында жиңмерелгән юлларны, киптерү канауларын, дренаж системаларын, күперләргә, башка гидротехника корылмаларын, квартал баганаларын, квартал юлларын, аншлаgларны, урманнар территориясен төзекләндерү элементларын торгызуны;

- элеген затлар гаебегә белән барлыкка килгән һәлакәт очраklarын, урман янгыннарын булдырмый калу, шулай ук башка шундый хәлләргә бетерү буенча кирәкле чаралар күрә.

- Россия Федерациясегә законнарына ярашлы рәвештә урман инфраструктурасы булдыруга бәйле булмаган, жир асты байлыklarын геологик өйрәнү, файдалы казылма ятмаларын эшләп чыгаруга бәйле объектларны

тиешле эшләрне үтәү чорлары тәмамлану белән консервацияләүне яисә юк итүне һәм күрсәтелгән объектларны төзү, үзгәртеп кору һәм (яки) эксплуатацияләү өчен файдаланылган жирләрне рекультивацияләүне;

- сейсмик разведка эшләрән планлаштыру һәм үткәру, шулай ук хәрәкәт составын һәм йөкләрне яңа урынга күчерү максатларында квартал ызаннары, урман юллары биләгән һәм урман утыртмалары белән капланмаган башка жирләрдән максималь рәвештә файдалануны.

Фәнни-тикшеренү һәм мәгариф эшчәнлеген гамәлгә ашыру өчен урманнардан рөхсәтле файдалану вакытлары әлеге Урман хужалыгы регламентының гамәлдә булу вакыты белән чикләнә.

Урманнардан фәнни-тикшеренү эшчәнлегенә, мәгариф эшчәнлегенә өчен файдаланучы дөүләт учреждениеләре, муниципаль учреждениеләр, башка фәнни оешмалар, мәгариф оешмалары хокуклы:

урман кишәрлегенә аренда шартнамәсе шартлары нигезендә урманнардан файдалануны гамәлгә ашырырга;

мәгариф эшчәнлегенә, фәнни-тикшеренү эшчәнлегенә гамәлгә ашырыла торган территорияне чикли торган махсус тамгалар, мәгълүмати һәм бүтән төрле күрсәткечләр куярга;

фәнни һәм мәгариф максатларында урман агачларын кисәргә;

РФ УК 13 ст. 1 өл. нигезендә урман инфраструктурасы (урман юллары, урман складлары һәм башкаларны) ясарга;

фәнни-тикшеренү, тәжрибә-конструкторлык эшләре нәтижеләрен эштә сынау-тикшереп карау һәм гамәлгә кертү максатларында урманнардан файдалану, саклау, яклау, яңарту буенча тәжрибәләр эшчәнлеген гамәлгә ашырырга;

урманның экологик системасына йогынтысын өйрәнү өчен химик, биологик һәм башка төрле чараларга сынаулар уздырырга;

фәнни һәм уку-тәжрибә базасы объектлары булдырырга һәм алардан файдаланырга;

әгәр аларны тормышка ашыру Россия Федерациясенә урман законнары таләпләренә каршы килмәсә, башка хокукларга ия булырга.

Урманнардан фәнни-тикшеренү эшчәнлегенә, мәгариф эшчәнлегенә өчен файдаланучы дөүләт учреждениеләре, муниципаль учреждениеләр, башка фәнни оешмалар, мәгариф оешмалары бурычлы:

РФ УК 88 ст. 1 өл. ярашлы рәвештә урманнарны үзләштерү проекты төзү;

урманнарны үзләштерү проекты нигезендә урманнардан файдаланырга һәм урманнарны саклау, яклау, торгызу буенча чаралар уздырырга; урман кишәрлегенә аренда шартнамәсе шартларын үтәргә;

урманнардан туфрак эрозиясен чикли торган, урманнарның торышына һәм янадан үсеп китүенә, шулай ук су һәм башка табигый объектларга тискәре йогынты ясамый торган яисә бу күренешләрен чикли торган ысуллар һәм технологияләр ярдәмендә файдалану;

урманнарда янғын куркынычсызлыгы кагыйдәләрен, урманнарда санитар иминлек кагыйдәләрен үтәү;

РФ УК 26 ст. 2 өл. ярашлы рәвештә ел саен урман декларациясе тапшыру;
РФ УК 49 ст. 1 өл. нигезендә урманнардан файдалану турында хисап тапшырырга;

РФ УК 60 ст. 1 өл. нигезендә урманнарны саклау һәм яклау турында хисап тапшырырга;

РФ УК 91 ст. 4 өл. ярашлы рәвештә дәүләт урман реестрына билгеләнгән тәртиптә РФ УК 91 ст. 2 өл. каралган документлаштырылган мәгълүматларны тапшырырга;

2.8. Урманнардан рекреация эшчәнлеген гамәлгә ашыру өчен файдалану нормативлары, параметрлары һәм вакытлары

2.8.1. Урманнардан рекреация эшчәнлеген гамәлгә ашыру өчен файдалану нормативлары

Рекреация эшчәнлегенә РФ УКда ял итүне, туристлык, физкультура-савыктыру һәм спорт эшчәнлеген оештыруга кагылышлы эшчәнлек буларак карала.

Урманнардан мондый файдалану (РФ УК 41 ст.) урман кишәрлекләре бирүне таләп итә, әмма урман ресурсларын жыймауны күз алдында тоты торган эшчәнлек төрөнә кертелә, бирелгән урман кишәрлекләрендә кирәкле урман инфраструктурасы, шул исәптән вакытлы корылмалар булдырыла, территория төзекләндерелә (РФ УК 41, 13 ст.).

Рекреация эшчәнлеген оештыру үзенчәлекләре 21.02.2012 № 62 Рослесхоз боерыгы белән расланган Урманнардан рекреация эшчәнлеген гамәлгә ашыру өчен файдалану кагыйдәләрендә (алга таба – Кагыйдәләр) бәян ителә.

Урманчылык урманнары ландшафтларының төркемнәре һәм типлары буенча түбәндәгечә бүленгән, аның күрсәткечләре 14.1 таблицада китерелде.

14.1 таблица.

Ландшафтларның төркемнәре һәм типлары

Төркемнәре	Типлары	Урман ябалдашының гомуми йомыклығы
1	2	3
Ябык	Горизонталь йомык агачлар	1,0-0,6
	1,5 метрдан артыграк биеклектә булган шытымнар һәм урманчык ярусын исәпкә алып, вертикаль йомылган агачлар	1,0-0,6
Яртымачык	Агачларын тигез урнаштырып сирәкләнгән, сирәк шытымлы һәм 1,5 метрдан артмаган үсентеләре булган яисә алардан башка урман	0,5-0,3
	Агачларын тигез урнаштырып сирәкләнгән, сирәк шытымлы һәм 1,5 метрдан артмаган үсентеләре булган яисә алардан башка урман	0,5-0,3 (төркемнәрдә- 0,7-0,6)
	1,5 метрдан биегрәк үсентеләр	0,5-0,4

Төркемнәре	Типлары	Урман ябалдашының гомуми йомыклығы
1	2	3
Ачык	Сирәклекләр, биеклегенә бәйсез рәвештә куаклар сирәк кенә шытып чыга башлаган, берән-сәрән агачлары булган кишәрлекләр	0,2-0,1
	1,5 метрга кадәр биеклектә урман яисә куаклыклар торгызылган урыннары булган кишәрлекләр (куелыгына карап)	
	Агач-куаклык үсемлекләре булмаган кишәрлекләр	

Рекреация басымы билгеле бер вакыт эчендә (сәгать, көн, ай, чор, ел) урманнарның бер берәмлек мәйданында (1 гектарда) ял итүче кешеләр саны белән билгеләнә.

Урман утыртмаларына иң көчле рекреация басымы елның жылы вакытына туры килә, гәрчә кайбер спорт төрләре кышын да гамәлгә ашырыла.

Түбәндә урман кишәрлекләрен бәяләү, утыртмаларга рөхсәт ителүче рекреация басымы шкалалары һәм урман кишәрлекләрен рекреация эшчәнлеген гамәлгә ашыру өчен арендага тапшырганда урман кишәрлекләрен эзерләгәндә территорияләрне төзекләндерү буенча файдалану зарурлыгы булган якинча нормалары китерелә.

14.1.1 таблица.

Урман тирәлегенә рекреация деградациясен бәяләү шкаласы

Кишәрлеккә сыйфатлама	Рекреация деградациясе стадияләре
1	2
Урман тирәлеге бозылу күренешләре юк, агачлар һәм куаклар үсеше нормаль, аларда механик бозылулар юк; шытып чыкканнары һәм куаклары (төрле яшьтәге) тереклек итәргә сәләтле. Мондый урман тибына хас булган мүк һәм үлән капламы; аяк асты түшәмәсе (сыгылмалы) бозылмаган. Рекреацияне жайга салу таләп ителми.	1
Урман тирәлеге сизелер-сизелмәс үзгәргән һәм агачлар һәм куаклар үсеше начарланган, аларда берән-сәрән механик бозылулар бар; шытып чыкканнары һәм куаклары (төрле яшьтәге) яшәрлек, уртача куелыкта, 20%ка кадәр зарарланган һәм кипкән нөсхәләре бар. Мүк белән проект капланышы – 20%ка кадәр, үлән капламы – 50%ка кадәр (шулардан 1/10 – болын үсемлекләре); аяк асты урман япмасы берәз бозылган, туфрак һәм аяк асты урман япмасы тыгызланган; агачларның аерым тамырлары шәрәләнгән, туфракның 5%ка кадәр мәйданы минераль өлешенә кадәр тапталган. Рекреация эшчәнлеген жайга салу таләп ителә.	2

Кишәрлеккә сыйфатлама	Рекреация деградациясе стадияләре
1	2
Урман тирәлеге шактый үзгәргән һәм агачлар һәм куаклар үсеше зәгыйфьләнгән, кәүсәләр 10% ка кадәр механик зарарланган; шытып чыкканнары һәм куаклары (бер үк яшьтәге) зәгыйфьләнгән, уртача куелькта яисә сирәк, 21-50% зарарланган һәм зәгыйфьләнгән нөсхәләр. Агачларның кәүсәләре тирәсендә мүк, аларның проект капламы 70-60% (шулардан 2/10 – болын үсемлекләре, чүп үләннәре күренә). Түшәмә һәм туфрак житәрлек тыгызланган, тамырлары шәрәләнгән агачлар бик күп, майданның 6-40%ында туфракның минерал өлешенә кадәр тапталган. Рекреация эшчәнлеген актив жайга салу таләп ителә.	3
Агач-болын тибындагы урман тирәлеге бик нык үзгәргән, агачлар шактый зәгыйфьләнгән, кәүсәләре 11-20% ка кадәр механик зарарланган; шытымнары һәм үсентеләре тереклек итәргә сәләтле түгел (башлыча чәчәклекләрдә), сирәк яисә бөтенләй юк, 50% артык нөсхәләре зарарланган яки корыган. Мүкләр бөтенләй юк, үләннең проект капламы 59-40% (шул исәптән 1/2 өлешенә кадәр болын үсемлекләре һәм чүп үләннәре тәшкит итә). Тамырлары шәрәләнгән агачлар күп, ачык урыннарда аяк асты түшәмәсе юк, майданының 41-60% өлешендә туфрак минерал өлешенә кадәр тапталган. Рекреация эшчәнлеген катгый рәвештә чикләү зарури	4
Урман тирәлеге деградацияләнгән; агачлары сирәкләнгән, чәчәклек-болын тибында, агачлары нык зәгыйфьләнгән яисә корый, 20%тан артык өлеше механик зарарланган; шытымнары, үсентеләре, мүкләре, аяк асты түшәмәсе юк, үләннең проект капламы 10%ка кадәр (шул исәптән 3/4 өлешендә диярлек болын үсемлекләре һәм чүп үләннәре), күп агачларның тамырлары шәрәләнгән һәм зарарланган. Майданының 60%ынан артык өлешендә туфрагы минерал өлешенә кадәр тапталган. Рекреация рөхсәт ителми.	5

14.1.2 таблица.

Кишәрлеккә санитар-гигиена бәяләмәсе шкаласы

Кишәрлеккә (бүлемтеккә) сыйфатлама	Классы (балл), санитария-гигиена ягыннан бәяләү буенча
1	2
Кишәрлекнең торышы яхшы санитар хәлдә, һавасы чиста, аэрациясе яхшы, техноген шау-шулар, канәчкеч бөжәкләр, үтеп чыкмаслык булып үскән кие үсемлекләр юк. Хуш исләр, урман авазлары, матур төсләр бар.	1
Кишәрлек шактый яхшы санитар хәлдә, берәз гына чүпләнгән, берән-сәрән кипкән агачлар бар, һава берәз пычрак, вакыт-вакыт техноген шау-шулар була яисә бөтенләй юк	2
Кишәрлек начар санитар хәлдә, черегән үзагач белән тулган, чүпләнгән. Чүп өелгән урыннар, карьерлар һәм чокырлар бар, һава бик нык пычранган (шул исәптән начар исләр килә). Жилле, бик күләгәле урын, техноген шау-шулар югары дәрәжәдә, кан эчкеч бөжәкләр бик күп, артык дымлы, үтеп чыкмаслык куельклар бар	3

Искәрмә: билге кишәрлекнең санитар торышын даими рәвештә күзәтүләр нәтижәсендә бирелә.

14.1.3 таблица.

Утыртмаларның биологик тотрыклылыгын бәяләү шкаласы

Тотрыклылыгы буенча классы	Агымдагы коелу процессларының күләме һәм сыйфатламасы (корый торган агачлар һәм саф коры-сары)	Гомуми кору күләме (2 нче һәм 3 нче торыш төркеме агачлары + чүп-чар белән тулу)	Корткычлар һәм чир күренешләре булу	Урман тирәлеге торышы
1	2	3	4	5
1 – тотрыклы	2%ка кадәр (урта өлешендә 1,3 м диаметрлы агачлар хисабына)	5%ка кадәр	Юк яки берән-сәрән зәгыйфьләнү очраklары	Зәгыйфьләнмәгән
2 – тотрыклылыгы зәгыйфьләнгән	Корып кубу күләме табигый кору күләменнән 2 һәм аннан күбрәк мәртәбә артып китә (уртасына якын өлешендә 1,3 м диаметрлы агачлар хисабына)	6%-40%	Масса күләм таралырга һәм күп санда булырга мөмкин	Кагыйдә буларак, зәгыйфьләнгән, тулылыгы тигез түгел яки түбән
Класслары, тотрыклылыгы буенча	Агымдагы коелу процессларының күләме һәм сыйфатламасы (корый торган агачлар һәм саф коры-сары)	Гомуми кору күләме (2 нче һәм 3 нче торыш төркеме агачлары + чүп-чар белән тулу)	Корткычлар һәм чир күренешләре булу	Урман тирәлеге торышы

Искәрмә:

2 нче биологик тотрыклылык классына караган агачлыктарда – сайланма, 3 нчедә тоташ санитар кисүләр үткәрелә (башка хужалыкка бәйлә эмерләр булмаганда).

2 нче һәм 3 нче биологик тотрыклылык классларына карый торган утыртмаларның суммар майданы санитар торышы канәгатьләндерерлек булмаган утыртмалар майданын тәшкит итә.

Үтүчәнлек:

- 1 – яхшы
- 2 – уртача
- 3 – начар

Күрүчәнлек:

- 1 – яхшы
- 2 – уртача
- 3 – начар

14.1.4 таблица.

Кишәрлеккә эстетик бәяләмә шкаласы

Классы	Утыртмалары	Ачык урыннар
1	2	3
1	Озын һәм киң ябалдашлы, сәламәт һәм матур куяклары һәм	1,0 га кадәр майданы (ачыклыктар, аланнар), яхшы дренажланган әйбәт һәм коры туфрак;

Классы	Утыртмалары	Ачык урыннар
1	2	3
	уртача куелыкта шытымнары булган I-II бонитет класслы ылыслы һәм яфраклы утыртмалар. Яхшы үтеп керүчәнлекле, чүпләнмөгән кишәрлек	катлаулы, борылмалы чикләре булган 1 гектардан 3 гектарга кадәр майданлы, яхшы билгеләнгән рельефлы, декоратив урман авызлары булган кишәрлекләр, берән-сәрән декоратив агачлары яисә формалашкан агач-куак төркемнәре; декоратив үсемлекләр белән әйләндереп алынган, ярлары күренеп торган зур булмаган матур сулыклары бар
2	Составында 5 берәмлек зирек һәм усак катнашындагы III бонитет классына караган утыртмалар, – ябалдашларының киңлеге һәм зурлыгы уртача, куе, яшь үсентеләре белән куаклыклары жәберләнгән булганда. Өлешчә чүпләнгән урын (5 м ³ /га кадәр)	Чикләренә конфигурациясе гади рәвешле булган зур күләмле ачык урыннар; вак декоратив үсемлекләр белән әйләндереп алынган сулы урыннар; агач үсми торган, куаклыклар басып алган кишәрлекләр
3	Зирек һәм усак, шулай ук IV-V бонитет класслы ылыслылар өстенлек иткән үсентеләр. Агачларның ябалдашлары начар үсеш алган. Чүп-чар һәм корысары белән тулу дәрәжәсе: 5 м ³ /га һәм күбрәк	Урман утыртылмаган киселгән урыннар, сөрүлекләр, электрүткәргеч линияләр, хужалыклар, сазлыклар һәм башка ачык майданнар, декоративлыгы түбән булган сулыклар

Искәрмә:

Ачык ландшафтларны эстетик бәяләү түбәндәге күрсәткечләренә исәпкә алып уздырыла:

- 1) жирлектәге торышы, туфрагының дымлылыгы, үтеп йөрүчәнлек дәрәжәсе;
- 2) кишәрлекнең зурлыгы һәм конфигурациясе;
- 3) урман кырыйларының һәм жирлекнең, әйләнә-тирәдәге ачык урыннарның гүзәллеге;
- 4) агачларның һәм куакларның берән-сәрән яисә зур булмаган төркемнәре булу һәм аларның урнашу холкы;
- 5) үлән һәм мүк капламының сыйфаты;
- 6) сулыкларның күләме һәм конфигурациясе, ярларының һәм әйләнә-тирәсендәге үсемлекләренң холкы, су өслегенә ял итүчеләр өчен коенырга мөмкин булуы, сулыкның санитар торышы һәм ял итү һәм коену өчен аннан файдалану мөмкинлеге.

Рекреация басымына карап, урман кишәрлекләреннән ял итү өчен файдалану режимы түбәндәгечә булырга мөмкин:

- 1) ирекле – гектарына 5 кешелек басым булганда (тыныч ял итү өчен аз төзекләндерелгән зона);
- 2) уртача-жайга салына торган – гектарына 6-20 кешелек басым булганда (актив ял итү өчен рекреация объектлары белән житәрлек дәрәжәдә тәмин ителгән зона);

3) катгый рәвештә жайга салына торган – гектарына 20 кешедән артык басым туры килгәндә (актив ял итү өчен аерым урман кишәрлекләре, алар максимал рәвештә төзекләндерелгән булырга тиеш).

14.1.5 таблица.

Рекреация билгеләнешендәге урманнарда төп хужалык чаралары һәм урманнардан файдалану төрләре

№ п/п	Чараларның аталышы	Вазыйфаи зоналар		
		актив ял	чыгып керүгә бәйле	фауна тынычлыгы
<i>I. Урман хужалыгы чаралары</i>				
1.	Урманнарны тәрбияви кисүләр, түбәндәге максатларда:			
	Ландшафтларны рәвешкә китерү	+	+	–
	Азкыйммәтле үсемлекләрне юк итү	+	+	+
	Табигый яңартылуга булышу	+	+	+
	Үсентеләрне тәрбия кылу	+	+	+
	Гамәлдәге һәм ясалган урман ландшафтларын тәрбия кылу	+	+	+
	Утыртмаларның рәвешен үзгәртү һәм яңарту	+	+	–
2.	Реконструкция кисүләре	+	+	–
3.	Башка төрле кисүләр, түбәндәге максатларда:			
	Ачык ландшафтлар ясау, ерактагы күренешләрне чистарту	+	–	–
	Күренә торган урыннарда рекреацияләү ягыннан караганда тулы булмаган үсемлекләрне юкка чыгару	+	–	–
	Ял итү һәм төзекләндерү объектларын төзү өчен майданнарны чистарту	+	+	–
	Ачык ландшафтларны һәм күренеп тора торган урыннарны тәрбия кылу	+	+	–
4.	Агачлар һәм куаклыклар утырту, түбәндәге максатларда:			
	Ландшафтларны рәвешкә китерү	+	+	–
	Урманның санитария-гигиена үзенчәлекләрен һәм утыртмаларның тотрыклылыгын арттыру	+	+	–
	Урманны торгызу	–	+	+
	Ремизлар ясау	–	–	+
	Утыртмаларны реконструкцияләү	+	+	–
6.	Ачык урыннарда үлән капламын карап тоту	+	+	–
7.	Табигать саклау чаралары	+	+	+
8.	Санитар-яклау чаралары, ш.и. санкисүләр	+	+	+

№ п/п	Чараларның аталышы	Вазыйфаи зоналар		
		актив ял	чыгып керүгә бәйле	фауна тынычлығы
9.	Янгынга каршы чаралар	+	+	+
10.	Урманга хилафлык килүләрне һәм ял итүчеләр тарафыннан урманга зыян салынуларны профилактикалау	+	+	+
<i>II. Биотехника чаралары һәм фаунаны саклау</i>				
1.	Хайваннарның тереклек итү шартларын яхшырту	-	-	+
2.	Ашату майданнары ясау һәм хайваннарны ашатып тору	-	+	+
3.	Оялыктар ясау һәм элөп кую	+	+	+
4.	Урман хужалыгы эшләрөн регламентлау һәм чикләмәләр кертү	-	-	+
<i>III. Территорияне төзекләндерү</i>				
1.	Юл-сукмак челтәрләрө, ясалма корылмаларга автотукталышлар ясау	+	+	-
2.	Рекреация маршрутларын төзү	+	+	-
3.	Күзөтү нокталарын һәм карау майданнарын ясау	+	+	-
4.	Ял итү майданнары ясау һәм аларны жиһазлау	+	+	-
5.	Кече архитектура рөвешләрөн һәм урман-парк жайланмаларын төзү һәм урнаштыру	+	+	-
6.	Визуаль мөгълүмат	+	+	+
7.	Күрсөтмәле агитация	+	+	-
8.	Куну урыны булган, жәйге, стационар типтагы ял урыннары ясау һәм жиһазлау	+	-	-
9.	Төзекләндерү объектларын карау, аларны ремонтлау	+	+	+
<i>IV. Урманнан файдалану</i>				
1.	Өлгергән һәм картайган утыртмаларны кисү	-	-	-
2.	Урман торгызуга бәйле агач кисүләр	-	-	-
3.	Печән чабу	+	+	-
4.	Терлек көтү	-	-	-
5.	Жиләкләрне, гөмбәләрне, чикләвекләрне һөвөскәр жыю	+	+	-
6.	Дару чималын һөвөскәр жыю	+	+	-
7.	Умартачылык	-	-	-

Искөрмө: «+» тамгасы – файдалану рөхсәт ителә;
«-» тамгасы – файдалану рөхсәт ителми.

2.8.2 Рекреация эшчэнлегенэ бэйле зона кварталларының һәм (яки) аларның өлешлэренен исемлеге

Кишәрлек урманчылыклары буенча рекреация эшчэнлеге зонасының кварталлар исемлеге элге регламентның 5 таблицасында китерелде.

2.8.3. Рекреация эшчэнлегенэ караган зона территориясенен функциональ зоналарга бүленеше

Рекреацияләү зоналары вазыйфай зоналарга түбэндэгечә бүлгәләнә:

- 1) интенсив кулланылышы;
- 2) уртача кулланылышы;
- 3) концентрацияле ял итүгә бэйле;
- 4) резерватлы;
- 5) заказник;
- 6) катгый режимлы;
- 7) хужалыкка бэйле.

2.8.4. Урман кишәрлекләрендә вакытлыча төзелгән корылмалар исемлеге һәм аларны төзекләндерү нормативлары

14.1.6 таблица.

Рекреация билгеләнешендәге урманнарда территорияләрне төзекләндерү нормалары (гомуми майданыннан 100 га)

№ п/п	Төзекләндерү элементларының аталышы	Яшел зона		Чикләрендәге (1 чм маршрутка) актив ял итүгә бэйле
		туристлык маршрутлары	Һава сулап йөрү	
1	2	3	4	5
1.	Гравийлы, йери торган өлеше 4,5 м (чм) киңлегендә булган машина белән килү юллары	0,15	0,02	–
2.	Биләмәләр эчендәге гравийлы, өслеге 3 м (чм) киңлегендә булган юллар	1,8	0,5	–
3.	15 машинага исәпләнгән, грунтлы, гравий белән вак таш кушылган автотукталышлар (данә)	0,25	0,03	–
4.	Жәяүләп йери торган сукмаклар (чм)	–	0,04	–
5.	4 урынлы утыргычлар (данә)	18	3	1
6.	6 урынга исәпләнгән пикник өстәлләре (данә)	7	0,6	–
7.	Яңгырдан ышыклану урыннары (данә)	1,5	0,2	0,2
8.	Азык эзерләү урыннары (данә)	3,5	0,5	0,6
9.	Чүплек савытлары (данә)	30	–	–
10.	Чүп жыю жайланмалары (данә)	3,5	–	–
11.	Бәдрәфләр (данә)	0,18	–	–
12.	Спорт һәм уен майданчыклары, м ²	37	–	5

№ п/п	Тезеклэндерү элементларының аталышы	Яшел зона		Чикләрендәге (1 чм маршрутка) актив ял итүгә бәйлә
		туристлык маршрутла ры	Һава сулап йөрү	
1	2	3	4	5
13.	Елгаларда һәм сулыкларда су коенып, кызына торган урыннар, м ²	90	15	–
14.	Пляж кабиналары (данә)	0,18	0,02	–
15.	Беседкалар (данә)	0,17	–	–
16.	Күрсәткечләр (данә)	1,5	0,2	0,4
17.	Күренеш нокталары (данә)	0,7	0,1	0,3
18.	Коелар һәм чишмәләр (данә)	0,02	0,01	0,1
19.	Туристларга палаткалар кую урыннары, м ²	50	–	20

2.8.5. Урманнарда рекреацияләү эшчәнлеген гамәлгә ашыру өчен файдалану параметрлары һәм чорлары

Урманнарда рекреацияләү эшчәнлеген урман законнарының хокукый-норматив актлары нигезендә расланган Урманнарда рекреацияләү эшчәнлеген гамәлгә ашыру өчен файдалану кагыйдәләре белән регламентлана, аларда түбәндәгеләр карала:

- рекреацияләү эшчәнлеген гамәлгә ашыру өчен аерып чыгарыла торган урман кишәрлекләренен зурлыгын билгеләгәндә, урман утыртмаларына зыян салынмау шартларын үтәп, урман экосистемаларына карата булган оптималь рекреация басымына таянып эш итәргә кирәк;

- урманнарда ял итүне, туристлык, физкультура һәм спорт эшчәнлеген оештыру максатларында рекреацияләү эшчәнлеген гамәлгә ашыру өчен файдаланучы затлар туристлык станцияләрен, туристлык сукмакларын һәм трассаларын ясарга, мәдәни-массакүләм чараларны, жәяүләп, велосипедта һәм чаңгыда шууларны, сынлы сәнгать белән шөгыйльләнүләрен, кызыксындыргыч һәм экологик экскурсияләр үткөрүне оештырырга, аерым спорт төрләре буенча асылы урманда ярышлар үткөрүгә туры килә торган спорт ярышларын, физкультура-спорт фестивалләрен һәм күнегүләр ясау өчен жыелышуларны, шулай ук аерым рекреацияләү эшчәнлеген төрләрен оештырырга мөмкин;

- рекреацияләү эшчәнлеген гамәлгә ашыру өчен тапшырылган урман кишәрлекләрендә табигый ландшафтлар, хайваннар дөньясына караган объектлар, су объектлары саклануына тиешле;

- рекреацияләү эшчәнлеген гамәлгә ашыру өчен урманнарда файдалану әйләнә-тирә мохиткә һәм кеше сәламәтлегенә зыян китерми торган ысуллар ярдәмендә башкарыла;

- рекреацияләү эшчәнлеген гамәлгә ашыру өчен урманнарда файдалану әйләнә-тирә мохиткә һәм кеше сәламәтлегенә зыян китерми торган ысуллар ярдәмендә башкарыла;

- вакытлыча корылмаларны, физкультура-савыктыру, спорт һәм спорт-техника корылмаларын вакытлыча урнаштыру барыннан да элек агачсыз һәм

куаксыз урыннарда, ә мондый урыннар булмаганда – артык кыйммәтле булмаган агачлар белән капланган, урманнарны үзләштерү проектында билгеләнгән урыннарда рөхсәт ителә, әгәр бу хәл Татарстан Республикасы урман планында билгеләнгән булса;

- урманнарда рекреацияләү эшчәнлеген гамәлгә ашырганда тапшырылган урман кишәрлеге чикләреннән тыш урман утыртмаларын, үсемлек капламын һәм туфрактарны зарарлау, тапшырылган урман кишәрлеген һәм аңа янәшә урнашкан территорияләргә көнкүреш калдыклары, башка төр калдыктар белән чүпләү, транспорт чаралары һәм башка төр механизмнар белән ирекле, билгеләнмәгән маршрутлар белән керү рөхсәт ителми.

Халыкка масскүләм ял итү өчен, кече архитектура рәвешләрен урнаштыру һәм ял итү һәм тәмәке тарту урыннарын ясау юлы белән, уңайлы шартлар тудыру урман экосистемаларының экология шартларына тискәре рекреация йогынтысын киметергә мөмкинлек бирәчәк;

Рекреацияләү эшчәнлеген гамәлгә ашыру өчен урман кишәрлекләре дәүләт учреждениеләренә, муниципаль учреждениеләргә – даими (вакыты чикләnmичә) файдалануга тапшырылырга, башка затларга – арендага бирелергә мөмкин;

Рекреация эшчәнлеген гамәлгә ашыру өчен урманнардан файдаланганда Россия Федерациясә Хөкүмәтенәң 30.06.2007 № 417 карары белән расланган Урманнарда янғын куркынычсызлыгы кагыйдәләре һәм Россия Федерациясә Хөкүмәтенәң 20.05.2017 № 607 карары белән расланган Урманнарда санитар куркынычсызлык кагыйдәләре таләпләре үтәлүен тәэмин итәргә кирәк.

Янғын чыгу куркынычы янаган чорда урманнар территориясендә рекреация эшчәнлеген гамәлгә ашырганда массакүләм чаралар үткәрү бары тик жирле үзидарә органнары белән килештереп, файдаланыла торган урман кишәрлекләрендә учак ягу һәм чүп жыю урыннары булдыру шарты белән рөхсәт ителә.

Урманнардан рекреация эшчәнлеген гамәлгә ашыру өчен файдаланучы затларның хокуклары:

урман кишәрлегенә аренда шартнамәсе шартлары нигезендә урманнардан файдалануны гамәлгә ашырырга, шул исәптән урман кишәрлегенә аренда шартнамәсе, урман кишәрлеген даими (вакыты чикләnmичә) файдалануга тапшыру турында карар нигезендә;

Россия Федерациясә Урман кодексының 13 статьясындагы 1 өлешә нигезендә урман инфраструктурасы (урман юллары, урман складлары һәм башкаларны) ясау;

Россия Федерациясә Урман кодексының 41 статьясының 2 өлешә һәм 21 статьясының 7 өлешә нигезендә урман кишәрлекләрендә вакытлы корылмалар торгызу һәм аларны төзекләндерү;

тиешле урман кишәрлекләрендә физкультура, спорт һәм спорт-техник корылмалар торыгызырга, әгәр Россия Федерациясә субъекты территориясендә урманнарны үзләштерү планында (Россия Федерациясә субъектының урман планында) урманнарны үзләштерү буенча планлаштырылган зоналар

билгелэнгән булса, аларның чикләрендә рекреация эшчәнлеген гамәлгә ашыру буенча объектларны төзү, үзгәртеп кору һәм эксплуатацияләү күздә тотылса;

башка хокуклардан файдаланырга, әгәр аларны тормышка ашыру Россия Федерациясенен урман законнары таләпләренә каршы килмәсә.

Вақытлыча корылмаларны, физкультура-савыктыру, спорт һәм спорт-техника корылмаларын вақытлыча урнаштыру барыннан да элек агачсыз һәм куаксыз урыннарда, ә мондый урыннар булмаганда – артык кыйммәтле булмаган агачлар белән капланган, урманнарны үзләштерү проектында билгелэнгән урыннарда рөхсәт ителә.

Урманнардан рекреация эшчәнлеген гамәлгә ашыру өчен файдаланучы затларның бурычлары:

РФ УК 88 ст. 1 өл. ярашлы рәвештә урманнарны үзләштерү проекты төзү; урманнардан урманнарны үзләштерү проекты нигезендә файдалану;

урман кишәрлегенә аренда шартнамәсендәге һәм урман кишәрлеген даими (вакыты чикләнмичә) файдалануга тапшыру турында карарда билгелэнгән шартларны үтәү;

урманнардан туфрак эрозиясен чикли торган, урманнарның торышына һәм янадан үсеп китүенә, шулай ук су һәм башка табигый объектларга тискәре йогынты ясамый торган яисә бу күренешләренә чикли торган ысуллар һәм технологияләр ярдәмендә файдалану;

РФ УК 21 ст. 6 өл. нигезендә урман инфраструктурасын төзүгә бәйле булмаган гидротехника корылмаларын төзү, үзгәртеп кору һәм (яки) эксплуатацияләү өчен файдаланылган жирләренә рекультивацияләү;

урманнарда янғын куркынычсызлыгы кагыйдәләрен, урманнарда санитар иминлек кагыйдәләрен үтәү;

РФ УК 26 ст. 2 өл. ярашлы рәвештә ел саен урман декларациясе тапшыру;

РФ УК 49 ст. 1 өл. нигезендә урманнардан файдалану турында хисап тапшырырга;

РФ УК 60 ст. 1 өл. нигезендә урманнарны саклау һәм яклау турында хисап тапшыру;

РФ УК 91 ст. 4 өлешенә ярашлы рәвештә дәүләт урман реестрына билгелэнгән тәртиптә РФ УК 91 ст. 2 өлешендә каралган документлаштырылган мәгълүматларны тапшыру;

Россия Федерациясе законнарында каралган башка йөкләмәләренә үтәү.

2.9. Урманнардан урман плантацияләре ясау һәм аларны эксплуатацияләү өчен рөхсәтле файдалану нормативлары, параметрлары һәм чорлары

Урман плантацияләре ясау һәм аларны эксплуатацияләү билгеле бер максатчан токымга карый торган урман үсентеләре үстерүгә бәйле эшкуарлык эшчәнлегеннән гыйбарәт. Билгеле бер (максатчан) токымга караган урман утыртмаларына ясалма үстерелгән, билгелэнгән сыйфатламаларына ярашлы агач үстерү алар хисабыннан тәэмин ителә торган урман утыртмалары кертелә. Урман плантацияләре урман фонды жирләрендә һәм башка категория

жирләрендә (урман утыртмалары капламаган жирләрдә һәм урманлык булмаган жирләрдә) ясалырга мөмкин. Урман плантацияләрендә урман утыртмаларын кисү һәм урман утыртмаларына кирт салу эшләрен башкару чикләмәләрсез рөхсәт ителә (РФ УК 42 ст.).

Гражданнарга, юридик затларга урман плантацияләрен ясау һәм аларны эксплуатацияләү өчен урман кишәрлекләре – РФ УК нигезендә, жир кишәрлекләре – жир законнары нигезендә арендага тапшырыла.

Дәүләти яисә муниципаль милектәге урман кишәрлегенә аренда шартнамәсе урман плантацияләрен ясау максатларында РФ УК 72 ст. 3 өлеше нигезендә ун елдан алып кырык тугыз елга кадәр төзелә.

Плантация ясау максатларында түбәндәгеләрне файдалану рөхсәт ителми: су саклау зоналарында урнашкан урманнарны; табигый һәм башка объектларны яклау вазыйфасын үтәүче урманнарны; кыйммәтле урманнарны; махсус сакланучы урман кишәрлекләрендә урнашкан урманнарны.

Кәләй урманчылыгы территориясендәге урман фонды жирләрендә урман плантацияләре юк.

2.10. Урманнардан жимешле, жиләкле, декоратив урман үсемлекләрен һәм дару үләннәрен үстерү өчен файдалану нормативлары, параметрлары һәм чорлары

Урман жимешләрен, жиләкләрне, декоратив үсемлекләрен һәм дару үләннәрен үстерү (РФ УК 39 ст.) жимешләр, декоратив үсемлекләр, дару үләннәре һәм башка шуңа охшаш урман ресурсларын алуга бәйле эшкүарлык эшчәнлегеннән гыйбарәт. Үстерү өчен файдаланыла торган урман кишәрлекләрендә вакытлы корылмалар урнаштыру рөхсәт ителә.

Жимешле, жиләкле, декоратив урман үсемлекләрен, дару үләннәрен үстерү өчен, беренче чиратта, урман фонды жирләре составындагы урмансыз жирләр, шулай ук урман булып житешмәгән диләнкеләр, аланнар һәм урман культураларын утыртканчыга кадәр урманның табигый торгызылуы мөмкин булмаган башка урман утыртмалары белән капланмаган жирләр; рекультивацияләнергә тиешле (эшкә яраклы үзлегә беткән торфлыктар һ.б.) жирләр файдаланыла.

Жимешле, жиләкле, декоратив урман үсемлекләрен, дару үләннәрен үстерү өчен үзгәртеп коруга билгеләнмәгән, азкыйммәтле утыртма кишәрлекләре файдаланылырга мөмкин.

РФ УК 60.15 статьясы нигезендә Россия Федерациясе Кызыл китабына, Татарстан Республикасы Кызыл китабына кертелгән үсемлек төрләре очрый торган урман кишәрлекләреннән жимешле, жиләкле, декоратив урман үсемлекләрен, дару үләннәрен үстерү өчен файдалану тыела.

Яклаучы урманнардан һәм урманнардагы махсус яклана торган кишәрлекләрдән жимешле, жиләкле, декоратив урман үсемлекләре һәм дару үләннәре үстерү өчен файдалану тыела.

Плантациядә азык-төлек урман продукциясе үстерү перспективалары.

Кыргыз үсүчө азык-төлөк һәм дару үләннәре өлкәсендә шактый гына табигый запаслар булуга карамастан, соңгы 20-30 елда кайбер төр жыләкләрне, жимеш бирә торган үсемлекләрне һәм гөмбәләрне ясалма үстерү тенденциясе барлыкка килде. Моның сәбәбе – плантацияләрдә үстерелгән продукциянен үзкыйммәте халыктан жыелган шул ук төр кыргыз үсүчө үсемлекләрне сатып алу бәяләренә караганда кимрәк чыга.

Плантацияләрдә барлык төр эшләрне дә бергә туплап һәм механикалаштырып була, шул исәптән эзерләүне дә, бер берәмлек майданнан уңышны арттырып, һава шартларына бәйлелекне бетереп, селекция өчен шартлар тудырып, продукциянен сыйфатын арттырып була.

Аз гына чыгымнар белән табигый шартларда иң продуктив үсемлекләрне сайлап алырга һәм аларда жимеш бирү һәм эксплуатацияләү (ягъни культуралаштыру) өчен оптималь шартлар тудырырга мөмкин.

Культивацияләнергә мөмкин булган һәм культураны гамәлгә керткәндә үзлекләрен югалтмый торган үсемлек төрләре плантацияләрен булдыру максатка ярашлырак.

Өлкә шартлары түбәндәге плантацияләрне ясау өчен яраклы: кара миләш (арония), сырғанак, гөлжимеш, кара карлыган һәм башка азык-төлөк үсемлекләре, дару үләннәре, гөмбәләрдән – шампиньон плантацияләре.

Хәзерге вакытта, сатып алу бәяләре бик югары булганда, акчаны плантацияләр булдыруга тотарга тәкъдим итәргә мөмкин.

Гөлжимеш плантацияләре өчен иң яхшы туфрақ – озак су баса торган елгаларның үзәннәрендәге органик матдәләргә бай кара туфрақ һәм кие соры урман туфрагы. Плантацияләр ясау өчен сөргәннән, гектарына 100 т органик, 160 кг фосфор, 80 кг калий ашламалары кертелгәннән соң 3x1,5 м итеп казылган чокырларга яки буразналарга гөлжимеш утырту эше башкарыла, шушы рәвешле башкарылган плантацияләрнең уңыш бирү дәрәжәсе гектарына 5,0 тоннага житә.

Урманчылыктарда ясалма алым белән гади вешенка гөмбәсе үстерергә мөмкин. Бер тонна гөмбә житештерү өчен лабораторияләрдә үстерелә торган инокулянт йоктырырга һәм плантациягә 25-30 см озынлыктагы һәм 22 см диаметрлы 700 усақ кисәге утыртырга кирәк, өч ел эчендә бер тонна гөмбә алырга мөмкин булачак.

2.11. Урманнардан урман үсентеләренең утырту материалын (үсентеләр, чәчкеннәр) үстерү өчен файдалану нормативлары, параметрлары һәм чорлары

Урман утыртмаларының утырту материалын (үсентеләр, чәчкеннәр) үстерү РФ Урман кодексының 39.1 ст. һәм 2011 елның 19 июлендәге 308 номерлы Рослесхоз боерыгы белән расланган Урманнардан урман үсемлекләренең утырту материалын (үсентеләр, чәчкеннәр) үстерү өчен файдалану кагыйдәләре нигезендә урманнарны торгызу һәм урман үрчетү максатларында гамәлгә ашырыла торган эшқуарлык эшчәнлегеннән гыйбарәт.

Урман үсентеләренең утырту материалын (үсентеләр, чәчкеннәр) үстерү өчен урман кишәрлекләре дәүләт учреждениеләренә, муниципаль учреждениеләргә – даими (вакыты чикләнмичә) файдалануга, башка затларга арендага тапшырыла.

Урман утыртмаларының утырту материалын (үсентеләр, чәчкеннәр) үстерү өчен файдаланыла торган урман кишәрлекләрендә теплицалар, башка корылмалар һәм төзелмәләр кору рөхсәт ителә (РФ УК 39.1 ст. 2 өлеше).

Урман үсемлекләренең утырту материалын (үсентеләр, чәчкеннәр) үстерү өчен урманнардан файдалану урманчылыкның яисә урман паркының урман хужалыгы регламентлары нигезендә гамәлгә ашырыла.

РФ УК 24 статьясындагы 2 өлеше нигезендә урманнардан файдаланучы гражданның, юридик затларның урман хужалыгы регламентын һәм урманнарны үзләштерү проектын үтәмәве урман кишәрлегенә аренда шартнамәсен вакытыннан алда туктату, шулай ук урман кишәрлегенән даими (вакыты чикләнмичә) файдалану хокукын мәжбүри туктату өчен нигез була.

Урманнардан файдалану урман кишәрлекләрен биреп яки бирмичә, урман ресурсларын алып яки алмыйча гамәлгә ашырыла.

Урманнардан файдаланучы гражданның, юридик затлар РФ УК 25 статьясында каралган тәртиптә, гражданлык законнары нигезендә үзагачка һәм алынган башка урман ресурсларына карата милекчелек хокукына ия булалар.

Урман үсентеләренең утырту материалын (үсентеләр, чәчкеннәр) үстерү өчен урманнардан файдалану РФ УК 27 статьясы нигезендә чикләнәргә мөмкин.

Урман үсентеләренең утырту материалын (үсентеләр, чәчкеннәр) үстерү өчен урманнардан файдаланучы затларның хокуклары һәм бурычлары.

Урман үсентеләренең утырту материалын (үсентеләр, чәчкеннәр) үстерү өчен урманнардан файдаланучы затларның хокуклары:

1) урман кишәрлегенә аренда шартнамәсе шартлары нигезендә файдалануны гамәлгә ашыру;

2) РФ УК 13 статьясындагы 1 өлеше нигезендә урман инфраструктурасы (урман юллары, урман складлары һәм башкалары) ясау;

3) РФ УК 39.1 ст. 2 өл. нигезендә тапшырылган урман кишәрлекләрендә теплицалар, башка корылмалар һәм төзелмәләр урнаштыру;

4) әгәр дә аларны тормышка ашыру Россия Федерациясенең урман законнары таләпләренә каршы килмәсә, башка хокукларга ия булу.

Урман үсентеләренең утырту материалын (үсентеләр, чәчкеннәр) үстерү өчен урманнардан файдаланучы затларның бурычлары:

1) РФ УК 88 ст. 1 өл. ярашлы рәвештә урманнарны үзләштерү проекты төзәргә;

2) урманнардан урманнарны үзләштерү проекты нигезендә файдалану;

3) урман кишәрлегенә аренда шартнамәсе шартларын үтәү;

4) урман үсемлекләренең утырту материалын (үсентеләр, чәчкеннәр) үстерү өчен урманнардаң файдалануны туфрақ эрозиясе барлыкка килүне чикли торған, урманнарны алға таба янадан үстерүгә карата, шулай ук су объектларына һәм башка табигать объектларына тискәре йогынтыны юкка чыгара яки чикли торған ысуллар ярдәмендә гамәлгә ашыру;

5) урманнарда янғын куркынычсызлыгы кагыйдәләрен, урманнарда санитар иминлек кагыйдәләрен үтәү;

6) РФ УК 26 ст. 2 өл. нигезендә ел саен урман декларациясе тапшыру;

7) РФ УК 49 ст. 1 өл. нигезендә урманнардаң файдалану турында хисап тапшыру;

8) РФ УК 60 ст. 1 өл., РФ УК 91 ст. 4 өл., РФ УК 91 ст. 2 өл. шул ук пункты нигезендә урманнарны саклау һәм яклау турында хисап тапшыру;

9) РФ УК 91 ст. 2 һәм 4 өл. нигезендә билгеләнгән тәртиптә документлаштырылган мәгълүматларны дөүлэт урман реестрына тапшыру;

10) Россия Федерациясе законнарында каралган башка йөкләмәләренә үтәү.

Урман үсентеләренең утырту материалын (үсентеләр, чәчкеннәр) үстерү өчен урманнардаң файдалануга карата таләпләр

Урман үсемлекләренең утырту материалын (үсентеләр, чәчкеннәр) үстерү өчен, иң беренче чиратта, урман фонды жирләре составындагы урман белән капланмаган жирләренә, шулай ук урмансыз диләнкеләренә, аланнарны һәм башка, урман үсемлекләре белән капланмаган, урманнар урнашкан бүтән категория жирләре файдаланыла.

Урман үсемлекләренең утырту материалын (үсентеләр, чәчкеннәр) үстерү өчен урман үсемлекләренең яхшыртылган һәм сортлы орлыклары, яки, әгәр андый орлыклар булмаса, урман үсемлекләренең нормаль орлыклары кулланыла.

Урман үсемлекләренең утырту материалын (үсентеләр, чәчкеннәр) үстерү өчен урман үсемлекләренең районнарда бүленмәгән орлыкларын, шулай ук сыйфаты тикшерелмәгән урман үсемлекләре орлыкларын, чәчүлекләрен һәм башкаларын куллану тыела.

Россия Федерациясе Кызыл китабына, Россия Федерациясе субъектлары кызыл китаптарына кертелгән үсемлек төрләре очрый торган урман кишәрлекләрен урман утыртмаларының утырту материалын (үсентеләр, чәчкеннәр) үстерү өчен файдалану Россия Федерациясе Урман кодексының 60.15 статьясы нигезендә тыела.

2.12. Урманнардаң жир асты байлыкларын геологик өйрәнү буенча эшләр башкару өчен, файдалы казылма ятмаларын эшләп чыгару өчен файдалану нормативлары, параметрлары һәм чорлары

Урман кишәрлекләреннән жир асты байлыklarын геологик өйрәнү буенча эшләр башкару өчен, файдалы казылма ятмаларын эшләп чыгару өчен (РФ УК 43 ст.) файдалану РФ УК 21 ст. нигезендә гамәлгә ашырыла.

РФ УК 21 статьясы нигезендә жир асты байлыklarын геологик өйрәнү буенча эшләр башкару өчен, файдалы казылма ятмаларын эшләп чыгару өчен урманнардан файдаланганда урман фонды жирләрендә урман инфраструктурасын төзүгә бәйле объектларны төзү, аларны үзгәртеп кору һәм эксплуатацияләү рөхсәт ителә. Урман инфраструктурасын төзүгә бәйле булмаган объектларны төзү, үзгәртеп кору һәм эксплуатацияләү урманнарны үзләштерү проекты нигезендә гамәлгә ашырыла. Урманнар урнашкан башка категория жирләрендә жир асты байлыklarын геологик өйрәнү буенча эшләр башкаруга, файдалы казылма ятмаларын эшләп чыгаруга бәйле объектларны төзү, аларны үзгәртеп кору һәм эксплуатацияләү башка федераль законнарда билгеләнгән очракларда шушы жирләрнең максатчан билгеләнешенә туры китереп рөхсәт ителә.

Урман инфраструктурасын төзүгә бәйсез объектларны төзү, аларны үзгәртеп кору һәм эксплуатацияләү буенча башка барлык очраклардагы кебек үк, эшләр тәмамланганнан соң файдаланылган жирләр рекультивацияләнергә тиеш (РФ УК 21 ст. 6 өлеше).

Жир асты байлыklarын геологик өйрәнү эшләрен башкару өчен, файдалы казылма ятмаларын эзәрләнү өчен дәүләт мөлкәтендә яисә муниципаль мөлкәттә торучы урман кишәрлекләре арендага тапшырыла, әлеге статьяның 3 өлешендә каралган очраклардан тыш (РФ УК 43 ст. 2 өлеше).

Дәүләт хакимияте органнарының, жирле үзидарә органнарының әлеге Кодексның 81-84 статьялары нигезендә билгеләнгән вәкаләтләренә туры китереп бирелгән рөхсәтләре нигезендә урман фонды жирләрендә урман кишәрлеген бирмичә генә жир асты байлыklarын геологик өйрәнү эшләрен башкарырга рөхсәт ителә, әгәр мондый эшләрне башкару урман утыртмаларын кисүгә, капитал төзелеш объектларын төзүгә китереп чыгармаса (РФ УК 43 ст. 3 өл.).

Жир асты байлыklarын геологик өйрәнү буенча эшләр башкару өчен, файдалы казылма ятмаларын эшләп чыгару өчен урман кишәрлегенә аренда шартнамәсе ун елдан кырык тугыз елга кадәр төзелә һәм аукцион үткәрүне таләп итми (РФ УК 72 ст. 3 өлеше һәм 74 ст. 3 өлеше).

Урман кишәрлекләренә күрсәтелгән аренда вакытлары жир асты байлыklarы турындагы законнарның таләпләрен исәпкә алып билгеләнә.

«Жир асты байлыklarы турында» 1992 елның 21 февралендәге № 2395-1 РФ законының 10 статьясында жир асты кишәрлекләре файдалануга билгеле бер вакытка бирелә дип билгеләнә:

- 1) геологик өйрәнү өчен – 5 елга кадәр вакытка;
- 2) файдалы казылмалар табу өчен – файдалы казылма ятмаларын эшләүне жир асты байлыklarыннан нәтижәле файдалануны һәм саклауны тәмин итә торган техник-икътисадый нигезләмәдән чыгып исәпләнә торган файдалы казылма ятмаларын эшкәртү чорына;

3) жир асты суларын табу өчен – 25 елга кадәр вакытка;

4) жир асты кишәрлекләреннән файдалану хокукын вакытыннан алда туктатканда тапшырылган жир асты кишәрлекләреннән кыска вакытлы файдалану хокукы нигезендә файдалы казылмалар табу өчен – бер елга кадәр вакытка.

Жир асты байлыклары кишәрлекләре жир астында файдалы казылмаларны табуга бәйле булмаган корылмаларны төзү һәм эксплуатацияләү өчен, калдыклар күмүгә бәйле жир асты корылмаларын төзү һәм эксплуатацияләү, нефть һәм газ саклау урыннарын төзү һәм эксплуатацияләү, тау токымнары пластларында иярчен суларны һәм жир асты байлыктарыннан файдаланучылар тарафыннан углеводород чималын разведкалаганда һәм тапканла эш һәм технологик ихтыяжлар өчен файдаланылган суларны урнаштыру өчен, шулай ук махсус саклана торган геологик объектларны урнаштыру һәм башка максатлар өчен срогы чикләнмичә тапшырылырга мөмкин.

Файдалы казылма ятмаларын эзләү һәм бәяләү яки эшләп чыгару эшләрен төгәлләү яисә ликвидацияләүгә бәйле чараларны башкару зарурлыгы булган очракта, жир асты байлыктарыннан файдаланучы тарафыннан лицензия шартларын бозу очраклары булмау шарты белән, шушы жир асты байлыктарыннан файдаланучының инициативасы белән жир асты байлыктарыннан файдалану чорлары озынайтыла.

РФ УК 20 ст. 2 өлешендә урманнарда жир асты байлыктарын геологик өйрәнү буенча эшләр башкару һәм файдалы казылма ятмаларын эшләп чыгару өчен файдаланганда алынган үзагачка Россия Федерациясенә милекчелек хокукы билгеләнә.

Жир асты байлыктарыннан файданучылар агач эзерләүне гамәлгә ашыруны күздә тоткан очракларда, алар аны Россия Федерациясә Хөкүмәтенә 2009 елның 23 июлендәге № 604 карарында каралган тәртиптә рәсмиләштерергә тиеш. Моның өчен урман кишәрлегә бер үк вакытта төрле максатларда файдалану өчен тапшырылырга мөмкин.

Жир асты байлыктарын геологик өйрәнү буенча эшләр башкару һәм файдалы казылма ятмаларын эшләү өчен урманнарда файдалану тәртибе Россия Федерациясә Урман хужалыгы министрлыгының 27.12.2010 № 515 боерыгы белән расланган.

Бу норматив-хокукый актта урман кишәрлеген бирмичә генә эшләр алып баруга рөхсәт бирү процедурасы билгеләнгән.

Урман фонды жирләрендә урман кишәрлегә тапшырылмыйча жир асты байлыктарын геологик өйрәнү буенча эшләр башкару өчен жир асты байлыктарыннан файдаланучы (алга таба – Мөрәжәгать итүче) Тәртипнең 3 пунктында күрсәтелгән дәүләт хакимияте органнарына яки жирле үзидарә органнарына язмача гариза тапшыра, анда түбәндәгеләр күрсәтелә:

Мөрәжәгать итүче хакында белешмәләр:

тулысынча һәм кыскартылган аталышы һәм оешу-хокукый рәвеш, урнашкан жире һәм почта адресы, банк реквизитлары – юридик зат өчен;

фамилиясе, исеме, атасының исеме (соңгысы – булган очракта), яшәү урыны буенча адресы, шәхесен таныклаучы документ белешмәләре, – шәхси эшмәкәр булган граждандан өчен;

2) планлаштырылган эшләрне башкару өчен кирәкле урман фонды жирләренен урнашкан урыны һәм мәйданы, урманнардан файдалану нигезләмәсе һәм жир асты байлыklarын геологик өйрәнү эшләрне башкару вакыты.

Гаризага Мөрәжәгать итүче исемненнән эш йөртүче затның вәкаләтләрне таныклаучы документ теркәлә (зарурлык булганда).

Дәүләт хакимияте органнары һәм жирле үзидарә органнары ведомствоара мөгълүмати хезмәттәшлек юлы белән түбәндәге документларны ала:

- юридик затка карата Юридик затларның бердәм дәүләт реестрыннан өземтә;

- физик затка карата Шәхси эшқуарларның бердәм дәүләт реестрыннан өземтә;

- салым органында исәпкә куелу турында белешмәләр;

- жир асты байлыklarыннан файдалануга лицензиянең яисә дәүләт ихтыяжлары өчен жир асты байлыklarын геологик өйрәнү буенча эшләр башкаруга дәүләт контракт булуы турында белешмәләр.

Гариза 30 көн эчендә карала һәм аталган эшләрне башкаруга рөхсәт бирү турында карар кабул ителә.

Жир асты байлыklarын геологик өйрәнү буенча эшләр башкару һәм файдалы казылма ятмаларын эшләү өчен урманнардан файдалану тәртибендә жир асты байлыklarын геологик өйрәнү буенча эшләр башкаруга, файдалы казылма ятмаларын эшләүгә бәйле объектларны урнаштыру максатларында, барыннан да элек, урмансыз жирләренен, ә урман кишәрлегендә андый жирләр булмаганда – агачлар киселгәч, үсентеләре торгызылмаган, янғын булган жирләренен, бушлыкларның, ачык урыннарның, шулай ук түбән тулылыктагы һәм әллә ни кыйммәтле булмаган урман утыртмалары үсә торган мәйданнарның файдаланылуы күздә тотыла. Аталган максатлар өчен башка төрле урман кишәрлекләреннен файдалану жир асты байлыklarын геологик өйрәнү буенча эшләр башкаруга, файдалы казылма ятмаларын эшләүгә бәйле объектларны урнаштыруның башка вариантлары мөмкин булмаган очракта гына рөхсәт ителә.

Жир асты байлыklarын геологик өйрәнү буенча эшләр башкаруга, файдалы казылма ятмаларын эшләүгә бәйле объектларны урнаштыру биләнүче һәм янәшә торучы территорияләрдә эрозия процессларының үсешенә юл куймаска тиеш.

РФ УК 21 ст. 1 өл. 1-4 п.п. каралган максатларда (шул исәптән авария-коткару эшләрне уздыру максатларында), шул исәптән граждандарның куркынычсызлыгын тәмин итү һәм тиешле объектларны эксплуатацияләү өчен кирәкле шартлар тудыруга билгеләнгән саклык зоналарында һәм санитар-яклау зоналарында, агачларны, куакларны, лианаларны сайланма һәм тоташ кисүләр рөхсәт ителә.

Урманнардан жир асты байлыklarын геологик өйрөнү буенча эшләр башкару, файдалы казылма ятмаларын эшләү максатларында файдаланганда түбәндәгеләр рөхсәт ителми:

- бульдозер ярдәмендә агачлар аудару һәм урман кишәрлекләрен агач үсемлекләреннән чистарту, чик бие полосаларын һәм урман авызларын агач калдыклары белән чүпләү, урман авызындагы агач кәүсәләрен һәм скелет тамырларын зарарлау, жәйге чорда яңа киселгән үзагачларны махсус чараларсыз гына урманда саклау;

- урман утыртмаларын суга батыру һәм озак итеп су бастыру;

- тапшырылган урман кишәрлегеннән читтә урман утыртмаларына, үсемлекләр капламына һәм туфракка зыян салу;

- урманнарны төзелеш, сәнәгать, агач, көнкүреш һәм бүтән калдыклар, чүпләр белән чүпләү;

- тапшырылган урман кишәрлеге мәйданын һәм аннан читтәге территорияләрне химик һәм радиоактив матдәләр белән пычрату;

- транспорт чараларының һәм бүтән механизмнарның бирелгән урман кишәрлегеннән читтәге юллардан гайре ирекле маршрутлар буенча узуы.

Урман-парк зоналарында файдалы казылма ятмаларын эшләү тыела.

Урманнардан жир асты байлыklarын геологик өйрөнү буенча эшләр башкару, файдалы казылма ятмаларын эшләү максатларында файдаланучы затлар түбәндәгеләрне тәмин итә:

- файдаланыла торган урманнарны һәм аның янәшәсендәге урман кырыйларын, ясалма һәм табигый су агып чыгу урыннарын төзелеш, сәнәгать, агач кисүдән калган, көнкүреш һәм бүтән калдыклардан, чүп-чарлардан даими рәвештә чистартып торуну;

- житештерү эшчәнлеге барышында жимерелгән юлларны, киптерү канауларын, дренаж системаларын, күперләрне, башка гидротехника корылмаларын, квартал баганаларын, квартал юлларын, аншлаглларны, урманнар территориясен төзекләндерү элементларын торгызуны;

- Россия Федерациясе законнарына ярашлы рәвештә урман инфраструктурасы булдыруга бәйле булмаган, жир асты байлыklarын геологик өйрөнү, файдалы казылма ятмаларын эшләр чыгаруга бәйле объектларны тиешле эшләрне үтәү чорлары тәмамлану белән консервацияләүне яисә юк итүне һәм күрсәтелгән объектларны төзү, үзгәртеп кору һәм (яки) эксплуатацияләү өчен файдаланылган жирләрне рекультивацияләүне;

- аталган затлар гаебе белән барлыкка килгән һәлакәт очракларын һәм урман янгыннарын юкка чыгару, шулай ук башка шундый хәлләрне бетерү буенча кирәкле чаралар күрелүне;

- сеймик разведка эшләрен планлаштыру һәм үткәрү, шулай ук хәрәкәт составын һәм йөкләрне яңа урынга күчерү максатларында квартал ызаннары, урман юллары биләгән һәм урман утыртмалары белән капланмаган башка жирләрдән максималь рәвештә файдалануны.

2.13. Урманнардан сусаклагычлар һәм башка төрле ясалма су объектлары, шулай ук гидротехника корылмалары һәм махсушлаштырылган портлар төзү һәм эксплуатацияләү өчен файдалану нормативлары, параметрлары һәм чорлары

Сусаклагычлар һәм башка төрле ясалма су объектлары, шулай ук гидротехника корылмалары, диңгез портлары, диңгез терминаллары, елга портлары, причаллар төзү һәм аларны эксплуатацияләү өчен урманнардан файдалану Россия Федерациясе Урман кодексының 44 ст. нигезендә гамәлгә ашырыла.

Сусаклагычларны, башка төрле ясалма су объектларын, шулай ук гидротехника корылмаларын, диңгез портларын, диңгез терминалларын, елга портларын, причаллар төзү һәм аларны эксплуатацияләү өчен урманнардан файдалану су законнары нигезендә гамәлгә ашырыла.

РФ Су кодексының 1 статьясы су объекты дип табигый яисә ясалма сулыкны, су агып төшү урынын яисә суларның даими яисә вакытлыча жыелып торучы су режимының характерлы рәвешләренә һәм сыйфатларына ия булган бүтән су объектын аңларга киңәш итә.

Ясалма су объектларының төрләре: сусаклагычлар, буалар һәм каналлар.

Урман хужалыгында сусаклагычлар һәм буалар асылда кече һәм уртача зурлыктагы елгаларда, шулай ук инешләрдә аларның урманүткәрү сәләтен көчәйтү, урман эзерләүне һәм житештерүнең бүтән төрен су белән тәэмин итү өчен корыла һәм файдаланыла.

Урман хужалыгында каналлар нигездә корыту, сугару, су бастыру һ.б. максатларында булдырыла һәм эксплуатацияләнә. Аерым очракларда сал агызу каналлары ясалырга һәм эксплуатацияләнәргә мөмкин.

Шул ук максатларда гидротехника корылмалары булдырыла һәм эксплуатацияләнә, аларга «Гидротехника корылмаларының куркынычсызлыгы турында» 1997 елның 21 июлендәге 117-ФЗ номерлы федераль законның 3 ст. нигезендә түбәндәгеләр керә:

плотиналар, гидроэлектростанция биналары, суташлагыч, сужибәргеч һәм сучыгаргыч корылмалар, тунельләр, каналлар, насос станцияләре, суда йөзүче шлюзлар, судно күтәрткечләр;

сусаклагычларның ярларын, елга ярларын һәм үзән төбен су басудан һәм жиңерелүдән саклау өчен билгеләнгән корылмалар; сәнәгый һәм авыл хужалыгы оешмаларының сыек калдыкларын саклагычларны чикләп торучы корылмалар (дамбалар);

каналларда су ашалудан саклау жайланмалары;

су ресурсларынан файдалану һәм суларның һәм сыек калдыкларның тискәре йогынтысын бетерү өчен билгеләнгән башка төрле корылмалар, биналар, жайланмалар һәм объектлар, «Су белән тәэмин итү һәм су агызу турында» 2011 елның 07 декабрдәге 416-ФЗ номерлы федераль законда каралган кайнар су белән тәэмин итүнең үзәкләштерелгән системасы объектларынан тыш.

Сусаклагычлар һәм башка төрле ясалма су объектлары, шулай ук гидротехника корылмалары, диңгез портлары, диңгез терминаллары, елга портлары, причаллар төзү һәм аларны эксплуатацияләү өчен урманнардан файдалану РФ УК 21 ст. нигезендә гамәлгә ашырыла. Файдалануның әлеге төре урман инфраструктурасы булдыруга бәйле булмаган объектларны төзүгә, үзгәртеп коруга һәм эксплуатацияләүгә бәйле.

Урманнардан күрсәтелгән максатларда файдаланганда агачларны, куакларны, лианаларны кисү рөхсәт ителә, шул исәптән гражданнарның иминлеген тәмин итү һәм тиешле объектларны эксплуатацияләү өчен кирәкле шартлар тудыру өчен билгеләнгән саклык һәм санитар-яклау зоналарында (РФ УК 21 ст. 5 өл.).

РФ УК 21 ст. 4 өлеше нигезендә гидротехника корылмалары су законнарына туры китереп консервацияләнергә яисә ликвидацияләнергә тиеш.

Су объектларын файдалануга тапшыру турында карар эзерләү һәм кабул итү кагыйдәләре Россия Федерациясә Хөкүмәтенен 2006 елның 30 декабрендәге № 844 карары белән расланган.

Дәүләти һәм муниципаль мөлкәттәге урман кишәрлекләре сусаклагычлар һәм башка төрле ясалма су объектлары, шулай ук гидротехника корылмалары, диңгез портлары, диңгез терминаллары, елга портлары, причаллар төзү һәм эксплуатацияләү өчен даими (вакыты чикләнми) файдалануга, арендага яисә түләүсез сроклы файдалануга тапшырылырга мөмкин.

РФ УК 72 статьясының 3 өлеше һәм 74 статьясының 3 өлеше нигезендә күрсәтелгән урман кишәрлекләре атап үтелгән максатларда дәүләт хакимияте органнары яисә жирле үзидарә органнары карарлары нигезендә, аукционнар уздырмыйча гына, бер елдан алып кырык тугыз елга кадәрге чорга арендага тапшырыла. Гариза килгән көннән соң утыз көннән артып китмәгән чорда дәүләт хакимияте органы, жирле үзидарә органы үзләренен РФ УК 81-84 ст. билгеләнгән вәкаләтләре чигендә килгән гаризаны карыйлар һәм урман кишәрлегенен яңа аренда шартнамәсен төзүдән баш тарту өчен нигезләр булу-булмавын тикшерәләр һәм күрсәтелгән карау һәм тикшерү нәтижәсендә урман кишәрлегенен арендаторы булып торучы гражданин яисә юридик зат белән мондый урман кишәрлегенен яңа аренда шартнамәсен сатулар уздырмыйча төзү турында яисә РФ УК 74 ст. 2 өлешендә каралган шартларның берсе генә булса да үтәлмәгәндә мондый шартнамәне төзүдән баш тарту турында карар кабул ителәр. Мондый шартнамәне төзүдән баш тарту турында карарда тиешле карар кабул итүнең барлык нигезләре булырга тиеш.

Урман фонды жирләрендә урнашкан урманнардан шушы рәвешле файдаланганда алынган үзагачка карата милекчелек хокукы Россия Федерациясенекә була (РФ УК 20 ст. 2 өлеше).

2.14. Урманнардан линияле объектлар төзү, үзгәртеп кору, эксплуатацияләү өчен файдалану нормативлары, параметрлары һәм чорлары

Урманнардан линияле объектлар төзү, үзгәртеп кору һәм эксплуатацияләү өчен файдалану РФ УК 45 ст. нигезендә регламентлана.

РФ УК 9 ст. ярашлы рәвештә урман кишәрлекләреннән даими (вакыты чикләнмичә) файдалану хокукы, чит урман кишәрлекләреннән чикләнгән рәвештә файдалану хокукы (сервитут), урман кишәрлекләрен арендага алу хокукы, шулай ук урман кишәрлекләреннән түләүсез нигездә вакыты билгеләнеп файдалану хокукы гражданлык законнарында, концессия килешүләре турында Россия Федерациясе законнарында һәм жир законнарында каралган нигезләрдә һәм тәртиптә барлыкка килә һәм туктатыла, әгәр РФ Урман кодексында, шулай ук дәүләти-хосусый партнерлык һәм муниципаль партнерлык турында законнарда башкача каралмаса.

Урманнардан электртапшыру, элементә линияләре, юллар, торбаүткәргечләр һәм линияле башка объектлар төзү, үзгәртеп кору һәм эксплуатацияләү өчен файдалану Россия Рослесхозның 10.06.2011 № 223 боерыгы белән расланган Кагыйдәләр белән раслана.

Линияле объектлар төзү, үзгәртеп кору һәм эксплуатацияләү максатларында, барыннан элек, урманлы булмаган жирләр, ә урман кишәрлегендә андый жирләр булмаганда – кисентеләре торгызылмаган, көек, бушлык, ачык урыннар, шулай ук түбән тулылыклы һәм кыйммәте азрак булган урман утыртмалары үсә торган майданнар кулланыла, күрсәтелгән максатларда башка төрле урман кишәрлекләреннән файдалану линияле объектларны урнаштыру мөмкин булган башка вариантлар булмаган очракта рөхсәт ителә.

Автомобиль юллары һәм тимер юллар төзү, үзгәртеп кору һәм эксплуатацияләү өчен урманнардан файдаланганда жир өсте һәм туфрак эче агынтысын боза торган, юллар буендагы урман кишәрлекләрен су бастыра яки сазландыра торган очраклар булмаска тиеш.

Линияле объектлардан файдалану максатларында (шул исәптән авария-коткару эшләрен уздыру максатларында) шул исәптән гражданнарның куркынычсызлыгын тәэмин итү һәм тиешле объектларны эксплуатацияләү өчен кирәкле шартлар тудыруга билгеләнгән саклык зоналарында һәм санитар-яклау зоналарында, агачларны, куакларны, лианаларны сайланма һәм тоташ кисүләр рөхсәт ителә.

Урманнардан линияле объектларны төзү, үзгәртеп кору һәм эксплуатацияләү максатларында файдаланганда түбәндәгеләр рөхсәт ителми:

- тапшырылган урман кишәрлегеннән читтә һәм тиешле саклык зонасында урман утыртмаларына, үсемлекләр капламына һәм туфракка зыян салу;

- тапшырылган урман кишәрлеген читтә янәшә урнашкан территорияләрне төзелеш һәм көнкүреш калдыклары, агач калдыклары, бүтән калдыклар белән чүпләү;

- тапшырылган урман кишәрлеге майданын һәм аннан читтәге территорияләрне химик һәм радиоактив матдәләр белән пычрату;

- транспорт чараларының һәм бүтән механизмнарның бирелгән урман кишәрлегенән читтә һәм тиешле саклык зонасындагы юллардан гайре ирекле, билгеләнмәгән маршрут буенча узуы.

Линияле объектларны төзү, үзгәртеп кору һәм эксплуатацияләү максатларында урманнардан файдаланучы затлар түбәндәгеләрне тәмин итә:

- тапшырылган урман кишәрлеген, аның янәшәсендәге урман аланнарын, ясалма һәм табигый су агып чыгу урыннарын төзелеш, урман кисү, көнкүреш һәм бүтән калдыклардан, агулы матдәләрдән даими рәвештә чистартып тора;

- эшчәнлек барышында жиңмерелгән юлларны, киптерү канауларын, дренаж системаларын, шлюзларны, күперләрне, башка гидротехника корылмаларын, квартал баганаларын, квартал юлларын торгыза;

- аталган затлар гаебе белән барлыкка килгән һәлакәт очраklarын һәм урман янгыннарын юкка чыгару, шулай ук башка шундый хәлләрне бетерү буенча кирәкле чаралар күрелүне;

Линияле объектларны төзү, үзгәртеп кору һәм эксплуатацияләү өчен урманнардан файдаланганда жиңмерелгән яисә пычранган жиңләр Россия Федерациясе законнары таләпләренә ярашлы рәвештә рекультивацияләнергә тиеш.

Линияле объектларның саклык зоналарында барча киңлеге буйлап эрозия арту куркынычы барлыкка килгәндә туфрақ катламы бозылган урыннарда үлән чөчү һәм (яки) куаклыклар утырту юлы белән жиңләргә рекультивация уздырылырга тиеш.

Уртак файдаланудагы автомобиль юлларын һәм тиңмер юлларны яклау вазыйфасын үтәүче урманнарның (шушы юллар буйларындагы яклаучы полосалар) хокукый режими РФ УК 102 ст. белән регламентланган.

Урман фонды жиңләрәндә һәм энергетика жиңләрәненә кертелмәгән башка категория урманнары үсә торган жиңләрәндә электртапшыру линияләре төзү өчен кирәкле урман фонды жиң кишәрлеге зурлығы Электр челтәрләренә хезмәт күрсәтүче һава электртапшыру линияләре һәм элементә линияләре баганалары урнаштыру өчен жиң кишәрлекләренә зурлыкларын билгеләү кагыйдәләренә (РФ Хөкүмәтенә 2003 елның 11 августындагы № 486 карары белән расланган) 6 пункты нигезендә исәпләп чыгарыла.

Жиң кишәрлегенә, шул исәптән көчәнеше 10 кВ артмаган һавадан электртапшыру линияләре баганалары (электр челтәрәненә хезмәт күрсәтүче элементә линияләре баганалары) урнаштыру өчен жиң кишәрлегенә жиң өсләгендә багананың аркылы кисеменә тигез булган контур майданы буларак минималь зурлығы билгеләнә.

Көчәнеше 10 кВ артмаган һавадан электртапшыру линиясе баганасын урнаштыру өчен урман кишәрлегенә минималь зурлығы түбәндәгечә билгеләнә:

жиң өсләгендә багана проекциясе контурыннан 1 м торган контур майданы (тарттырып торучы жайланмалардагы баганалар өчен –

тарттыргычларны да кертеп), – авыл хужалыгы билгеләнешендәге жир кишәрлекләре белән чиктәш булган, ригельләрен урнаштыру тирәнлегә 0,8 м артмаган баганалар урнаштыру өчен билгеләнгән жир кишәрлекләреннән кала, барлык категориядәге жирләрнең жир кишәрлекләре белән чиктәш торучы жир кишәрлекләре өчен;

жир өслегендә багана проекциясе контурыннан 1,5 м торган контур мәйданы (тарттырып торучы жайланмалардагы баганалар өчен – тарттыргычларны да кертеп), – авыл хужалыгы билгеләнешендәге жир кишәрлекләре белән чиктәш торучы, ригельләрен урнаштыру тирәнлегә 0,8 м артмаган баганаларны урнаштыру өчен билгеләнгән жир кишәрлекләре өчен.

330 кВ һәм аннан югарырак көчәнешле, конструкциясендә жиргә беркетелеп куела торган таягы (тарттырып торучы жайланмасы) кулланыла торган һавадан электртапшыру линияләре баганасын урнаштыру өчен аерып алынган жир кишәрлекләрененң минималь зурлыкларын барлык категориядәге жирләрнең жир кишәрлекләре белән чиктәш торучы жир кишәрлекләре өчен (авыл хужалыгы билгеләнешендәге жирләрдән тыш) жир өслеге дәрәжәсендә һәм таяныч жайланмасының (тарттырып торучы жайланмасының) тышкы контурларыннан – 1 м һәм авыл хужалыгы билгеләнешендәге жир кишәрлекләре белән чиктәш торучы жир кишәрлекләре өчен 1,5 м торучы контурлар мәйданы буларак билгеләргә рөхсәт ителә.

Һавадан электртапшыру линиясе баганаларын (электр челтәрләренә хезмәт күрсәтүче элемент линияләре баганаларын) урнаштыру өчен жир кишәрлекләрененң билгеле бер зурлыклары баганаларны жиргә беркетү зарурлыгыннан, баганаларның зурлыкларыннан һәм типларыннан, грунтларның терәк була алу сәләтеннән һәм тотрыклылыгын һәм иминлекле эксплуатацияләнүен тәмин итү максатында багана мәйданчыгын инженерия ягынан төзекләндерү зарурлыгыннан чыгып билгеләнә.

Энергетика объектлары оешмалары эшчәнлеген тәмин итү (РФ Жир кодексының 89 ст.) максатларында һәм электр хужалыгы объектларының һәм электр энергетикасының электр энергетикасы турында Россия Федерациясе законнарында билгеләнгән бүтән объектларының куркынычсыз һәм аварияләрсез функцияләвен, ышанычлы эксплуатацияләнүен тәмин итү өчен, элеге урман кишәрлекләре составына кергән жирләрнең категориясенә бәйсез рәвештә, жир кишәрлекләреннән файдалануда махсус шартлары булган саклык зоналары билгеләнә.

Мондый саклык зоналарын билгеләү һәм тиешле жир кишәрлекләреннән файдалану тәртибе РФ Хөкүмәтенең «Электр челтәрләре хужалыгы объектларының саклык зоналарын һәм мондый зоналарның чикләрендә урнашкан жир кишәрлекләреннән файдалануда махсус шартлар билгеләү тәртибе турында» 2009 елның 24 февралендәге № 160 карары белән билгеләнә (алга таба – Жир кишәрлекләрененң саклык зоналарын һәм алардан файдалануна махсус шартлар билгеләү кагыйдәләре).

Саклык зоналарында электртапшыру линияләрен һәм электр хужалыгының башка объектларын эксплуатацияләүдә куркынычсыз шартлар

тээмин итү һәм аларга зыян салыну мөмкинлеген юкка чыгару максатларында территорияләрден файдалануда махсус шартлар билгеләнә.

Саклык зоналары челтәр оешмалары хисабыннан кисәтү тамгалы урнаштыру юлы белән маркаланьрга тиеш, әлеге тамгаларда саклык зонасының зурлыгы, тиешле челтәр оешмасы турында мәгълүматлар, шулай ук Жир кишәрлекләренен саклык зоналарын һәм алардан файдалануда махсус шартлар билгеләү кагыйдәләрендә билгеләнгән чикләмәләрне үтәү зарурлыгы күрсәтелә.

Саклык зоналары чикләрендә челтәр оешмалары белән килештерү турында язмача рөхсәттән башка юридик һәм физик затларга түбәндәгеләр тыела:

- биналар һәм корылмалар төзү, капитал ремонтлау, үзгәртеп кору яки сүтү;

- тау, шартлату, мелиоратив эшләр, шул исәптән жирләрне вакытлыча су бастыруга бәйле эшләр;

- агачлар һәм куаклыктар утырту һәм кисү;

- төпне тирәнәйтә, туфрак сосу һәм төяү-бушату эшләре, балык, судагы башка хайваннарны һәм үсемлекләрен су төбеннән тоту кораллары белән табу, сугару урыннары ясау, боз вату һәм эзерләү (электр тапшыру буенча су астындагы кабель линияләренен саклык зоналарында);

- йөк белән яки йөктән башка вертикаль буенча иң биек ноктасыннан сулыклар аша электр тапшыруның һава линияләре үтә торган урынның иң түбән ноктасына кадәр озынлыгы, шул исәптән ташу вакытында суның максималь күтәрелү дәрәжәсен исәпкә алып, минималь дәрәжәдә мөмкин булган озынлыктан азрак тәшкил иткән судноларның үтүе;

- йөк белән бергә яки йөктән башка юл өслегеннән исәпләгәндә 4.5 метрдан биекрәк озынлыкта булган машиналарның һәм механизмнарның үтүе (электр тапшыруның һава линияләрен саклау зоналарында);

- 0,3 метрдан тирәнрәк урында жир эшләре (сөрелә торган жирләрдә 0,45 метрдан тирәнрәк булган урыннарда), шулай ук грунт планлаштыру (электр тапшыру буенча жир астындагы кабель линияләренен саклык зоналарында);

- су агынтысының биеклегә 3 метрдан артып киткән очракта авыл хужалыгы культураларына су сибү (электр тапшыру буенча һава линияләренен саклык зоналарында);

- биеклегә 4 метрдан артып китә орган авыл хужалыгы машиналарыннан һәм жайланмаларыннан файдаланып, кырда авыл хужалыгы эшләрен башкару (электр тапшыру буенча һава линияләренен саклык зоналарында) яки кырда жир сөрүгә бәйле авыл хужалыгы эшләрен башкару (электр тапшыруның кабель линияләрен саклау зоналарында).

Гамәлләр башкаруны килештерү турында язмача рөхсәт алу өчен мәнфәгатьле затлар язмача гариза белән электр хужалыгының тиешле объектларын эксплуатацияләү өчен җаваплы булган челтәр оешмасына (аның филиалына, вәкиллегенә яисә структур бүлекчәсенә) кирәкле эшләрен гамәлгә ашыра башлар алдыннан 15 эш көненнән соңга калмыйча мөрәжәгать итә.

Челтэр оешмасы гариза килгэн датадан соң 2 көн эчендә аны карый һәм тиешле эшләрне гамәлгә ашыруны килештерү (килештерүдән баш тарту) турында карар кабул итә.

Эшләрне гамәлгә ашыруны килештерү (килештерүдән баш тарту) турында язмача карар мөрәжәгать итүчегә тапшырыла яки почта аша кулга тапшыру турында белдереп жиберелә. Мөрәжәгать итүчегә шулай ук челтэр оешмасы тарафыннан кабул ителгән карар турында факсимиль яки электрон элемтә чараларыннан файдаланып та хәбәр ителә, әгәр шушы рәвешле хәбәр итү зарурлыгы гаризада күрсәтелгән булса.

Әгәр тиешле эшләрне гамәлгә ашыру норматив хокукый актларда билгеләнгән таләпләрне бозса һәм тиешле электр челтэрләрә хужалыгы объектлары эшенә хилафлык китерергә мөмкин булса, эшләрне килештерүдән баш тарту рөхсәт ителә. Баш тарту нигезле булырга һәм мөрәжәгать итүченең тиешле эшләрне башкаруы (тиешле гамәлләрне гамәлгә ашыруы) нәтижәсендә бозылачак норматив хокукый актларның нигезләмәләренә сылтамаларны үз эченә алырга тиеш.

Саклык зоналарында эшләрне гамәлгә ашыруны килештерү турында карар алган затлар аларны электр челтэрләрә хужалыгы объектларын саклауны тәмин итә торган шартларны үтәп гамәлгә ашырырга тиеш.

Саклык зоналарында шартлату эшләрен башкаруны килештерү турында язмача карар бу эшләрне башкаручы затлар билгеләнгән тәртиптә рәсмиләштерелгән, шартлату эшләрен башкарганда норматив хокукый актларда билгеләнгән куркынычсызлык кагыйдәләрендә каралган техник документацияне (проектларны, паспортларны һ.б.) тапшырган очракта гына бирелә.

Биналар һәм корылмалар төзүне, капитал ремонтлауны һәм үзгәртеп коруны килештерү турында язмача карар алынган очракта, күрсәтелгән гариза белән бер үк вакытта челтэр оешмасына тиешле объектларга карата эшләнгән проект документациясе дә жиберелә. Шәһәр төзү эшчәнлегә турында законнар нигезендә мондый документацияне эшләү зарури булмаган очракта, мондый гариза белән бер үк вакытта төзүгә планлаштырылган объект параметрлары (үзгәртеп корганда аның параметрларын үзгәртү) турында, шулай ук төзү, үзгәртеп кору һәм ремонтлау буенча эшләрнең сроклары һәм күләмнәре турында белешмәләр дә тапшырыла. Биналар һәм корыламалар төзүне, үзгәртеп коруны һәм ремонтлауны гамәлгә ашыруда мәнфәгатьле затлардан бүтән документларны һәм белешмәләрне таләп итү рөхсәт ителми.

Челтэр оешмаларының саклык зоналарында эшләрне гамәлгә ашыруны килештерү турында язмача карар бирүдән баш тартуына карата судка шикаять белдерелергә мөмкин.

Көчәнеше 1000 вольтка кадәргә электр челтэрләрә хужалыгы объектлары өчен билгеләнгән саклык зоналарында, әлегә Кагыйдәләрнең 10 пунктында каралган эшләрдән тыш, челтэр оешмасы белән килештерү турында язмача карардан башка тыела:

а) балалар өчен һәм спорт майданчыклары, стадионнар, базарлар, сәүдә нокталары, кыр станнары, терлек өчен жәйләүләр, гаражлар һәм барча төр машиналар һәм механизмнар өчен тукталышлар, бакча һәм дача жир кишәрлекләре, яшелчәчелек, бакчачылык һәм дача коммерциясез оешмалары, торак, шул исәптән индивидуаль, төзелеше объектлары урнаштыру (электр тапшыру буенча һава линияләренен саклык зоналарында);

б) теләсә нинди, шул исәптән ягулык-майлау материалларын туплау яки урнаштыру;

в) суднолар, баржалар һәм йөзә торган краннар өчен причаллар урнаштыру, суднолардан якорьлар ташлау һәм аларның бирелгән якорьлар, чылбырлар, лотлар, сөйрәткеләр һәм трал белән узуын гамәлгә ашыру (электр тапшыру буенча су асты кабель линияләре урнашкан саклык зоналарында).

Федераль дәүләт энергетика күзәтчелеген гамәлгә ашыручы федераль башкарма хакимият органы саклык зоналарында әлеге Кагыйдәләрнең 8 һәм 9 пунктларында тыелган эшләрнең гамәлгә ашырылу фактларын яисә челтәр оешмасы белән килештерү турында язмача карар алмыйча әлеге Кагыйдәләрнең 10 һәм 11 пунктлары күздә тотыкан эшләрнең башкарылу фактларын ачыклаган очракта, күрсәтелгән органдагы вәкаләтле вазыйфаи затлар Россия Федерациясе законнары нигезендә тиешле административ хокук бозулар турында беркетмәләр төзи.

Саклык зоналарында электр хужалыгы объектларының иминлекле эшләвен бозарга мөмкин булган, шул исәптән аларның жимерелүенә яисә юкка чыгуына китереп чыгарырга һәм (яки) гражданның гомеренә, сәламәтлегенә һәм физик яки юридик затларның мөлкәтенә зыян китерергә мөмкин булган, шулай ук экологиягә зыян салырга һәм янгынар китереп чыгарырга мөмкин булган теләсә нинди эшләрне башкару тыела, шул исәптән:

а) электр тапшыру буенча һава линияләре үткәргечләренә һәм баганаларына предметлар атарга, шулай ук электр тапшыру буенча һава линияләре баганалары буйлап үрмәләп менәргә;

б) электр челтәрләре хужалыгы объектларына үтү һәм килү буенча норматив-техник документлардагы таләпләргә туры китереп төзелгән урыннар чикләрендә теләсә нинди объектларны һәм предметларны (материалларны) урнаштырырга, шулай ук электр челтәрләре хужалыгы объектларына үтеп керүгә комачауларга мөмкин булган теләсә нинди эшләрне, моны эшләү өчен кирәкле үтеп керү яисә килү мөмкинлекләрен булдырмыйча, уздырырга һәм корылмаларны торгызырга;

в) бүленеш корылмалары һәм подстанцияләренен әйләндереп алынган территорияләре чикләрендә һәм биналарында булырга, бүленеш корылмаларының һәм подстанцияләренен ишекләрен һәм люкларын ачарга, электр челтәрләрен яңача тоташтыруны һәм тоташтыруны башкарырга (әлеге таләп билгеләнгән тәртиптә рөхсәт ителгән эшләрне башкаручы хезмәткәрләргә кагылмый), кертү һәм бүлү жайланмаларының, подстанцияләренен, электр тапшыру буенча һава линияләренен саклык зоналары чикләрендә, шулай ук электр тапшыру буенча кабель линияләренен саклык зоналарында учак ягарга;

г) чүплекләр урнаштырырга;

д) суга торган механизмнар белән эшләр башкарырга, 5 тоннадан авырлыклы эйберләр ташларга, зәһәр һәм тутык матдәләрен һәм ягулык-майлау материалларын ташлау һәм бушату рөхсәт ителми (электр тапшыру буенча жир асты кабель линияләренең саклык зоналарында).

Көчәнеше 1000 вольттан артык булган электр челтәрләре хужалыгы объектлары өчен билгеләнгән саклык зоналарында, әлеге Кагыйдәләренң 8 пункттында каралган эшләрдән тыш, тыела:

а) теләсә нинди, шул исәптән ягулык-майлау материалларын туплау яки урнаштыру;

б) балалар өчен һәм спорт майданчыклары, стадионнар, базарлар, сүдә нокталары, кыр станнары, терлек өчен жәйләүләр, гаражлар һәм машиналарның һәм механизмнарның барлык төрләре өчен тукталышлар ясау, билгеләнгән тәртиптә рөхсәт ителгән эшләргә башкармаучы кешеләргә күпләп туплый торган теләсә нинди чараларны уздыру (электр тапшыру буенча һава линияләренең саклык зоналарында);

в) теләсә нинди очкыч аппаратлардан файдалану (очыртып жибәрү), шул исәптән һава елланнарын, очкыч аппаратларның спорт модельләрен (электр тапшыру буенча һава линияләренең саклык зоналарында);

г) суднолардан якорьлар ташлау һәм аларның бирелгән якорьлар, чылбырлар, лотлар, сөйрәткеләр һәм трал белән узуын гамәлгә ашыру (электр тапшыру буенча су асты кабель линияләре урнашкан саклык зоналарында);

д) краннарының уклары күтәртелгән килеш судноларның һәм башка механизмнарның узып китүен гамәлгә ашыру (электр тапшыру буенча һава линияләренең саклык зоналарында).

Челтәр оешмалары һәм бүтән затлар саклык зоналарында челтәр оешмасы белән килештерү турында язмача карар алмыйча эшләр башкарылу фактларын ачыклаган очракта, аталган затлар федераль дәүләт энергетика күзәтчелегенә гамәлгә ашыручы федераль башкарма хакимият органына мондый фактларның булуы турында гариза жибәрә, шулай ук Россия Федерациясе законнары нигезендә судка һәм (яки) тиешле хокук бозулар турында эшләргә карау өчен вәкаләтле булган башкарма хакимият органнарына мөрәжәгать итәргә хокуклы.

Электр хужалыгы объектларына техник хезмәт күрсәтү буенча планлы (регламентлы) эшләр жир кишәрлекләренә милекчеләренә (жирдән файдаланучыларга, жир хужаларына, арендаторларга) алдан хәбәр итеп башкарыла.

Хәбәрләмә язмача рәвештә почта аша кулга тапшыру турында белдерү белән жибәрелә. Хәбәрләмәне жибәрү билгеләнгән тәртиптә язмача корреспонденцияне жибәрү буенча билгеле бер контроль чорларны исәпкә алып, тиешле эшләргә башлап жибәрү датасына кадәр 7 эш көненнән соңга калмыйча алынуын тәмин итәрлек чорда гамәлгә ашырыла, аварияләргә туктату яисә ликвидацияләү буенча эшләр искәртмәле очраклар булып тора. Хәбәрләмдә эшләргә озынлыгы, шулай ук эчтәлегә күрсәтелә.

Электр хужалыгы объектларының аварияләрсез функцияләнүен һәм эксплуатацияләнүен тәмин итү өчен саклык зоналарында челтәр оешмалары яисә челтәр оешмалары белән тиешле шартнамәләр нигезендә гамәл кылучы оешмалар тарафыннан түбәндәгеләр гамәлгә ашырыла:

а) күрсәтелгән зоналар урман биләмәләрендә һәм яшел утыртмаларда урнашкан очракта һавадан электр тапшыру линияләре буйлап һәм подстанцияләренң һәм бүлү жайланмалары периметры буйлап урман ызаннары салына һәм карап тотыла;

б) агачлар һәм куаклыктар ябалдашларына кадәр рөхсәт ителгән минималь аралык чикләрендә киселә һәм игәүләнә, шулай ук аву куркынычы янаган агачлар кисеп атыла.

Урман ызаннарын карап тотканда челтәр оешмалары түбәндәгеләрне тәмин итәргә бурычлы:

а) урман ызаннарын урманнарда янгын куркынычсызлыгы кагыйдәләре таләпләре нигезендә янгыннан ышанычлы торышта карап тотарга;

б) урман ызаннары киңлеген, агачларны (куакларны) кисеп ату яисә ябалдашларын кискәләү юлы һәм башка төрле ысуллар белән, электр хужалыгы объектларын төзү проектларында һәм Россия Федерациясе законнарында билгеләнгән тәртиптә билгеләнә торган таләпләрдә каралган зурлыкларда карап тотарга;

в) урман ызаннарында үсүче, биеклеге 4 метрдан артып китүче агачларны (урман утыртмаларын) кисәргә яисә ябалдашларын кискәләргә.

Кагыйдәләренң 21 һәм 23 п. каралган очракларда агачлар кисү эше зарурлык очрагына карап, урман кишәрлекләрен алдан бирмичә генә гамәлгә ашырыла. Челтәр оешмалары яисә челтәр оешмалары белән тиешле шартнамәләр нигезендә эшләүче оешмалар вәкаләтле дәүләт хакимияте органнары РФ УК 49 статьясы нигезендә урманнардан файдалану турында хисаплар тапшыра.

Урман фонды жирләрендә саклык зоналары электр тапшыру буенча һава линияләре буйлап жир кишәрлеге өслегенң һәм һава киңлегенң (электр тапшыру буенча һава линияләре баганаларының биеклегенә туры килгән биеклектә) вертикаль параллель ясылыктар белән чикләнгән, электр тапшыру линиясенң һәр ягында кырый үткәргечләрдән түбәндәгечә ераклыктарда үзләренң читкә тайпылмаган торышында торучы бер өлеше рәвешендә билгеләнә:

Көчәнешнң проектта каралган номинал классы, кВ	Ераклыгы, м
1 кадәр	2
1-20	10
35	15
110	20
150, 220	25
300, 500, +/- 400	30
750, +/- 750	40
1150	55

Элемтә, радио элементәсе, телевидение, информатика белән тәмин итү максатларында (космик элементдән тыш) тиешле инфраструктура объектлары урнаштыру өчен жир кишәрлекләре бирелә (РФ ЖК 91 ст.), түбәндәгеләрне дә кертеп:

1) балансында радиорелейлы, һава, кабельле элемент линияләре һәм тиешле читләштерү полосалары булган эксплуатацион элемент предприятиеләре;

2) кабельле, радиорелейлы һәм һавадагы элемент линияләре һәм кабельле һәм һава элемент трассаларындагы радиофикация линияләре һәм элемент линияләренә радиофикациясе һәм тиешле саклык зоналары;

3) жир астындагы кабельле һәм һава элемент һәм радиофикация линияләре һәм элемент линияләренә тиешле саклык зоналары;

4) элементнең кабель линияләрендә хезмәт күрсәтелми торган жир өсте һәм жир асты көчәйткеч пунктлары һәм тиешле саклык зоналары;

5) спутник элементсенең жир өсте корылмалары һәм инфраструктурасы.

«Элемент турында» 2003 елның 7 июлендәге № 126-ФЗ федераль законда элемент линияләренә тапшыру линияләре, элементнең физик чылбырлары һәм линияле-кабельле корылмалары буларак билгеләмә бирелә.

Жирләрдән элемент максатларында файдалануга кагылышлы мәсьәләләр РФ Хөкүмәтенең 09.06.1995 № 578 карары белән расланган Россия Федерациясе элемент линияләрен һәм корылмаларын саклау кагыйдәләрендә билгеләнгән.

Элементнең кабель һәм һава линияләре һәм радиофикация линияләре трассаларында:

файдалануда махсус шартлары булган саклык зоналары билгеләнә:

урмансыз урыннарда торак пунктларыннан читтә урнашкан элементнең жир астындагы кабель һәм һава линияләре һәм радиофикация линияләре өчен, – әлеге линияләр буйлап урнашкан жир кишәрлекләре рәвешендә, алар элементнең жир астындагы кабеле трассасыннан яки элементнең иң кырый һава үткәргечләреннән һәм радиофикация линияләреннән һәр яклап кимендә 2 метрда торучы параллель турылар буларак билгеләнә;

элементнең диңгездәге кабель линияләре һәм суднолар йөри торган һәм сал агыза торган елгалар, күлләр, сусаклагычлар һәм каналлар (арыклар) аша узганда элемент кабельләре өчен, – су өслегеннән су төбенә кадәр бөтен тирәнлегә буенча су тирәлеген тәшкит итүче кишәрлек рәвешендә, ул диңгездәге кабель трассасыннан һәр ягыннан 0,25 диңгез миленә тигез булган ераклыкта яки елгалар, күлләр, сусаклагычлар һәм каналлар (арыклар) кичүендә һәр ягыннан 100 метрга тигез булган ераклыкта торучы параллель өслекләр буларак билгеләнә;

жир өслегендә һәм жир астында элементнең кабель линияләрендә хезмәт күрсәтелми торган ток көчәйткеч һәм регенерация пунктларында, – жир кишәрлекләре рәвешендә, алар көчәйткеч һәм регенерация пунктлары урнашкан үзәктән яки алар тирәли вал салыну чикләреннән кимендә 3 метр

ераклыкта һәм жиргә беркетү контурларыннан кимендә 2 метр ераклыкта торучы йомык линияләр белән билгеләнә.

Кабель һәм һава элементә линияләре трассаларында урман биләмәләрендә һәм урман утыртмаларында түбәндәгечә урман ызаннары ясалырга тиеш:

агачларның биекlege 4 метрдан кимрәк булганда – һава элементә линияләренең һәм радиофикация линияләренең кырый үткәргечләре арасында кимендә плюс 4 м киңлегендә (кырый үткәргечләрдән агач ботакларына кадәр һәрьяклап 2шәр метр);

утыртмалар биекlege 4 метрдан биегрәк булганда – һава элементә линияләренең һәм радиофикация линияләренең кырый үткәргечләре арасында кимендә плюс 6 м киңлегендә (кырый үткәргечләрдән агач ботакларына кадәр һәрьяклап 3әр метр);

элементә кабеле трассасы буйлап – кимендә 6 метр киңлектә (элементә кабеленнән һәрьяклап 3әр метр);

элементә линияләренең һәм корылмаларының, радиофикация линияләренең һәм корылмаларының саклык зоналарындагы барлык эшләр эшләрне башкару һәм кабул итү кагыйдәләре буенча гамәлгә норматив документларны үтәп башкарыла.

Элементә линияләре трассалары даими рәвештә куаклыклардан һәм агачлардан чистартылырга, янгынга каршы куркынычсыз торышта тотылырга, ызаннарның билгеләнгән киңlege үзгәртелмичә тотылырга тиеш. Элементә линияләре үткәргечләренә һәм элементә линияләре баганаларына куркыныч тудыра торган агачлар билгеләнгән тәртиптә агач кисү билетларын (ордерларын) рәсмиләштереп, кисеп атылырга тиеш.

Урман биләмәләре һәм урман утыртмалары буенча уза торган кабельле һәм һава элементә линияләре өчен ызаннар шушы элементә линияләре белән эш итүче предприятиеләрнең көче белән янғын куркынычы күзлегеннән караганда иминлекле торышта тотылырга тиеш.

Әгәр гамәлдәге кабельле һәм һава элементә линияләре трассалары тыюлыклар, беренче төркем урманнары һәм махсус сакланучы башка территорияләр буйлап узса, махсус сакланучы кишәрлекләренең (сирәк һәм югала баручы хайван төрләрен ашату урыннары, кыйммәтле балык токымнарының уылдык чөчү урыннары һ. б.) вазыйфаи эһәмиятен киметү күренеше булмаганда гына урман ызаннары ясау рөхсәт ителә.

Паркларда, бакчаларда, тыюлыкларда, шәһәрләр һәм торак пунктлар тирәсендәге яшел зоналарда, кыйммәтле урман биләмәләрендә, кырыяклагыч урман утыртмаларында, автомобиль юллары һәм тимер юллар буендагы яклаучы урман полосаларында, елгалар һәм каналлар буендагы, күлләр һәм башка сулыклар тирәсендәге тыюлыклы урман полосаларында ызаннар ясау утыртмаларның торышына мөмкин кадәр аз зыян китереп һәм аларның яклау үзенчәлекләре югалмаслык итеп башкарылырга тиеш. Ызаннарда куаклыклар һәм яшь агачлар киселмәскә (кабельле элементә линияләренең ызаннары гайре), йомшак туфрактарда, текә урыннарда (15 градустан югары) һәм сулар белән юыла торган урыннарда түмәрләр казып алынмаска тиеш.

Элемтә линияләре һәм радиофикация элементләре белән эш итүче предприятиеләргә саклык зоналарында түбәндәгеләр рөхсәт ителә:

- үз хисабыннан юллар, килә торган юллар, күперләр һәм элемтә линияләренә һәм радиофикация линияләренә эксплуатацияле хезмәт күрсүтү өчен кирәкле башка корылмаларны жир милекчеләре (жир хужалары, жирдән файдаланучылар, арендаторлар) белән килештерелгән шартларда төзү, соңгылары әлеге предприятиеләргә элемтә корылмаларына эксплуатацияле хезмәт күрсәтү өчен шартлар тудырудан баш тартырга хокуклы түгел;

- элемтә линияләрен һәм радиофикация линияләрен ремонтлау өчен, алга таба күмеп, чокырлар, траншеялар һәм нигез чокырлары казу;

- урман биләмәләре аша уза торган элемтә линияләрендә һәм радиофикация линияләрендә аварияләр булганда, алга таба билгеләнгән тәртиптә агач кисү билетларын (ордерларын) биреп һәм әлеге линия трассаларына янәшә урнашкан жирләрдә алга таба кисү калдыкларын чистарту шарты белән аерым агачларны кисеп ату.

РФ Жир кодексының 90 ст. 6 өлешенә ярашлы рәвештә, трубаүткәргеч оешмаларының эшчәнлеген һәм әлеге өлкә объектларының эксплуатацияләнүен тәэмин итү максатларында, түбәндәгеләр өчен жир кишәрлекләре биреләргә мөмкин:

- 1) нефтьүткәргечләр, газүткәргечләр, башка төрле трубаүткәргеч системасындагы жир өсте объектларын урнаштыру;

- 2) трубаүткәргеч транспортның жир өсте һәм жир асты биналарын, корылмаларын, жайланмаларын һәм башка төрле объектларын эксплуатацияләү, карап тоту, төзү, үзгәртеп кору, ремонтлау өчен кирәкле жир өсте объектларын урнаштыру.

Газ белән тәэмин итү системасы объектлары урнаштырылган саклык зоналарының чикләре төзелеш нормалары һәм кагыйдәләре, магистраль трубаүткәргечләренә саклау кагыйдәләре, билгеләнгән тәртиптә расланган башка норматив документлар нигезендә билгеләнә. Аталган жир кишәрлекләрендә аларны хужалык алып бару өчен файдаланганда газ белән тәэмин итү объектларына кадәр билгеләнгән минималь ераклык чикләрендә нинди дә булса биналар, төзелмәләр, корылмалар төзү рөхсәт ителми. Газ белән тәэмин итү системасының милекчәсе булган оешмага яисә аның тарафыннан вәкаләт бирелгән оешмага алар тарафыннан газ белән тәэмин итү системасы объектларына хезмәт күрсәтү һәм ремонтлау, аларда барлыкка килгән аварияләрләрен, һәлакәтләрен нәтижәләрен бетерү буенча эшләр башкаруга каршылык күрсәтү рөхсәт ителми.

«Россия Федерациясендә газ белән тәэмин итү турында» 1999 елның 31 мартындагы № 69-ФЗ федераль законның 28 ст. нигезендә урманнардагы газ белән тәэмин итү системасы объектлары (аларга газүткәргечләр дә керә) белән эш итүче оешмаларның бурычларына түбәндәгеләр керә:

- газ белән тәэмин итү системасының саклык зоналарын янғын куркынычы янамаган торышта карап тоту;

- газ белән тәэмин итү системасының саклык зоналарында һәм мондый зоналардан читтә Россия Федерациясе урман законнарында билгеләнгән тәртиптә планлаштырылган эшләрне башкару, агачларны (куаклыктарны) кисү.

РФ Хөкүмәтенең 2000 елның 20 ноябрена № 878 карары белән расланган Газ бүлү челтәрләрен саклау кагыйдәләрендә саклык зоналары – файдалануда махсус шартлары булган, газүткәргеч трассалары буйлап һәм газ бүлү челтәренең башка объектлары тирәли билгеләнә торган, аның нормаль шартларда эксплуатацияләнүен һәм аңа зыян салыну мөмкинлеген юкка чыгара торган территорияләр карала.

Саклык зоналары урманнар буйлап уза торган поселокара газүткәргеч трассалары буйларында, – газүткәргечнең һәр ягыннан 3 м, 6 м киңлегендәге ызаннар рәвешендә билгеләнә.

Газүткәргечләрнең жир өслегендәге өлешләр өчен агачлар белән газүткәргеч арасы газүткәргечне эксплуатацияләү вакытында агач биеклегеннән ким булмашка тиеш.

Газ бүлү челтәрләренең саклык зоналары урманнар буенча һәм агач-куак үсә торган урыннардан узганда газ бүлү челтәрләренең эксплуатация оешмалары үз хисабына:

- газ бүлү челтәрләренең саклык зоналарын (ызаннарны) янгынан имин торышта карап тотарга;

- ызаннарның чикләре буйлап кимендә 1,4 м киңлегендәге минераллаштырылган полосалар ясарга;

- һәр 5-7 чакрым саен янгынга каршы техника узып йөрерлек юллар ясарга тиеш.

Мондый саклык зоналарында һәм алардан читтә эшләр башкару Россия Федерациясе урман законнары белән билгеләнгән тәртиптә башкарылырга тиеш.

Авария очракларында эксплуатацияләү оешмасына, соңыннан акт рәсмиләштерү шарты белән, техника һәм материаллар китертү өчен иң кыска маршрут буенча газ бүлү челтәрләренә килергә рөхсәт ителә.

Урманнар аша узучы газүткәргечләрдә мондый эшләрне башкарганда, киселгән урыннарны калдыклардан чистарту шарты белән, агачларны кисү рөхсәт ителә.

Урман фонды жирләрендә газ бүлү челтәрләренә ремонт ясау, аларга хезмәт күрсәтү яисә аварияләрнең нәтижеләрен бетерү эшләрен башкарганнан соң эксплуатацияләү оешмасы бу жирләрне башлангыч хәленә кайтарырга (рекультивацияләргә) һәм аларны акт буенча милекчесенә, хужасына, жир кишәрлегеннән файдаланучыга яисә аның тарафыннан вәкаләт бирелгән затка тапшырырга тиеш.

2.15. Урманнардан агач һәм башка урман ресурслары эшкәртү өчен файдалану нормативлары, параметрлары һәм чорлары

Урман эшкәртү инфраструктурасы объектларын яклаучы урманнарда һәм урманнарның махсус якланучы кишәрлекләрендә урнаштыру рөхсәт ителми.

Үзагач һәм бүтән урман ресурсларын эшкәртү өчен урман кишәрлекләреннән файдалану РФ УК 46 ст. белән регламентлана, Татарстан Республикасының урман планы һәм урманчылыкның урман регламенты нигезендә гамәлгә ашырыла.

Урманнардан агач материалын һәм башка урман ресурсларын эшкәртү өчен файдаланучы затларның хокуклары:

- РФ УК 13 ст. 1 өлеше нигезендә урман инфраструктурасы (урман юллары, урман саклыкханәләре һәм башкасы) булдыру;

- РФ УК 14 ст. 1 өлеше нигезендә агач эшкәртү инфраструктурасы (өзерләнгән агач материалын эшкәртү объектлары, биоэнергетика объектлары һәм башкасы) булдыру;

- урман фонды жирләрендә РФ УК 21 ст. 1 өлеше нигезендә урман инфраструктурасы булдыруга бәйле булмаган объектларны төзү, үзгәртеп кору һәм эксплуатацияләү;

- Россия Федерациясе Урман кодексында каралган бүтән хокукларны гамәлгә ашыру.

Урман эшкәртү инфраструктурасы объектларын урнаштыру максатларында, барыннан да элек, урмансыз жирләр, ә урман кишәрлегендә андый жирләр булмаганда – кисүләрдән соң торгызылмаган кишәрлекләр, янғыннан калган жирләр, бушлыклар, ачык урыннар, шулай ук тулылыгы һәм кыйммәте түбән булган урман утыртмалары үсә торган жирләр файдаланыла.

Бүтән урман кишәрлекләреннән күрсәтелгән максатларда файдалану күрсәтелгән объектларны урнаштыруның башка вариантлары булмаганда рөхсәт ителә.

Агач материалы һәм бүтән урман ресурслары эшкәртү өчен урманнардан файдалану кагыйдәләре РФ Табигать министрлыгының «Урманнардан агач материалы һәм башка урман ресурслары эшкәртү өчен файдалану кагыйдәләрен раслау турында» 2014 елның 01 декабрдәге № 528 боекында билгеләнә.

2.16. Урманнардан дини эшчәнлекне гамәлгә ашыру өчен файдалану нормативлары, параметрлары һәм чорлары

Урманнар дини оешмалар тарафыннан РФ УК 47 ст. һәм «Вөждан иреге һәм дини берләшмәләр турында» 1997 елның 26 сентябрдәге № 125-ФЗ федераль закон нигезендә дини эшчәнлекне гамәлгә ашыру өчен файдаланылырга мөмкин.

Дини эшчәнлекне гамәлгә ашыру өчен тапшырылган урман кишәрлекләрендә дини һәм хәйриячелек билгеләнешендәге биналарны, корылмаларны, төзелмәләрен торгызу рөхсәт ителә (РФ УК 47 ст. 2 өлеше).

Дәүләти яки муниципаль мөлкәттә булган урман кишәрлекләре дини оешмаларга дини эшчәнлекне гамәлгә ашыру өчен түләүсез нигездә файдалануга тапшырыла.

Урман ресурсларын эзерләү һәм жыю, авыл хужалыгын алып бару һәм башка төрле шундый эшчәнлек дини оешмалар тарафыннан аларга тапшырылган урман кишәрлекләрендә РФ УК 32, 34, 34,38 ст. нигезендә гамәлгә ашырылырга мөмкин.

Урманнан дини эшчәнлекне гамәлгә ашыру өчен файдаланучы субъектлар дип һәм, әлбәттә инде, тиешле урман кишәрлекләренә карата милекчелек хокуклары субъектлары дип дини оешмалар дип игълан ителә.

«Намус иреге турында һәм дини берләшмәләр турында» 1997 елның 26 сентябрәндә № 125-ФЗ федераль законның 8 статьясы нигезендә Россия Федерациясе гражданның, Россия Федерациясе территориясендә даими рәвештә һәм законлы нигезләрдә яшәүче бүтән затларның бергәләп гыйбадәт кылу һәм динне тарату максатларында төзелгән һәм законда билгеләнгән тәртиптә юридик затлар буларак теркәлгән ирекле берләшмәсе дини оешма дип таныла.

Юридик зат статусына ия булмаган дини берләшмәләргә, шулай ук дини төркемнәргә һәм аларда катнашучыларга дини максатларда урманнарны файдалану өчен тапшыру каралмаган. «Юридик затларны һәм шәхси эшкүарларны дәүләт теркәвенә алу турында» 2001 елның 08 августындагы № 129-ФЗ федераль закон нигезендә дини оешмалар дәүләт теркәвенә алынырга тиеш (намус иреге һәм дин тоту иреге турындагы законнарда билгеләнгән дини оешмаларны дәүләт теркәвенә алу тәртибен исәпкә алып).

РФ УК 47 статьясының 3 өлешенә ярашлы рәвештә, дәүләти яисә муниципаль мөлкәттәге урман кишәрлекләре дини оешмаларга дини эшчәнлекне гамәлгә ашыру өчен түләүсез нигездә файдалануга тапшырыла.

РФ УК 25 ст. билгеләнгән эшчәнлек төрләрен гамәлгә ашыру өчен урман кишәрлекләре арендага, даими (вакыты чикләнмичә) файдалануга тапшырылган затлар эшчәнлекне Дәүләт экспертизасы нәтижеләре буенча уңай бәяләмә алган урманнарны үзләштерү проекты нигезендә гамәлгә ашыра.

2.17. Урманнарны саклауга, яклауга һәм яңадан үстерүгә карата таләпләр

2.17.1. Урманнардагы янгың куркынычсызлыгы чараларына, урманнарны радиоактив матдәләрдән һәм бүтән тискәре йогынтыдан саклауга карата таләпләр

Урманнарны янгыңга каршы кору, шул исәптән янгыңга каршы билгеләнгән юлларны төзү, үзгәртеп кору һәм карап тоту, урман ызаннары салу, янгыңга каршы чокырлар казу түбәндәгечә башкарыла:

– туфрак тыгызлыгы 1дән алып 5 Ки/км² һәм 5тән башлап 15 Ки/км² тәшкиткән цезий-137 белән пычранган зоналарда һәм 0,15тән башлап 1 Ки/км² кадәр һәм 1дән башлап 3 Ки/км² тәшкиткән стронций-90 белән пычранган барлык

урман үсә торган зоналарда һәм урманлы районнарда – туффрагы, агачлары һәм урманның башка компонентлары радиоактив пычрануга бәйлә рәвештә билгеле бер төзәтмәләр һәм чикләмәләр белән;

– Россия Федерациясенә Европа өлешендәге ылыслы-киң яфраклы урманнарның урманлы районында туффрагы тыгызлыгы 15тән 40 Ки/км² башлап 40 Ки/км² артык тәшкил иткән цезий-137 белән пычранган зоналарда һәм 3 Ки/км² югары тәшкил иткән стронций-90 белән пычранган Көнъяк-Урал урман районында – махсус эшләнгән проектлар буенча жирле үзидарә органнары рөхсәте нигезендә, санитар-эпидемиология күзәтчелегенә территорияль үзәкләре һәм әйләнә-тирә мохитне саклау органнары киңәшләрен исәпкә алып.

Уртақ файдаланудагы, урман кишәрлекләре һәм киптерелгән торфлыклар аша уза торган магистраль юллар буенда тәмәке тартуны һәм ачык ут куллануны тыя торган аншлаглар һәм тамгалар урнаштырыла. Алар буйлап киңлегә кимендә 3 метрлы минераллаштырылган полосалар ясала. Авыл хужалыгы биләмәләре булган урман биләмәләре чикләре буйлап та, шулай ук һәлак булган урман кишәрлекләре тирәли дә шундый ук полосалар салына. Алар тузан барлыкка килүне булдырмас өчен туфрак артык дымланган чорларда булдырыла һәм яңартылып тора.

Урманнарны янғыннардан саклау РФ УК 51, 53 статьялары, «Янғын куркынычсызлыгы турында» 1994 елның 21 декабрендәге № 69-ФЗ федераль закон, Россия Федерациясә Хөкүмәтенә 2007 елның 30 июнендәге № 417 карары белән расланган Россия Федерациясә урманнарында янғын куркынычсызлыгы кагыйдәләре (алга таба – Урманнарда янғын куркынычсызлыгы кагыйдәләре) нигезендә гамәлгә ашырыла.

Урманнарда янғын куркынычсызлыгы кагыйдәләре урманнарны саклаганда, яклаганда һәм янадан үстергәндә, урманнарда бүтән эшчәнлекне гамәлгә ашырганда, шулай ук гражданныр урманнарда булганда урманнарда янғын куркынычсызлыгын тәэмин итүгә карата бердәм таләпләр урнаштыра һәм дәүләт хакимияте органнары, жирле үзидарә органнары, шулай ук юридик затлар һәм гражданныр өчен үтәү өчен мәжбүри булып тора.

Урманнарда янғын куркынычсызлыгы кагыйдәләре һәр урман районы өчен Россия Федерациясә Табигать ресурслары һәм экология министрлыгы тарафыннан билгеләнә.

Урманнарда янғын куркынычсызлыгын тәэмин итү максатларында түбәндәгеләр гамәлгә ашырыла:

а) урманнарны янғынга каршы төзекләндерү, шул исәптән янғынга каршы билгеләнештәге юлларны, урманнарны саклау һәм яклау буенча авиация эшләрен үткөрү максатларында самолетларга, вертолетларга утыру майданчыкларын төзү, үзгәртеп кору һәм карап тоту, ызаннар, янғынга каршы аралыклар ясау;

б) урманнарда янғыннарны кисәтү һәм сүндерү системаларын, чараларын булдыру, шушы системаларны һәм чараларны карап тоту, шулай ук янғын чыгу куркынычы югары булган чорда ягулык-майлау материаллары запасларын формалаштыру;

в) урманнарда янғын чыгу куркынычын һәм урман янғыннарын мониторинглау;

г) урман янғыннарын сүндерү планнарын эшләү;

д) урманнардагы янғыннарны сүндерү;

е) урманнарда янғын куркынычсызлыгы буенча бүтән чаралар.

Урманнарда янғын куркынычсызлыгының санап үтелгән чаралары дәүләт хакимияте органнары, жирле үзидарә органнары тарафыннан, аларның вәкаләтләре чикләрендә, РФ УК 81-84 статьялары нигезендә гамәлгә ашырыла.

Урманнарда янғын куркынычсызлыгы буенча гомуми таләпләр.

Кар катламы эреп беткән көннән башлап көзгә тотрыклы янғырлы һава торышы урнашканчыга кадәрге яисә кар капласы барлыкка килгәнчегә кадәрге чорда урманнарда түбәндәгеләр тыела:

а) ылыслы яшь урманнарда, янғын булып узган, зыян салынган урын кишәрлекләрендә, торфлыкларда, агачлар киселгән (диләнкеләрдә), агач кисү калдыкларынан һәм эзерләнгән ұзагачтан чистартылмаган урыннарда, үләне корыган урыннарда, шулай ук агачларның ябалдашлары астында учак ягу. Киңлеге кимендә 0,5 метрлы минераллаштырылган полоса (ягни туфракның минерал өлешенә кадәп чистартылган) белән әйләндереп алынган бүтән урыннарда учаклар ягу рөхсәт ителә. Киселүдән калган агач калдыкларын яндырып бетергәннән соң яисә учактан башка максатта файдалангач, учак урыны әйбәтләп туфрак белән күмелергә яисә пыску күренеше тулысынча юкка чыкканчыга кадәр су сибелергә тиеш;

б) янып торган шырпы, тәмәке төпчәкләре һәм тәмәке төрепкәсеннән көл, пыяла (пыяла шешәләр, банкалар һәм башкалар) ташлау;

в) ау вакытында ягулык яисә пыскып торучы материаллардан тыккычлар куллану;

г) бензин, керосин яисә башка ягулык матдәләре сеңгән материалларны (кәгазь, тукума, пәжи, мамык һәм башкалар) шуның өчен махсус каралмаган урыннарда калдыру;

д) двигатель эшләп торганда эчке янулы двигательләр бакларына ягулык салу, туклану системасы төзек булмаган двигательле машиналардан файдалану, шулай ук ягулык салына торган машиналар янәшәсендә тәмәке тарту яисә ачык уттан файдалану.

е) торфлыкларда ачык ялкын белән эшләр башкару.

Урманнарны көнкүреш, төзелеш һәм бүтән төрле калдыклар белән чүпләү тыела.

Кар катламы эреп беткән көннән башлап тотрыклы көзгә янғырлар чоры яки кар катламы барлыкка килгәнчегә кадәрге чорда урманга янәшә торучы территорияләргә ия булган, алардан файдаланучы һәм (яки) алар белән эш итүче дәүләт хакимияте органнары, жирле үзидарә органнары, учреждениеләр, оешмалар, оешу-хокук формасына һәм мөлкәт формасына бәйсез рәвештә бүтән юридик затлар, крестьян (фермер) хужалыклары, ижтимагый берләшмәләр, шәхси эшкуарлар, вазыйфай затлар, Россия Федерациясе гражданны, чит ил гражданны, гражданнылыгы булмаган затлар урманнан

кимендә 10 метр киңлектәге полосада аның коры үлән үсемлекләреннән, камыл калдыкларыннан, ауган агачлардан, кисенте калдыкларыннан, чүп-чардан һәм янучан башка материаллардан чистартылуын тәэмин итә яисә кимендә 0,5 метр киңлегендәге янгынга каршы минераллаштырылган полоса белән яки янгынга каршы башка төрле киртә белән урманны аерып ала.

Торак пункттан чыгарылган чүпне яндыру урман янәшәсендә бары тик махсус билгеләнгән урыннарда гына түбәндәге шартлар булганда рөхсәт ителә:

а) чүп яндыру урыннары (чокырлар яисә майданчыклар) түбәндәгечә ераклыкта урнашырга тиеш, кимендә:

1) ылыслы урманнан яисә аерым үсеп утыручы ылыслы агачлардан һәм яшь агачлардан 100 метр;

2) яфраклы урманнан яисә аерым үсеп утыручы яфраклы агачлардан һәм яшь агачлардан 50 метр;

б) чүп яндыру урыны тирәсендәге территория (чокырлар яисә майданчыклар) 25-30 метр радиуста корыган агачлардан, ауган агачлардан, кисек калдыкларыннан, башка ягулык материалларыннан чистартылган һәм һәрберсенә киңлегендә кимендә 1,4 метр булган ике катлы минераллаштырылган полосалар белән, ә коры туфрактардагы ылыслы урман янәшәсендә һәрберсенә киңлегендә кимендә 2,6 метр, аралары 5 метр булган ике катлы минераллаштырылган полосалар белән әйләндереп алынган булырга тиеш.

Урманнарда янғын чыгу куркынычы чорында чүп яндыру бары тик һава торышына карап һәм җаваплы затлар контролендә генә рөхсәт ителә.

Урманнарда, яклаучы һәм урман утыртмаларына турыдан-туры тоташа торган һәм кимендә 0,5 метр киңлегендәге янгынга каршы минераллаштырылган полоса белән аерып алынмаган жир кишәрлекләрендә туз, урман түшәмәсе, коры үлән һәм башка янучан урман материалларын яндыру тыела.

Урманчылыкта янғын куркынычсызлыгын күзәтүне һәм тикшереп торыны оештыру буенча чаралар исемлегенә

№	Чара төре	Уздыру чоры
1	Янғын куркынычы чорына әзерләнү буенча урманнан файдаланучыларны, аларның янгынга каршы җайланмалар, инвентарь белән тәэмин ителешен тикшереп торы.	10 апрельгә кадәр
2	Диләкеләренә, юл яны полосаларының, электртрапшыру линияләренә агач кисү калдыкларыннан һәм ауган агачлардан, урманчылыкның барча территориясендә әзерләнгән агачлардан чистартылуын тәэмин итү	Янғын куркынычы янаган сезон алдыннан
3	Гамәлдәге янгынга каршы чокырларны тиешле торышка китерү, чүп-чардан һәм корыган үсемлекләрдән чистарту, янгынга каршы билгеләнгән юлларны ремонтлау һәм төзү.	Апрель-сентябрь
4	Янғын сакчылары көче белән жир өсте маршрутлары һәм патрульлек итү тәртибе билгеләү, аларны транспорт, янғын сүндерү һәм элемент чаралары белән тәэмин итү.	Янғын куркынычы янаган чорда

5	Торак пунктларында ирекле янгын дружиналары оештыру, дружина эгъзаларын янгын сүндөрүнең гади ысулларына өйрөтү.	Янгын куркынычы янаган сезон башланганчыга кадәр
6	Урман фондына илтүче юлларда динамиклар белән жиһазланган автомобильләр ярдәмендә гражданнарға урманда янгын куркынычсызлыгы буенча чараларны үтәү турында мөрәжәгать тапшыруны оештыру, бәйрәм һәм ял көннәрендә кизү торулар оештыру.	Янгын куркынычы янаган чорларда
7	Автомобиль транспортына урман фондына керүне чикли торган юл билгеләре урнаштыру.	Янгын куркынычы чыгу югары торган чорларда
8	Урманнарда янгын куркынычсызлыгы кагыйдәләре үтәлүен тикшереп торуну көчәйтү	Янгын куркынычы янаган чорда
9	Урманнарны янгыннардан саклау һәм урманга карата сакчыл караш буенча пропагандалауны көчәйтү.	Апрель-сентябрь
10	Ылыслы урман диварларыннан 100 метрдан кимрәк аралыкта һәм яфраклы утыртмалар диварыннан 50 метрдан кимрәк аралыкта печән, салам өюнә тыю.	Янгын куркынычы янаган чорда
11	Урман кварталларын авыл хужалыгы формированиеләренә беркетү (кушымта)	май
12	Барлыкка килгән урман янгыны турында хәбәр итүне оештыру	Янгын куркынычы янаган чорда
13	Жирдән һәм һавадан урманнарны патрульләүне оештыру	Янгын куркынычы янаган чорда

Кәләй урманчылыгы майданын янгын чыгу куркынычы классларына бүлү 14.2 таблицада китерелде.

14.2 таблица.

Урманчылык майданын янгын чыгу куркынычы классларына бүлү

майданы, га

№ п/п	кишәрлек урманчылыгы	Янгын чыгу куркынычы классы					Жәмгыс е	Уртача классы,
		I	II	III	IV	V		
1	2	3	4	5	6	7	8	9
1.	Бота	205,7	417,6	589,6	7317,1	765	9295	3,9
2.	Рокашево	719,5	1505,7	140,2	6481,9	803,7	9651	3,5
3.	Иске Ялтан	468,3	1238	529,2	5778,9	346,6	8361	3,5
4.	Чишмә 1	859,4	2336,4	567,8	9263,5	1345,9	14373	3,6
Урманчылык буенча жәмгысе:		2252,9	5497,7	1826,8	28841,4	3261,2	41680	3,6
%		5,4	13,2	4,4	69,2	7,8	100	

Урманнарда янгыннар килеп чыгуга бәйле куркыныч дәрәжәсе «Урманнарның табигый янгын чыгу куркынычы классификациясен һәм, һава шартларына карап, урманнарда янгын чыгу куркынычы классификациясен раслау турында» 2011 елның 05 июлендәге № 287 Рослесхоз боерыгына нигезләнеп бәяләнде.

Шкала, токым составы үзенчөлөклөрөн, туфрак дымлылыгын, урман утыртмаларының яшен һәм торышын исәпкә алып, туфраклы-типологик принцип буенча төзелде.

14.2.1 таблица.

Урманнарның табигый янгын куркынычы классификациясе

Урманнарда табигый янгын чыгу куркынычы классы	Ут элү объекты (кисүлөрдән соң урманнарның, урман утыртмаларының һәм урмансыз киңлекләрдән характерлы типлары)	Мөмкин булган янгын төрләре, аларны барлыкка китерергә һәм жәелдерергә мөмкин булган чор шартлары һәм озынлыгы
1	2	3
I (бик югары табигый янгын куркынычы)	<p>Ылыслы яшь агачлар. Тоташ кисү урыннары: мүкле, арчанлы, кылганлы һәм коры урыннар буенча кисүләр (бигрәк тә чүпләнгән). Мүкле һәм арчанлы наратлыклар. Зәгыйфьләнгән, корып баручы һәм бик зарарланган агачлыклар (корыган агачлар, агачларын жил-буран аударган, кисеп бетерелмәгән урыннар), аерым агачларны калдырып, тоташ кисү урыннары, югары һәм бик югары интенсивлыктагы сайлап алып кисү урыннары, янгын булып, чүпләнгән урыннар.</p>	<p>Янгын чыгу куркынычы югары торган чор дәвамында – аскы өлештә, агачлар үсә торган урыннарда – өске өлештә янгыннар булырга мөмкин. Кылганлы һәм үләнле бүтән коры урыннарда агач киселгән жирләрдә бигрәк тә язын, ә кайбер районнарда көзен янгын чыгу куркынычы аеруча зур була.</p>
II (табигый янгын куркынычы – югары)	<p>Нарат жиләкле, нарат шытымнары яисә уртача куелыктагы артыш куаклыклары булган наратлыкларда. Кедрлы-жиргә жәелеп үсә торган куаклы яфраклы агачлар.</p>	<p>Янгын куркынычы югары булган чор дәвамында аскы өлештә; өске өлештә – янгыннар максимумнары чорында (янгын чыгу саны яисә янгын элөп алган майдан элөгә район өчен күпьяеллык күрсәткечләрдән артып китә торган чор дәвамында).</p>
III (табигый янгын куркынычы – уртача)	<p>Ачы жиләкле наратлыклар һәм кара жиләклекләр, нарат жиләкле яфраклылар, барлык типтагы кедрлыклар, сфагналы, нарат жиләкле чыршылыклар һәм ачы жиләклекләр.</p>	<p>Аскы һәм өске янгыннар жәйгә максимум чорында булырга мөмкин, ә кедрлыкларда, моннан тыш, язгы һәм бигрәк тә көзгә максимумнарда.</p>
IV (табигый янгын куркынычы – аз дәрәжәле)	<p>Тубылгылы һәм озын мүкле тоташ кисү урыннары (аеруча чүпле). Үләнле тип урманнары шартларында наратлыклар, карагачлыклар һәм яфраклы агач токымнары урманнары. Катлаулы нарат һәм чыршы урманнары, юкәле, чикләвекле, имәнле, чыршылы урманнар – кара жиләклекләр, сфагналы һәм озын мүкле нарат урманнары, елга буйларында үсә торган һәм сфагналы кедр урманнары, каен-мүк жиләге</p>	<p>Янгын чыгу (беренче чиратта аскы) күренешләре үләнле тип урманнарында, тубылгылы һәм озын мүкле кисү урыннарында язгы һәм көзгә максимумнар чорында; башка тип урманнарында һәм озын мүкле кисүләрдә жәйгә максимум чорында</p>

Урманнарда табиғый янғын чыгу куркынычы классы	Ут элү объекты (кисүлөрдөн соң урманнарның, урман утыртмаларының һәм урмансыз киңлекләрнең характерлы типлары)	Мөмкин булган янғын төрлөрө, аларны барлыкка китерергә һәм жәелдерергә мөмкин булган чор шартлары һәм озынлыгы
1	2	3
	урманнары, кымызлыклы, кара жиләкле һәм сфагналы урманнар, усаклы-кымызлыклы һәм кара жиләкле, куе урманнар.	күзәтелергә мөмкин.
V (табиғый янғын куркынычы юк)	Озын мүкле чыршы, каен һәм усак урманнары, сфагнумлы һәм елга буйларында үсә торган чыршы урманнары. Төрле типтагы зиреклекләр.	Янғын бары тик аеруча начар шартларда (дәвамлы корылык) гына чыгарга мөмкин.

Искәрмә: Янғын чыгу куркынычы түбәндәге урманнар өчен бер класска югарырак билгеләнә:

төзелеше яисә бүтән үзенчәлекләре аскы янғын кинәт кенә өске янғынга күчү мөмкинлеге булган ылыслы урман үсентеләре өчен (ылыслы агачларның биек куе шытымнары булган токымнары, агачларның һәм куакларның ябалдашлары вертикаль рәвештә ябылган урман үсентеләре, шактый гына чүпләнү һ.б.);

табиғый янғын чыгару куркынычы югары булган урман утыртмалары әйләндереп алган коры урыннарда зур булмаган урман кишәрлекләре өчен;

гомуми файдаланудагы автомобиль юллары һәм тимер юллар янәшәсендәге урман кишәрлекләре өчен.

Куе шытымнары булган яисә ябалдашлары вертикаль рәвештә ябылган кедрлыклар II класслы янғын куркынычына кертелә.

Урманнарда һава торышына карап янғын куркынычы классификациясе

1. Һава торышына карап, урманнарда янғын чыгу куркынычын классификацияләү урманнарда янғын чыгу куркынычына йогынты ясый торган метеорологик шартларга карап, тиешле территориядә урман янғыннары чыгу (мөмкинлеге) дәрәжәсен билгели.

2. Классификацияләү (бәяләү) максатлары өчен метеорология (һава торышы) шартларын характерлый торган комплекслы күрсәткеч кулланыла.

3. Комплекслы күрсәткеч зурлыгына карап, урманнарда һава торышына бәйле рәвештә янғын чыгу куркынычы классы билгеләнә.

Комплекслы күрсәткеч һәр көн саен 12-14 сәгатьләрдә билгеләнә.

4. Россия Федерациясе субъектларында һава торышына карап, урманнарда янғын чыгу куркынычының иөбәк класслары (алага таба – төбәк класслары) гамәлдә, алар түбәндәгеләрне билгели:

комплекслы күрсәткечне исәпләп чыгару методикасын;

янғын чыгу куркынычы классы чикләрен;

явым-төшемнәрне исәпләп чыгару методикасын.

Төбәк классларын куллану турындагы карар Федераль урман хужалыгы агентлыгы боерыгы нигезендә рәсмиләштерелә һәм төрле вакыт чорлары өчен аерым билгеләнергә мөмкин.

5. Төбәк класслары билгеләнмәгән төбәкләр өчен, һава торышына карап, урманнарда янғын чыгу куркынычының таблицада күрсәтелгән федераль класслары билгеләнә.

6. Һава торышына карап, урманнарда табигый янғын чыгу куркынычы классын исәпләп чыгару формуласы һава температурасын (t°) һава температураларының һәм яңгырсыз n көн эчендә чык ноктасының (ул) аермасына тапкырчыгышы суммасы рәвешендә билгеләнә (яңгырсыз чорда 3 мм артыграк явым-төшем төшкән көн беренче көн дип санап):

1

$$КП = \frac{\sum [t^\circ (t^\circ - \text{ул})]}{N}$$

14.2.2 таблица.

Урманнарда һава торышына карап, янғын чыгу куркынычының федераль класслары

Урманнардагы янғын чыгу куркынычы классы	Комплекслы күрсәткеч зурлыгы	Янғын чыгуга бәйле куркыныч дәрәжәсе
I	0 ... 300	Юк
II	301 ... 1000	Аз
III	1001 ... 4000	Уртача
IV	4001 ... 10000	Югары
V	10 000 артык	Гадәттән тыш

РФ Хөкүмәтенең «Урманнарны янғынга каршы кору чаралары турында» 2011 елның 16 апрелендәге № 281 карарына, «Урманнарны янғынга каршы кору нормативлары раслау турында» 2012 елның 27 апрелендәге № 174 боерыгына таянып, регламентта табигый һәм икътисадый шартларны, урманнарның пирологик сыйфатламаларын, янғынның потенциал чыганаclarын исәпкә алып, янғынга каршы чаралар комплексы билгеләнә.

Урманнарны янғынга каршы кору чараларына түбәндәгеләр кертелә:

- урман юлларын чистарту, аларның янғынга каршы минераллаштырылган полосаларын яңарту;
- янғынга каршы сулыкларны һәм су белән тәэмин итү чыганаclarына килү юлларын эксплуатацияләү;
- РФ УК 11 ст. нигезендә урманнарда гражданныр ял итә торган зоналарны төзекләндерү;
- шлагбаумнар кую һәм эксплуатацияләү, янғын куркынычсызлыгын тәэмин итү максатларында, урманнарда гражданнырның булуын чикләүне тәэмин итәрлек киртәләр кору;
- янғынга каршы киртәләр кору һәм карап тоту, яфраклы урман кырыйларын кору;
- урманнарда янғын куркынычсызлыгы чаралары турында мәгълүматы булган стендлар һәм башка тамгалар урнаштыру.

Янгынга каршы кору чараларының ел саен башкарыла торган күләме
14.2.3 таблицада күрсәтелде.

14.2.3 таблица.

Янгынга каршы кору буенча чаралар күләме

№ п/п	Урманнарны янгынга каршы кору чаралары	Үлч. бер.	Нормативлар нигезендә ихтыяжлар	Бар	Проектлана торган чаралар күләме	
					Барлыгы	Ел саен башкарыла торган күләм
1	2	3	4	5	6	7
Урманнарны янгынга каршы кору чаралары						
1	Урманнарда янгын куркынычсызлыгы чаралары турында мәгълүматы булган стендлар һәм башка тамгалар урнаштыру, түбәндәгеләр рәвешендә:	Данә				
	Стендлар		1	1	3	3
	Плакатлар		21	–	21	2
	Игъланнар (аншлаглар) һәм башка тамгалар һәм күрсәткечләр		21	47	–	–
2	РФ УК 11 ст. нигезендә урманнарда килгән гражданның ял итү зоналарын төзекләндерү	Данә	48	12	36	4
3	Шлагбаумнар кую һәм эксплуатацияләү, янгын куркынычсызлыгын тәмин итү максатларында, урманнарда гражданның булуын чикләүне тәмин итәрлек киртәләр кору	Данә	15	20	–	–
4	Урманнарны янгыннардан саклау өчен билгеләнгән урман юллары	чм				
	Төзелеш		6,7		6,7	0,7
	Реконструкция		28,3		28,3	2,8
	эксплуатация			171,7	171,7	17,2
5	Урманнарны саклау, яклау буенча авиация эшләрен уздыру максатларында кулланыла торган самолетлар, вертолетлар өчен	Данә				

№ п/п	Урманнарны янгынга каршы кору чаралары	Үлч. бер.	Нормативлар нигезендә ихтыяжлар	Бар	Проектлана торган чаралар күләме	
					Барлыгы	Ел саен башкарыла торган күләм
1	2	3	4	5	6	7
	утырту майданнары төзү, үзгәртеп кору һәм эксплуатацияләү					
6	Янгынга каршы чокырлар салу	чм	Планлаштырылмый			
	Ызаннар салу		40,4	25,7	25,7	2,6
	Янгынга каршы минераллаштырылган полосалар урнаштыру		62,5		62,5	6,2
7	Чистарту һәм яңарту:	чм				
	Ызаннарны		10	123,3	123,	12,3
	Янгынга каршы минераллаштырылган полосаларны		309	469	469	46,9
8	Төзү, реконструкцияләү һәм эксплуатацияләү:	Данә				
	Янгын күзәтү пунктлары (манаралар, мачталар, павильоннар һәм башка төрле күзәтү пунктлары)		4		4	
	Янгынга каршы инвентарь туплау пункты		Берәр ирекле янгын дружинасы буенча	1	–	–
9	Янгын сүндерү сулыклары ясау:	Данә	12	–	12	1
	Янгынга каршы су белән тәэмин итү чыганаclarына килү юллары ясау	Данә	75	20	55	6
10	Янгынга каршы сулыкларны һәм су белән тәэмин итү чыганаclarына килү юлларын эксплуатацияләү	Данә	Булганнары санына карап	20	67	7
11	Табигий составны жайга салу юлы белән урманнарда табигий янгын куркынычы барлыкка килүне киметү	га	РФ субъектларының урман планнары, урманчылыкларның, урман паркларының урман хужалыгы регламентлары, урманчылыклар, урман парклары территорияләрен	300	3000	300

№ п/п	Урманнарны янгынга каршы кору чаралары	Үлч. бер.	Нормативлар нигезендә ихтыяжлар	Бар	Проектлана торган чаралар күләме	
					Барлыгы	Ел саен башкарыла торган күләм
1	2	3	4	5	6	7
			дә урман янгыннарын сүндерү планнары нигезендә.			
12	Чыбык-чабыкны, урман түшәмәсен, коры үләннәрне һәм урмандагы башка янучан материалларны контрольдә тотып, профилактика максатларында янгынга каршы яндыру	га	4,0			
13	Гидромелиорация эшләре уздыру:					
	Корытылган жирләрдә урман корыту системалары төзү	чм	0,01			
	Корытылган урман жирләрендә юллар төзү		0,02			
	Корытылган челтәрдә шлюзлар булдыру	Данә	Зарурлыкка карап			
14	Янгынга каршы ышыклар булдыру һәм аларны карап тоту	чм				
	Киңлеге 120-130 м		0,01			
	Киңлеге 30-50 м		0,01			
	150-300 м киңлегендә яфраклы кырыйлар ясау		0,2			
Урман янгыннарын сүндергәндә кисәтү чаралары белән тәмин итү						
	Ирекле янгын сүндерүче дружиналарын оештыру	дан ш/кеше			1/10	Янгын куркынычы янаган чорга
	Маршрутлы патруль	Га		41680	41680	
	ПСПИ оештыру	Данә		1	–	

14.2.4 таблица.

Урманнарны янгыннардан саклаганда эш урыннарын урнаштыру һәм
планлаштыру нормативлары

№ п/п	Күрсәткечләр	Нормативлар (оптималь күрсәткечләр)
1.	Гомуми нормативлар	
1.1	Урман фондын урман янгыннары районнарына бүлү:	

№ п/п	Күрсәткечләр	Нормативлар (оптималь күрсәткечләр)
	– жир өстендә саклау районнары – жир өстендәге авиопатруль сагындагы районнар	Янгыннарны ачыклау һәм сүндерү жир өсте чаралары белән гамәлгә ашырыла Янгыннарны авиация ярдәмендә ачыклау, жир өсте көчләре һәм чаралары белән сүндерү
1.2	Янгын куркынычлылыгы дәрәжәсе буенча урман фонды кишәрлекләрен бәяләү	
	– югары – уртача – түбән	Үсеп китү урыны шартлары буенча – 1-2 класслар, һава шартларына карап – 4-5 класслар 3 класс (ике очракта да) Үсеп китү урыны шартлары буенча – 4-5 класслар, һава шартларына карап – 1-2 класслар
1.3	Урманнарның фактта яну чоры (янгын куркынычы тудыручы һава торышы чоры)	Һава шартлары буенча янгын куркынычының 2-5 класслы көннәре
1.4	Билгеле бер урманчылык буенча янгын чыгу куркынычы чорының фактик озынлыгын билгеләү (киш. урманчылыгы буенча)	Кар катламы кузгалу һәм барлыкка килү. 10 һәм аннан күбрәк ел дәвамында урманнарның фактик януының максималь һәм уртача озынлыгы. Жирле шкалалар буенча һава торышының янгын чыгу куркынычы дәрәжәсе – һава торышының 2 класслы янгын куркынычы башлану һәм бетүнең иң соңгы һәм уртача даталары
1.5	Урманнарның чагыштырмача янучанлыгы	Янгыннарның уртача еллык майданын урман фонды майданына бүлүдән килеп чыккан зурлык
1.6	Урман янгыннарының зурлыклары: – зур – исәпкә алырлык	Майданы 25 га артык Теләсә нинди майданда урман фонды территориясә янып китү
1.7	Янгын куәте – түбән – уртача – югары	Ялкын биеклегә 0.5 м һәм аннан түбәнрәк Ялкын биеклегә – 0,6-1,0 м 1.0 метрдан биегрәк
2.	Жир өстендәге сак районнарында урманнарны янгынга каршы планлаштыру нормативлары:	
2.1	Ылыслы биләмәләрдә эре янгын куркынычын планлаштыру рен планлаштыру	Өске һәм түбәнге янгыннарга таралуга каршы киртә, шулай ук барлыкка килгән янгыннарны локальләштергәндә терәк линияләре буларак хезмәт итүче янгынга каршы табигый яки ясалма киртәләр һәм аралыклар белән 2-12 мең гектаргача майданлы зур йомык блоklarга бүлү (аларның янгын чыгу куркынычы дәрәжәсенә һәм урман хужалыгы интенсивлыгына карап). Аларда уртак юл челтәрләренә керү урыны булган юллар салалар
2.2	Урман биләмәләре территориясендә янгынга каршы табигый киртәләр сайлау	Су баса торган киң тугайлары булган зур күлләр һәм елгалар, яфраклы токымнар өстенлек иткән урман кишәрлекләре (составы буенча кимендә 7 берәмлек), урманнар һәм янучан материаллар капламаган кишәрлекләр
2.3	Янгынга каршы ясалма киртәләр һәм аралыклар сайлап алу	Тимер юл трассалары һәм автомобиль юллары, электр тапшыру линияләре һәм торбаүткәргечләр һ.б. һәр ягы

№ п/п	Күрсәткечләр	Нормативлар (оптималь күрсәткечләр)
		<p>буйлап мөмкин булган саен 50-60 метр киңлектәге яфраклы агачлык полосасын утырталар. Киртәләрнең гомуми киңлеген – 120-150 метр. Яфраклы полосаларның урманга карап торган тышкы ягы буенча 1,4 метр киңлектәге минполосалар булдырыла, ә әгәр дә яфраклы полосалар янгын куркынычы буенча 1 һәм 2 классына караучы кишәрлекләргә якин урнашса – бер-берсеннән 5-10 метр ераклыктагы ике минполоса булдырыла. Яфраклы полосаларны утырту мөмкин булмаган ылыслы урман утыртмалары территориясә (урман бүлемтегә сәбәплә) чокырның һәр ягыннан киңлеген 120-150 м булган полосаларда янучан материаллардан (агач материалы чүбәннән, ылыслы шытымнардан, янгын куркынычы булган урманчыклардан, ылыслыларның 1,5-2,0 метрга кадәрле аскы ботакларыннан һ.б.) даими рәвештә чистартып торыла. Ылыслы урманның мондый полосаларын янәшә урнашкан урманнан чиклиләр һәм буйлы юнәлештә һәр 20-30 метр саен 1.4 метр киңлектәге минполосалар белән аералар. Мондый төп каршылыкларның гомуми киңлеген (чокыр яки юлларның киңлеген белән берлектә) – 260-320 метр.</p>
2.4	Янгынга каршы өстәмә киртәләр һәм аралыклар ясау	2.2 һәм 2.3 пунктларда күрсәтелгән киртәләр тиешле күләмдә булмаган очракта, блок буйлатып йомык божра булдыру өчен аларда юллар һәм һәр ике як буйлап яфраклы полосалар булдырып, чокырлар казылар
2.5	Уртача интенсивтагы урман хужалыгы алып барыла торган зоналарда урнашкан, янып китү дәрәжәсе югары булган аеручы кыйммәтле ылыслы токым биләмәләрен планлаштыру	2-12 мең га (2.1 п. кара) кадәр майданлы эре блокларны һәм биләмәләрен, үз чиратында, уртасыннан, зурлыгы буенча, майданы 400-1600 гектарлы йомык блокларны киртәләр (чокырлар, ялкынга каршы саклагычлар) ярдәмендә 2.2-2.4 пунктларда баян ителгән тәртиптә аералар. Шуңа ук вакытта киң кулланылыштагы (тимер юл, шоссе) юлларның һәр ягы буенча яфраклы полосаларны (хужалары көчә белән) 30-50 м киңлектә, ә башка чокырлар, шуңа исәптән кварталлардагы урман юллары буйлап һәр ягыннан 10-15 метр киңлектә булдыралар. Ылыслы агачлыкларның чокырга янәшә торучы аеруча кыйммәтле биләмәләрендә (яфраклы полосалар ясау мөмкинлеген булмаганда) киңлеген 100 м полосаларны һәр яклап янучан материаллардан чистарталар һәм, 2.3 п. күрсәтелгәнчә, һәр 20-30 м саен буйдан-буйга минполосалар ясылар. Яфраклы токымнардан мондый эчке (өстәмә) ышыкларның киңлеген 60-100 м булырга тиеш, ылыслы токымнардан – 200 м., урман ызаннары буйлап – 20-30 м (чокырларның һәм урман ызаннары киңлеген исәпкә алмыйча)
2.6	Яшел зона урманнарында һәм 1 төркемдәге башка урманнарда ылыслы культураларның һәм яшь урманнарның эре кишәрлекләрен	Аларны я/к билгеләнгән минполосалар яисә юллар ярдәмендә 25 гектарлы блокларга бүлеләр, һәр ягында яфраклы яшь агачлардан һәм куаклыклардан 10 метр киңлегендәге полосалар ясала. Үзгә буйлап гади юл

№ п/п	Күрсәткечләр	Нормативлар (оптималь күрсәткечләр)	
	планлаштыру	белән берлектә каплавычның гомуми киңлеге – 30 метр. Әгәр яфраклы полосалар утырту мөмкинлеге булмаса, ул чакта аралыкка янәшә торучы ылыслы агачларда һәр ягыннан 100 м. киңлегендәге полосаларда янучан материалны алып ташларга, шулай ук һәр 20-30 метр саен (2.3 п. к.) буйлы минполосалар салырга кирәк.	
2.7	Поселоклар янәшәсендә ылыслы урманнар планлаштыру	Урман биләмәсе тирәли янгынга чыдам, киңлеге кимендә 150 метрлы яфраклы урман кашаклары булдырыла. Мондый урман кашакларының ике чиге буйлап 2.5 метрдан тар булмаган киңлектәге минполосалар ясала. Яфраклы урман авызлары булдыруы мөмкин булмаса, поселокка якин урнашкан ылыслы урман полосаларында 250-300 м киңлектә янучан материалларны тулысынча алып бетерәләр һәм алар буйлап һәр 50 м саен буйлы минполосалар салалар (2.3 п. кара).	
2.8.	Яклаучы миниполосаларны бульдозерлар, тракторлар, туфрак эшкәртүче һәм башка төрле кораллар ярдәмендә туфрак өстендәге каплам төренә һәм куәтенә бәйле рәвештә салганда:		
	<ul style="list-style-type: none"> – лишайниклардан һәм яшел мүкләрдән – жиләклекләрдән һәм арчаннан – көчле үлән капламы булганда һәм чүпләнгән кишәрлекләрдә минималь киңлеге – блоклар һәм ылыслы биләмәләр эчендә (п.п. 2.1, 2.5 - 2.7) 	<p>1,0 метрдан 1,5 метрга кадәр 1,5 метрдан 2,5 метрга кадәр 2,5 метрдан 4.0 метрга кадәр</p> <p>1.4 м (бер мәртәбә ПКЛ-70 сукасы уза) Корылмалар, урман культуралары, табигый шытып чыккан урманнар биләгән мәйданнар тирәсендә, ылыслы, яфраклы урман үсентеләрендә уза торган агач ташу юллары буйларында, миниполосалар дэвамы буларак, булдырылган янгынга каршы барьерларда һәм ылыслы урман үсентеләрендә, шулай ук кирәк булган башка урыннарда</p>	<p>Бары тик терәк сыйфатындагына хезмәт итә алалар, полоса киңлеге түбәнге ялкын телләренен мөмкин булган биеклегә икеләтә артык булу хисабы белән</p>
	– янғын куркынычы янаган чорга эзер урман продукциясе һәм агач кисү калдыклары белән калдырылган коры туйраклардагы ылыслы яссы урман диләнкеләрендә	Урман эзерләүчеләр ярдәме белән урман бүлемтекләре минполосалар белән әйләндереп алына. Моннан тыш, 25 га зуррак мәйданлы диләнкеләр аркылы минполосалар белән 25 га артмаган кишәрлекләргә бүленергә тиеш. Аларга агач өеп кую урыннары шулай ук аерым йомык минполосалар белән, ә ылыслы кисенте урыннарында бер-берсеннән 5-10 м ара белән шундый ике полоса белән әйләндереп алына	

№ п/п	Күрсәткечләр	Нормативлар (оптималь күрсәткечләр)	
	– тимер юллар, шосселар һәм агач ташу юллары буйларында (алар карый торган оешмалар ярдәмендә)	Алар буйларындагы полосаларны (агач ташу өчен – һәр ягыннан 10 м) янгын сезоны эчендә ауган агачлардан, агач чүпләреннән һәм башка тиз кабынып китүчән материаллардан чистартып торыла. Минераллаштырылган полосаларны чигерелгән полосаларның тышкы ягы буйлап салалар, ылыслы утыртмаларда коры туфракта – бер-берсеннән 5 метр ераклыкта ике минеральләштерелгән полоса салына. Шушындый ук шартларда минполосалар белән юл буйларында яткан шпаллар өемнәрен һәм кар саклау щитларын, агач күперләрен, стационар платформаларны, торақ йортларны һәм юлларны карап йөрүчеләр будкаларын әйләндереп алалар, учак ягу рөхсәт ителгән урыннар, урманда ял итү һәм тәмәке тарту урыннары, урманнарда эшләр башкарганда ЯММ саклау урыннары тирәли, янгын куркынычы урман промыселлары майданчыклары тирәли (күмер ягу, сагыз, дегет эшкәртү һәм башкалар), арадаш һәм төп чәер складлары тирәли, авыл хужалыгы жирләре чикләре буйлап әйләндереп алалар.	
2.9	Янгын куркынычы сезоннда янгынга каршы аермалар кору:		
	– урманда агач саклыханәләре тирәли	Саклыкханәләрне ачык урыннарда түбәндәге аралыкта урнаштыралар: яфраклы урман диварларынан складлаштыру урыннары майданы 8 га – 20 м кадәр, 8 га һәм аннан да күбрәк – 30 м, ылыслы һәм катнаш урман диварларынан складлаштыру урыннары майданы 8 га – 40 м, 8 га аннан да күбрәк – 60 м. Саклыкка кую урыннары һәм күрсәтелгән янгынга каршы аермалар янучан материаллардан чистартыла	
	– торф табучы предприятиеләр тирәли	Тирә-яктагы урман массивларынан 75-100 м киңлектәге эчке кырыеннан йомык суүткәргеч каналлы чокырлар белән аералар. Чокыр полосасында ылыслы агачларны, шулай ук 8 м кадәр биеклектәге яфраклы агачларны кисәләр һәм янучан башка материалларны алалар	
2.10	Янгын сүндерү сулыклары ясау: урман янгыннары килеп чыгу мөмкинлеге булган урыннан ерак урнашкан су чыганаclarын урнаштыру:		
	Утыртмаларның янгын куркынычына утырт.	Ераклыгы, чм	Бер сулыктан су белән тәэмин ителүче утыртмалар майданы, га
	1	2-4	500
	2	2-8	2000-5000
	3-5	8-12	5000-10 000
	– янгын сүндерү өчен табигый су чыганаclarын эзерләү	Аларга килү юлларын төзекләндерү, янгын автоцистерналары һәм мотопомпалар белән су алу өчен махсус майданчыкларны жиһазландыру, зарурлык очраclarында сулыкларны тирәнәйтү яки буалар ясау	

№ п/п	Күрсәткечләр	Нормативлар (оптималь күрсәткечләр)
	– янгын сүндерү буенча ясалма сулыктар төзү	«Росгипролес» институтының типлаштырылган проектлары буенча, янгын куркынычы югары булган урман массивларында аларда табигый су чыганаclarы булмаганда, яхшыртылган автомобиль юллары янында, алардан сулыктарга кадәр килү юллары салынган булырга тиеш
	– янгынга каршы сулыкта нәтижәле су запасы	Жәйге иң эссе чорда кимендә 100 куб метр
2.11	Урман юллары ясау:	
	– юл челтәрләренә гомуми калынлыгы (куелыгы)	Кимендә 6 км – 1000 га гомуми мәйданга, шул исәптән янгын куркынычы түбән булган һәм янгын тиз таралмый торган урман үсентеләре өстенлек иткән кварталларда юллар челтәре куелыгы 6 км/мең га рәхсәт ителә, янгын куркынычы югары булган урман үсентеләре өстенлек иткән кварталларда ул бу күрсәткечтән артык булырга тиеш
	– урман хужалыгы юллары	Урман янгыннары белән көрәш өчен түгел, урман хужалыгы ихтыяжлары өчен кирәкле юллары булган кишәрлекләрдә урман хужалыгы интенсив алып барыла торган үзләштерелгән урманнарда корыла. 5 категория гомуми файдаланудагы юлларга тиңләштерелә һәм 3 типка бүленә. 1 типлы урман хужалыгы юллары: бер полосалы, полосаларның гомуми киңлеге – 8 м, юл кырые киңлеге – 1,75 м. Исәпләп чыгарылган хәрәкәт тизлеге – 60 км/сәг, сикәлтәле урыннарда 40 км/сәг кадәр киметеп
	– янгынга каршы билгеләнеш юллары	Урман хужалыгы буенча 3 типлы билгеләнеш юлларына карыйлар, жир капламының киңлеге – 4,5 м, юл кырыйлары киңлеге – 0,5 шәр м. Аларны гамәлдәге урман юллары челтәрләренә өстәмә коралар, автотранспорт янгын буенча куркыныч саналган урыннарда һәм сулыктарга үтеп керә алсын өчен. Аларга шулай ук табигый грунт юллары, квартал урман юллары һәм төрле трассалар кертелә
2.12	Көчләрне һәм чараларны янгын сүндерү урынына илтәп житкерү вакыты	Янгын күренгәннән соң 3 сәгатътән дә артмаска тиеш. Ә янгын куркынычы югары булган кишәрлекләр өчен – 0,5-1,0 сәг артмаска тиеш
2.13	Янгын урынына бару юлына китә торган вакытны исәпләп чыгарганда юлларның, сукмактарның яисә жәяүлеләр узып йөрерлек урыннарның сикәлтәлеген һәм жир өсте рельефын исәпкә алу өчен аларны озынайту коэффициентлары	
	– 1 типлы урман хужалыгы юллары өчен – 3 типлы урман хужалыгы (янгынга каршы) юллары өчен	Тигез жирлектә – 1,1; таулыклы жирлектә – 1.25 Тигез жирлектә – 1,15; таулыклы жирлектә – 1.65
2.14	Янгын сүндерүче хезмәткәрнең хәрәкәт тизлеге	Гадәттә 1-3 км/сәг (автомобиль юлыннан коралларын күтәрәп янгын урынына килгәндә)
2.15	Жир өсте патруль маршрутларын планлаштыру нормативлары:	
2.15.1	Урнаштыру урыннары	Агач-куаклар аз булган урыннарда (15% һәм аннан да

№ п/п	Күрсәткечләр	Нормативлар (оптималь күрсәткечләр)														
		түбән) һәм территория буйлап вак урман кишәрлекләре урнашканда. Кыр саклау урман үсентеләрен, чокырлар һәм балкалар буйлап үсентеләрне саклаганда яшел зоналар урманнарында, урман паркларында һәм башкаларда. Стационар күзәтү пунктларынан күзәтүгә һәм авиапатрульгә өстәмә рәвештә – агач материалы эзерләү урыннарында, төрле объектлар төзү урыннарында һәм трассаларда, ял зоналарында, елгалар һәм күлләр ярлары буйлап, янгын куркынычы югары булган урыннарда														
2.15.2	Патруль маршрутының озынлыгы	Транспорт төренә, юллар торышына һәм саклана торган кишәрлекне карап чыгу санына бәйле рәвештә														
2.15.3	Янгын куркынычы булган кишәрлекләрдә урман-янгын патруленең хәрәкәт тизлеге															
	– мотоцикллар, машиналар һәм башка транспорт чаралары	Гомуми файдаланудагы шоссе юллары буйлап – 30 км/сәг артык, урман юллары буйлап – 15-20 км/сәг. Урмансыз киңлекләрдә юл хәрәкәте иминлеге кагыйдәләре нигезендә арттырылырга да мөмкин														
	– моторлы көймәләрдә һәм катерларда	Су юллары буйлап – 15-20 чм/сәг чигендә														
2.16	Жирлектә урман янгыннары чыгуга күзәтчелек пунктларын урнаштыру нормативлары:															
2.16.1	Манараларның әйләнә-тирәлектән биеклегенә бәйле рәвештә максималь күзәтү радиусы (бик яхшы күренүчәнлек шартларында): – манаралар биекlege, м – күзәтү радиусы, чм	<table style="margin-left: auto; margin-right: auto;"> <tr> <td>10</td><td>15</td><td>20</td><td>25</td><td>30</td><td>35</td><td>40</td> </tr> <tr> <td>12</td><td>15</td><td>17</td><td>19</td><td>21</td><td>23</td><td>24</td> </tr> </table>	10	15	20	25	30	35	40	12	15	17	19	21	23	24
10	15	20	25	30	35	40										
12	15	17	19	21	23	24										
2.16.2	Манараларны оптималь урнаштыру	Калку жирләрдә – бер-берсеннән 10-12 км. ерак түгел, ә тигез жирдә – 5-7 км. Янгын чыгу ихтималы мөмкин булган районда аның урынын 2-3 пункттан почмак үлчәү инструменты (буссоль һ.б.ш.) һәм бинокль ярдәмендә төгәл аныклау исәбеннән. ПТУ-59 телевидение корылмасының күзәтү радиусы 8 чм кадәр (күзәтче югары күтәрелмичә дә). Видеоконтроль жайланмасын һәм идарә пультын мачтадан 1 чм кадәр ераклыктагы теләсә нинди ябык бинага урнаштыралар, ә кабельнең озынлыгы 1 чм алып 3 чм кадәр булганда линия көчәйткече тоташтырырга кирәк.														
2.16.3	Манараларны (чаралар житешмәгәндә) рөхсәт ителгәнчә урнаштыру	35 м биекlege типлаштырылган металл вышка начар һава шартларында 10-12 чм, ә яхшы шартларда 20 чм кадәр араны күрергә мөмкинлек бирә. Шуңа күрә аларны минималь күренүчәнлектән икеләтә күбрәк ераклыкта (20-24 чм) урнаштыралар. ПТУ-59 телевидение корылмасының күзәтү радиусы - 10-15 чм кадәр.														
2.16.4	Күзәтү манараларының хезмәт итү вакыты: – агач – 10 ел – металл – 30 ел	Манараларның хакы бертигез диярлек														

№ п/п	Күрсәткечләр	Нормативлар (оптималь күрсәткечләр)
2.17	Янгын-химия станцияләрен планлаштыру һәм урнаштыру нормативлары:	
2.17.1	ЯХС оештыруның максатка ярашлылык күрсәткечләре (урманнарны янгыннан саклауны оештыру планнарына ярашлы рәвештә)	Беренче чиратта, беренче өч класслы янгын куркынычына караган кыйммәтле урманнары, һәр 1000 га урман фондына гомуми озынлыгы 6 чм ким булмаган транспорт юллары һәм су юллары булган урман хужалыкларында
2.17.2	Һәр ЯХС тирәсендә беркетелә торган урманнар территориясе радиусы: – юл челтәрләре яхшы торышта булган очракта – канәгәтләндерерлек – сыйфатлы түгел	Иң күбе 40 чм Иң күбе 30 чм Иң күбе 20 чм
2.17.3	ЯХС бинасын урнаштыру өчен урын сайлау	Урманның янгын куркыныч белән янаган һәм янучан кишәрлекләренә мөмкин кадәр якында, беркетелгән территория үзәгендә, урман хужалыгы (урманчылык) конторасына, цехларга, түбәнге агач саклыкханәләренә, күп кешеләр эшли торган бүтән хужалыкларга, төп транспорт юлларына, сулыкларга якин жирдә. Берничә варианттан бу шартлардагы иң мөһим таләпләрен күпчелегенә туры килә торганын сайлыйлар. Техника һәм урман янгыны бригадалары гадәттә бер пунктта туплана, ләкин кирәк булганда ЯХС тармаклары ике я күбрәк пунктта да урнашырга мөмкин (зур булмаган ерак, янгын куркынычлы урманчылыкларда яисә аерым ЯХС оештыру максатка ярашсыз булган аймакларда).
3.	Урманнарны янгыннардан авиация патруле белән саклау эшләрен планлаштыру нормативлары	
3.1	Төбәктә маршрут линияләрен урнаштыру: – авиатрульлек иткәндә	Бер-берсенә һәм күзәтелә торган кишәрлекнең озын ягына параллель итеп Бер-берсенән иң күбе 60 чм, ә маршруттан күзәтү кишәрлеге чигеннән – иң күбе 30 чм
3.2	Очыш биеклеге: – урманнарны янгыннардан авиация ярдәмендә саклаганда	Оптималь биеклек – 600 м. Һәр аерым очракта куелган бурычның үзенчәлекләре, жирле очыш шартлары, аппаратның техник характеристикасы, аның герметик кабинасы булу-булмау белән билгеләнә (АН-24 самолетыныкы – 7000 м кадәр).
	– авиация белән патрульлек итүне урманнарның санитар торышына гомуми күзәтчелек белән бергә алып барганда	Урманның аерым кишәрлекләрен жентекләп күзәтү өчен самолетта очыш 200 м кадәр, вертолетта очыш 100 м кадәр түбәнә (урындагы рельефны һәм анда биек элементлар булуны исәпкә алып).
3.3	Авиация белән патрульләгәндә янгын урынын билгеләү төгәлләген бәяләү:	
	– бик яхшы – яхшы – канәгәтләндерерлек – канәгәтләндерерлек түгел	Хатасыз 0.5 чм кадәр хилафлык белән 0,5 чм башлап 1.0 чм кадәр хилафлык белән 1 чм артык хилафлык белән

№ п/п	Күрсәткечләр	Нормативлар (оптималь күрсәткечләр)	
3.4	Янгын майданын югарыдан билгеләүнең төгәллегенә	Иң күбе 30% дәрәжәсендә хилафлык жиберү рөхсәт ителә	
3.5	<p>Парашютчы-янгын сүндерүчеләрне төшерү урыннарына һәм андагы шартларга таләпләр:</p> <ul style="list-style-type: none"> – очыш биеклегенә – жирдән жил тизлегенә – жиргә утыру өчен ачык майданнарның зурлыгы – сикерүне тыю 	<p>Кимендә 800 м (парашют тибына карап) Иң күбе 8 м/с</p> <p>Кимендә 75x75 (урман яланнары, кипкән сазлыклар, басулар һ.б., ә алар булмаганда – биеклегенә 20 м кадәр булган куаклар һәм агачлар)</p> <p>Кисентеләргә, урман янган жирләргә, жил еккан агачлыкларга, шулай ук югары вольтлы линияләр тирәсенә</p>	
3.6	Авиация белән сакламалы урманнар территориясендә урман хужалыклары башкара торган эш урыннары һәм кишәрлекләр планлаштыру нормативлары:		
3.6.1	<p>Авиация хәбәрләрен кабул итү пунктлары оештыру:</p> <ul style="list-style-type: none"> – урнаштыру урыны – аларны патруль самолетлары (вертолетлары) өчен тану билгеләре белән жиһазлау 	<p>Урманчылык, ЯХС кишәрлек урманчылыклары, авыл хакимиятләре, колхоз, совхоз конторлары янында, телефоны һәм радиоэлектрәсе булган торак пунктларда</p> <p>Кизү торы оештырылган өй түбәләренен ике кыегында да ак майлы буяу яисә бур белән, гарәп цифрлары белән пунктның номеры языла. Цифрларны яңа ышкылган тактадан да ясарга мөмкин.</p> <p>Саннарның зурлыгы: биеклегенә буенча – 2.5-3.0 м, киңлегенә буенча – 0.75 м</p>	
3.6.2	<p>Патруль самолетларына һәм вертолетларына яхшы ориентлашу шартлары булдыру максатыннан өстәмә-ясалма ориентирлар кору:</p> <ul style="list-style-type: none"> – ориентирларның типлары һәм урыннары – аларга тану билгесенә куя 	<p>Урман территориясендә булган корылмалар (кордоннар, аучы өйләре, бараклар һ.б.ш.). Алар булмаса, ачык урыннарда (кимендә 100x100 м) жирдә каезланган киртәләрдән (каезланмаган каен киртәләрдән) куышлар, ике кыеклы түбәләр корыла яисә 7 м кадәр биеклектәге нык утыртылган колгаларга ак флаглар эленә.</p> <p>Корылма яисә куыш түбәсенен ике яки кыегына да, бөтен озынлыгына, квартал (аймак) номеры яки патруль картасының шартлы шакмагы төшерелә.</p> <p>Билгенен биеклегенә – кимендә 3 м, иңе – кимендә 0.75 м.</p>	
3.6.3.	<p>Вертолетлар эшли торган төбәкләрдә төшөп утыру майданчыклары сайлау һәм жиһазлау:</p> <ul style="list-style-type: none"> – билгеләнеше – урнаштыру урыны 	<p>Ягулык салу, янгын сүндерү көчләрен һәм чараларын алу һәм төшерү, хәбәрләр кабул итү пунктлары һ.б.</p> <p>Янгыннар эш кабына торган яисә янгын куркынычы югары булган урман массивларында</p>	
	– вертолетларга очу һәм	Вертолет типлары	Тигезлеккә жирлек, м

№ п/п	Күрсәткечләр	Нормативлар (оптималь күрсәткечләр)	
		вертолетларны утырту һәм һавага күтәртү майданнарының (килүләрне исәпкә алуның эш майданы)	МИ - 6 МИ - 8 МИ - 4 МИ - 2 МИ - 1А
	– күтәрелү һәм төшү (һавадан килү) юнәлешендәгә киртәләр – биеклеге 0,5 м югары (МИ-2, МИ-1А, Ка-26 өчен) һәм 1 м югары киртәләр урнаштыру (МИ-6, МИ - 8, МҺӘМ - 4 өчен)	Барлык комачаулар майданчык чигеннән үз биеклегеннән икеләтә ераграк торырга тиеш Майданчык чигеннән кимендә 10 м ераклыкта	

Урманнардан файдаланганда барлыкка килгән очракта урман янгыннарын кисәтү һәм аларны тиз арада локальләштерү максатында урманнардан файдалану урыннарында янгын сүндерү буенча кирәкле күләмдә чараларның булуы күздә тотыла.

РФ ТРЭМның «Урманда янгыннарны кисәтү һәм сүндерү чаралары төрләрән, әлеге чаралар белән урманнардан файдаланучы затларның тәмин ителү нормативларын, урманнардан файдаланганда урман янгыннарын кисәтү һәм сүндерү чаралары булу нормаларын раслау турында» 2014 елның 28 мартындагы № 161 боекы нигезендә агач материалы эзерләүне гамәлгә ашыручы юридик һәм физик затларның янгын сүндерү чаралары тупланган пунктларда тиешле янгын техникасы, кирәк-яраклар һәм инвентарь булырга тиеш.

Урманчылык территориясендә 10-50 мең гектар майданда янгын техникасына, жайланмасына, кирәк-яракларга һәм инвентарьларга ихтыяж турында белешмәләр 14.2.5 таблицада күрсәтелде.

14.2.5 таблица.

Урман хужалыгын алып баручы урман фондын биләүчеләрне урман янгыннарын сүндерү жайланмалары һәм чаралары белән тәмин итү нормалары

№ п/п	Янгын сүндерү жиһазлары, инвентарьлары һәм чаралары	Үлч. бер.	Урманчылык майданы 10-50,0 мең гектар булганда чаралар саны	Искәрмә
1	2	3	4	5
1.	Янгын сүндерү буенча мобиль чаралар: (шул исәптән кече урман-патруль комплексы яисә янгын-техника комплекты белән коралланган, яхшы үтеп керүчән жиңел автомобиль (коткару жайланмасыннан тыш)	данә	1	
2.	Минутына 100дән 800 л кадәр су тапшыручы, янгын-техника кораллары белән тәмин ителгән янгын мотопомпасы (янгын мотопомпасы	данә	2	

№ п/п	Янгын сүндөрү жиһазлары, инвентарылары һәм чаралары	Үлч. бер.	Урманчылык майданы 10-50,0 мең гектар булганда чаралар саны	Искәрмә
1	2	3	4	5
	буенча эксплуатация күрсәтмәсе (паспорты) нигезендә)			
3	Сабанлы яки бүтән туфрақ эшкәртә торған кораллы тракторлар	данә	3	
4	Янгын кирәк-ярагы: Алына торған цистерналар, 1000-1500 л сыйдырышлы резин су савытлары	данә	1	
6	Күп жиргә үтеп керә ала торған бортлы автомобиль яисә вездеход	Данә	1	
7	Басымлы янгын жиңсәләре комплекты (мотпомпа документациясендә каралған сыйфатламалары белән)	пог. м	200	
8	Өстәмә: Элдерү аппаратлары (АЗ һ.б.)	данә	3	
9	Торфлы көпшәләр	комплект	3	Урман кишәрлекләрендә торф ятмалары булган очракта
10	Янгын коралы: Һаваөрдәргечләр	Данә	3	
11	Бензопычкылар	Данә	2	
12	Ранецлы урман сиптергечләре (янгынга каршы ранецлар)	Данә	9	
13	- балталар	данә	3	
	- көрәкләр	данә	10	
14	Эчә торған су өчен 20 л бидоннар яисә канистрлар	данә	2	
15	10-15 л сыйдырышлы су китерү савытлары	данә	2	
16	Элемтә һәм хәбәрләшү системалары Электромегатоннар	Данә	2	
17	Үзең белән йөртә торған радиостанцияләр, ультракыска-дулкынлы (УКВ) һәм кыска дулкынлы (КВ) диапазонлы	данә	2	Тотрыклы көрәзле элемтә булмаганда
18	Янгын сүндөрүче матдәләр: Юешләткечләр, күбексагычлар	кг	12	
19	Беренче ярдәм аптекасы	данә	урман янгыннары таралуга юл куймау чараларында катнашучы һәр 5 кешегә 1әр	
20	Индивидуаль яра бәйләү пакетлары	данә	урман янгыннарын сүндөрү һәм аның таралуына юл куймау чараларында катнашучы затлар саны буенча	
21	Урман янгыннары таралуга юл куймау	комп.	урман янгыннары таралуга юл куймау	

№ п/п	Янгын сүндөрү жиһазлары, инвентарьлары һәм чаралары	Үлч. бер.	Урманчылык майданы 10-50,0 мең гектар булганда чаралар саны	Искәрмә
1	2	3	4	5
	чараларында катнашучы затларның хосусый саклану чаралары: Кизү өчен махсус киём (саклагыч каскалар, саклагыч күзлекләр, сулыш алу һәм күрү органнарын яклау чаралары, янгынга каршы торучы тукумадан тегелгән плащлар, энцефалит костюмнар, кирза итекләр (ботинкалар), брезент жиңсәләр)		чараларында катнашучы затлар саны буенча	

Һәр транспорт чарасына өстәмә күздә тотыла:

балта – 1 данә;

гади лом – 1 данә;

чиләк (яисә 10-15 литрлы су савыты) – 1 данә;

янгын сүндергеч – 1 данә.

Эшләнүче һәр диләнкегә, шулай ук өске саклыкханә өчен өстәмә күздә тотыла:

штыклы көрәк – 3 данә;

чиләк (яисә 10-15 литрлы су савыты) – 2 данә;

ранецлы урманда янгын сүндергеч – 3 данә.

2.17.2. Урманнарны яклауга карата таләпләр (санитар-савыктыру чараларының, урманнарны яклау буенча профилактика чараларының, зарарлы организмнарның чыганаclarын ликвидацияләү чараларының, шулай ук вәкаләтле федераль башкарма хакимият органы билгеләгән башка чараларның нормативлары һәм параметрлары)

Гражданнарның урманнарда булуын һәм аларга транспорт чаралары керүне чикләгәндә, шулай ук урманнарда санитар куркынычсызлык тәэмин итү максатларында билгеле бер эшчәнлек төрләрен уздырганда түбәндәге чаралар гамәлгә ашырыла:

эшләр уздырылган районда урманнардан файдаланучы затларга чаралар уздыруга бәйле рәвештә урманнарда булуны вакытлыча тыю турында әлегә эшләр башланырга 10 көн калгач кулга тапшыру турында белдереп хәбәр ителә;

массакүләм мәгълүмат чаралары аша (газеталар, радио, телевидение, листовкалар) урманнарда булуны вакытлыча чикләү турында жирле халыкка житкерелә, чараларны уздыру максатлары, урман корткычларыннан якланырга тиешле урман кишәрлекләрен препаратлар белән эшкәртү (алга таба – эшкәртү) чорлары, жәмәгатьчелек иминлегә буенча чаралар һәм жирле халык, төрле предприятияләр һәм оешмалар, үзләренең милекчелек формаларына бәйсез рәвештә, үтәргә тиешле зарури карантин кагыйдәләре турында мәгълүмат житкерелә;

чаралар уздырылган вакыт өчен дәүләт хакимияте органнарында, жирле үзидарә органнарында жәмәгәтьчелек белән элементгә керү һәм гражданның сорауларына жавап бирү өчен «кайнар линия» телефоны оештырыла;

эшкәртелә торган кишәрлек чикләреннән (жир өсте эшкәртелгәндә) 300 метр ераклыкта һәм (авиация ярдәмендә эшкәрткәндә) 500 метр ераклыкта эшләр уздыру урыннарында бердәй кисәтү аншлаглары урнаштырыла. 1x1,5м зурлыгындагы аншлагларга кисәтүле язучулар теркәлә: «Сак булыгыз! Пестицидлар кулланылды. (Дата) башлап (дата) кадәр кешеләрнең йөрүе, гөмбә жыю, терлек көтү, жимешләр, жиләкләр, дару үләннәре жыю тыела»;

эшкәртеләргә тиешле урман кишәрлекләре уза торган, аркылы узу һәм узып китү, шулай ук терлек куу өчен юллар ябыла;

эчә торган су чыганакларын препаратлар элэгүдән саклау чаралары күрелә;

эшкәртеләргә тиешле урман кишәрлекләрендә урманнардан файдалануның барлык төрләре туктатыла.

Урманнарны зарарлы организмнардан яклау РФ УК 60.1-60.10 статьялары һәм «Үсемлекләр карантини турында» 2014 елның 21 июлендәге № 206-ФЗ федераль закон, Россия Федерациясе Хөкүмәтенең 2017 елның 20 маендагы № 607 карары белән расланган Урманнарда санитар куркынычсызлык кагыйдәләре (алга таба – Урманнарда санитар куркынычсызлык кагыйдәләре) нигезендә гамәлгә ашырыла.

Урманнарны яклау зарарлы организмнарны (үсемлекләргә, хайваннарны, билгеле бер шартларда урманнарда һәм урман ресурсларына зарар китерерлек авыру кузгатучы организмнарны) ачыклауга һәм алар таралуны булдырмауга юнәлдерелә, карантин объектларга кертелгән зарарлы организмнар чыганаклары барлыкка килгән очракта, аларны локальләштерүгә һәм бетерүгә.

Урманнарда санитар иминлек кагыйдәләре урманнарны зарарлы организмнардан, шулай ук зарарлы йогынтыдан яклауның бердәм тәртибен һәм шартларын, шулай ук урманнарда санитар иминлек тәэмин итүгә юнәлдерелгән урманнарда санитар иминлек кагыйдәләрен билгели.

Урманнарда санитар иминлек кагыйдәләре һәр урман районы өчен Россия Федерациясе Табигать ресурслары министрлыгы тарафыннан билгеләнә.

Урманнарда санитар иминлекне тәэмин итү максатларында түбәндәгеләр гамәлгә ашырыла:

- 1) урман-яклау районнарына бүленеш;
- 2) дәүләт урман-патологик мониторинг;
- 3) урман патологиясенә тикшеренүләр уздыру;
- 4) зарарлы организмнар таралуны кисәтү;
- 5) урманнарда янғын куркынычсызлыгы буенча бүтән чаралар.

Урманнарда 3-5 пунктларда күрсәтелгән санитар куркынычсызлык чаралары Татарстан Республикасы урман планы, урманчылыкның урман хужалыгы регламенты һәм урманнарны үзләштерү проекты нигезендә гамәлгә ашырыла.

Урманнарда санитар куркынычсызлык кагыйдэләрен Россия Федерациясе Хөкүмәте билгели.

Урман патологиясе буенча тикшеренүләр урманнарда дәүләт урман-патологик мониторинг белешмэләрен, шулай ук урманнарның санитар һәм урман-патологик торышы турында башка мәгълүматларны исәпкә алып уздырыла.

Урман патологиясе буенча тикшеренүләр жир өсте һәм (яисә) дистанцион методларны кулланып, – урманнарның санитар һәм урман-патологик торышына зарури төгәл бәяне тәэмин итүче визуаль һәм кораллы ысуллар белән уздырыла.

Урман патологиясе буенча тикшеренүләрне уздыру тәртибе, урман патологиясе буенча тикшеренү актының формасы вәкаләтле башкарма хакимият органы тарафыннан билгеләнә.

Зарарлы организмнар таралуны кисәтү түбәндәгеләрнең уздырылуын үз эченә ала:

- 1) урманнарны яклау буенча профилактика чаралары;
- 2) санитар-савыктыру чаралары, шул исәптән һәлак булган һәм зарарланган урман утыртмаларын кисү;
- 3) вәкаләтле федераль башкарма хакимият органы билгеләгән башка чаралар.

Даими (вакыты чикләнмичә) файдалануга, арендага тапшырылган урман кишәрлекләрендә зарарлы организмнар таралуны кисәтү буенча күрсәтелгән чаралар урманнарны үзләштерү проекты нигезендә урманнардан файдаланучы затлар тарафыннан гамәлгә ашырыла.

Санитар-савыктыру чараларын гамәлгә ашыру нәтижәләре буенча Татарстан Республикасы урман планына, урманчылыкның, урман паркының урман хужалыгы регламентына үзгәрешләр кертелә.

Урманнарда зарарлы организмнарның чыганаclarын юк итү түбәндәге чараларны үз эченә ала:

- 1) зарарлы организмнарның чыганаclarын тикшерү;
- 2) зарарлы организмнарны юкка чыгару яисә күләмен киметү, шул исәптән химия препаратлары белән;
- 3) зарарлы организмнар белән зарарланган урман утыртмаларының токым һәм яшь составларын жайга салу максатларында урман утыртмаларын кисү.

РФ УК 60.8 статьясының 3 өл. буенча зарарлы организмнарның чыганаclarын бетергәндә чаралар уздыру барышында эзерләнгән агач материалы күләме файдалану өчен билгеләнгән диләке күләменә кертелми.

Зарарлы организмнарның чыганаclarын юкка чыгару буенча чараларны гамәлгә ашыру нәтижәләре буенча ТР урман планына, урманчылыкның, урман паркының урман хужалыгы регламентына үзгәрешләр кертелә.

Дәүләт хакимияте органнары, жирле үзидарә органнары үзләренең РФ УК 81-84 статьяларында билгеләнгән вәкаләтләре чигендә гражданның урманнарда булуын һәм аларга транспорт чаралары белән үтеп керүне, урманнарда билгеле бер эш төрләрен уздыруны чиклиләр.

РФ УК 60.6 ст. 4 өлешенә, Россия Табигать министрлыгының «Урман патологиясе буенча тикшеренүләр уздыру тәртибен һәм урман патологиясе буенча тикшеренү акты формасын раслау турында» 2016 елның 16 сентябрдәге № 480 боерыгына ярашлы рәвештә урман патологиясе буенча тикшеренү (алга таба – УПТ) урманнарда дәүләт урман-патологик мониторинг белешмәләрен, шулай ук урманнарның санитар һәм урман-патологик торышы турында башка мәгълүматларны исәпкә алып уздырыла.

УПТ уздыру дәүләт хакимияте органнары яисә жирле үзидарә органнары тарафыннан РФ УК 81-84 статьяларында билгеләнгән үзләренә вәкаләтләре чикләрендә яисә гражданнар, шул исәптән урманнардан файдаланучы шәхси эшкуарлар һәм юридик затлар тарафыннан тәэмин ителә.

Урманнарда санитар куркынычсызлык кагыйдәләре нигезендә урманнардан файдалануны, урманнарны саклауны, яклауны һәм яңадан житештерүне гамәлгә ашыручы гражданнар һәм юридик затлар корткычлар, авырулар, тискәре торыш, байтак дәрәжәдә яисә массакүләм зарарлану яисә зыян күрү билгеләрен ачыклаган очракта мондый хәл ачыкланган датадан соң бишкөнлек чорда бу хакта вәкаләтле органнарга хәбәр итәргә бурычлы.

Мәгълүмат язмача яисә электрон рәвештә, ачыкланган зарарлану урынын (зыян күрү билгеләрен тасвирлап), зарар салыну сәбәбен, агачларның зарарланган токымын, зарарланган урынның якынча мәйданын һәм гариза бирүченә элементә белешмәләрен: фамилиясен, исемен, ата исемен (булган очракта) һәм телефонын күрсәтеп жиберелә.

Мәгълүмат вәкаләтле органнар тарафыннан аны алган вакыттан 30 көнлек чорда тикшерелә.

Урман патологиясе буенча тикшеренүләр жир өсте һәм (яисә) дистанцион, урманнарның санитар һәм урман-патологик торышына зарури төгәл бәяне тәэмин итүче визуаль һәм кораллы ысуллар белән уздырыла.

УПТ урман кишәрлекләренә хәзерге санитар (төрле торыштагы категория агачларының санына карап билгеләнә торган сыйфатлама) һәм урман-патологик торышы (зарарлы организмнарның санына һәм алар агачларга салган зыян дәрәжәсенә карап билгеләнә торган сыйфатлама) турында мәгълүмат алу, шулай ук зарарлы организмнар таралуын кисәтү буенча чараларны нигезләү һәм билгеләү максатларында уздырыла.

УПТ урман утыртмаларында вегетация чорында яфрак (ылыс) чыккан вакыттан алып сезонлы дехромация (начар табигый һәм антропоген факторлар йогынтысы нәтижәсендә ылысларның яисә яфрактарның төсе үзгәрә башлау) башланган вакытка кадәр уздырыла.

Составы буенча мәңге яшел чиста урман утыртмаларында, шулай ук жылдан зыян күргән (жыл аударган, давил еккан) һәм өске ягыннардан зарарланган урман утыртмаларында УПТ ел дәвамында уздырыла.

Татарстан Республикасы урман планында һәм урман хужалыгы регламентында УПТ күләмнәре күрсәтелми һәм ел саен билгеләнә, шул исәптән дәүләт урман-патологиясе мониторингы белешмәләрен һәм урманнарның

санитар һәм урман-патологик торышы турындагы башка мәғлүматларны исәпкә алып.

Визуаль ысул белән УПТ урманнарның санитар һәм урман-патологик торышы турында дәүләт урман-патологик мониторинг, урманнарны яңадан житештерүгә дәүләти мониторинг, урманнарда янғын куркынычы һәм урман янғыннары буенча мониторинг нәтижәсендә алынган мәғлүматлар, шулай ук вәкаләтле органнардан, граждандардан, шул исәптән шәхси эшкурлардан һәм юридик затлардан алынган мәғлүматлар нигезендә планлаштырыла.

Кораллы ысул белән УПТ визуаль ысул белән яисә башка чыганақлардан алынган мәғлүматлар буенча УПТ нәтижәсендә санитар-савыктыру чаралары (алга таба – ССЧ) уздыру таләп ителгән урман кишәрлекләрендә планлаштырыла.

Визуаль ысул белән УПТ жир өсте һәм (яисә) дистанцион методларны кулланып гамәлгә ашырыла.

Кораллы ысул белән УПТ бары тик жир өсте методыннан файдаланып кына уздырыла.

УПТ барышында түбәндәгеләр башкарыла:

- урман утыртмаларына зыян салыну (яисә аларның һәлак булу) сәбәпләре билгеләнә, шулай ук аварияле агачлар ачыклана;

- зарарланган урман кишәрлекләренең урнашкан урыны һәм чикләре билгеләнә;

- урман кишәрлекләренең агымдагы санитар һәм урман-патологик торышы билгеләнә;

- зарарлы организмнар таралуын кисәтү буенча чаралар, шул исәптән урманнарны яклау буенча профилактика чаралары, шулай ук иң беренче чиратта рекреация эшчәнлеген гамәлгә ашыру өчен тапшырылган урман кишәрлекләрендә, кыйммәтле урманнарда агитация чаралары (алга таба – чаралар) билгеләү.

Торышы буенча бердәй булган бүлемтекләренең мәйданнары таксация тасвирламасында күрсәтелгән тиешле бүлемтекләренең мәйданнарын кушу юлы белән билгеләнә, ә таксация тасвирламалары булмаган очракта, сурәтләнә торган урман кишәрлекләренең чик координаталарына нигезләнәп исәпләп чыгарыла.

Бүлемтекнең санитар һәм урман-патологик торышы бертөрле булмаганда, билгеләнгән чаралар өчен бертөрле сыйфатламаларга ия булган өлеше (урман-патологик бүлемтеге) тасвирлана. Урман-патологик бүлемтекнең көчле урман-патология куркынычы булган зонадагы минималь мәйданы – 0,1 га; уртача урман-патология куркынычы булган зонада – 0,5 га; өлешчә урман-патология куркынычы булган зонада – 1 га.

УПТ гамәлгә ашыру нәтижәләре буенча РФ Табигать министрлығының «Урман патологиясе буенча тикшерүләр уздыру тәртибен һәм урман патологиясе буенча тикшерү актының формасын раслау турында» 2016 елның 16 сентябрдәге № 480 боерыгына 2 нче кушымтада китерелгән формада урман патологиясе буенча тикшерү акты төзелә.

Урман патологиясе тикшерү уздырылганда тикшерелә торган урман-патологик бүлемтек буенча, зарурлык булганда урман-патологик бүлемтеге буенча таксация сыйфатламасы билгеләнә, агачларның зәгыйфьләнү һәм һәлак булу сәбәпләре, кору холкына, торыш категорияләренә яки ашалу дәрәжәсенә карап агачларның утыртмалар запасындагы % бүленеше (зарарланган урман кишәрлегендә зарарлану билгеләре күренеп торган агачларның процентларда чагылдырылган өлеше яки агачларның аерым өлешләренә зыян салыну дәрәжәсе), шулай ук агачларның зарарлану билгеләре һәм әлеге билгеләр күзәтелгән зыян салынган агачларның өлеше билгеләнә.

Урман кишәрлекләренә Урман патологиясе буенча тикшерүләр уздыру тәртибенә 7 пункттың күрсәтелгән, урман кишәрлекләренә санитар һәм (яки) урман-патологик торышы начарлануга китергән санитар һәм урман-патологик торышы сыйфатламалары үзгәргәндә, УПТ яңадан уздырыла.

Кораллы ысул белән УПТ урман кишәрлекләренә зыян салынган чикләрен, һәлак булган яисә зыян салынган урман утыртмаларының мәйданнарын төгәл билгеләү һәм чаралар уздыру өчен кирәкле документация әзерләү максатында уздырыла.

Кораллы ысул белән УПТ барышында жир өсте методын кулланып түбәндәгеләр башкарыла:

- зарарланган һәм (яисә) һәлак булган урман утыртмалары булган урман кишәрлекләре ачыклана һәм аларның чикләре билгеләнә;

- зыян салынган һәм һәлак булган урман кишәрлекләренә (агачларның) мәйданын һәм пространство урнашуын ачыклау;

- агачлар санала;

- урман утыртмаларына зыян салыну яки аларның һәлак булу сәбәпләрен, авария хәлгәгә агачларның (агачның тоташ яисә бер өлеше авуга китерергә мөмкин булган һәм халыкка яисә дәүләт мөлкәтенә һәм гражданның һәм юридик затларның мөлкәтенә зыян салырга мөмкин булган (структур житешсезлекләре булган (тишек-тошыклар, черегән урыннар, тамыры өзәлгән урыннар, куркыныч рәвештә сыгылган) агачларны) структур житешсезлекләрен ачыклау;

- чаралар билгеләнә.

Урман утыртмалары арасында аварияле агачлар булганда, физик затларга, физик затларның һәм юридик затларның мөлкәтенә, дәүләт милкәтенә зыян салыну яки линияле һәм башка төрле объектларның куркынычсыз эксплуатацияләнүенә куркыныч булу шартында урман патологиясе буенча тикшерү уздырыла. Аварияле агач келәймә белән тамгалана яки башкача маркалана.

Геодезик кораллар ярдәмендә зыян күргән һәм һәлак булган урман кишәрлекләре чикләрен билгеләр алдыннан рекогносцировка ысулы белән (урман кишәрлегенә кирәкле параметрларын беренчел бәяләү) чикләр билгеләнә.

Зарарланган һәм (яисә) һәлак булган урман утыртмалары булган урман кишәрлекләренә чикләрен билгеләү урман кварталы чикләрендә башкарыла,

бу вакытта урман кишәрлеге чикләренә таксация сыйфатламалары, санитар һәм урман-патологик торышы буенча охшаш булган берничә урман-таксация бүлемтеге кертелергә мөмкин.

Зарарланган һәм һәлак булган урман кишәрлекләренә чикләре чатларын теркәү өчен үсүче агачлар файдаланырга мөмкин, аларга тиешле тамагалар ясала (юнып алына, лента асыла, буйла).

Навигация жайланмалары ярдәмдә зарарланган һәм (яисә) һәлак булган урман утыртмалары булган урман кишәрлекләре чикләре буйлап сыйфатлы нокталарның географик координаталары билгеләнә.

Агачларны яңадан санап чыгу тоташ (һәр агач буйлап) (булган барлык агачларны санау) санап чыгу методы, тасмалап санау (тар полосаларда (тасмаларда) агачларны тоташ санап чыгу), түгәрәкләп реласкопик майданчыклар белән (агачларны реласком ярдәмдә файдаланып карау майданында санап чыгу), даими радиуслы түгәрәк майданчыклар белән (даими яисә үзгәрүчән радиуслы түгәрәк рәвешендәге файдаланып карау майданчыкларында агачларны санау) гамәлгә ашырыла. 3 га кадәр урман кишәрлекләрендә агачлар тоташ исәпләп чыгу юлы белән санала.

Агачлар санау турында мәгълүмат агачлар санау исемлегенә (урман патологиясе буенча тикшеренү актына 2 нче кушымта) кертелә.

Агачларны санау нәтижеләре буенча урман кишәрлегендәге агачның гомуми запасыннан процентларда һәм тулаем алганда урман кишәрлеге өчен торыш категорияләре буенча агач токымнарына бүлү эше башкарыла. Һәр агач категориясе һәм урман кишәрлеге өчен торышы буенча уртача исәпләнгән категориясе билгеләнә.

Жил аударган, давыл еккан, кар сындырган, янғын нәтижәсендә ауган агачлары 50% артык булган урман утыртмаларында УПТ визуаль ысул белән уздырыла, ә житешмәгән мәгълүматлар таксация тасвирламаларынан күчереп алына.

Кораллы ысул белән УПТ нәтижеләре буенча Урман патологиясе буенча тикшеренү актында торыш категорияләре буенча агачларны сайлап алу проценты, чаралар билгеләү, урман утыртмасына салынган зыян дәрәжәсе, урман утыртмаларының зарарлану һәм һәлак булу сәбәпләре күрсәтелә.

УПТ нәтижеләре буенча урман патологиясе буенча тикшеренү акты (алга таба – акт) төзелә.

Актның беренче бите теләсә нинди ысул белән УПТ уздырылганда тугырыла.

УПТ ысулына карап, актның тиешле бүлекләре һәм кушымталары тугырыла.

Актның һәр тугырылган бүлеге һәм кушымтасы УПТ уздыру буенча эшләрне башкаручылар тарафыннан имзалана.

УПТ уздыру өчен билгеләнгән кишәрлекләр реестрына кисүгә билгеләнгән агачларны санау турында актка 2 нче кушымтада күрсәтелгән формада исемлекләре һәм актка 3 нче кушымтада күрсәтелгән формада диләнке абрисы кушып куела.

Имзаланганнан соң 2 эш көне эчендә акт раслау һәм бастырып чыгару өчен вәкаләтле органнарға жибәрелә.

Кушымталары белән бергә акт килгән көннән соң 10 эш көне эчендә вәкаләтле органнарны актны карыйлар һәм кисәтүләр булмаганда аны раслыйлар.

Раслаган көннән соң 3 эш көннән соңга калмаган чорда, акт кушымталары белән берлектә дәүләт хакимияте органының яисә жирле үзидарә органының «Интернет» мәгълүмат-телекоммуникация челтәрендәге рәсми сайтында урнаштырыла, федераль законнарда әйләнеше чиклэнгән мәгълүматлардан торучы актлардан тыш.

Урман патологиясе буенча тикшерү нәтижәләре буенча урман патологиясе буенча тикшерү акты төзелә, ул дәүләт хакимияте органы яки жирле үзидарә органы тарафыннан аларның әлеге Кодексның 81-84 статьялары нигезендә билгелэнгән вәкаләтләре чикләрендә раслана һәм расланган көннән соң өч эш көне узганчы «Интернет» мәгълүмат-телекоммуникация челтәрендә дәүләт хакимияте органының яисә жирле үзидарә органының рәсми сайтында урнаштырыла һәм, ведомствоара электрон хезмәттәшлек буенча бердәм системадан яки уртак файдаланудагы мәгълүмат-телекоммуникация челтәрләреннән, шул исәптән «Интернет» челтәреннән файдаланып, көчәйтелгән квалификацияле электрон имза белән имзаланган электрон документ рәвешендә Россия Федерациясе Хөкүмәте вәкаләт биргән федераль башкарма хакимият органына жибәрелә (РФ УК 60.6 ст. 3 өл.).

Актны кушымталары белән берлектә рәсми сайтта урнаштыру чоры 2 ел тәшкил итә.

РФ УК 60.7 ст., РФ ТРЭМның «Зарарлы организмнар таралуын кисәтү чараларын гамәлгә ашыру кагыйдәләрен раслау турында» 12.09.2016 № 470 боерыгына ярашлы рәвештә ССЧ урман утыртмаларының санитар торышын яхшырту, зарарлы организмнар таралу куркынычын киметү, урман утыртмалары өчен үзләренең максатчан вазыйфаларын тәэмин итү, шулай ук тискәре факторларның (зыянлы организмнар, ялкын йогынтысы, һава шартлары, туфрак-климат факторлары һәм башкалар, урманнарның тотрыклылыгына яки максатчан вазыйфасына зыян сала торган биотик һәм абиотик факторлар) йогынтысыннан зыянны киметү максатларында уздырыла.

Һәлак булган һәм зарарланган урман утыртмаларын кисү, леквидлы булмаган агач материалыннан, шулай ук аварияле агачлардан жыештыру ССЧ була.

Аренда шартнамәсе, урман кишәрлегеннән даими (вакыты чикләнмичә) файдалану хокукы нигезендә урманнардан файдаланучы затлар тарафыннан уздырылырга планлаштырылуы ССЧ төрләре һәм күләмнәре турында белешмәләр урман декларациясендә чагылдырыла.

Файдалануга тапшырылмаган урман кишәрлекләрендә ССЧ күләмнәрен планлаштыру урманчылыкның (урман паркының) урман хужалыгы регламентында дәүләт урман-патологик мониторинг белешмәләре һәм УПТ мәгълүматлары нигезендә чагылдырыла.

ССЧ күлэмнөрөн ел кварталлары буенча бүлгәндә урман утыртмаларының зарарлану дәрәжәсе һәм вакыты, агач токымының, зарарлы бөжәкләрнең һәм чир барлыкка китерүчеләрнең биологиясе исәпкә алына. Йогышлы чир таралуны булдырмау өчен тоташ һәм сайланма кисүләрне барыннан элек кышкы чорда уздырырга кирәк.

ССЧ 4 һәм 5 бонитетлы урман утыртмаларында планлаштырылмый, әлеге агачлыктарда зарарлы организмнарның чыганакалары барлыкка килгән очрактардан тыш, шулай ук әлеге бонитет агачлары өстенлек иткән урман кишәрлекләрендә дә планлаштырылмый.

ССЧ теләсә нинди максатчан билгеләнештәге урманнарда һәм яклаучы урманнарның барлык категорияләрендә планлаштырыла, тыюлыклы кишәрлекләрдән тыш.

ССЧ өчен урман утыртмаларында (яфраклы һәм карагайлы) (утыртмалар составында 30% һәм аннан күбрәк) диләнкеләрне аерып чыгару вегетация чорында башкарыла (жилдән (жил аударган, давыл еккан – 5 «а», «б» һәм 6 «а», «б» торыш категориясенә караган агачлар) һәм өске янгыннардан зыян күргән урман кишәрлекләреннән тыш).

ССЧ уздыру өчен диләнкеләрнең күләме лимитланмый.

Һәлак булган һәм зарарланган урман утыртмаларын кисү тоташ (һәлак булган һәм зарарланган утыртмалар өчен) һәм сайланма (зарарланган утыртмалар өчен) санитар кисүләр формасында уздырыла.

Яшь агачлыктарда эшкә яраклы агач өлгереп җиткәнче, орлыклык агачлар булган очракта, сайланма санитар кисүләр уздырыла һәм (яисә) леквидлы булмаган агач материалы җыеп алына.

Диләнкеләрне санитар тоташ һәм сайланма кисүләр өчен аерып чыгару РФ ТРЭ министрлыгының 13.09.2016 № 474 боерыгы белән расланган Агач материалы эзерләү кагыйдәләре (алга таба – Кагыйдәләр) нигезендә кораллы ысул белән уздырыла торган УПТ нәтижәләре буенча башкарыла.

Тоташ һәм сайланма санитар кисүләргә билгеләгәндә зарури тәртиптә 5-6 нчы категория торышындагы агачлар сайлап алына. Жил аударган, давыл еккан һәм кар сындырган агачлар 5-6 нчы категория торышына кертелә.

Түбәндәге очрактарда торыш категорияләрендәге агачларны тоташ һәм сайланма санитар кисүгә билгеләү рөхсәт ителә;

- торышы буенча 4 нче категориягә караган ылыслы токым агачлары;
- торышы 3-4 нче категориягә караган (бик нык зәгыйфьләнгән һәм корый башлаган) агачлар тамыр гөмбәчеге белән зарарланган очракта (наратлыктарда), усак агачлары – усак сорыкортты белән зарарланган һәм караманың төрле агачлары голланд чире белән зарарланганда кисүгә билгеләнә;
- эксплуатация урманнарында: кәүсәләрендә ачыктан-ачык черү күренешләре булган агачлар (кайрылары, сорыкорт җисемнәре, кәүсәнең 2/3 өлешеннән артыгын колачлый торган кабык ярыклары); кайрысына пошилар һәм башка төрле хайваннар кәүсәсенә өчтән бер өлешеннән артык жирендә зыян салган чыршы һәм пихта агачлары;

- урман янғыннары булган урман утыртмаларында: тамыр муены кимендә $\frac{3}{4}$ кәүсә өлешендә янган агачлар (бу вакытта кимендә 100 агач янында тамыр муенын казып карау мәйданнары булу мәжбүри) яки кәүсәсенә кимендә $\frac{3}{4}$ өлешендә кайры кисәге корыган агачлар (казып карау мәйданнарының булуы шулай ук мәжбүри);

- кайрылары пошилар һәм башка хайваннар тарафыннан кәүсәсенә өстән бер өлешенән артык жирендә зарарланган яки кәүсә әйләнәсенә яртысыннан артык өлешендә тамыр корткычлары урнашкан ылыслы токым агачлары.

Ылыс һәм яфрак кимерүче бөжәкләр белән зыян салынганда агачларны сайланма һәм тоташ санитар кисүләргә сайлап алу ылыслар (яфраклар) үз халәтенә кайту чоры тәмамланганнан соң башкарыла.

Сайланма санитар кисүләргә уздырганнан соң урман утыртмаларының тулылыгы минималь мөмкин булган, агачларның аларның якланганлык категорияләренә яисә максатчан билгеләнешенә туры килә торган вазыйфаларны үтәү сәләтен тәмин итүче күрсәткечләрдән түбәнрәк булырга тиеш түгел (әлеге Кагыйдәләргә кушымта).

Тоташ санитар кисүләргә тиешле агачларны жыештырганнан соң тулылыгы агачларның якланганлык категорияләренә яисә максатчан билгеләнешенә туры килә торган вазыйфаларны үтәү сәләтен тәмин итүче чик зурлыктардан түбәнәя торган урман утыртмаларында уздырыла (әлеге Кагыйдәләргә кушымта). Агачларның фактик тулылыгын исәпләү УПТ уздырганда тәмин ителә.

Сайланма һәм тоташ санитар кисүләрдән соң калган агач калдыклары яндырылырга, мульча белән капланырга яисә агач материалы эшкәртү өчен билгеләнгән урыннарда алып чыгылырга тиеш.

Жил аударган, давил еккан һәм башкача зарарланган агачлар барлыкка килгән урыннарда һәлак булган агачларның гомуми запасыннан 90% артык өлеше ликвидлы булмаган агач тәшкит иткәндә ликвидлы булмаган агач материалы жыештырып алына.

Иң беренче чиратта ликвидлы булмаган агачлар табигый һәм башка объектларны яклаучы вазыйфаларын башкаручы урманнарда, шулай ук кыйммәтле урманнарда жыештырыла. Башкача максатчан билгеләнештәге һәм яклаучы урманнарның башка категорияләрендәге жирләрдә ликвидлы булмаган агачны жыештыру урманнарда зарарлы организмнарның чыганакалары барлыкка килү яисә янғын куркынычы булган очракларда башкарыла.

ССЧ гамәлгә ашыру нәтижеләре буенча Татарстан Республикасы урман планына, урманчылыкның урман хужалыгы, урман паркы регламентына үзгәрешләр кертелә.

Санитар-савыктыру чаралары нормативлары һәм параметрлары 15 таблицада күрсәтелде.

Санитар-савыктыру чараларының нормативлары һәм параметрлары

№ п/п	Күрсәткечләр	Үлч. бер.	Һәлак булган һәм зарарланган урман утыртмаларын кисү			Урманны чүп- чардан чистарту	Жәмгыс е
			барлыг ы	шул исәптән			
				тоташ	сайланма		
1	2	3	4	5	6	7	8
–							
1.	Ачыкланган фонд (урманчылык таләпләре буенча	га мең, м ³	–	–	–	–	–
2.	Кисеп ату яки жыештыру чоры	ел	–	–	–	–	–
3.	Ел саен алырга рөхсәт ителә торган үзагач күләме:						
	мәйданы	га	–	–	–	–	–
	сайлап алына торган запас						
	тамыр	мең, м ³	–	–	–	–	–
	ликвидлы	мең, м ³	–	–	–	–	–
	эшкә яраклы	мең, м ³	–	–	–	–	–

Искәрмә: Санитар-савыктыру чараларының күләменә урман патологиясе буенча тикшерүләр акты уздырылгач үзгәрешләр кертелә («Урманнарны зарарлы организмнардан яклауны жайга салуны камилләштерү өлешендә Россия Федерациясе Урман кодексына үзгәрешләр кертү турында» 2015 елның 30 декабрдәгә 455 номерлы федераль закон буенча).

Урманны яклау буенча чаралар күләме корткычларның яңа чыганаclarы һәм урман авырулары барлыкка килүгә бәйле рәвештә һәм утыртмаларның санитар торышы үзгәрүгә карап үзгәртелергә тиеш.

РФ Табигать министрлыгының «Зарарлы организмнар таралуны кисәтү чараларын гамәлгә ашыру кагыйдәләрен раслау турында» 2016 елның 12 сентябрдәгә № 470 боерыгы нигезендә профилактика чаралары урманнарның тотрыклылыгын арттыруга һәм урманга булган тискәре йогынтыны туктатуга юнәлдерелгән.

УПТ нәтижеләре профилактика чараларын планлаштыру нигезе булып тора. Профилактика чараларын планлаштыру нәтижеләре урман хужалыгы регламентларында һәм урманнарны үзләштерү проектларында чагылдырыла.

Профилактика чаралары урман хужалыгы һәм биотехника өлешләренә бүленә.

Урман хужалыгы буенча профилактика чараларына түбәндәгеләр керә: тискәре чорларда (корылык, бөжәкләр зыян салу) урман утыртмаларының тотрыклылыгын арттыру өчен ашламалар һәм минерал өстәмәләр куллану;

- 1) агачларны дөвалау;
- 2) зарарлы организмнарның чыганакалары барлыкка килүне туктату өчен пестицидлар куллану.

Биотехника буенча профилактика чаралары булып түбәндәгеләр тора:

- 1) бөжәк белән тукланучы кошларның һәм бөжәк белән тукланучы башка хайваннарның тереклек итү һәм үрчү шартларын яхшырту;
- 2) энтомофаг бөжәкләрнең тереклек итү урыннарын саклау, аларны чыгару, күчерү һәм интродукцияләү;
- 3) нектар бирүче үләнле үсемлекләр чөчү.

Бөжәк белән тукланучы кошларның һәм бөжәк белән тукланучы башка хайваннарның тереклек итү һәм үрчү шартларын яхшырту аларны саклаудан, оялау өчен агачлар һәм куаклар утыртудан, сыерчык оялары һәм агач оялар элүдән, ашатудан, ремизлар (агач яисә куак үсемлекләреннән файдалы кошларга ышыклану һәм ашату урыннары булып хезмәт итүче полосалар яисә чөчөкләкләр) утыртудан, урманда су чыганакаларын саклаудан һәм булдырудан гыйбарәт.

Нектар бирә торган үләнле үсемлекләр утырту урман кишәрлекләренә турыдан-туры якин урнашкан, зарарлы бөжәкләрнең чыганакалары барлыкка килә торган жирләрдә яисә әлегә урман кишәрлекләре кырыйларында башкарыла.

Агитация (башка) чараларына түбәндәгеләр керә:

халык белән әңгәмә кору;

белем бирү учреждениеләрендә ачык дәресләр уздыру;

аншлаглар һәм плакатлар элү;

массакүләм мәгълүмат чараларында мәгълүмат материаллары урнаштыру.

15.1 таблица.

Зарарлы организмнар таралуны кисәтү буенча профилактика һәм башка төрле чараларның параметрлары

Чараның аталышы	Үлчәү берәмлеге	Чараның күләме	Уздыру чоры	Чараның ел саен башкарыла торган күләме
1. Профилактик				
1.1 Урман хужалыгы буенча				
1. Бер мәртәбәгә исәпләгәндә питомникларга сибү (серкәләндерү)	га	13	10	1,3
1.2 Биотехник				
1. Оялыктар эзерләү	данә/га	1500/1250	10	150/125
2. Ояларны ремонтлау	Данә	1500	10	150

Чараның аталышы	Үлчәү берәмлеге	Чараның күләме	Уздыру чоры	Чараның ел саен башкарыла торган күләме
1. Профилактик				
3. Парсыз ефәк күбәләгенә, яшел имән яфрак төргеченә каршы аттрактлы тозақлар куллану	Данә	4000	10	400
4. Кырмыска ояларын киртәләү	Данә	400	10	40
5. Кырмыскалыкларның урынын алмаштыру (күчерү)	оя	400	10	40
2. Башка чаралар				
1. Яклау почмаклары булдыру һәм карап тоту	Данә	5	10	
2. Корткыч һәм авыру чыганақлары барлыкка килүне күзәтеп тору	мең га	41,86	10	4,18
3. Күрсәтмә эсбаплар, урманны яклау буенча китаплар сатып алу.	мең сум	20	10	2

15.2 таблица.

Зарарлы организмнарның чыганақларын юкка чыгару чараларының параметрлары

Чараның аталышы	Үлчәү берәмлеге	Чараның күләме	Уздыру чоры	Чараның ел саен башкарыла торган күләме
1. Урман патологиясе буенча тикшеренү	га	20000	10	2000

15.3 таблица.

Агачларның торыш категорияләре шкаласы

Агачларның торышы буенча категориясе	Агачларның тышкы билгеләре	
	ылыслы	лыларга алмашып
1 – сәламәт (зәгыйфьләнү билгеләре күренми)	ябалдашы куе (әлеге токым, яшь һәм үсеш шартлары өчен); ылыслары (яфрақлары) яшел; быелгы үсентесе нормаль зурлыкта	
2 – зәгыйфьләнгән	ябалдашы сирәкләнгән; ылыслары ачык яшел төстә; үрентесе кечерәйгән, ләкин яртысыннан артыгракка түгел; аерым-аерым ботаклары корыган	ябалдашы сирәкләнгән; яфрақлары ачык яшел; үрентесе кечерәйгән, ләкин яртысыннан артыгракка түгел; аерым-аерым ботаклары корыган; берән-сәрән сулы шытымнар

Агачларның торышы буенча категориясе	Агачларның тышкы билгеләре	
	ылыслы	лыларга алмашып
3 – нык зәгыйфьләнгән	ябалдашы челтәрле; ылыслары ачык яшел, тонык; үрентесе зәгыйфь, гадәтинең яртысыннан кечерәк; ябалдашының 2/3 өлешенә кадәр ботаклары корыган; трут гөмбәләре жисемнәре яисә аларга хас булган тишекләр	ябалдашы челтәрле; яфраклары вак, ачык яшел; үрентесе зәгыйфь, гадәтинең яртысыннан кечерәк; ябалдашының 2/3 өлешенә кадәр ботаклары корыган; сулы шытымнары бик күп; трут гөмбәләре жисемнәре яисә аларга хас булган тишекләр
4 – корый баручы	ябалдашы нык челтәрле; ылыслары соры, саргылт яисә сары яшел; үрентесе нык зәгыйфь яисә юк; ботакларының 2/3 өлеше корыган	ябалдашы нык челтәрле; яфраклары вак, сирәк ачык яшел яисә саргылт; үрентесе нык зәгыйфь яисә юк; ботакларының 2/3 өлеше корыган
5 – саф коры-сары	ылысы соры, сары яисә кызыл-коңгырт; кайрысы өлешчә купкан	яфраклары шиңгән яисә юк; түбән өлешләрендә ботаклары сакланган, кайрысы өлешчә кубып төшкән
5 (а) – жил ярдәмендә яңа ауган	ылысы яшел, соры, сары яисә кызыл-коңгырт; кайрысы гадәттә тере, кәүсәсе ауган яисә сыгылган, тамырларының 1/3 артык өлеше кубарылган	яфраклары яшел, шиңгән, яисә формалашмаган; кайрысы гадәттә тере, кәүсәсе ауган яисә сыгылган, тамырларының 1/3 артык өлеше кубарылган
5 (б) – давил ярдәмендә яңа егылган	ылыслары яшел, соры, сары яисә кызыл-коңгырт; кайрысы сынган жирдән аскы өлештә тере, ябалдаш озынлыгының 1/3 түбән өлешендә кәүсәсе сынган	яфраклары яшел, шиңгән, яисә формалашмаган; кайрысы сынган жирдән түбән өлешендә гадәттә тере, ябалдаш озынлыгының 1/3 түбән өлешендә кәүсәсе сынган
6 – иске коры-сары	тере ылыслары (яфраклары) юк; кайрысы һәм вак ботаклары өлешчә яисә тулысынча коелган; кәүсә корткычлар чыгып очкан; кәүсәсендә агач боза торган гөмбәләр мицелие, тышкы ягында трут күбәләкләре жисемнәре	
6 (а) – жил ярдәмендә ауган иске агачлар	тере ылыслары (яфраклары) юк; кайрысы һәм вак ботаклары өлешчә яисә тулысынча коелган; кәүсәсе ауган яисә тамырларының 1/3 өлеше белән сыгылган; кәүсә корткычлар очып чыккан	
6 (б) – давил ярдәмендә ауган иске агачлар	тере ылыслары (яфраклары) юк; кайрысы һәм вак ботаклары өлешчә яисә тулысынча коелган; кәүсәсе ябалдашының 1/3 өлешенән түбән жирдә сынган; кәүсә корткычлар сынган урыннан өске өлештә очып чыккан; сынган урыннан түбән жирендә булырга мөмкин: тере кайры, сулы шытымнар, икенчел ябалдаш, яңа гына оялаган кәүсә корткычлар	
7 – аварияле агачлар	агачның тулаем яисә бер өлешенең авуына китерергә һәм халыкка яисә дәүләт мөлкәтенә һәм гражданның мөлкәтенә зыян салырга мөмкин булган	

Агачларның торышы буенча категориясе	Агачларның тышкы билгеләре	
	ылыслы	лыларга алмашып
	структур житешсезлекләре булган агачлар (тишек-тошыклары, черегән урыннары бар, тамырлары өзелгән, куркыныч хәлдә сыгылган)	

Жил, буран, кар аударган агачларны, вакытын күрсәтеп, аерым исәпкә алалар.

Янадан санап чыкканда төрле категориядәге агачларга зарарлы организмнар оялау һәм, зарарлануы ачык күренеп торса, авырулар белән зарарлану дәрәжәсе күрсәтелә. Зарарлы организмнар барлыкка килгән урыннарда агачларны ылыслары һәм яфрактары янадан үсеп чыккан чордан соң янадан санап чыгалар, моңа кадәр, зарурлык килеп чыкканда, ылысларның (яфрактарның) нибары ашалу дәрәжәсе генә процентларда (1 – зарарланмаган, 2 – аз күләмдә зарарланган – 25%тан ким дәрәжәдә, уртача – 25-50%, бик нык – 50-75%, тулысынча – 75%тан артык) исәпкә алына.

2.17.3. Урманнарны янадан үстерүгә карата таләпләр

РФ УК 61 ст. 2 өлеше нигезендә урманнарны торгызу түбәндәгеләрне үз эченә ала:

- 1) урман орлыкчылыгы;
- 2) урман торгызу;
- 3) урманнарны тәрбия кылу;

4) урман торгызу өчен билгеләнгән жирләрне урман утыртмалары били торган жирләргә кергү.

1. Урман орлыкчылыгы «Орлыкчылык турында» 1997 елның 17 декабрдәге 149-ФЗ номерлы федераль законга һәм РФ УК 65 ст. ярашлы рәвештә гамәлгә ашырыла.

2. Урман орлыкчылыгы максатларында түбәндәгеләр гамәлгә ашырыла:

1) урман-орлык районнарына бүлү;

2) урман орлыкчылыгы объектларын (урман-орлык плантацияләрен, даими урман-орлык кишәрлекләрен һәм шуна охшаш объектларны) булдыру һәм аерып чыгару;

3) урман үсемлекләре орлыкларының федераль фондын формалаштыру;

3.1) урман үсемлекләре орлыкларының иминият фондларын формалаштыру һәм файдалану;

4) урман үсемлекләре орлыкларына карата орлыкчылык контроле;

5) урман үсемлекләре орлыкларын житештерү, эзерләү, эшкәртү, саклау, сату, транспорт белән күчерү һәм куллану буенча башка чаралар.

3. Урманнарны торгызганда урман үсемлекләренәң яхшыртылган һәм сортлы орлыклары яки, мондый орлыклар булмаса, урман үсемлекләренәң нормаль орлыклары кулланыла.

4. Урманнарны торгызганда районлаштырылмаган урман үсемлекләре орлыкларын, шулай ук чөчүлек һәм башка сыйфатлары тикшерелмәгән урман үсемлекләре орлыкларын куллану рөхсәт ителми.

5. Урманның төп агач токымнарының районлаштырылган урман үсемлекләре орлыкларын куллану тәртибе һәм урман орлыкчылыгы объектларын (урман-орлык плантацияләрен, даими урман-орлык кишәрлекләрен һәм шуңа охшаш объектларны) булдыру һәм аерып чыгару кагыйдәләре вәкаләтле федераль башкарма хакимияте органы тарафыннан билгеләнә.

Урман торгызу РФ УК 61, 62 ст., РФ ТРЭМның 2016 елның 29 июнендәге № 375 боерыгы белән расланган Урман торгызу кагыйдәләренә (алга таба – Урман торгызу кагыйдәләре) ярашлы рәвештә гамәлгә ашырыла.

Урман торгызу киселгән, һәлак булган, зыян күргән урманнарны торгызу максатларында гамәлгә ашырыла. Урманнарны торгызу урман үсентеләрен торгызуны, урманнарның биологик күптөрлелеген, аларның файдалы үзлекләрен саклап калуны тәэмин итәргә тиеш.

Урман торгызу урманнарны табигый, ясалма яки катнаш торгызу юллары (алга таба – урман торгызу ысуллары) белән гамәлгә ашырыла.

Урманнарны табигый торгызу (алга таба – табигый урман торгызу) табигый процесслар нәтижәсендә дә, урман торгызылуга ярдәм итү чаралары белән дә: урмандагы агач токымнарының үсентесен саклау яки урман утыртмаларын кисү, туфракны минераллаштыру, киртәләү юлы белән (алга таба – табигый урман торгызуга ярдәм итү) гамәлгә ашырыла.

Урманнарны ясалма торгызу (алга таба – ясалма урман торгызу) урман культуралары булдыру юлы белән гамәлгә ашырыла: чөчкәнәр, үсентеләр утырту, шул исәптән ябык тамыр системасы белән, саплар утырту яки урман үсемлекләре орлыкларын чөчү, шул исәптән азкыйммәтле урман утыртмаларын реконструкцияләгәндә дә.

Урманнарны катнаш торгызу (алга таба – катнаш урман торгызу) табигый һәм ясалма урман торгызу ысулларын берләштерү хисабыннан гамәлгә ашырыла.

Урманнарны торгызу түбәндәгеләр белән тәэмин ителә:

1) агач материалы эзерләү өчен арендага бирелгән урман кишәрлекләрендә – шушы урман кишәрлекләренә аренда торлары тарафыннан;

2) урман кишәрлекләрендә, агач материалы эзерләү өчен арендага бирелгән урман кишәрлекләреннән тыш, – Татарстан Республикасы Урман хужалыгы министрлыгы тарафыннан РФ УК 81-84 ст. нигезендә билгеләнгән вәкаләтләре чикләрендә.

Урманнарны торгызу өчен билгеләнгән һәр урман кишәрлегендә урманнарны торгызу гамәлләре урманнарны торгызу проекты нигезендә гамәлгә ашырыла.

Урманнарны табигый торгызуга ярдәм итү максатларында түбәндәге чаралар күрелә:

- урман үсентеләре ябалдашлары астында шытып чыккан урман үсентеләренәң яшәргә сәләтле, әлегә табигый-климат шартларында яна урман үсентеләре булдырырга сәләтле төп урман ағач токымнары (алга таба – төп урман ағач токымнары) буынын (шытымны) саклап калу. Ике яшькә кадәрге ағач үсентеләре (үзлегеннән үсеп чыккан) яшь ағачларга кертелми;

- урман утыртмаларын кискәндә төп урман ағач токымына караучы яшәргә сәләтле шытымны һәм үсентеләрне (2,5 метрдан биегрәк нөсхәләрне) саклау;

- урман утыртмалары булмаган мәйданнарда төп урман ағач токымына караучы үсентеләрне тәрбияләү (үсентене жиргә утырту, шытымны кысалап алу, шытымнарны сирәкләү, ашлама кертү, гербицидлар белән эшкәртү);

- өлгергән һәм картайган утыртмаларны кисү планлаштырылган урыннарда һәм киселгән урыннарда туфрак өслеген минераллаштыру;

- орлыклык ағачлар, чәчәклекләр һәм төркемнәр калдыру;

- мәйданнарны киртәләү;

ағачларның тамырдан бөркүен киметү (арборицид инъекцияләре яисә божралап алу).

Кыйммәтле урман ағач токымнарының урман утыртмалары шытымнарын саклау чаралары урман утыртмаларын кисү белән бер үк вакытта гамәлгә ашырыла. Мондый очракларда кисүләр башлыча кар өсли кыйммәтле урман ағач токымнары шытымнары һәм яшь ағачлары санын урман бүлемтеге биргәндә каралганнан күбрәк юк итүдән һәм зарарлаудан саклауны тәмин итәрлек технологияләр кулланып гамәлгә ашырыла. Кисүләр уздырганнан соң шытымнарны һәм яшь ағач токымнарын кисек калдыкларынан, сынган һәм зарарланган урман утыртмаларынан арындыру юлы белән аларны карау уздырыла.

Кисүләр уздыганда урман үсентеләрен яшәргә сәләтле нарат, чыршы, ак чыршы, имән, бук, корычагач һәм үзләренә туры килә торган табигать-климат шартларындагы кыйммәтле ағач токымнарының бүтән урман үсентеләре шытымнары һәм яшь ағачлары сакланып калырга тиеш.

Мәйданнарны киртәләү юлы белән урманнарны табигый торгызуга ярдәм күрсәтү яна чыккан урман үсентеләренә һәм шытымнарына кыргый яисә йорт хайваннары зарар китерү куркынычы булган очракларда планлаштырыла һәм гамәлгә ашырыла.

Туфракны минеральләштерү юлы белән урманнарны табигый торгызуга ярдәм күрсәтү урман үсентеләренәң кыйммәтле ағач токымнары орлыклары чыганаклары (якындагы урман үсентеләре, аерым орлык ағачлары яисә аларның төркемнәре, чәчәклекләре, полосалары, тулылыгы 0,6 дан артык булмаган урман үсентеләре ябалдашлары астындагы кисәргә керешелә торганнары) булган мәйданнарда гамәлгә ашырыла.

Хужалык эшчәнлегә чикләнгән режимдагы урманнарда, шул исәптән милли парклардагы урманнарда, табигать тыюлыкларында урманнарны табигый торгызуга ярдәм итүнең башка чаралары, алар тиешле территорияләргә саклау режимын бозарлык булмаса гына, гамәлгә ашырылырга мөмкин.

Табиғый урман торгызуға ярдәм итеп уздырылган чараларның нәтижеләре, алар урман утыртмалары үсүче жирләргә кертелергә тиешле мәйданнардагы яшь агачларга карата Урман торгызу кагыйдәләрендә билгеләнгән критерияләргә һәм таләпләргә жавап биргән очракта, житәрлек дип табыла.

Урманнарны табиғый торгызуға ярдәм итү чараларының нәтижеләлеген исәпкә алу эшләр башкарылганнан соң кимендә ике ел узгач гамәлгә ашырыла.

Шытымнар саны Урманнарны торгызу кагыйдәләре белән билгеләнгәннән кимрәк булганда, урманнарны ясалма яисә катнаш торгызуның өстәмә чаралары карала.

Урманнарны ясалма торгызу хужалык өчен кыйммәтле урман агач токымнарын урманнарны табиғый торгызуны тәмин итү мөмкин булмаганда яисә урманнарны катнаш торгызу максатка ярашсыз булганда, шулай ук урман культуралары һәлак булган урман кишәрлекләрендә гамәлгә ашырыла.

Урман культураларын булдыру өчен урман кишәрлеген әзерләгәндә шуннан соңгы барлык технологик гамәлләрне сыйфатлы үтәү өчен, шулай ук янғын куркынычын киметү һәм урман культураларының санитар торышын яхшырту өчен шартлар тудыру чаралары гамәлгә ашырыла.

Урман культуралары булдыру өчен урман кишәрлеген әзерләү түбәндәгеләрне үз эченә ала:

- урман культураларының яисә туфрақ эшкәртү полосаларының булачак рәтләре линияләренә марка салу һәм техника эшләү өчен куркыныч булган урыннарны билгеләү;

- мәйданны ауган агачлардан, ташлардан, кирәксез агач үсемлекләреннән, вак түмәрләрдән, корыган агач кәүсәләреннән тоташ яисә полосалап (өлешчә) чистарту;

- техника узуга комачаулы торган түмәрләрне казып алу яисә аларның биеклеген техника йөрешенә комачауламаслык дәрәжәдә киметү;

- урман кишәрлеге өслеген планлаштыру, зарурлык булганда мелиоратив эшләр алып бару, авышлыктарда террасалар кисү;

- зарурлык булганда – зарарлы туфрақ организмнары белән башлангыч көрәш.

- сазланган, артык юеш туфрақларда – корыту чараларын уздыру.

Туфрақны эшкәртү алымнары урманнарны ясалма торгызуны проектлаганда табигать-климат шартларына, туфрақ типларына һәм бүтән факторларга бәйле рәвештә сайлап алына һәм урман торгызу проектында күрсәтелә.

Туфрақны эшкәртү барлык кишәрлекләрдә (тоташ эшкәртү) яисә аның бер өлешендә (өлешчә эшкәртү) механик, химик яисә термик алымнар белән гамәлгә ашырыла. Нигезе, техника кулланып, туфрақны механик эшкәртү була.

Урман культуралары төп бер агач токымының урман үсентеләреннән (чиста токымнардан) яисә төп берничә агач токымыннан һәм юлдаш агач һәм куак токымнарыннан (катнаш культуралар) булдырылырга мөмкин.

Урман культуралары төп бер агач токымының урман үсентеләреннән (чиста токымнардан) яисә төп берничә агач токымыннан һәм юлдаш агач һәм куак токымнарыннан булдырылырга мөмкин.

Бар булган юлдаш агач токымы жирле урман агач токымнарыннан һәм куак токымнарыннан сайлап алганда аларның төп урман агач токымына йогынтысын исәпкә алырга кирәк.

Урмандагы агач һәм куак токымнарына караган юлдаш агачлар урман культураларына нигездә аларның рәтләрен төп урман агачы токымы рәтләре белән чиратлаштыру юлы белән яисә төп һәм юлдаш токым буыннарын рәттә аралаштыру юлы белән кертелә.

Урман культураларын булдыруның төп ысулы утырту материалының төрле төрләре белән гамәлгә ашырыла торган утыртудан гыйбарәт. Су һәм жил эрозиясенә дучар булган туфракларда, артык дымлы туфракларда һәм утырту урыннарын чүп үләннәр бик тиз басып китә торган кишәрлекләрдә, шулай ук дымлылык булмаган районнарда гамәлгә ашырырга кирәк (Рослесхозның 10.11.2011 № 472 бoерыгы).

Зарарлы организмнар таралу чыганакларында утыртуның (чөчүнең) башлангыч куелыгы һәм урман культураларының токым составы махсус тикшеренүләр нигезендә билгеләнә.

Урман культураларын утырту һәм чөчү туфракка ашламалар, үсемлекләренә яклау чаралары кертү, шулай ук туфракны яхшырта торган махсус үләннәр чөчү белән бергә алып барылырга мөмкин.

Күп очракларда урман культураларын утыртуның һәм чөчүнең иң яхшы срогы – яз башы, бөреләр уяна башлаганчы.

Туфрак өслеген чүп үләннәр һәм агач-куак үсемлекләре сырып алмасын, туфракта дым жыелсын өчен урман культураларын агротехник карау уздырыла.

Агротехник карауга түбәндәгеләр кертелә:

- үсемлекләренә үлән һәм туфрак өемнәреннән, ком өемнән, туфракны су юып алып китүдән һәм жил белән очыртудан, салкыннан кысылудан кул ярдәмендә төзәткәләү;

- культуралар рәтләрендә һәм рәт араларында үлән һәм агач үсемлекләрен юк итеп, туфракны көпшәкләндерү;

- урман культураларын өстәү, минераль ашламалар белән тукландыру һәм урман культураларына су сибү.

Урман хужалыгы буенча карауга түбәндәгеләр керә:

- үлән һәм кирәксез агач үсемлекләрен юк итү һәм чыгуларын булдырмый калу.

Урман һәм дала зоналарында агротехник һәм урманны карау эшләре төп урман токымына караган урман утыртмаларының үсеше кимүне туктату максатында уздырыла. Урман-дала зонасында агротехник карау туфрактагы дымны туплауга һәм сакчыл сарыф итүгә юнәлдерелгән.

Чүп үләннәренә һәм агач үсемлекләренә каршы көрәш буенча химик чараларны куллану Россия Федерациясенә пестицидлар һәм агрохимикатлар белән сак эш итү турындагы законнары нигезендә рөхсәт ителә.

Үсеп китү мөмкинлеге 25-85% булган урман культуралары (һәлак булган үсемлекләр урынына яңаларын утырту) өстәлергә тиеш.

Урманнарны катнаш торгызу кыйммәтле урман агач тоқымына караучы урман утыртмаларын табигый рәвештә торгызу мөмкин булмаган урман кишәрлекләрендә утырту һәм чәчү юлы белән гамәлгә ашырыла.

Катнаш рәвештә урман торгызылганда мәйдан берәмлегендә урмандагы төп агач тоқымын утыртуның (чәчүнең) беренчел куелыгы бар булган яшәргә сәләтле шытым һәм урманның төп агач тоқымы үсентеләренә күләмәннән чыгып билгеләнә. Урманның төп агач тоқымының культивацияләнгән торган үсентеләренә һәм шытымнарының гомуми саны махсус тикшеренүләр нигезендә билгеләнгән нормадан азрак булырга тиеш түгел.

Урман үсентеләре ябалдашлары астында урманнарны катнаш торгызу санитар-гигиена функцияләрен арттыру максатларында башлыча яшел зоналарда, эрозиягә каршы һәм башка яклаучы урманнарда уздырыла.

Урман үсентеләре ябалдашлары астында урманнарны катнаш торгызу урман культураларының башлангыч куелыгы махсус тикшерүләр нигезендә билгеләнгән норманың кимендә 50%ын тәшкил итәргә тиеш.

Үсеп китүчәнлеге кимендә 25% булган урман культуралары һәлак булган дип санала.

Урман үрчетү РФ УК 63 ст., РФ Табигать министрлыгының 2012 елның 10 гыйнварындагы № 1 боерыгы белән расланган Урман үрчетү кагыйдәләренә (алга таба – Урман үрчетү кагыйдәләре) ярашлы рәвештә гамәлгә ашырыла.

Урман үрчетү урман фонды жирләрендә һәм элегрәк су, жил һәм башка туфрак эрозиясен булдырмау, саклык урманнарын булдыру максатында һәм урманнарның потенциалын арттыруга бәйле башка максатларда урманнар үскән башка төр категория жирләрендә гамәлгә ашырыла.

Урман үрчетүгә түбәндәгеләр карый:

- урман фонды жирләре составындагы урман булмаган жирләрне урманлаштыру (сазларны киптерү, авыл хужалыгы куллануынан чыгарылган жирләрне, чокырларны рекультивацияләү һ.б.);

- авыл хужалыгы билгеләнешендәге жирләрдә, сәнәгать, транспорт жирләрендә, су фонды жирләрендә һәм башка категория жирләрендә саклык урман утыртмалары булдыру;

- сәнәгать эшчәнлеге аркасында бозылган жирләрне рекультивацияләгәндә урман утыртмаларын булдыру;

- шифаханә-курорт зоналарда һәм башка объектларда урман утыртмалары булдыру.

Урман үрчетү куелган максатлар, жир кишәрлекләре туфракларының урман үсү үзлекләренә, агач һәм куак токимнарының урман хужалыгы-биологик үзенчәлекләренә нигезләнеп гамәлгә ашырыла һәм түбәндәгеләрне тәмин итәргә тиеш:

- жирләрне һәм объектларны начар факторлардан сакларга;

- территориянең урманлы өлешен арттырырга һәм әйләнә-тирә мохиттәге шартларны яхшыртырга.

Урман үрчетү ясалма урман утыртмаларын үсентеләрне, чәчкечләрне, ботакларны утырту яки орлыкларны чәчү ысуллары белән башкарыла.

Урман үрчетү максатларында булдырылучы урман утыртмаларының төп төрләре кырсаклагыч һәм агынтыкөйләүче урман полосалары булып тора.

Көтүлекләрдә микроклиматны яхшырту, көтүлекләрнең продуктлылыгын арттыру, хайваннарны начар климат шартларыннан саклау өчен урман-мелиоратив утыртмалар утыртыла.

Автомобиль һәм тимер юлларының читләрендә, һәм шулай ук аларның сак зоналарында урман утыртмалары юлларны кар һәм ком каплаудан саклау, якин-тирәдә урнашкан авыл хужалыгы биләмәләренә авыр металллар керүне булдырмый калу өчен утыртыла.

Рекультивацияләнергә тиешле жирләрдә урман үрчетү рекультивациянең техник этабын үткәргәннән соң әлеге жирләрнең биологик рекультивациясе (планлаштыру, уңдырышлы туфрак катламын салу, чокыр казылган жирләрне террасалау һ.б.) максатында урман утыртмалары утырту юлы белән гамәлгә ашырыла.

Су саклау зоналарында һәм су объектларының яр бие сак полосаларында урман үрчетү аларның ярлары ишелүдән, чүпләнүдән, ләм белән капланудан һәм су ресурсларының арыклануыннан саклау максатында яр ныгыткыч һәм башка урман утыртмаларын утырту юлы белән гамәлгә ашырыла.

Торак пунктлар урнашкан жирләрдә урман үрчетү әйләнә-тирә мохитне яхшырту максатларында рекреация йөкләренә, сәнәгать ташландыклары йогынтысына һәм башка начар факторларга карата тотрыклы булган урман утыртмаларын утырту юлы белән башкарыла.

Урман үрчетү буенча башкарылучы эшләрнең методлары һәм технологияләре урман үрчетү проектлары белән билгеләнә. Урман үрчетү проекты булдырылган урман үрчетү объектларының торышына карата урман үрчетү буенча эшләрне тәмамланган дип табу өчен конкрет бәяләмә критерийларын (урманмелиоратив утыртмаларның яше, агачларның уртача озынлыгы, ябалдашларның йомыклык күрсәткечләре, майдан берәмлегендә яшәргә яраклы булган агачларның һәм куакларның саны һ.б.) үз эченә алырга тиеш.

Урман утыртмалары иң әһәмиятле (төп) агач яки куак токымнарыннан яисә берничә әһәмиятле һәм тыгыз бәйләнешле агач һәм куак токымнарыннан булдырыла ала.

Иң әһәмиятле агач токымы жирле урман хасил итүче токымнардан, ә уңай тәҗрибә булган очракта – интродукцияләнгәннәрдән сайлап алына. Ул урман үрчетү максатларына туры килергә һәм жир кишәрлегендәге урман үсү үзенчәлекләренә ярашырга тиеш.

Тыгыз бәйләнешле агач токымнарын һәм куакларны сайлап алу аларның төп токымга карата йогынтысыннан чыгып башкарыла.

Урман үрчетү буенча урман утыртмаларын булдыруның төп методы утырту булып санала, ул төрле утырту материалларны белән башкарыла ала. Утырту өчен чәчкечләр һәм үсентеләр, һәм шулай ук ботаклар кулланыла. Су

һәм жил эрозиясенә дучар булган туфракларда, артык дымлы туфракларда һәм утырту урыннарын чүп үләннәр бик тиз басып китә торган кишәрлекләрдә, шулай ук дымлылык булмаган районнарда гамәлгә ашырырга кирәк. Селекцион утырту материалы кулланылганда агачлар бары тик утыртыла гына.

Утырту материалы утырту алдыннан аны кибүдән һәм зыянлы организмнар белән зарарланудан саклау, һәм шулай ук яшәргә яраклылыгын һәм үсеш тизлеген арттыру өчен төрле матдэләр белән эшкәртелергә мөмкин.

Утыртылучы урман утыртмаларының башлангыч куелыгы (мәйдан берәмлегенә булган уртырту яки чөчүлек урыннары саны) һәм утырту урыннарының урнашуы агачларның һәм куакларның үсү дәрәжәсенә карап, начар факторларга карата тотрыклы булган, аеруча озын гомерле һәм урман үрчетү максатларына туры килүче урман утыртмаларының формалашуына ярдәм итәргә тиеш.

Утыртылучы урман утыртмаларының башлангыч куелыгы һәм утырту урыннарын сайлау төп агач токымының төрөнә, урман зонасына, урман үсү шартларының тибына, урман үрчетү методына һәм максатларына, файдаланылучы утырту материалының тибына карап билгеләнә.

Агач һәм куак токымнарын утырту һәм чөчү туфракка ашлама, үсемлекләргә зыянлы организмнардан саклау чараларын кертәп, һәм шулай ук киләчәктә аларны ашлама буларак, печән эзерләү һәм башка максатларда кулланылуына буенча үлән чөчү белән үрелдерелергә мөмкин.

Утыртылган урман үсемлекләрен яки (чөчкән очракта) аларның шытымнарын карап тоту агротехник (агротехник карап тоту) һәм урманчылык (урманчылык карап тотуы) ысуллары белән башкарыла.

Агротехник карап тоту, кагыйдә буларак, агачларның һәм куакларның ябалдашлары йомылганчы башкарыла һәм түбәндәгечә тәэмин ителә:

– үсемлекләргә үлән һәм туфрак өемнәреннән, ком өеменнән, туфракны су юдырып алып китүдән һәм жил белән очыртудан, салкыннан кысылудан кул ярдәмендә тазарту;

- үлән үсемлекләрен механик юл аша бетерү белән берлектә туфракны көпшәкләндерү;

– үләнле үсемлекләргә химик чаралар белән юк итү;

- өстәмәләр (үлгән, тамырланмаган үсемлекләр урынына агачлар һәм куаклар утырту), минераль, органик ашламалар белән тукландыру һәм су сибү (планлаштырыла һәм махсус чаралар кебек үткәрелә).

Агротехник карап тотуның максаты – үләнле һәм кирәкле булмаган агач үсемлекләрен бетерү.

Карап тотуның ысуллары, алымнарының күләме, аларның кабатланучанлык чорлары һәм агротехник карап тотуларны үткәрүнең озынлыгы (утыртканнан соң узган еллар саны) урман үсү шартларының типларыннан, культивацияләнүче агач һәм куак токымнарының биологик үзенчәлекләреннән, туфракны эшкәртү ысулыннан, урман утыртмаларын утырту методынан, кулланылучы утырту материалының зурлыгыннан һәм башка үзенчәлекләреннән чыгып билгеләнә.

Чүп үләннәренә һәм агач үсемлекләренә каршы көрәш буенча химик чараларны куллану Россия Федерациясенең пестицидлар һәм агрохимикатлар белән сак эш итү турындагы законнары нигезендә рөхсәт ителә.

Минерал һәм органик ашламалар, кагыйдә буларак, ярлы (комлы, су белән юылган, киптерелгән, рекультивацияләнгән һәм б.ш.), үлән үсемлекләренә үсеп китү мөмкинлеге булмаган туфрактарга кертелә.

25 тән алып 85 процентка кадәр яшәп китүче урман утыртмалары (утыртылган яки чәчелгән күләм процентларыннан тере үсемлекләре яки шытымнар күләме белән) өстәлгә тиешле. Тере үсемлекләр яки шытымнар кишәрлек мәйданы буйлап тигез урнашмаган урман утыртмалары теләсә нинди жайлашып китүләрдә дә өстәлә.

Өстәгән вакытта утырту материалының яше культивацияләнүче үсемлекләрнең яшенә яраклашырга тиеш.

Урман үрчетү максатларында утыртылган урман утыртмаларын урманчылык карап тотуы чүп булып саналган, зәгыйфьләнгән, һәлак булган агач үсемлекләрен һәм сәламәт агач һәм, калганнары яхшы үсеп китсен өчен, куакларның өлешен даими кисеп торудан, урман үрчетү максатларында файдалы вазыйфалар үтәвен тәэмин итүче утыртмаларны формалаштырудан гыйбарәт.

Урманчылык карап тотуы культивацияләнүче агач һәм куакларның ябалдашлары йомылганчы башкарыла.

Агачларның һәм куакларның ябалдашлары йомылганнан соң аларны карап тоту Россия Федерациясе урман законнары нигезендә гамәлгә ашырыла.

Әгәр дә утыртылган урман утыртмалары урман үрчетү проектында куелган критерийларга туры килә икән, ул чакта урман үрчетү объектларын булдыру буенча эшләр төгәлләнгән дип санала.

Урманнарны тәрбия кылу РФ УК 64 ст., РФ Табигать министрлыгының 22.11.2017 «Урманнарны тәрбия кылу кагыйдәләрен раслау турында» № 626 боерыгына (алга таба – Урманнарны тәрбия кылу кагыйдәләре) ярашлы рәвештә регламентлана.

Тәрбия кылу чараларына урман утыртмаларын карау максатларында узырыла торган кисүләр; агроурман-мелиоратив чаралар; башка төрле чаралар, шул исәптән урман утыртмаларын яңартулар; урман утыртмаларының формаларын үзгәртүләр; урман утыртмаларын реконструкцияләүләр; урманнарны урман алып бару һәм урманны яклау буенча караулар; урман яңаруны, шытымнарны һәм утыртмаларның башка кыйммәтле компонентларын (тәрбия объектларын) тәрбияләп торулар; урманнарны карап торуның ярдәмчел чаралары; Татарстан Республикасы урман планына, урманчылыкның әлеге регламентына, шулай ук урманнарны үзләштерү проектына ярашлы рәвештә урманнарны карауның махсус төрләре керә.

Урманнарны тәрбия кылу эшләре урманнарны урман кишәрлегенен аренда шартнамәсе, урман кишәрлегеннән даими (вакыты чикләнмичә) файдалану хокукы яки урман кишәрлегеннән түләүсез нигездә файдалану хокукы нигезендә файдаланучы затлар тарафыннан яки дәүләт хакимияте

органнары, жирле үзидарэ органнары тарафыннан үзлэренең Россия Федерациясе Урман кодексының 81-84 статьяларында, Россия Федерациясе Урман кодексының 19 статьясында билгелэнгән вәкаләтләрә чикләрендә (алга таба – дәүләт хакимияте органнары, жирле үзидарэ органнары) гамәлгә ашырылырга тиеш.

Урманнарны тәрбия кылу эшләрә әлегә Кагыйдәләргә туры китереп, чара төрләрә буенча Россия Федерациясе субъектларының урман планнарында, урманчылыкларның (урман-паркларның) урман хужалыгы регламентларында, урманнарны үзләштерү проектларында күрсәтелгән күләмнәрдә гамәлгә ашырыла.

Урманнарны карау буенча уздырылган чараларның сыйфатлылыгын һәм нәтижәләлеген бәяләү дәүләт хакимияте органнары, жирле үзидарэ органнары тарафыннан, Россия Табигать министрлығының 2016 елның 27 июнендәгә 367 номерлы боерыгы белән расланган Диләнкеләрне карау тәртибенә туры китереп, диләнке эшләрә тәмамланганнан соң диләнкеләрне караганда, Россия Табигать министрлығының «Дәүләт урман реестрына документлаштырылган мәгълүматларны кертүгә һәм аны үзгәртүгә нигез булган документларның исемлеген, формасын һәм аларны эзерләү тәртибен раслау турында» 2013 елның 11 ноябрәндәгә 496 номерлы боерыгы белән расланган тәртиптә дәүләт урман реестрына мәгълүмат керткәндә һәм аны үзгәрткәндә гамәлгә ашырыла.

Урман утыртмаларын тәрбияләү максатларында уздырыла торган кисүләр түбәндәгә нәтижәләргә ирешү өчен гамәлгә ашырылырга тиеш:

- урман утыртмаларының яшь структурасын һәм токым составын яхшырту өчен;

- урман утыртмаларының сыйфатын һәм тотрыклылыгын арттыру өчен;

- урман утыртмаларының сыйфатын һәм тотрыклылыгын арттыру, урманнарның саклаучы, су саклаучы, санитар-гигиена һәм башка файдалы үзлекләрен саклау һәм көчәйтү өчен;

- урманнарның биологик төрлелеген бер дәрәжәдә тоту һәм торгызу өчен;

- утыртмаларның продуктлылыгын (ресурс потенциалын) арттыру өчен;

- техник яктан өлгергән агач материалы үстерү вакытларын кыскарту өчен;

- агач материалы ресурсларын рациональ файдалану өчен.

Урманнарны карау чаралары эксплуатация урманнарының максатчан билгеләнешен, яклаучы урманнарның һәм махсус якланучы урман кишәрлекләренең категорияләрен исәпкә алып гамәлгә ашырыла.

Эксплуатация урманнарында урманнарны тәрбия кылу чаралары урманнарның продуктлылыгын арттыруга, югары сыйфатлы агач материалы һәм агач булмаган урман ресурслары алуға юнәлдерелгән.

Эксплуатация урманнарында ясалма һәм табигый барлыкка килгән, агач материалына ихтыяж зур булган максатчан агач токымнарына карата тәрбияви чаралар башкарыла. Максатчан агач токымнары Россия Федерациясе субъектының урман планында агач материалын житештерү структурасына һәм аңа булган ихтыяжга ясалган анализ нигезендә билгеләнергә тиеш.

Яклаучы урманнарда һәм махсус якланучы урман кишәрлекләрендә урманнарны карау чаралары тирәлек урманнарның хасил итүче, су саклаучы, яклаучы, санитар-гигиена, савыктыру һәм файдалы функцияләрен саклауга һәм торгызуга юнәлдерелгән.

Яклаучы урманнар һәм урманнарның махсус якланучы кишәрлекләре өчен максатчан токымлы агачлар булып яклаучы урманнарның һәм махсус яклана торган урман кишәрлекләренен максатчан билгеләнешенә җавап бирә торган агач токымнары санала.

Урман утыртмаларының яшенә һәм карап тоту максатларына карап, урманнарны тәрбиявикисүләренен түбәндәге төрләре башкарыла:

- яшь агачларның табигый һәм сыйфат составын һәм максатчан агачларның яисә максатчан агач токымнарының үсү шартларын яхшыртуга юнәлдерелгән тоныкландырулар;

- урман утыртмаларының куелыгын көйләүгә һәм төп агач токымы агачларының үсеш шартларын яхшыртуга, һәм шулай ук урман утыртмаларының токым һәм сыйфат составын формалаштыруны давам иттерүгә юнәлдерелгән тазартулар;

- урман утыртмалары арасында иң яхшы ашачларның кәүсләре һәм ябалдашлары формалашсын өчен уңайлыклы шартлар тудыруга юнәлдерелгән сирәкләү кисүләре;

- иң яхшы агачларның үсүе, аларның үсеш алуын арттыру, утыртмаларның структурасы формалашуын давам иттерү (төгәлләү) өчен уңайлыклы шартлар тудыруга юнәлдерелгән аркылы кисүләр;

- өлгергән һәм картайган агачлар арасында аларны максатчан вазыйфаларын нәтижәле үти алырлык торышта саклау, сыйфатлы агач материалы туплау, уңыш бирүчәнлекне арттыру максатларында уздырыла торган урман агачларын саклау кисүләре;

- картайган, өлгергән һәм максатчан функцияләрен югалта башлаган өлгереп килүче агачлар арасында урманның яңартылуына булышлык күрсәтүгә һәм урман утыртмаларын тәрбия кылу максатларында уздырылган агач кисүләргә бәйле рәвештә барлыкка килгән яшь перспективалы ашачлар үсеше өчен уңайлыклы шартлар тудыру максатларында урман утыртмаларын яңарту кисүләре;

- формалашып беткән урта яшьле һәм олырак яшьтәге агачлар арасында утыртмада урман элементларын тәшкил итүче әйберләренен бәрабәрен жайга салу һәм максатчан токымлы агачларның, үсентеләренен, ярусларның үсешенә уңайлыклы шартлар тудыру юлы белән, утыртмалараларның составын, төзелешен тамырдан үзгәртү максатында урман утыртмаларын үзгәртеп формалаштыру кисүләре;

- кыйммәтле, урман хасил итүче токымнарны утырту, чәчү, урманның табигый яңартылуына булышлык күрсәтү чараларын уздыру өчен шартлар эзерләү буенча аз кыйммәтле урман утыртмаларын яисә аларның бер өлешен юкка чыгару максатларында уздырыла торган реконструкция кисүләре;

- урман-парк ландшафтларын формалаштыруга, саклауга, янартуга, үзгәртүгә һәм аларның эстетик, савыктыру кыйммәтләрен һәм тотрыклылыгын арттыруга юнәлдерелгән ландшафт кисүләре;

- берән-сәрән агачларны, шул исәптән үз вазыйфаларын үтәгән орлыклык агачларны кисүләр тоныкландырулар, чистарту кисүләре барышында гамәлгә ашырылырга тиеш, шулай ук, әгәр тоныкландыру, чистарту барышында үтәлмәгән булса, аерым чара буларак башкарылырга тиеш.

Урманнарны тәрбия кылу проектын төзөгәндә түбәндәгеләр уздырылырга тиеш:

– урман кишәрлеген тикшерү;

- урман кишәрлегенә жирлектәге чикләрен билгеләү.

Урманнарны тәрбия кылу проектында түбәндәгеләр булырга тиеш:

- Урманнарны тәрбия кылу кагыйдәләренә ярашлы рәвештә урманнарны карау буенча чаралар төренә (төрләренә) аталышы;

- эшләрне уздыру, аларның нәтижеләрен исәпкә алу һәм бәяләү этаплары һәм чорлары;

- урманчылыкның урман кишәрлеге (урман паркы) урнашкан урынга сыйфатлама (урман кишәрлегенә сыйфатлама, яклаучы урманнарның категориясе, квартал номеры, бүлемтек номеры, урман кишәрлеге мәйданы);

- урман кишәрлегендә урман үсү шартларына сыйфатлама (шул исәптән рельефы, гидрологик шартлары, туфрагы);

- урманнарны тәрбия кылу буенча чараларны уздыра башлаганчыга кадәр утыртмаларга башлангыч сыйфатлама;

- урманнарны карау буенча чараларның төп сыйфатламалары (кисү ешлыгы, ябалдашларның минималь йомыклығы, кисем мәйданнары суммасы, киселә торган агачларның күләме);

- утыртманың киселә торган өлешенә сыйфатлама;

- башкарыла торган технологик операцияләренә, диләнке элементлары (технологик полосалар, сөйрәнмәләр, технологик (төяү) пунктлары) буенча аларны башкару эзлеклелеген күрсәтеп, эшләрне башкару технологияләрен тасвирлау;

- урманнарны тәрбия кылу буенча чараларны уздыра башлаганчыга кадәр утыртмаларга проектта каралган сыйфатлама.

Урман торгызу өчен билгеләнгән жирләрне урман утыртмалары үсә торган жирләргә кертү (12.03.2014 № 27-ФЗ федераль закон белән кертелде).

Урман утыртмалары вәкаләтле федераль башкарма хакимияте билгеләгән критерияләргә һәм таләпләргә җавап биргән очракта, урман торгызу өчен билгеләнгән жирләрне урман утыртмалары били торган жирләргә кертү дәүләт хакимияте органнары һәм жирле үзидарә органнары тарафыннан аларның РФ УК 81-84 ст. ярашлы рәвештә билгеләнгән вәкаләтләре чикләрендә гамәлгә ашырыла.

Урман торгызу өчен билгеләнгән жирләрне урман утыртмалары били торган жирләргә кертү тәртибе һәм тиешле акт формасы вәкаләтле федераль башкарма хакимият органы тарафыннан билгеләнә.

Яшь агачларны карау һәм урманнарны карау буенча тәрбия кылуга бәйле булмаган бүтән чараларның нормативлары һәм параметрлары 16 таблицада китерелде.

Яшь агачларны карау һәм урманнарны карау буенча тәрбия кылуга бәйлә булмаган бүтән чараларның нормативлары һәм параметрлары

Урманнарны тәрбия кылу төрләре аталышы	Кишәрлек урманчылыгының атылышы	Хужалык (ылыслы, каты яфраклы, йомшак яфраклы)	Агач токымы	Майданы, га	Киселә торган запас, куб/м	Кабатлану чоры, ел	Еллык күләме		
							Майданы, га	Киселә торган запас, куб./м	
								гомуми	1 гектардан
1	2	3	4	5	6	7	8	9	10
Кисү урманы карау, шул исәптән:									
Тоникландырулар	Кәләй урманчылыгы	Ылыслы	Нарат	19,9	180	5	3,8	36	9
			Чыршы	24,8	150	5	5	30	6
			Жәмгысе	44,7	330		8,8	66	8
		Каты яфраклы	Имән	48,6	220	5	9,7	44	5
			Жәмгысе	48,6	220		9,7	44	5
		Йомшак яфраклы	Юкә	4,5	20	5	0,9	4	4
			Жәмгысе	4,5	20	5	0,9	4	4
			Барлығы	97,8	570		19,4	114	6
		Тазартулар	Кәләй урманчылыгы	Ылыслы	Нарат	23,5	360	10	2,4
Чыршы	61,2				1060	8	7,6	133	18
Жәмгысе	84,7				1420		10	169	17
Каты яфраклы	Имән			16,3	370	5	3,2	74	23
	Өрәңге			5,9	60	5	1,2	12	10
	Жәмгысе			22,2	430		4,4	86	20
Йомшак яфраклы	Каен			1,1	10	5	0,2	2	10
	Усак			9,7	400	5	1,9	80	42
	Юкә			30	560		6,1	112	18
	Жәмгысе			40,8	970		8,2	194	24

Урманнарны тәрбия кылу төрләрә аталышы	Кишәрлек урманчылыгының атылышы	Хужалык (ылыслы, каты яфраклы, йомшак яфраклы)	Агач тоқымы	Мәйданы, га	Киселә торган запас, куб/м	Кабатлану чоры, ел	Еллык күләме		
							Мәйданы, га	Киселә торган запас, куб./м	
								гомуми	1 гектардан
1	2	3	4	5	6	7	8	9	10
			Барлығы	147,7	2820		22,6	449	20
Үсентеләрдә жәмгысә караулар	Кәләй урманчылыгы	Ылыслы	Нарат	43,4	540		6,2	72	12
			Чыршы	86	1210		12,6	163	13
			Жәмгысә	129,4	1750		18,8	235	13
		каты яфраклы	Имән	64,9	590		12,9	118	9
			Өрәңге	5,9	60		1,2	12	10
			Жәмгысә	70,8	650		14,1	130	9
		Йомшак яфраклы	Каен	1,1	10		0,2	2	10
			Усак	9,7	400		1,9	80	42
			Юкә	34,5	580		7	116	17
			Жәмгысә	45,3	990		9,1	198	22
Урманчылык буенча барлығы				245,5	3390		42	563	13
Тоныкландырулар	Бота кишәрлеге урманчылыгы	Ылыслы	Чыршы	3,5	10	5	0,7	2	3
			Жәмгысә	3,5	10	5	0,7	2	3
		к/яфраклы	Имән	8,9	30	5	1,8	6	3
			Жәмгысә	8,9	30	5	1,8	6	3
			Барлығы	12,4	40		2,5	8	3
Тазартулар	Бота кишәрлеге урманчылыгы	Ылыслы	Нарат	11,6	130	10	1,2	13	11
			Чыршы	13,7	160	8	1,7	20	12
			жәмгысә	25,3	290		2,9	33	12
		Каты яфраклы	Өрәңге	5,9	60	5	1,2	12	10
			жәмгысә	5,9	60		1,2	12	10
		Йомшак яфраклы	Юкә	13,8	210	5	2,8	42	15
Жәмгысә	13,8		210		2,8	42	15		
			Барлығы	45	560		6,9	87	12

Урманнарны тәрбия кылу төрләрә аталышы	Кишәрлек урманчылыгының атылышы	Хужалык (ылыслы, каты яфраклы, йомшак яфраклы)	Агач токымы	Мәйданы, га	Киселә торган запас, куб/м	Кабатлану чоры, ел	Еллык күләме		
							Мәйданы, га	Киселә торган запас, куб./м	
								гомуми	1 гектардан
1	2	3	4	5	6	7	8	9	10
Кишәрлек урманчылыгы буенча барлыгы				57,4	600		9,4	95	10
Тоникландыру	Рокашево кишәрлеге урманчылыгы	Ылыслы	Нарат	8,8	150	5	1,7	30	17
			Чыршы	11,5	110	5	2,3	22	10
			Жәмгысе	20,3	260		4,0	52	13
		каты яфраклы	Имән	19,4	130	5	3,8	26	7
			Жәмгысе	39,7	390		7,8	78	10
Чистарту	Рокашево кишәрлеге урманчылыгы	Йомшак яфраклы	Нарат	1,9	30	10	0,2	3	15
			Чыршы	0,9	–	8	0,1	–	–
			жәмгысе	2,8	30		0,3	3	15
		к/яфраклы	Имән	5,1	140	5	1,0	28	27
			Жәмгысе	5,1	140	5	1,0	28	27
		Йомшак яфраклы	Каен	0,9	10	5	0,2	2	10
			Усак	9,0	380	5	1,8	76	42
			Юкә	5,8	100	5	1,2	20	17
			жәмгысе	15,7	490		3,2	98	31
			Барлыгы	23,6	660		4,5	129	28
Кишәрлек урманчылыгы буенча барлыгы				63,3	1050		12,3	207	17
Тоникландыру	Иске Ялтан кишәрлеге урманчылыгы	Ылыслы	Нарат	0,2	–		–	–	
			Чыршы	1,9	10	5	0,4	2	5
			жәмгысе	2,1	10		0,4	2	5
		каты яфраклы	Имән	2,8	10	5	0,6	2	4
			жәмгысе	2,8	10		0,6	2	4
			барлыгы	4,9	20		1,0	4	4
Чистарту	Иске Ялтан кишәрлеге	Ылыслы	Нарат	0,9	20	10	0,1	2	20
			Чыршы	18,5	320	8	2,3	40	17

Урманнарны тәрбия кылу төрләрә аталышы	Кишәрлек урманчылыгының атылышы	Хужалык (ылыслы, каты яфраклы, йомшак яфраклы)	Агач тоқымы	Мәйданы, га	Киселә торган запас, куб/м	Кабатлану чоры, ел	Еллык күләме		
							Мәйданы, га	Киселә торган запас, куб./м	
								гомуми	1 гектардан
1	2	3	4	5	6	7	8	9	10
	урманчылыгы		жәмгысе	19,4	340		2,4	42	17
		Каты яфраклы	Имән	1,0	20	5	0,2	4	20
			Жәмгысе	1,0	20		0,2	4	20
		Йомшак яфраклы	Усак	0,7	20	5	0,1	4	40
			Юкә	10,4	250	5	2,1	50	25
			жәмгысе	11,1	270		2,2	54	24
			Барлығы	31,5	630		4,8	100	21
Кишәрлек урманчылыгы буенча барлығы				36,4	650		5,8	104	18
Тонькландырулар	Чишмә 1 кишәрлек урманчылыгы	Ылыслы	Нарат	10,9	30	5	2,1	6	3
			Чыршы	7,9	20	5	1,6	4	3
			Жәмгысе	18,8	50		3,7	10	3
		Каты яфраклы	Имән	17,5	50	5	3,5	10	3
			Жәмгысе	17,5	50		3,5	10	3
		Йомшак яфраклы	Юкә	4,5	20	5	0,9	4	4
			Жәмгысе	4,5	20		0,9	4	4
				Барлығы	40,8	120		8,1	24
Тазартулар	Чишмә 1 кишәрлек урманчылыгы	Ылыслы	Нарат	9,1	180	10	0,9	18	20
			Чыршы	28,1	580	8	3,5	73	21
			Жәмгысе	37,2	760		4,4	91	21
		Каты яфраклы	Имән	10,2	210	5	2,2	42	21
			Жәмгысе	10,2	210		2,2	42	21
		Йомшак яфраклы	Каен	0,2	–		–	–	–
			Жәмгысе	0,2	–		–	–	–
				Барлығы	47,6	970		6,4	133
Кишәрлек урманчылыгы буенча барлығы				88,4	1090		14,5	157	11

РФ ТРЭМның «Урманнарны тәрбия кылу кагыйдэләрен раслау турында» 2017 елның 22 ноябрәндәге 626 номерлы боерыгында билгеләнгән өстенлек итүче һәр токым буенча үсеп китүчәнлек шартларының типларын, карап тотканчыга кадәр составы буенча утыртмаларның төркемен, бонитет классларын күрсәтеп, карап тоту буенча кисү режимының нормативлары, караганнан соң чыбылдыкның минималь тоташлыгы, агачлар саны яисә массасы буенча сайлап алу проценты 16.1 таблицада китерелде.

16.1 таблица.

Токым һәм сыйфат составын яхшырту максатларында Россия Федерациясенен Европа өлеше урман-дала районындагы урман типлары төркемнәре буенча төп урман булдыручы утыртмаларны карап тоту буенча кисү режимнарының нормативлары

Урман утыртмаларының кисүгә кадәр составы	Урман типлары төркемнәре (бонитет классы)	Тәрбияли башлау яше, ел	Тонькландыру		Чистарту		Кисентен ең яшенә (өлгерү дәрәжәсе нә) карата максатчан составы
			тәрбиягә алганчы ябалдашларның минималь тоташлыгы	кисү ешлыгы, запасы буенча %	тәрбиягә алганчы ябалдашларның минималь тоташлыгы	кисү ешлыгы, запасы буенча %	
			тәрбия кылгач	кабатланучанлыгы (ел)	тәрбия кылгач	кабатланучанлыгы (ел)	
1. Нарат утыртмалары							
1.1. Нарат утыртмалары, саф һәм 2 берәмлеккә кадәр юкә катнашмалы	мүкле (III-IV)	8-10	0,9 0,7	15-20 6-10	0,9 0,7	15-20 10-15	8С2 Б
	нарат жиләкле (II-I)	5-10	0,8	20-25	0,8	20-25	(8-9) С
			0,6	6-8	0,6	8-10	(1-2) Б
	катлаулы (I-Ia)	5-10	0,8	25-30	0,8	25-30	(9-10) С
			0,6	5-7	0,6	7-10	(1-+) Б
	кара жиләкле (I-II)	5-10	0,9	20-25	0,9	20-25	(8-9) С
0,7			6-8	0,7	8-10	(1-2) Б	
озын мүкле (III)	8-10	0,9	20-25	0,9	15-25	8С2Б	
		0,7	6-10	0,7	8-10		
1.2. Составында нарат өстенлек итүче наратлы-яфраклы (5-7 нарат, 3-5 яфраклы)	мүкле (III-IV)	4-7	0,9 0,6	20-30 6-8	0,9 0,7	20-30 10-15	(7-8) Н (2-3) К
	нарат жиләкле (II-I)	3-6	0,7	30-50	0,7	30-50	(8-9) Н
			0,5	4-6	0,5	8-12	(1-2) К
	катлаулы (I-Ia)	3-5	0,6	35-60	0,6	30-50	(8-10) Н
			0,4	3-5	0,4	8-12	(0-2) К
	кара жиләкле (I-II)	3-6	0,7	30-50	0,7	30-50	(7-9) Н
0,5			4-6	0,5	8-12	(1-3) К	
озын мүкле (III)	4-7	0,8	30-40	0,8	25-35	(6-8) Н	
		0,6	5-7	0,6	8-12	(2-4) К	
1.2.1. Составында 3-4 берәмлек нарат һәм 6-7 яфраклы катнашындагы наратлы-яфраклы	нарат жиләкле (II-I)	3-5	0,7	35-60	0,7	35-60	(6-8) С
			0,4	3-5	0,4	8-10	(2-4) Б
	катлаулы (I-Ia)	3-5	0,6	40-70	0,6	40-60	(6-9) С
			0,3	3-5	0,4	8-10	(1-4) Б
кара жиләкле (I-II)	3-5	0,6	40-70	0,6	40-50	(6-8) С	
		0,3	3-5	0,4	8-10	(2-4) Б	
озын мүкле (III)	4-6	0,7	30-50	0,7	30-45	(5-7) С	
		0,5	4-6	0,5	8-12	(3-5) Б	

Урман утыртмаларының кисүгә кадәрge составы	Урман типлары төркемнәре (бонитет классы)	Тәрбияли башлау яше, ел	Тонькландыру		Чистарту		Кисентен ең яшенә (өлгерү дәрәжәсе нә) карата максатчан составы
			тәрбиягә алганчы ябалдашларның минималь тоташлыгы	кисү ешлыгы, запасы буенча %	тәрбиягә алганчы ябалдашларның минималь тоташлыгы	кисү ешлыгы, запасы буенча %	
			тәрбия кылгач	кабатланучанлыгы (ел)	тәрбия кылгач	кабатланучанлыгы (ел)	
1.3. Яфраклы-наратлы (7 берәмлектән артык яфраклы, агачлар саны житәрлек булганда кимендә 3 нарат)	нарат жиләкле	3-5	0,6 0,4	40-60 3-6	0,7 0,4	40-60 10-15	(5-8) С (2-5) Б
	катлаулы	3-5	0,5 0,3	40-70 3-5	0,6 0,4	40-60 10-15	(6-9) С (1-4) Б
	кара жиләкле	4-6	0,6 0,4	40-70 4-6	0,6 0,4	40-50 10-15	(5-8) С (2-5) Б
	озын мүкле	4-7	0,7 0,4	30-60 5-7	0,7 0,5	30-45 8-12	(4-7) С (3-6) Б
2. Чыршы утыртмалары							
2.1. Чыршы утыртмалары: саф һәм 2 берәмлеккә кадәр яфраклы катнашында	катлаулы (Ia-I)	8-10	0,8 0,6	15-30 5-8	0,8 0,6	15-30 6-8	(9-10) Е (0-1) Б (Ос)
	кара жиләкле (I-II)	8-10	0,8 0,5	20-35 6-8	0,8 0,6	15-25 6-8	(8-9) Е (1-2) Б (Ос)
	елга буенда үсүче (II-III)	8-10	0,8 0,5	20-35 6-8	0,8 0,6	15-25 6-8	(8-9) Е (1-2) Б (Ос)
2.2. Чыршылы-яфраклы, составында чыршы өстенлек итүче: 5-7 чыршы һәм 3-5 яфраклы	катлаулы (Ia-I)	6-8	0,7 0,5	30-40 4-6	0,7 0,5	30-40 8-10	(9-10) Е (0-1) Б (Ос)
	кара жиләкле (I-II)	6-8	0,7 0,5	30-40 4-6	0,7 0,5	30-40 8-10	(8-9) Е (1-2) Б (Ос)
	елга буенда үсүче (II-III)	6-8	0,7 0,5	30-40 4-6	0,7 0,5	30-40 8-10	(8-9) Е (1-2) Б (Ос)
2.2.1. Составында 3-4 берәмлек чыршы һәм 6-7 яфраклы катнашындагы чыршылы-яфраклы	катлаулы (Ia-I)	4-6	0,6 0,3	50-60 4-6	0,6 0,4	50-60 4-8	(8-10) Е (0-2) Б (Ос)
	кара жиләкле (I-II)	4-6	0,6 0,3	50-60 4-6	0,6 0,4	40-50 4-8	(8-9) Е (1-2) Б (Ос)
	елга буенда үсүче (II-III)	4-6	0,6 0,3	50-60 4-6	0,6 0,4	40-50 4-8	(8-9) Е (1-2) Б (Ос)
2.3. Яфраклылар чыбылдыгы астында кирәкле күләмдә чыршы булган яфраклы-чыршылы	катлаулы (Ia-I)	4-6	чик. юк	чик. юк 4-6	чик. юк	чик. юк. 4-8	(8-10) Е (0-2) Б (Ос)
	кара жиләкле (I-II)	4-6	чик. юк	чик. юк 4-6	чик. юк	40- 50/100 4-8	(7-8) Е (2-3) Б (Ос)
	елга буенда үсүче (II-III)	4-6	чик. юк.	чик. юк 4-6	чик. юк.	40- 50/100 4-8	(>4) Е (<6) Б (Ос)
3. Имән утыртмалары							
3.1. Имән	Саф имәнлекләр	10-15	–	–	0,8	20-35	(8-9) Д

Урман утыртмаларының кисүгә кадәрge составы	Урман типлары төркөмнөре (бонитет классы)	Тәрбияли башлау яше, ел	Тонькландыру		Чистарту		Кисентен ең яшенә (өлгерү дәрәжәсе нә) карата максатчан составы
			тәрбиягә алганчы ябалдашларның минималь тоташлыгы	кисү ешлыгы, запасы буенча %	тәрбиягә алганчы ябалдашларның минималь тоташлыгы	кисү ешлыгы, запасы буенча %	
			тәрбия кылгач	кабатланучанлыгы (ел)	тәрбия кылгач	кабатланучанлыгы (ел)	
утыртмалары чиста һәм катнаш б. ток. белән: 2 бер. кадәр	юкәле-чикләвек куаклы (II-I)				0,7	5-10	(1-2) Лп, Е, б. ток.
	Саф имәнлекләр (III-II; IV)	10-15	–	–	0,8	20-30	(8-9) Д (1-2) Лп, Е, б. ток.
	Дымлы имәнлекләр зур үләнле	10-15	–	–	0,8	20-35	(8-9) Д (1-2) Лп, Е, б.ток.
	Дымлы имәнлекләр юкәле (III-IV; II)	0-15	–	–	0,8	20-30	(8-9) Д (1-2) Лп, Е, б. ток.
	Елга буенда үсә торган зур үләнле имәнлекләр (II-III)	10-15	–	–	0,8	20-30	(8-9) Д (1-2) Ол. ч., б.ток.
3.2. 5-7 берәмлек составында имән күпчелек тәшкил иткән катнаш утыртмалар (йомшак яфраклы һәм каты яфраклы токымнар белән)	Саф имәнлекләр юкәле-чикләвек куаклы (II-I)	4-6	0,7 0,5	30-45 3-5	0,7 0,5	35-40 4-6	(7-9) Д (1-3) Лп, Яс, Е
	Саф имәнлекләр (III-II; IV)	4-6	0,7 0,6	25-35 3-5	0,7 0,6	25-35 4-6	(7-8) Д (2-3) Лп, Е, б. ток.
	Дымлы имәнлекләр зур үләнле (II-III; I)	4-6	0,7	30-40	0,7	30-40	(7-8) Д
	Дымлы имәнлекләр юкәле (III-IV; II)	4-6	0,7 0,5	30-35 3-5	0,7 0,5	30-35 4-6	(7-8) Д (2-3) Лп, Е, б. ток.
	Елга буенда үсә торган зур үләнле имәнлекләр (II-III)	4-6	0,7 0,5	30-40 3-5	0,7 0,6	30-40 4-6	(7-9) Д (1-3) Ол. ч., б.ток.
	Елга буенда үсә торган зур үләнле имәнлекләр (II-III)	3-5	0,7 0,5	40-60 3-5	0,7 0,5	40-60 4-6	(6-8) Д (2-4) Лп, Е, б. ток.
3.2.1. Составында 3-4 берәмлек имән катнашулы катнаш утыртмалар	Саф имәнлекләр юкәле-күрәнле (III-II; IV)	3-5	0,7 0,5	30-50 3-4	0,7 0,5	30-50 4-6	(6-8) Д (2-4) Лп, Е, б. ток.
	Дымлы имәнлекләр зур үләнле (II-III; I)	3-5	0,7 0,4	40-50 3-5	0,7 0,4	40-50 4-6	(6-8) Д (2-4) Лп, Е, б. ток.
	Юкәле дымлы имәнлекләр (III-IV; II)	3-5	0,7 0,5	40-50 3-5	0,7 0,5	40-50 4-6	(6-8) Д (2-4) Лп, Е, б. ток.
	Елга буенда үсә торган зур үләнле имәнлекләр (II-III)	3-5	0,7 0,5	40-60 3-5	0,7 0,5	40-60 4-6	(6-7) Д (3-4) Ол. ч., б.ток.
3.3. Йомшак яфраклары күпчелек тәшкил иткән һәм составында кимендә 3	Саф имәнлекләр юкәле-чикләвек куаклы (II-I)	2-4	0,6 0,3	50-80 3-5	0,6 0,3	50-70 4-6	(5-7) Д (3-5) б.т.
	Саф имәнлекләр	2-4	0,6	40-70	0,6	40-60	(4-7) Д

Урман утыртмаларының кисүгә кадәрге составы	Урман типлары төркөмнәре (бонитет классы)	Тәрбияли башлау яше, ел	Тонькландыру		Чистарту		Кисентен ең яшенә (өлгерү дәрәжәсенә) карата максатчан составы
			тәрбиягә алганчы ябалдашларның минималь тоташлыгы	кисү ешлыгы, запасы буенча %	тәрбиягә алганчы ябалдашларның минималь тоташлыгы	кисү ешлыгы, запасы буенча %	
			тәрбия кылгач	кабатланучанлыгы (ел)	тәрбия кылгач	кабатланучанлыгы (ел)	
берәмлек имән булган катлаулы утыртмалар	юкәле-күрәнле (III-II; IV)		0,4	3-5	0,5	4-6	(3-6) б.т.
имән өстенлек итүче, агачлыklar формалаштыруга житәрлек агач саны булган	Дымлы имәнлекләр зур үләнле	2-4	0,6 0,4	40-70 3-5	0,6 0,5	40-60 4-6	(4-7) Д (3-6) б.т.
	Дымлы имәнлекләр юкәле (III-IV; II)	2-4	0,6 0,4	40-70 3-5	0,6 0,5	40-60 4-6	(4-7) Д (3-6) б.т.
	Елга буенда үсә торган зур үләнле имәнлекләр (II-III)	2-4	0,6 0,4	40-70 3-5	0,6 0,5	40-60 4-6	(4-7) Д (3-6) Ол. ч, б.ток.
4. Каен утыртмалары							
4.1. Каен утыртмалары: саф һәм өлешчә башка токымнар катнашында	нарат жиләкле-чөчбайлы (II-I)	10 - 12	–	–	>0,8 0,7	20-25 5-10	(8-10) Б (0-2) С
	катлаулы вак үләнле (II-I)	8-12	–	–	>0,8 0,7	20-30 5-10	(8-10) Б (0-2) С (Е)
	кара жиләкле-вак үләнле (II-III)	8-12	–	–	>0,8 0,7	20-25 5-10	(8-10) Б (0-2) С (Е)
	озын мүкле (III-IV)	12 - 15	–	–	>0,8 0,7	15-20 5-10	(8-10) Б (0-2) С
	катлаулы киң үләнле (Ia-I)	8 - 10	–	–	>0,8 0,7	25-35 5-10	(8-10) Б (0-2) Е (С)
	кара жиләкле-киң үләнле (I-II)	8 - 10	–	–	>0,8 0,7	20-30 5-10	(8-10) Б (0-2) Е (С)
	елга буенда үсә торган-зур үләнле (II-III)	8 - 10	–	–	>0,8 0,7	20-25 5-10	(8-10) Б (0-2) Е
4.2. Каенлы-усаклы утыртмалар, башка токымнар	катлаулы вак үләнле (II-I)	6 - 8	0,8 0,6	20-40 5	0,8 0,6	20-40 5-10	(8-10) Б (0-2) С (0-+) Ос
	кара жиләкле-вак үләнле (II-III)	6 - 8	0,8 0,6	20-40 5	0,8 0,6	20-40 5-10	(8-10) Б (0-2) С (0-+) Ос
	катлаулы киң үләнле (Ia-I)	6 - 8	0,8 0,6	20-40 5	0,8 0,6	20-40 5-10	(8-10) Б (0-2) Е, С (0-+)Ос
	кара жиләкле-киң үләнле (I-II)	6 - 8	0,8 0,6	20-40 5	0,8 0,6	20-40 5-10	(8-10) Б (0-2) Е (0-+) Ос
	елга буенда үсә торган-зур үләнле (II-III)	6 - 8	0,8 0,6	20-35 5	0,8 0,6	20-35 5-10	(8-10) Б (0-2) Е (0-+) Ос
4.3. Каенлы-чыршылы (каен чыбылдыгы астында кирәкле күлөмдә чыршы – чыршының икенче ярусы яки яшь агачы булган)	катлаулы киң үләнле (Ia-I)	4 - 6	0,8 0,7	20-30 5	0,8 0,7	20-30 5-10	(7-10) Б (0-3) Е II яр. (Пдр) 10 Е
	кара жиләкле-киң үләнле (I-II)	4 - 6	0,8 0,7	20-30 5	0,8 0,7	20-30 5-10	(7-10) К (0-3) Ч

Урман утыртмаларының кисүгә кадәрге составы	Урман типлары төркөмнәре (бонитет классы)	Тәрбияли башлау яше, ел	Тонькландыру		Чистарту		Кисентен ең яшенә (өлгерү дәрәжәсенә) карата максатчан составы
			тәрбиягә алганчы ябалдашларның минималь тоташлыгы	кисү ешлыгы, запасы буенча %	тәрбиягә алганчы ябалдашларның минималь тоташлыгы	кисү ешлыгы, запасы буенча %	
			тәрбия кылгач	кабатланучанлыгы (ел)	тәрбия кылгач	кабатланучанлыгы (ел)	
		4 - 6					II яр. (Үр.)10 Ч
	елга буенда үсә торган-зур үләнле (II-III)	4 - 6	0,8 0,7	20-30 5	0,8 0,7	20-30 5-10	(7-10) К (0-3) Ч II яр. (Үр.)10 Ч
5. Усак утыртмалары							
5.1. Усак утыртмалары: саф һәм өлешчә башка токымнар катнашында	катлаулы вак үләнле (II-I)	10 - 15	–	–	>0,8 0,6	30-40 5-7	(7-10) Ос (0-3) Е, Б
	кара жиләкле-вак үләнле (III-II)	10 - 15	–	–	0,8 0,6	30-35 5-7	(7-10) Ос (0-3) Е, Б
	катлаулы киң үләнле (Ia-I)	8-12	–	–	>0,8 0,6	30-40 5-7	(7-10) Ос (0-3) Е, С, Б
	кара жиләкле-киң үләнле (I-II)	8-12	–	–	0,8 0,6	30-35 5-7	(7-10) Ос (0-3) Е, С, Б
	елга буенда үсә торган-зур үләнле (II-I)	8-12	–	–	0,8 0,7	25-35 5-7	(7-10) Ос (0-3) Е, Б
5.2. Усаклы-чыршылы (усак чыбылдыгы астында кирәкле күләмдә чыршы – икенче яруссы яки яшь агачы булган)	катлаулы киң үләнле (Ia-I)	4 - 8	0,8 0,5	30-45 4-6	0,8 0,5	35-45 5-8	(7-10) Ос (0-3) Е, Б II яр. (Пдр) 10Е
	кара жиләкле-киң үләнле (I-II)	4 - 8	0,8 0,6	30-40 4-6	0,8 0,6	30-40 5-8	(7-10) Ос (0-3) Е, С, Б II яр. (Пдр) 10Е
	елга буенда үсә торган-зур үләнле (II-I)	4 - 8	0,8 0,6	30-40 4-6	0,8 0,6	30-40 5-8	(7-10) Ос (0-3) Е, Б II яр. (Пдр) 10Е
6. Юкә утыртмалары							
6.1. Күп максатларга, шул исәптән үзагач алу өчен билгеләнгән утыртмалар							
6.1.1. Саф чиста юкә утыртмалары һәм өлешчә башка токымдагылар кушылмасы белән (2 берәмлеккә кадәр)	катлаулы вак үләнле юкәлекләр (II-III)	10-15	–	–	0,8 0,7	20-30 5-7	(8-10) Лп (0-2) С, Е, б.ток.
	кара жиләкле-вак үләнле (III-IV)	10-15	–	–	0,8 0,7	20-25 5-7	(8-10) Лп (0-2) С, Е, б.ток.
	катлаулы киң яфраклы (I-II)	10-15	–	–	0,8 0,7	25-30 5-7	(8-10) Лп (0-2) Е, Д, б. ток.
	кара жиләкле-киң үләнле (II-III)	10-15	–	–	0,8 0,7	20-30 5-7	(8-10) Лп (0-2) Е, Д, б.ток.
6.1.2. Составында юкә өстенлек итүче катнаш утыртмалар	катлаулы вак үләнле (II-III)	6-8	0,8 0,6	25-35 4-6	0,8 0,6	25-35 5-7	(7-10) Лп (0-3) С, Е, б. ток.
	кара жиләкле-вак үләнле (III-IV)	6-8	0,8 0,6	20-30 4-6	0,8 0,6	25-30 5-7	(7-10) Лп (0-3) С,

Урман утыртмаларының кисүгә кадәрge составы	Урман типлары төркемнәре (бонитет классы)	Тәрбияли башлау яше, ел	Тонькландыру		Чистарту		Кисентен ең яшенә (өлгерү дәрәжәсе нә) карата максатчан составы
			тәрбиягә алганчы ябалдашларның минималь тоташлыгы	кисү ешлыгы, запасы буенча %	тәрбиягә алганчы ябалдашларның минималь тоташлыгы	кисү ешлыгы, запасы буенча %	
			тәрбия кылгач	кабатланучанлыгы (ел)	тәрбия кылгач	кабатланучанлыгы (ел)	
							Е, б. ток.
	катлаулы киң яфраклы (I-II)	6-8	0,8 0,5	30-40 4-6	0,8 0,5	30-40 5-7	(7-10) Лп (0-3) Е, Д, б.ток.
	кара жиләкле-киң үләнле (II-III)	6-8	0,8 0,6	25-35 4-6	0,8 0,6	25-35 5-7	(7-10) Лп (0-3) Е, Д, б.т.
6.2. Умартачылык (нектар бүлемтеге) максатларында үстерелә торган утыртмалар							
6.2.1. Саф чиста юкә утыртмалары һәм өлешчә башка токымдагылар кушылмасы белән (2 берәмлеккә кадәр)	катлаулы вак үләнле юкәлекләр (II-III)	5-7	0,8 0,6	25-30 4-6	0,7 0,6	20-30 5-8	10 Лп башк. ток.
	кара жиләкле-вак үләнле (III-IV)	6-8	0,8 0,6	25-30 4-6	0,7 0,6	20-30 5-7	10 Лп башк. ток.
	катлаулы киң яфраклы (I-II)	5-7	0,8 0,5	25-35 4-6	0,7 0,5	20-35 5-8	10 Лп башк. ток.
	кара жиләкле-киң үләнле (II-III)	6-8	0,8 0,6	25-35 4-6	0,7 0,5	20-30 5-8	10 Лп башк. ток.
6.2.2. Составында юкә өстенлек итүче катнаш утыртмалар	катлаулы вак үләнле (II-III)	4-6	0,7 0,5	30-40 4-6	0,7 0,5	20-40 5-8	(9-10) Лп (0-1) башк. ток.
	кара жиләкле-вак үләнле (III-IV)	4-6	0,7 0,5	30-35 4-6	0,7 0,5	20-35 5-8	(9-10) Лп (0-1) башк. ток.
	катлаулы киң яфраклы (I-II)	4-6	0,7 0,5	30-50 4-6	0,7 0,5	20-45 5-8	(9-10) Лп (0-1) башк. ток.
	кара жиләкле-киң үләнле (II-III)	4-6	0,7 0,5	30-35 4-6	0,7 0,5	20-40 5-8	(9-10) Лп (0-1) башк. ток.
7. Зирек утыртмалары							
7.1. Саф кара зирек утыртмалары һәм составында башка йомшак яфраклы токымнар катнашында	Елга буенда үсә торган-эре үләнле кара зиреклекләр (II-I)	10-15	–	–	0,8 0,7	20-30 5-7	(7-10) Ол. ч. (0-3) Е, Д
	Кара зиреклек сазлыклы-зур үләнле (III-II)	10-15	–	–	0,8 0,7	20-25 5-7	10 Ол. ч., ед. др. п.
7.2. Кара зирек өстенлек итүче һәм составында башка кыйммәтле токымнар булган катнаш утыртмалар	Елга буенда үсә торган-эре үләнле кара зиреклекләр (II-I)	8-10	0,7 0,6	25-35 3-5	0,8 0,6	25-35 4-6	(6-8) Ол. ч., (2-4) Е. Д. др. п.
8. Тирәк утыртмалары							
Саф һәм өлешчә		2-4	0,8	20-30	0,8	20-30	

Урман утыртмаларының кисүгә кадәрge составы	Урман типлары төркемнөре (бонитет классы)	Тәрбияли башлау яше, ел	Тонькландыру		Чистарту		Кисентен ең яшенә (өлгерү дәрәжәсенә) карата максатчан составы
			тәрбиягә алганчы ябалдашларның минималь тоташлыгы	кисү ешлыгы, запасы буенча %	тәрбиягә алганчы ябалдашларның минималь тоташлыгы	кисү ешлыгы, запасы буенча %	
			тәрбия кылгач	кабатланучанлыгы (ел)	тәрбия кылгач	кабатланучанлыгы (ел)	
башка токымнар катнашындагы тирәк утыртмалары			0,7	3-4	0,7	4-5	
9. Чөчбай утыртмалары							
Саф һәм өлешчә башка токымнар катнашындагы чөчбай утыртмалары		3-4	0,8 0,7	15-25 3-4	0,8 0,7	20-25 3-5	

1. Кисүләрнең максималь ешлык проценты тоташлыгы (тулылыгы) 1,0гә тигез булган утыртмалар өчен китерелде. Тоташлыкның (тулылыкның) түбәнрәк күрсәткечләрендә, кисәк тотрыклылык кимү куркынычы янаганда һәм башка начар шартларда, шулай ук техник коридор челтәрле кишәрлекләрен тәрбия кылганда кисүләрнең ешлыгы, әлбәттә, кими.

2. Запас буенча технологик коридорларны 5-7%ка кисеп чыкканда һәм кирәкмәгән агачларны күп күләмдә юк итү зарурлыгы булганда ешлыкны арттыру рөхсәт ителергә мөмкин.

Урман торгызу һәм урман үрчетү буенча чаралар үткөрү таләп ителгән майданнарның зурлыклары 17 таблицада күрсәтелде.

Урман торгызу һәм урман үрчетү буенча чараларның нормативлары һәм параметрлары

мәйданы, га

Күрсәткечләр	Урман үсемлекләре капламаган жирләр				Алдагы чорда тоташ кисү диләнкеләре	Урман үрчетү	Барлы- гы	Ел саен башкарыла торган күләм
	Көекләр һәм һәлак булган уртыртмалар	Киселгән урыннар	Бушлыклар һәм аланлыклар	Жәмг ысе				
1	2	3	4	5	6	7	8	9
Кәләй урманчылыгы								
Урман торгызуга мохтаж урыннар, барлыгы	4,3	81,2	110,1	195,6	6000	0	6195,6	619,6
шул исәптән түбәндәге ысуллар белән:						0		
Ясалма (урман культуралары булдыру) – барлыгы:	0,8	57,4	68,1	126,3	2197	0	2323,3	232,3
Табигый урман торгызу – барлыгы:	3,5	23,8	42	69,3	3803	0	3872,3	387,3
- шытым саклау					108	0	108	10,8
Үсентеләрне тәрбия кылу						0		
Минераллаштыру	0,1	1,2	10,8	12,1	1293	0	1305,1	130,6
Табигый үсеш алу	3,4	22,6	31,2	57,2	2402	0	2459,2	245,9
Бота кишәрлеге урманчылыгы								
Урман торгызуга мохтаж урыннар, барлыгы:	1,6	3,3	51,7	56,6	1280	0	1336,6	133,7
шул исәптән түбәндәге ысуллар белән:						0		
Ясалма (урман культуралары булдыру) – барлыгы:		1,6	22	23,6	640	0	663,6	66,4
Табигый урман торгызу – барлыгы:	1,6	1,7	29,7	33	640	0	673	67,3
шытым саклау					33	0	33	3,3
Үсентеләрне тәрбия кылу						0		
Минераллаштыру			9,0	9,0	10	0	19	1,9
Табигый үсеш алу	1,6	1,7	20,7	24,0	597	0	621	62,1

Күрсәткечләр	Урман үсемлекләре капламаган жирләр				Алдагы чорда тоташ кисү диләнкеләре	Урман үрчетү	Барлыгы	Ел саен башкарыла торган күләм
	Көекләр һәм һәлак булган уртыртмалар	Киселгән урыннар	Бушлыклар һәм аланлыклар	Жәмгысе				
1	2	3	4	5	6	7	8	9
Рокашево кишәрлеге урманчылыгы								
Урман торгызуга мохтаж урыннар, барлыгы	2,7	24,3	17	44	1430	0	1474	147,4
шул исәптән түбәндәге ысуллар белән:						0		
Ясалма (урман культуралары булдыру) – барлыгы:	0,8	7	12,3	20,1	466	0	486,1	48,6
Табигый урман торгызу – барлыгы:	1,9	17,3	4,7	23,9	964	0	987,9	98,8
- шытым саклау					6	0	6	0,6
Үсентеләрне тәрбия кылу						0		
Минераллаштыру	0,1		0,5	0,6	649	0	649,6	65
Табигый үсеш алу	1,8	17,3	4,2	23,3	309	0	332,3	33,2
Иске Ялтан кишәрлеге урманчылыгы								
Урман торгызуга мохтаж урыннар, барлыгы	–	–	2,7	2,7	900	0	902,7	90,3
шул исәптән түбәндәге ысуллар белән:						0		
Ясалма (урман культуралары булдыру) – барлыгы:			2,1	2,1	267	0	269,1	26,9
Табигый урман торгызу – барлыгы:			0,6	0,6	633	0	633,6	63,4
- шытым саклау					16	0	16	1,6
Үсентеләрне тәрбия кылу						0		
Минераллаштыру					1	0	1	0,1
Табигый үсеш алу			0,6	0,6	616	0	616,6	61,7
Чишмә 1 кишәрлеге урманчылыгы								
Урман торгызуга мохтаж урыннар, барлыгы		53,6	38,7	92,3	2390	0	2482,3	248,2
шул исәптән түбәндәге ысуллар белән:						0		

Күрсәткечләр	Урман үсемлекләре капламаган жирләр				Алдагы чорда тоташ кисү диләнкеләре	Урман үрчетү	Барлыгы	Ел саен башкарыла торган күләм
	Көекләр һәм һәлак булган уртыртмалар	Киселгән урыннар	Бушлыклар һәм аланлыклар	Жәмгысе				
1	2	3	4	5	6	7	8	9
Ясалма (урман культуралары булдыру) – барлыгы:		48,8	31,7	80,5	824	0	904,5	90,4
Табигый урман торгызу – барлыгы:		4,8	7,0	11,8	1566	0	1577,8	157,8
- шытым саклау					53	0	53	5,3
Үсентеләрне тәрбия кылу						0		
Минераллаштыру		1,2	1,3	2,5	633	0	635,5	63,6
Табигый үсеш алу		3,6	5,7	9,3	880	0	889,3	88,9

Искәрмә: Тоташ кисүләр буенча ел саен файдалануга рөхсәт ителә торган диләнке күләме үзләштерелмәгән очракта, урман торгызу эшләренең күләме үзгәртелергә мөмкин.

Урман культураларын булдыру технологиясе туфрак-типологик шартларга бэйле. Технологияләр нигезе сыйфатында Урманчылык һәм урман хужалыгын механикалаштыру буенча Бөтенроссия фәнни-тикшеренү институты тарафыннан эшлэнгән урман торгызу буенча хисап-технологик карталар киңәш ителә.

Урман культураларын булдыруның иң ышанычлы ысулы утырту булып санала.

Урман торгызу эшләрендә эш урыннарын сайлап алу, урнаштыру һәм планлаштыру 17.1 таблицада китерелде.

17.1 таблица.

Урман торгызу эшләрендә эш урыннарын сайлап алу, урнаштыру һәм планлаштыру

Күрсәткечләр	Нормативлар (оптималь күрсәткечләр)
1. Эш урыннарын рациональ сайлап алу билгеләре	
1.1. Яраклаша алырдай яшь агач булганга карап	
Торгызылган дип түбәндәге кишәрлекләргә санарга:	
Йомшак яфраклы хужалыкта	1 гектарга кимендә 5 мең данә шытымнары яисә орлык нөсхәләре майдан буенча чагыштырмача тигез урнашканда
Каты яфраклы тәбәнәк кәүсәле хужалыкта	1 га каты яфраклылар токымнарының шытымнары белән 400-600 данә түмәр булганда (400 данәдән ким булса – торгызу канәгатьләнәрлек түгел)
Вак шытым	0,5 м кадәрге нөсхәләре гомуми саныннан 2/3 өлешеннән күбрәк булганда
Эре шытым	1,5 м кадәрге нөсхәләре гомуми саныннан 1/3 өлешеннән күбрәк булганда
1.2. Урман культурасы майданнарының категориясе буенча:	
Тоташ сөрүне рөхсәт итә торган	Бушлыклар, ачыклыклар, аланнар һәм авыл хужалыгы әйләнешеннән төшөп калган майданнар, киселгән урыннар һәм черегән яисә казып алынмаган түмәрләре булган иске яңгын урыннары
Туфракны полосалар һәм буразналар рәвешендә өлешчә эшкәртү рөхсәт ителә торган	Киселгән урыннар, төп һәм икенчел токымнар белән торгызылмаган яңгын урыннар, 1 гектарга артык дымлы 500 түмәргә кадәр, 600 түмәргә кадәр – яңа һәм коры туфракларда
Туфракны буразналар яисә майданчыклар рәвешендә эшкәртү рөхсәт ителә торган	Шул ук майданнар, әмма аларда тиешенчә 500дән артык һәм 600 түмәр
Туфракны өлешчә эшкәртүне таләп итә торган	Киселгән урыннар, төп токым белән канәгатьләнмәслек дәрәжәдә торгызылган яисә йомшак яфраклылар белән (соры зирек, фаут усагы һәм башкалар) яисә сирәкләнгән үсентеләр
1.3. Кишәрлек урнашу рельефы буенча:	
Оптималь	Диңгез өслегеннән 500 м кадәр биеклектәгә һәм 5 градуска кадәр тигезлек шартлары
Тракторлар кереп йөри	6-12 градус авышлыгы (гомуми билгеләнештәгә тракторлар

Күрсәткечләр	Нормативлар (оптималь күрсәткечләр)
ала торган (иминлек күзлегеннән)	базасында агрегатлар белән эшкәртү: көпчәкле – 8 градустан да артмаган авышлыкларда, башмаклы – 12 градустан да артмаган)
1.4. Гидрологик шартлар буенча (дым күп яратмый торган агач токымнары өчен)	
Оптималь.	Туфрак-грунт сулары кимендә 30 см тирәнлектә яткан дренажланган туфраклар (мөмкин булса – туфракны эшкәртмичә, ә кирәк чакта – полосаларны фреза яисә сука белән йомшарту, буразналар яру)
Рөхсәт ителә	Дымы вакытлыча артып киткән туфраклар (түтәлләр һәм катламнар рәвешендә микрокалкулыклар эзерләгәннән соң)
	Дымы артып киткән туфраклар (дренаж каналлары ярып яисә киптергәннән соң туфракны катламнар белән эзерләү)
Рөхсәт ителми	Йомык тирән сөзәк чокыр кишәрлекләре (киптерү юлы белән артык дымны чыгару кыенлашкан)
1.5. Урман культуралары эшләре башкарылырга тиешле кисүләргә планлаштыруга таләпләр	
Кисү калдыклары	Яндырылырга яисә 3 м киңлектәге тыгыз параллель валларга куелырга тиеш. Кисек калдыклары гомуми майданның 20%тан артмаган өлешен биләргә тиеш (вариант: кисек калдыклары бик күп булмаганда, ягъни 1 гектарга 15 скл. куб. м булганда, кисү бүлемтекләре буйлап тигез урнаштырылырга мөмкин)
Агач	Барлык агач материалы урман культуралары эшләре башланганчы тулысынча алып бетереләргә тиеш.
Агач материалының өске складлары һәм йөк төяү майданнары били торган майдан	10 гектардан кимрәк булган диләнкеләрдә ул гомуми майданның 10%тан артмаган өлешен биләргә тиеш. Барлык кисү урыннарында ул урманнар торгызу эшләрен уздырырга яраклы хәлгә ктереләргә тиеш (агач материалын тулысынча жыеп алу, шул исәптән аска салынганнарын, кисек калдыкларын, бульдозер белән микрорельефны тигезләү һәм башкалар)
Урман бүлемтекләрен машина белән эшкәртү барышында минераллаштырылган туфрак өслеге күләме:	
а) урман культуралары булдырылырга тиешле	Көлсу авыр балчык һәм суглин дымлы туфракларда (кара жиләкле, озын мүкле наратлыклар һәм чыршылыклар) – урман бүлемтекләре майданының 20%ы. Коры комлы туфракларда (лишайниклы наратлыклар) – урман бүлемтекләре майданының 15%тан артмаган өлеше.
б) табигый яңартылырга тиешле	Көлсу комлы яхшы дренажланган туфраклардагы тигезлек урманнарында (нарат жиләкле наратлыкларда) 15-20% өлешен минеральләштерү рөхсәт ителә (үзлегеннән орлыкларын чөчүне тәэмин итеп). Табигый яңартылуга ярдәм итү өчен бүлеп бирелгән кисү урыннарында туфракны минеральләштерү гомуми майданның кимендә 20-30%ында уздырылырга тиеш (шытымнарны саклап калу шарты белән).
Түмәрләрнең биеклеге	Диаметрының 1/3ыннан артмаган, диаметры 30 сантиметрдан нечкәрәк, 10 сантиметрдан артмаган
1 гектарга түмәрләр саны – 600 данәдән артык	Жир белән тигез өлештә алдан түмәрләрне казып чыгармыйча, чистартмыйча, кисеп алмыйча сукалар, фрезалар, урман утырту

Күрсәткечләр	Нормативлар (оптималь күрсәткечләр)
	<p>машиналары, культиваторлар белән эшләү рөхсәт ителми. Эре утырту материалларын механикалаштырылган утырту алдыннан полосалап казып алу юлдаш һәм куак токымнары үсентеләре белән капланган кисүләр урыннарында аеруча нәтижәле була (полосаларның киңлеге 2 м)</p>
1.6. Кишәрлекләргә урман культуралары фондына кертүнең рөхсәт ителмәгән билгеләре	
Урманга бәйлә	Хужалык өчен кыйммәтле токымнар белән табигый рәвештә канәгатьләнәрлек яңара торган майданчыклар
Техник-икътисады	<p>Су бастырылырга яисә корылмалар куелырга тиешле жирләр. Хужалык йогынтысы өчен мөмкин булмаган, күләм һәм әһәмияте буенча зур булмаган, аерым урнашкан, ерак урнашкан, урман культуралары булдыру өчен икеләтелгән чыгымнар таләп итүче майданнар</p>
туфракның тамырлар үтәп керерлек тыгыз катлам тирәнлеген буенча	<p>Иң күбә: катнаш урманнарда – чыршы өчен 50 см һәм нарат өчен 80 см; киң яфраклы урманнарда – чыршы өчен 60 см һәм нарат өчен 120 см</p>
2. Кишәрлекләр конфигурациясе һәм күләме	Туры почмаклы яисә трапеция сыман, агрегатлар эшләү өчен уңайлы. Эре массивлар рәвешендә, мөмкин кадәр тигез яклы
3. Кишәрлекне жирлектә беркетү	<p>Урман культуралары эшләрен алып бару өчен бүлөп бирелгән барлык майданнар почмак үлчәү рәвешендә фотога төшерелгәннән соң, сызыклары кисешкәш жирләрдә (кишәрлек яклары) баганалар утырту юлы белән шушы урында беркетелә. Баганалар озынлыгы 2 м, диаметры 12-16 см булырга һәм багананың өске очында төргә белән ике мәртәбә ышкып алып ясалган чокырда (яңагында) тиешле язучы ясалырга тиеш.</p>
	<p>Барлык кишәрлекләр сызымда квартал челтәренә бәйләп, ачык визирлар яисә табигый чикләр белән чикләнгән булырга тиеш. Урман культуралары проектына теркәлүче сызымнарда шулай ук утырту материалын казып кую чокырларның кайда урнашуы, техника туктап торучы урыннары, буразналар, борылып китүче полосалар юнәлеше һәм эшкәртелми торган майданнар (юллар һ.б.) ачык билгеләнергә тиеш. Сызымнар 1:10000 масштабында төзелә, кишәрлек майданы 0,1 гектарга кадәр төгәллек белән исәпләнә.</p>
	<p>Фотога төшерү белән бергә (урман культураларын булдыру буенча билгеләнгән алымнарга бәйлә рәвештә) майданны урында һәм сызымда үсү шартлары буенча бер үк төрле кишәрлекләргә, шулай ук блокларга (әгәр яңгынга каршы чокырлар казу зарур булса) кишәрлекләргә алдан бүлгәләр гамәлгә ашырыла.</p>
4. Урманчылык территориясендә урман культураларын, предприятиеләр урнаштыру	<p>Кишәрлекләр урман культуралары эшләрен төрләре һәм аларны башкару вакытлары буенча мөмкин кадәр бер урында, ахыр чиктә якындагы кварталларда (блокларда) тупланган булырга тиеш. Моның өчен мондый блоклар жыелмасын алдан эзерләп куялар, алар өчен (туфрак өлгерү срокларын исәпкә алып) эшләрен башкару графикларын һәм техника (эш урыннары) хәрәкәте өчен барлык урманнар торгызу эшләре буенча уртак итеп тә, иң мөһимнәре өчен аерым да рациональ маршрутлар эзерлиләр</p>

Күрсәткечләр	Нормативлар (оптималь күрсәткечләр)
	(агачлар утырту, туфракны эзәрләү, урман культураларын карау, питомник кору һәм утырту материалларын казып алу һ.б.).
5. Техника өчен туктап тору урыннарын һәм тиешле эшләр башкару сезонна эшчеләрне яшәү өчен урнаштыру	Эшкәртелергә тиешле кишәрлекләр (блоклар, кварталлар) мөмкин кадәр территория үзәгендә иң ерак урнашканыннан 10 километрдан ла артык булмаган жирдә урнашырга тиеш. Эшләр күп булып та, эшчеләрне һәр көн саен эш урыннарына илтү мөмкин булмаганда яисә моны нинди дә булса сәбәпләр аркасында башкару мөмкин булмаганда, аларның техник туктап тора торган урыннар янәшәсендә күчмә йортларда, кыр лагерларында яисә торак пунктта вакытлыча яшәүләрен оештыралар.
6. Кишәрлектә утырту материалы өчен чокыр урнаштыру (алмашка чәккеч запасы кузовы булмаган тракторлар өчен)	Чәккеннәрне утыртканда аларны китерүнең максималь аралары 50 метрдан артмаска тиеш. Казып кую өчен калкулыктагы, су басмый торган, жил һәм кояш тими торган, туфрагы жинел булган урыннар сайлап алына.
7. Урман культуралары кишәрлекләрендә эш урыннарын урнаштыру:	
Туфрак кулдан эшкәртелеп	Бер-берсенә 3 м якин түгел
Киселгән агачларны һәм куакларны кулдан жыю	Куак кискечләр эшли торган урыннан 30 метрдан якин түгел
2 куак кискечнең берьюлы эшләве	Бер-берсенә 60 м якин түгел
Ике һәм аннан да күбрәк агрегат бер үк вакытта туфрак эшкәрткәндә	Сөзәклек буенча – бер-берсенән кимендә 60 м ераклыкта (бер үк вертикаль буенча техника һәм кешеләр эшләү рөхсәт ителми). Горизонталь буенча – кимендә 30 м ераклыкта.
Тамырлары казып алына торган теләсә нинди эшләр башкару барышында	Тамырказыгычтан кимендә 50 м ераклыкта
Урманнарны механикаштырылган утыртуда	Агрегат артыннан төзәтеп йөрүче эшчеләр аңардан 10 метрдан да якин түгел. Агрегат борылып киткәндә, башка жиргә күчкәндә, каршылыкларга тап булганда үсентеләр утыртучылар трактор туктаганнан соң тракторчы сигналы буенча эш урыннарыннан китәргә тиеш. Агрегат хәрәкәттә вакытта аларга аннан тушәргә, ана утырырга яисә утырту материалын тутырырга рөхсәт ителми. Берничә агач утырту агрегаты бер үк кишәрлектә берьюлы эшлэгәндә бер-берләреннән 20 м да якин булмаска тиеш.
8. Кишәрлекләрдә эшләү урыннарын (чокырлар, буразналар, полосалар) урнаштыру:	Мөмкин кадәр туры сызык буйлап бер-беренә параллель урнашкан кишәрлекнең озын ягы буенча
Чокыр-чакырлы рельефлы урында	Чокырлар авышлыкта аркылы урнашырга тиеш
Дымлы туфракларда (кара жиләкле урманнарда) һәм дымлы (озын мүкле)	Туфракны киптерү максатларында сулар агып төшү юнәлеше буенча (сөзәклек буенча), аларны табигый су агып төшү чокырларына яисә гамәлдәге мелиоратив чөлтәләргә кушып,

Күрсәткечләр	Нормативлар (оптималь күрсәткечләр)
туфракларда	буразналар яралар
9. Полосалар үзәкләре арасындагы ераклык (буразналар, культуралар рәтләре):	
Туфракны өлешчә эшкәрткәндә	Төп токымны утыртуның әлеге урман үсү районы өчен билгеләнгән санын тәэмин итәргә һәм кирәк булганда агрегатлар (катоклар һәм башкалар) өчен булачак культуралар рәтләре арасында (киңлеге кимендә 3 м) узып йөрү урыннары салынырга тиеш.
Рәтләр арасындагы ераклык	Нарат культуралары өчен – 3-4 м, чыршы өчен – 4 м, карагай өчен – 5 м якин, кедр өчен – 6 м якин (тамырларын казып алганда нарат һәм чыршы өчен 5 м кадәр арттырылырга мөмкин)
10. Культуралар рәтләрендә утырту материаллары арасындагы ераклык:	
Чәккеннәр	0,50-0,75 м
Эре утырту материалы (үсентеләр)	0,75-1,50 м (зурлыгына һәм токымына карап)
11. Урман культураларының 1 гектарына башлангыч куелык (урман утыртканда):	
Унайлы үсү шартларындагы кисүләрдә	Кимендә 4 мең данә
Аеруча коры урыннарда	7-8 мең данәгә кадәр
12. 1 гектарга карата нарат культураларының куелыгы:	
Туфракны өлешчә әзерләгәндә	8 мең данәгә кадәр
Тоташ	10-20 мең данәгә кадәр
Хрущевланган мөйданчыкларда һәм кайры асты кандаласы чыганакларында	15-20 мең данә
Азкыйммәте утыртмаларны өлешчә реконструкцияләгәндә	Урман культураларының оптималь куелыгынан кимендә 50%
13. Урман культуралары өстәмәләре	Чәккеннәр һәм утыртмалар шактый корыганда (10%тан артыграк)
14. Урман культуралары исәптән төшереп калдырылырга тиеш	Үсеп китүләре 25%тан ким булганда (комнарны беркетә торган токымнардан тыш)
15. Урманнарның табигый яңару чоры	3-5 ел (һәрбер урман хужалыгы районы өчен аерым билгеләнә)

Урман агач токымнарының утырту материалына һәм урманнарны ясалма һәм катнаш торгызганда булдырылган, мәйданнары урман үсемлекләре белән капланган жирләргә кертелә торган яшь агачлар сыйфатына карата таләпләр 17.2.1 таблицада китерелде.

Урман агач токымының утырту материалына һәм майданнары урман утыртмалары били торган жирләргә кертелергә тиешле яшь агачлыктарга карата критерийлар һәм таләпләр

Агач токымнар	Утырту материалына таләпләр			Майданнары урман утыртмалары били торган жирләргә кертелергә тиешле яшь агачлыктарга карата критерийлар һәм таләпләр			
	Яше, кимендә, ел	Кәүсә диаметры тамыр башланган жирдә, кимендә, мм	кәүсәсе биеклегә кимендә, см	Урманнар типлары төркеме яисә урман үсентеләре шартлары типлары	Яше (ясалма яки катнаш ысул белән булдырылган үсентеләргә карата), кимендә, ел	төп токымнар агачлары саны кимендә, 1 гектарга мең данә	Төп токым агачларының уртача биеклегә, кимендә, м
1	2	3	4	5	6	7	8
Урман үсемлекләре зонасы: Урман-дала зонасы Урманлы район: РФ Европа өлешенен урман-дала районы							
Еламсар каен (сөялле)	1-2	2,0	20	Яңа һәм дымлы имән катыш урман	5	2,0	1,3
Ботаклы-чатаклы имән	1-2	4,0	15	Уңдырышлы һәм балчыклы туфракта үсүче коры урманнар	7	1,5	0,9
				Уңдырышлы һәм балчыклы туфракта үсүче саф урманнар	7	1,5	1,1
				Уңдырышлы һәм балчыклы туфракта үсүче дымлы урманнар	7	1,5	1,3
Европа чыршысы (гади)	2-3	2,0	12	Уңдырышлы һәм балчыклы туфракта үсүче саф һәм дымлы урманнар	7	1,5	0,7
Сукачев һәм Себер карагайлары	1-2	2,5	15	Комлы һәм балчыклы туфракта үсүче саф	5	1,5	1,4

Агач токымнар	Утырту материалына таләпләр			Мәйданнары урман утыртмалары били торган жирләргә кертеләргә тиешле яшь агачлыкларга карата критерийлар һәм таләпләр			
	Яше, кимендә, ел	Кәүсә диаметры тамыр башланган жирдә, кимендә, мм	кәүсәсе биеклегә кимендә, см	Урманнар типлары төркеме яисә урман үсентеләре шартлары типлары	Яше (ясалма яки катнаш ысул белән булдырылган үсентеләргә карата), кимендә, ел	төп токымнар агачлары саны кимендә, 1 гектарга мең данә	Төп токым агачларының уртача биеклегә, кимендә, м
1	2	3	4	5	6	7	8
				урманнар			
Гади нарат	2	3,0	10	Коры наратлык, комлы һәм балчыклы туфракта үсүче урманнар	6	2,2	1,1
				Саф һәм дымлы наратлык, комлы һәм балчыклы туфракта үсүче урманнар	6	2,0	1,3
Ак тирәк	1	3,0	15	Былчыклы һәм уңдырышлы туфракта үсүче дымлы урманнар	4	0,8	2,5
Гади һәм ланцетлы (яшел) корычагач	1	2,0	12	Балчыклы туфракта үсүче саф урманнар һәм имәнлекләр	6	2,0	1,7

17.2.2 таблица.

Төп агач токымнарының яшәргә сәләтле үрентеләре һәм үсентеләре санына карап, урман торгызу ысуллары

Урман торгызу ысуллары	Агач токымнар	Урман типлары төркеме, урман үсү шартлары типлары	Яшэргэ сэлэтле шытым һәм үсенте саны, 1 га мең данә	
Урман үсемлекләре зонасы: Урман-дала зонасы Урманлы район: РФ Европа өлешенең урман-дала районы				
Табигый урман торгызу	шытымны саклу, үрентене карау чаралары белән	Нарат	Нык коры һәм коры наратлыклар, комлы һәм балчыклы туфрак урманнары	60тан артык
		Имән	Нык коры һәм коры имәнлекләр һәм имән-нарат урманнары	60тан артык
			Саф имәнлекләр һәм имән-нарат урманнары, дымлы һәм тугай имәнлекләре	60тан артык
Табигый урман торгызу Катнаш урман торгызу	туфракны минераллаштыру юлы белән	Нарат	Нык коры һәм коры наратлыклар, комлы һәм балчыклы туфрак урманнары	1,5 – 4,0
			Саф нарат, комлы туфрак һәм имән-нарат урманнары	0,5 – 2,0
			Дымлы нарат, комлы туфрак һәм имән-нарат урманнары	0,5 – 1,5
		Имән	Нык коры һәм коры имәнлекләр һәм имән-нарат урманнары	2,0 – 3,0
			Саф имәнлекләр һәм имән-нарат урманнары, дымлы һәм тугай имәнлекләре	1,0 – 2,0
Ясалма урман торгызу	Нарат	Нык коры һәм коры наратлыклар, комлы һәм балчыклы туфрак урманнары	1,5 дән ким	
		Саф нарат, комлы туфрак һәм имән-нарат урманнары, дымлы	0,5 ким	

Урман торгызу ысуллары	Агач токымнар	Урман типлары төркеме, урман үсү шартлары типлары	Яшәргә сәләтле шытым һәм үсенте саны, 1 га мең данә
Урман үсемлекләре зонасы: Урман-дала зонасы Урманлы район: РФ Европа өлешенең урман-дала районы			
		нарат, комлы туфрак һәм имән-нарат урманнары	
	Имән	Нык коры һәм коры имәнлекләр һәм имән-нарат урманнары	2,0 дән ким
		Саф имәнлекләр һәм имән-нарат урманнары, дымлы һәм тугай имәнлекләре	1,0 дән ким

Урманнарны торгызу эшләрэнә исәпләү-технология карталары сыйфатламасы

№ 5 হিসাপнамә-технология картасы

Чәчкеннәрне урман кисүләрдә буразна төбенә утыртып, ылыслы культуралар булдыру

Урман үсү шартлары тибы: яна коры наратлыклар В3-2 һәм яңа, дымлы урманлыклар - С2, С2-3, С2-Д2 (куаклы ачы жиләк, катлаулы, кара жиләкле-ачы жиләкле, нарат жиләкле-кара жиләкле).

Туфраклары – көлсу һәм кәсле-көлсу, кәсле, соры урман, начар көлсу комлы, ярим балчыклы.

Киселгән урыннар – 1 гектарга түмәрләре 900 данәгә кадәр булган, агач кисекләреннән чистартылган яңа, кылганлы, паллы, болынлы, кура жиләкле, эре үләнле типлары.

Төп токымнар: нарат, чыршы, чиста рәтләр белән карагай.

Нарат культуралары коры наратлыкларда проектлана, чыршы һәм карагай – коры урманчыкларда һәм коры наратлыкларда.

1 гектарга сарыф

№ п/п	Эшләрнең аталышы	Машина һәм корал маркалары	Үлч. бер.	Чыгым күләме		
				Туфракларның категориясе		
				жинел	уртача	авыр
1	2	3	4	5	6	7
1.	Туфракны 10-12 см тирәнлектәге буразналар ясап, үзәкләре арасын 3,5 м – 2,86 чм ара калдырып эшкәртү а) I районда б) II-IV районнарда	ЛХТ-55 (ТДТ-40М	м/см	0,29	0,29	0,29
		СУН-3) ПКЛ-70	м/см	0,29	0,29	0,29
		ЛХТ-55 (ТДТ-40М	м/см	0,34	0,34	0,34
		СУН-3) ПКЛ-70	м/см	0,34	0,34	0,34
2.	Буразналарны һәм катламнарны утырту алдыннан ике мәртәбә эшкәртү – 2,86x2= 5,72 км	ЛХТ-55	м/см	0,51	0,51	0,51
		(ТДТ-40М, СУН-3) КЛБ-1.7	м/см	0,51	0,51	0,51
3.	3,82 мең данә чәчкеннәрне вакытлыча казып кую һәм утыртуга әзерләү		кеше/сәг.	3,86	3,86	3,86
4.	Рәттә 0,75 м саен буразна төбенә чәчкеннәрне механикаләштырылган утырту – 2,86 чм. а) I районда	ЛХТ-55	м/см	0,34	0,34	0,34
		(ТДТ-40М СУН-3)	м/см	0,34	0,34	0,34
		СБН-1А	к/сәг	6,23	6,23	6,23

№ 6 хисапнамэ-технология картасы

Урмансыз бушлыкларда, янгыннан калган урыннарда һәм түмәрсеэз яки түмэрлэре саны аз (1 га 1 данэгэ кадэр) һәм үлэн капламы зэгыйфь булган урман кисүлэр урыннарында чэчкеннэр утыртып, нарат һәм каен катнаш нарат культураларын булдыру

Урман үсү шартлары тибы: коры һәм саф наратлыклар, саф катнаш наратлыклар А1, А2, В3 (лишайниклы, арчанлы, нарат жылэкле).

Туфрагы – кэлсу, кэсле-кэлсу, комлы һәм комсыл.

Кисентелэре – лишайниклы, арчанлы, кырлыганлы-паллы типларныкы.

Төп токымы: нарат. Иярчен токымы – каен

Культуралар схемасы. 1. С – С – С – С 2. С – С – С – С – 5 рэт

С – С – С – С Б – Б – Б – Б – 1 рэт

2 схема каенны яңарту мөмкинлеге булмаган шартларда кулланыла.

1 гектарга сарыф

№ п/п	Эшлэрнең аталышы	Машиналарның һәм жайланмаларның маркалары	Үлч. бер.	Чыгым күләме	
				Туфрак категориясе	
				уртача	жиңел
1	2	3	4	5	6
1.	Полосалар күчэрлэре буенча 2,5 м саен урман фрезасы белэн туфракны йомшарту	Т-74 (ДТ-75)	м/см	0,19	0,19
2.	5,33 мең чэчкенне вакытлы күмү һәм аларны утыртуга эзерлэү		к/сэг	5,38	5,38
3.	Рэттэ 0,5 м саен буразна төбенэ механикалаштырылган утырту 4 чм а) 1 районда 2-3 еллые чэчкеннэр	Т-74 (ЛХТ-55 ТДТ-40М СУН-3) СБН-1А	м/см	0,40	0,40
			м/см	0,40	0,40
			к/сэг	7,36	7,36
			мең д.	8,00	8,00
4.	Туфракны эшкэртеп культураларны механикалаштырылган ысул белэн карап тоту, 1 нче райондагы рэтлэр тирэсендэ үлэннэрне юк итеп (4 чм х 4 = 16 чм)	МТЗ-80 (ЛХТ-55, ТДТ-40 СУН-3) КЛБ-1,7	м/см	1,44	1,44
			м/см	1,44	1,44
5.	Культураларны өч мәртэбэ (1 – 1 – 1) кулдан карау,				

	туфракны 50 см киңлектәге полосалы рәтләрдә йомшартып, чүп үләннәрен юк итеп, – киң яфраклы урманнар зонасында (2000 кв. м x 2 = 4000 кв. м)		кеше/сәг.	49,6	49,6
Чыгымнар сводкасы					
Аталышы			Үлч. бер.	Чыгымнар	
				Туфрак категориясе	
				жиңел	уртача
ЛХТ-55 тракторы, МТЗ-80			маш/см.	0,89 / 1,44	0,59 / 1,44
КЛБ-1,7 культиваторы			- // -	1,44	1,44
БДНТ-2,2 тырмасы			- // -	0,19	0,19
СБН-1М урман утырту машинасы			- // -	0,40	0,40
Урман хужалыгы эшчеләре			кеше/сәг	12,74	12,74
Ике-өч еллык нарат чәчкеннәре			мең данә	5,33	5,33

№ 9 хисапнамә-технология картасы

Урман кисүлөрдә имән чикләвеген чәчеп яисә ПКЛ-70 сукасы ярдәмендә эзерләнган буразна төбөнә чәчкеннәр утыртып, имән культуралары булдыру

Урман үсү шартлары тибы: ундырышлы туфракта үсүче саф һәм юеш урманнар – Д2-3 һәм С2 – Д3

Кәсле-көлсу балчыклы туфрак, соры урман туфрагы (кайвакыт юылган), көрән, селтеле көл кертелгән кара туфрак, болын-кара туфраклы, балчыклы һәм балчык катламы булган комнан торган туфрак, черемәле-карбонатлы балчыклы туфрак.

Киселгән урыннар – 1 гектарга түмәrlәре 600 данәгә кадәр булган агач кисекләреннән яхшы чистартылган (юкә, очлы яфраклы чаган һәм башка токымнарны яңарту мөмкин булганда).

1 гектарга сарыф

№ п/п	Эшләрнең аталышы	Машиналарның һәм жайланмаларның маркалары	Үлч. бер.	Чыгым күләме	
				Туфрак категориясе	
				уртача	жиңел
1	2	3	4	5	6
1.	Туфракны 10-12 см тирәнлектәге буразналар ясап эшкәртү, буразналарның үзәкләре арасын 5 м – 2 чм калдырып	ЛХТ-55 (ТДТ-40М СУН-3) ПКЛ-70	м/см м/см	0,24	0,24
				0,24	0,24
2.	Утыртыр алдыннан буразналарны һәм катламнарны 2 мәртәбә эшкәртү – 2 км х 2 = 4 чм	ЛХТ-55 (ТДТ-40М СУН-3) КЛБ-1,7	м/см м/см	0,36	0,36
				0,36	0,36
3.	Имән чикләвекләрен механикалаштырылган ысул белән буй-буй чәчеп, 1 м – 2 чм арага 4-19 данә утырту Имән чикләвеге	ЛХТ-55 (ТДТ-40М СУН-3)	м/см кг	0,22	0,22
				48	48
3д 3б	Вариант 2,67 мең чәчкенне вакытлы күмү һәм аларны утыртуга эзерләү 0,5 м саен буразна төбөнә үсентеләрне механикалаштырылган чөчү Рәттә – 2 чм Ике еллык имән чәчкеннәре	ЛХТ-55 (ТДТ-40М СУН-3) СБН-1М, МЛУ-1	к/сәг м/см м/см мең д.	2,7	2,7
				0,22	0,22
				0,22	0,22
4.	Рәтләр янында (2 км х 10 = 20 чм) туфракны йомшартып һәм үләннәренә юк итү юлы белән культураларны механикалаштырылган сигез мәртәбә карау (2 – 3 – 2 – 1)	ЛХТ-55 (ТДТ-40М СУН-3) КЛБ-1,7	м/см м/см	1,8	1,8
				1,8	1,8
5.	40 см полосалары булган рәтләрдә туфракны йомшартып һәм чүп		к/сәг	49,6	49,6

№ п/п	Эшләрнең аталышы	Машиналарның һәм жайланмаларның маркалары	Үлч. бер.	Чыгым күләме	
				Туфрак категориясе	
				уртача	жинел
1	2	3	4	5	6
	үләннәрне юк итеп, культураларны дүрт мәртәбә (2 – 1 – 1) кулдан карау (800 кв. м x 5 = 4000 кв. м)				
Чыгымнар сводкасы					
	Аталышы		Үлч. бер.	Чыгымнар	
				Туфрак категориясе	
				уртача	Авыр
	Трактор: ЛХТ-55 , (ТДТ-40М, СУН-3)		маш/см.	2,62	2,62
	ПКЛ-70 сукасы		маш/см.	0,24	0,24
	КЛБ-1,7 культиваторы		- // -	2,16	2,16
	Чәчкеч: СЛН 1		- // -	0,22	0,22
	Имән чикләвеге		кг	48	48
	Урман хужалыгы эшчеләре		кеше/сәг	50,68	81,08
Вариант					
	Трактор: ЛХТ-55 , (ТДТ-40М, СУН-3)		маш/см.	2,62	2,62
	ПКЛ-70 сукасы		маш/см.	0,24	0,24
	КЛБ-1,7 культиваторы		- // -	2,16	2,16
	Урман утырту машинасы		- // -	0,22	0,22
	Бер еллык имән чәчкеннәре		мең данә	4,00	4,00
	Урман хужалыгы эшчеләре		кеше/сәг	50,52	86,92

№ 13 хисапнамә-технология картасы
Туфракны алдан эзерләмичә үсентеләр утыртып, ылыслы токым культуралары булдыру

Урман үсү шартлары тибы: саф коры наратлыклар – В3-2 һәм юеш ылыслылар урманчыклары һәм катнаш урманчыклар – С2, С2-3, Д2, Д3
(куаксыман ачы жиләклекләр, катлаулы, яңа кара жиләклекләр, кара жиләкле-ачы жиләкле)

Туфраклары – көлсу, кәсле-көлсу, кәсле, соры урман туфрагы, көлсу-комлы, балчык катыш.

Киселгән урыннар – кылганлы, паллы, болынлы, кура жиләкле, озын үләнле кисекләрдән чистартылган типлар.

Түмәрләре саны 1 гектарга 900 данә

Төп токымы: чыршы

1 гектарга сарыф

№ п/п	Эшләрнең аталышы	Машина маркалары	Үлч. бер.	Чыгымнар кул.
1.	2,5 мең данә чәчкеннәрне вакытлыча казып кую һәм утыртуга эзерләү		к/сәг	44,75
2.	Үсентеләрне, рәтләр арасын 4 м ясап, механикаштырылган утырту, рәттә 1 м саен – 2,5 км Чыршы үсентеләре – 4-5 ел	ЛХТ-55 (ТДТ-40М СУН-3)	м/см мең д. ч/ч	0,30 2,5 5,28
3.	Рәтләр янында туфракны йомшартып һәм үләннәрне юк итү юлы белән культураларны механикаштырылган икенче мәртәбә (1 – 1) карау (2,5 x 2 = 5 км)	ЛХТ-55 (ТДТ-40М СУН-3)	м/см	0,45
4.	Культураларны 1 – 2 мәртәбә кулдан карау – 1,5 м киңлектәге һәм 2500 м озынлыктагы полоса белән утырту урыннары тирәли үләннәрне һәм шытымнарны чабып чыгу (2500 x 2 = 5000 м)		к/сәг	45,0
Чыгымнар сводкасы				
	Аталышы		Үлч. бер.	Чыгымнар
	Трактор: ЛХТ-55		маш/см.	0,75
	СКЛ-1А урман утырту машинасы		маш/см.	0,30
	КЛБ-1,7 культиваторы		- // -	0,45
	Урман утырту машинасы		- // -	
	Дүрт-биш еллык чыршы чәчкеннәре		мең данә	2,5
	Урман хужалыгы эшчеләре		кеше/сәг	95,03

№ 16 хисапнамә-технология картасы

Камылдан янартыла торган кисү урыннарында майданчыкларга кәлшә утырту юлы белән ылыслы токым культуралары булдыру

Урман үсү шартлары тибы: саф һәм юеш нарат урманнары, нарат катыш урманнар һәм башка ылыслылар катыш урманнар – А2-3, В3, С2-3 (нарат жиләкле, яна кара жиләкле, ачы жиләкле).

Туфраклары: кәсле-көлсу һәм кәсле-көлсу, комсыл, комлы һәм балчыксыл.

Төп токымы: нарат, чыршы, карагач.

1 гектарга сарыф

№ п/п	Эшләрнең аталышы	Машиналарның һәм жайланмаларның маркалары	Үлч. бер.	Чыгым күләме	
				Туфрак категориясе	
				жиңел	уртача
1	2	3	4	5	6
А. Саф һәм А2, В2 катнаш наратлыклар (нарат жиләклегә)					
1.	Көрәк штыгы тирәнлегендә, 0,5 x 0,5 м күләмендәге 2200 майданчыкның туфрагын кулдан йомшартып, кулдан эзерләү – 550 кв. м		к/сәг	46,86	64,90
2.	2,2 мең чәчкенне вакытлы күмү һәм аларны утыртуга эзерләү		к/сәг	2,22	2,22
3.	2200 чәчкенне кул белән берәм-берәм майданга утырту Ике еллык нарат чәчкеннәре		к/сәг мең данә	14,10 2,20	19,21 2,20
4.	Культураларны дүрт мәртәбә (1 – 1 – 1 – 1) кулдан карау – 550 кв. м майданда чәчкеннәр тирәсендә үлән һәм шытымнарны чабу (550 x 4 = 2200 кв. м)		к/сәг	8,80	8,80
Вариант					
4а	Майданчыкларда туфрак йомшартып, катнаш урманнар зонасында культураларны дүрт мәртәбә (1 – 1 – 1 – 1) кулдан карау (2200 x 4 = 8800 данә)		к/сәг	72,16	102,08
Б. Дымлы наратлыклар һәм нарат катыш урманнар (яңа ярдәмче типлар)					
1.	1 x 1 м зурлыгындагы 1500 майданчыкны көрәк штыгы тирәнлегендә туфрагын йомшартып эзерләү – 1500 кв. м		к/сәг	127,80	177,00

№ п/п	Эшләрнең аталышы	Машиналарның һәм жайланмаларның маркалары	Үлч. бер.	Чыгым күләме	
				Туфрак категориясе	
				жинел	уртача
1	2	3	4	5	6
2.	Вақытлыча казып кую һәм утыртуга эзерләү – 3000 данә.		к/сәг	3,03	3,03
3.	3000 чәчкенне кул белән икешәр итеп майданга утырту Ике еллык нарат чәчкеннәре		к/сәг мең данә	19,23 3,00	26,19 3,00
4.	Культураларны дүрт мәртәбә (1 – 1 – 1 – 1) кулдан карау – 1500 кв. м майданда чәчкеннәр тирәсендә үлән һәм шытымнарны чабу (1500 х 4 = 6000 кв. м)		к/сәг	24,0	24,0
Вариант					
4а	Майданчыкларда туфрак йомшартып, катнаш урманнар зонасында культураларны дүрт мәртәбә (1 – 1 – 1 – 1) кулдан карау (1500х4 =6000 данә)		к/сәг	81,60	106,20
В. Яңа һәм дымлы ылыслылар катыш урманнар С2-3 (ачы жыләкле, катлаулы типлар)					
1.	Көрәк штыгы тирәнлегендә, 1х1 м күләмдәгә 800 майданчыкның туфрагын кулдан йомшартып, кулдан эзерләү – 800 кв. м		к/сәг	68,16	94,40
2.	Вақытлыча казып кую һәм утыртуга эзерләү – 2400 данә.		к/сәг	2,42	2,42
3.	2400 чәчкенне кул белән 3әр итеп майданга утырту Ике еллык чыршы чәчкеннәре		к/сәг мең данә	15,38 2,4	20,95 2,4
4.	Культураларны дүрт мәртәбә (1 – 2 – 2 – 1) кулдан карау – 800 кв. м майданда чәчкеннәр тирәсендә үлән һәм шытымнарны чабу (800х6 = 4800 кв. м)		к/сәг	19,20	19,20
Вариант					
4б	Катнаш урманнар зонасында культураларны майданнарында туфракларын эшкәртеп, алты мәртәбә (1-2-2-1) кулдан карау (800х6 = 4800 кв. м)		к/сәг	65,28	84,96

Чыгымнар сводкасы			
Аталышы	Үлч. бер.	Чыгымнар	
		Туфрак категориясе	
		жиңел	уртача
А. Саф һәм А2, В2 катнаш наратлыклар (нарат жыләклегә)			
Урман хужалыгы эшчеләре	к/сәг	71,98	95,13
Ике еллык нарат чәчкәннәре	мең данә	2,20	2,20
Вариант			
Урман хужалыгы эшчеләре	к/сәг	135,34	188,41
Ике еллык нарат чәчкәннәре	мең данә	2,20	2,20
Дымлы наратлыклар һәм нарат катыш урманнар (яңа ярдәмче типлар)			
Урман хужалыгы эшчеләре	к/сәг	174,06	230,22
Ике еллык нарат чәчкәннәре	мең данә	3,00	3,00
Вариант			
Урман хужалыгы эшчеләре	к/сәг	231,66	312,42
Ике еллык нарат чәчкәннәре	мең данә	3,00	3,00
В. Яңа һәм дымлы ылыслылар катыш урманнар С2-3 (ачы жыләкле, катлаулы типлар)			
Урман хужалыгы эшчеләре	к/сәг	105,16	136,97
Ике еллык нарат чәчкәннәре	мең данә	2,40	2,40
Вариант			
Урман хужалыгы эшчеләре	к/сәг	151,24	202,73
Ике еллык нарат чәчкәннәре	мең данә	2,40	2,40

№ 17 хисапнамә-технология картасы

Камылдан янартулы кисенте урыннарында чәчкеннәр утырту һәм имән чикләвекләре чәчү юлы белән культуралар булдыру

Урман үсү шартлары тибы: саф һәм юеш наратлыклар, нарат катыш урманнар һәм ылыслылар катыш урманнар – А2-3, В2-3, коры, саф, дымлы ылыслылар катыш урманнар һәм бер генә токым ылыслылар урманнары – С1-2, С3, Д1, Д2, Д3

Туфраклары: кәсле-кәсле-көлсу, комлы, ком катыш һәм ярым балчыклы, соры урман һәм кәсле-комлы һәм ярым балчыклы, селтеле кара туфраклар һәм көлле ком катыш һәм ярым балчыклы, болын-кара туфраклы ком катыш ярым балчыклы һәм ярым балчык катыш комлы, черемәле-карбонатлы ярым балчыклы.

Төп токымнар: нарат, чыршы, карагай, имән (киң яфраклы урманнар зонасында).

Нарат культуралары наратлыкларда, нарат катыш урманнарда һәм ылыслылар катыш урманнарда проектлана, чыршы һәм карагай – ылыслылар катыш урманнарда, имән – бер токым ылыслы урманнарда.

1 гектарга исәпләмә

Эшләрнең аталышы	Үлч. бер.	Чыгымнар күләме		
		Туфрак категориясе		
		жинел	уртача	авыр
1	2	3	4	5
А. Саф наратлыклар һәм нарат катыш урманнар А2, А3, В2, В3				
1. Көрәк штыгы тирәнлегендә, 1x1 м күләмендәге 1400 майданчыкның туфрагын кулдан йомшартып, кулдан эзерләү – 1400 кв. м	к/сәг	119,28	165,20	–
2. 2860 мең чәчкенне вакытлы күмү һәм аларны утыртуга эзерләү	к/сәг	2,83	2,83	–
3. 2800 чәчкенне кул белән икешәр итеп майданга утырту	к/сәг	17,95	24,44	–
4. Үләннәрне юк итеп, майданчыкларда туфракны алты мәртәбә (2- 2- 2) кулдан йомшарту (1400x6 = 8400 данә)	к/сәг	114,24	148,68	–
Ике еллык нарат чәчкеннәре	мең данә	2,8	2,8	–
Б. Коры, саф һәм дымлы катлаулы чыршы һәм нарат урманнары – С1, С2, С3, Д1, Д2, Д3				
1. Көрәк штыгы тирәнлегендә, 1x1 м күләмендәге 1000 майданчыкның туфрагын кулдан йомшартып, кулдан эзерләү – 1000 кв. м	к/сәг	85,20	118,0	178,0
2. 3000 мең чәчкенне вакытлы күмү һәм утырту өчен эзерләү	к/сәг	3,03	3,03	3,03
3. 3000 чәчкенне кул белән Зәрләп майданга утырту	к/сәг	19,23	26,19	26,19
Ике еллык чыршы чәчкеннәре	мең данә	3,00	3,00	3,00
Вариант				
3а 1000 майданчыкта (Зәр чокыр) чокырларга Зәр данә имән чикләвеге утырткан өчен – 3000 утырту урыны	к/сәг	–	15,15	18,00

Эшлэрнең аталышы	Үлч. бер.	Чыгымнар күлөмө		
		Туфрак категориясе		
		жинел	уртача	авыр
1	2	3	4	5
Имән чикләвеге	кг мең данә	–	27	27
Үләннәрне юк итеп, майданчыкларда туфракны 4-8 мәртәбә (2- 2- 2-2) кулдан йомшарту (1000x8 = 8000 данә)	к/сәг	108,80	141,60	196,80
Чыгымнар сводкасы				
А. Саф һәм дымлы наратлыктар һәм катлаулы ылыслы урманнар – А2, А3, В2, В3				
Урман хужалыгы эшчеләре	к/сәг	254,30	341,15	–
Ике еллык нарат чәчкәннәре	мең данә	2,8	2,8	–
Б. Кору, саф һәм дымлы катлаулы нарат һәм чыршы урманнары – С1, С2, С3, Д1, Д2, Д3				
Урман хужалыгы эшчеләре	к/сәг	216,26	288,82	404,02
Ике еллык чыршы чәчкәннәре	мең данә	3,00	3,00	3,00
Вариант				
Урман хужалыгы эшчеләре	к/сәг	–	274,75	392,80
Имән чикләвеге	кг	–	27,0	27,0

№ 31 хисапнамә-технология картасы

Үсемлекләрне 3,0 x 3,0 урнаштырып, тамыр жибәргән ботакларны утырту юлы белән тирәк культуралары утырту

Урман үсү шартлары тибы: саф, дымлы һәм юеш ылыслылар катыш урманнар һәм бер генә токым ылыслылар урманнары – С2, С3, С4, Д2, Д3, Д4.

Туфраклары – үзәнле, кәсле-болын ком катыш һәм ярым балчыклы, карбонат токымнарындагы кәсле-болын кую төстәге гелсыман, кара туфраклыларның болын төрләре һәм кую каштан төсөндәге механик составтагы ярым балчыклы, кәсле-урман ком катыш һәм ярым балчыклы, сазлану һәм ләмләнү үзенчәлекләреннән гайре яисә геллану һәм тозлану үзенчәлекләре аз булган.

1 гектарга сарыф

№ п/п	Эшләрнең аталышы	Машина һәм корал маркалары	Үлч. бер.	Чыгым күләме		
				Туфракдарның категориясе		
				жиңел	уртача	авыр
1	2	3	4	5	6	7
1.	1,11 мең тамыр жибәргән ботакны вакытлыча казып кую һәм утыртуга әзерләү		сәг/см	1,12	1,12	1,12
2.	Тамыр жибәргән тирәк ботакларын механика ярдәмендә утырту һәм аларны утыртканнан соң төзәтәп йөрү – 1,11 чм Тамыр жибәргән тирәк ботаклары	Т-74 ЗССН-1 СБ-1	м/см	0,11	0,11	0,11
			м/см	0,33	0,33	0,33
			м/см	0,11	0,11	0,11
			к/сәг	6,96	6,96	6,96
			мең данә	1,11	1,11	1,11
3.	1110 тамыр жибәргән ботакларының ин яхшыларын калдырып, артыкларын кисү		к/сәг	11,32	11,32	11,32
4.	Рәт араларын 13 мәртәбә (4-3-2-1) кара-каршы культивацияләү – 3,33 км	МТЗ-80 (МТЗ-50) КЛ-2,6	м/см	4,33	4,33	4,33
			м/см	4,33	4,33	4,33
5.	40x40 см = 177,6 кв. м зурлыктагы 1110 үрчетү майданчыкларында жиде мәртәбә (3-2-1-1) туфракны кулдан йомшарту һәм чүп үләннәрен утау (177,6x7 = 1243,2 кв. м)		к/сәг	11,03	15,42	24,86
Вариант – кара-каршы культивацияләү мөмкинлеге булмаган тар кишәрлекләрдә						

№ п/п	Эшләрнең аталышы	Машина һәм корал маркалары	Үлч. бер.	Чыгым күләме		
				Туфракдарның категориясе		
				жинел	уртача	авыр
1	2	3	4	5	6	7
4а.	Рәт араларын 13 мәртәбә (4-3-2-1) культивацияләү (3,33 x 13 = 43,29 см.)	МТЗ-80 (МТЗ-50)	м/см	2,16	2,16	2,16
		КЛ-2,6 (Т-74, БДСТ-2,5)	м/см	2,16	2,16	2,16
5а.	40 см кинлектәге полосаларда жиде мәртәбә (3-2-1-1) туфракны кулдан йомшарту һәм чүп үләннәрен утау – 1330 кв. м (1330x7 = 9310 кв. м)		к/сәг	82,58	115,44	186,20
Урман бүлемтеген карау						
6.	1110 агачның аскы ботакларын кисү: а) ике-өч еллык утыртмаларда б) биш-алты еллык утыртмаларда		к/сәг	20,76	20,76	20,76
			к/сәг	51,73	51,73	51,73
Чыгымнар сводкасы						
	Трактор: МТЗ-80		м/см	4,33	4,33	4,33
	Трактор – 74		м/см	0,11	0,11	0,11
	КЛ-2,6 культиваторы		м/см	4,33	4,33	4,33
	ССН-1 урман утырту машинасы		м/см	0,33	0,33	0,33
	СБ-9 эләктергече		м/см	0,11	0,11	0,11
	Урман хужалыгы эшчеләре		к/сәг	102,92	107,31	116,75
	Тамырланган тирәк саплары		мең данә	1,11	1,11	1,11
	Вариант					
	Трактор: МТЗ-80		м/см	2,16	2,16	2,16
	Трактор – 74		м/см	0,11	0,11	0,11
	КЛ-2,6 культиваторы		м/см	2,16	2,16	2,16
	ССН-1 урман утырту машинасы		м/см	0,33	0,33	0,33
	СБ-9 эләктергече		м/см	0,11	0,11	0,11

Төп өстен. итү-че токым	Урман типлары төркемнәре																				
	С бел.	С бр.	С чер	С пр.	С сф.д.	С тр.лп	С к.ч.	С слж.	С т.ос	е бр.	е ч.	е пр.	е сф.д.	Е слж.	е к.	Д слж.	Д пм.	Б ос	Б т.ос.	Ольш	Тал
1	2	3	4	5	6	7	8	9	10	11	12	13	14	15	16	17	18	19	20	21	22
Ч, П									-	+	-	-	+	-							
И, Кч, Өр Элмә															-	-					
Б		-	+	-		+	+	-	-	+	-	-	-		-	-					
Ус, Т			+	-		+	+	-	-	+	-	-	-		-	-					
Юкә						-	-	-						-	-	-					
Кара з.																				-	
Тал аг.																					
3. Шытым саклау																					
Н, Ю	-	+	+	-	-	+	+	-	-												
Ч, П									-	+	-	-	+	-							
И, Кч, Өр Элмә															-	-					
Б		-	+	-		+	+	-	-	+	-	-	-		-	-					
Ус, Т			+	-		+	+	-	-	+	-	-	-		-	-					
Юкә						-	-	-						-	-	-					
Кара з.																				-	
Тал аг.																					
4. Урман культуралары																					
Н, Ю	+	+	+	-	-	+	+	+	+												
Ч, П										+	+	-	-	+	+						
И, Кч, Өр Элмә																+	-				

Төп өстен. итү-че токым	Урман типлары төркемнәре																				
	С бел.	С бр.	С чер	С пр.	С сф д.	С тр.лп	С к.ч.	С слж.	С т.ос	е бр.	е ч.	е пр.	е сф.д.	Е слж.	е к.	Д слж.	Д пм.	Б ос	Б т.ос.	Ольш	Тал
1	2	3	4	5	6	7	8	9	10	11	12	13	14	15	16	17	18	19	20	21	22
Б		+	+	-	-	+	+	+	+	+	+			+	+	+					
Ус, Т			+	-	-	+	+	+	+	+	+			+	+	+					
Юкә								+		+						+					
Кара з.																				-	
Тал аг.																					-

Искәrmә: +- киңәш ителүче чара;

- - киңәш ителми торган чара;

буш графа – әлеге токым бу урман типларының төркемнәренә хас түгел.

2.18. Урман үсү зоналары һәм урманлы районнар буенча урманнардан файдалануга карата таләпләрнең үзенчәлекләре

РФ ТРЭМның «Россия Федерациясендә урман үсү зоналары исемлеген һәм Россия Федерациясе Урманлы районнар исемлеген раслау турында» 2014 елның 18 августындагы № 367 боекы нигезендә Урманчылыкның барча территориясе Россия Федерациясенең Европа өлешендәге урман-дала зонасы урман-дала районында урнашкан.

Бүлектә китерелгән нормативлар Россия Федерациясенең Европа өлешендәге Урман-дала зонасы Урман-дала районына туры килә.

3 БҮЛЕК. Урманнардан файдалануда чиклэмэлэр

3.1. Урманнарның максатчан билгеләнеш төрлэре буенча чиклэмэлэр

Урманнарны максатчан билгеләнеш төрлэре һәм яклаучы урман категорияләре буенча чикләүләр 18 таблицада китерелде.

18 таблица.

Урманнарның максатчан билгеләнеш төрлэре буенча чиклэмэлэр

№ п/п	Урманнарның максатчан билгеләнеше	Урманнардан файдалануда чиклэмэлэр
1	2	3
1.	Су саклау зоналарында урнашкан урманнар	Тыела: 1) урман утыртмаларын тоташ кисү; 2) урманнарны саклау һәм яклау өчен, шул исәптән фәнни максатларда агулы химия препаратлары куллану; 3) авыл хужалыгы алып бару, умартачылык һәм печән чабудан гайре; 4) урман плантацияләре утырту һәм эксплуатацияләү, урман эшкәртү инфраструктурасы ясау; 5) капитал төзелеш объектлары урнаштыру, линияле объектлардан, гидротехника корылмаларыннан һәм углеводородлы чимал ятмаларын геологик өйрәнү һәм эшләү буенча эшләр башкаруга бәйле объектлардан тыш.
2.	<p>Табигый һәм башка төр объектларны яклау вазыйфасын үтәүче урманнар</p> <p>Россия Федерациясе субъектлары милкендәге, гомуми файдаланудагы тимер юл, гомуми файдаланудагы федераль автомобиль юллары, гомуми файдаланудагы автомобиль юллары буйларында урнашкан яклаучы урман полосалары</p> <p>а) урман-парк зоналары</p>	<p>Урман утыртмаларына тоташ кисүләр үткөрү тыела.</p> <p>Тыела: 1) техник регламентта каралганнан кичрәк итеп линияле корылмалар кисү; 2) урман түшәмәсен белән мүк жыю һәм эзерләү.</p> <p>Тыела: 1) урманнарны саклау һәм яклау өчен, шул исәптән фәнни максатларда агулы химия препаратлары куллану; 2) аучылык хужалыгы өлкәсендә эшчәнлек төрләрен гамәлгә ашыру; 3) авыл-хужалыгы алып бару; 4) файдалы казылма ятмаларын эшләү; 5) капитал төзелеш объектларын урнаштыру, линияле объектлардан һәм гидротехника корылмаларыннан тыш;</p>

№ п/п	Урманнарның максатчан билгеләнеше	Урманнардан файдалануда чикләмәләр
1	2	3
	б) яшел зоналар	<p>б) урман плантацияләрен утырту һәм эксплуатацияләү, урман эшкәртү инфраструктурасы ясау.</p> <p>Тыела:</p> <p>1) урманнарны саклау һәм яклау өчен, шул исәптән фәнни максатларда агулы химия препаратлары куллану;</p> <p>2) аучылык хужалыгы өлкәсендә эшчәнлек төрләрен гамәлгә ашыру;</p> <p>3) авыл хужалыгы алып бару, печән чабу һәм умартачылыктан гайре, шулай ук печән чабу һәм умартачылык максатларында коймалар кую;</p> <p>4) файдалы казылма ятмаларын эшлөү;</p> <p>5) капитал төзелеш объектлары урнаштыру, гидротехника корылмаларыннан, элемент линияләреннән, электрүткәргеч линияләрдән, жир асты торбаүткәргечләреннән гайре;</p> <p>б) урман плантацияләрен утырту һәм эксплуатацияләү, урман эшкәртү инфраструктурасы ясау.</p>
3.	Кыйммәтле урманнар	<p>Урман үсентеләрен тоташ кисүләр тыела, сайланма кисүләр үзләренен яклау урманнарының максатчан билгеләнешен саклауны тәмин итә торган үзлекләрен югалта баручы урман утыртмаларын алмаштыруны тәмин итмәгән очраклардан тыш.</p> <p>Тыела:</p> <p>1) капитал төзелеш объектлары урнаштыру, линияле объектлардан һәм гидротехника корылмаларыннан тыш;</p> <p>2) урман плантацияләре утырту һәм эксплуатацияләү, урман эшкәртү инфраструктурасы ясау.</p>
4.	Эксплуатацияләнүче урманнар	Урманнардан файдалануның барлык төрләре дә рөхсәт ителә.

3.2. Махсус якланучы урман кишәрлеге төрләре буенча чикләмәләр

Махсус якланучы урман кишәрлекләренен хокукый режимы РФ УК 102, 107 ст., Рослесхозның «Су саклау зоналарында урнашкан урманнарны, табигый һәм башка төрле объектларны яклау вазыйфасын үтәүче урманнарны, кыйммәтле урманнарны, шулай ук махсус якланучы урман кишәрлекләрендә урнашкан урманнарны файдалану, саклау, яклау, торгызу үзенчәлекләрен раслау турында» 14.12.2010 № 485 боерыгы (алга таба – Үзенчәлекләр) белән регламентлана.

Махсус якланучы урман кишәрлекләрендә аларның максатчан билгеләнеше белән файдалы үзлекләренә ярашмаган эшчәнлекне гамәлгә ашыру тыела.

Махсус якланучы урман кишәрлекләре төрләре буенча чикләмәләр 19
таблицада күрсәтелде.

19 таблица.

Махсус якланучы урман кишәрлеге төрләре буенча чикләмәләр

№ п/п	Махсус якланучы урман кишәрлекләре төрләре	Урманнардан файдалануда чикләмәләр
1	2	3
1.	<p>Су объектлары, чокыр сөзәк-лекләрендә урнашкан ярсаклагыч, туфраксаклагыч урман кишәрлекләре.</p> <p>Яр буендагы яклагыч полосаларның чикләрендә урнашкан урман кишәрлекләре, аларның киңлекләре:</p> <p>капма-каршы яки нульле авышлыгы булган су яры өчен – 30 м;</p> <p>өч градуска кадәрле авышлыгы булган су объекты яры өчен – 40 м;</p> <p>өч һәм аннан югары градуслы авышлыгы булган су объекты яры өчен – 50 м;</p> <p>су үтә торган сазларның һәм су жыелып тора торган күлләреннән һәм тиешле су агымнары чикләрендә урнашканнар өчен – 50 м;</p> <p>Чокыр сөзәклегендә урнашкан, чокыр кырыена тоташучы урманнар һәм 50 метрга кадәрге киңлектәге урман полосалары.</p>	<p>Тыела:</p> <p>- тоташ кисүләр уздыру, РФ УК 17 ст. 4 өл., 21 ст. 5.1 өл. каралган очраклардан тыш;</p> <p>– урман эшкәртү инфраструктурасы төзү;</p> <p>– урман плантацияләре ясау;</p> <p>– авыл хужалыгы алып бару, умартачылыктан һәм печән чабудан тыш;</p> <p>– капитал төзелеш объектларын урнаштыру, линияле объектлардан һәм гидротехника корылмаларыннан тыш;</p> <p>– элеге урман районында табигый шартларда үсеп китә алмаган агачлар, куаклар, лаианалар, башка урман үсемлекләре төрләреннән (токымнарының) интродукциясе.</p> <p>Сайланма кисүләргә бары тик һәлак булган һәм зарарланган урман утыртмаларына карата гына башкарырга ярый. Даими урман-орлык кишәрлекләрендә агач токымнарының жимеш бирүен карап тоту тәртибендә сайланма кисүләргә башкару рөхсәт ителә.</p>
2.	<p>Урмансыз киңлекләр белән чиктәш урман авызлары.</p> <p>Урмансыз жирләрдән 100 м ераклыкта урнашкан, урман кырыеннан кимендә 1,5-2,0 чм ераклыктагы урман авызлары.</p>	
3.	<p>Даими урман-орлык кишәрлекләре.</p> <p>Югары сыйфатлы табигый урманнарның һәм урман культураларының озак вакыт дәвамында кыйммәтле чәчүлек сыйфатына ия булган агач токымнары орлыкларын алу һәм даими әзерләү өчен формалаштырылган югары</p>	

№ п/п	Махсус якланучы урман кишэрлеклэре төрлэре	Урманнардан файдалануда чиклэмэлэр
1	2	3
	житештерүчәнлекле кишэрлеклэре.	
4.	Халыкара Кызыл китапка, РФ Кызыл китабына һәм РФ субъектларының Кызыл китапларына кертелгән реликтив һәм эндемик үсемлеклэре булган урман кишэрлеклэре.	
5.	Сирэк һәм югалу куркынычы янаган кыргый жәнлеклэрнең яшәү урыннары. Халыкара Кызыл китапка, РФ Кызыл китабына һәм РФ субъектларының Кызыл китапларына кертелгән сирэк һәм югалу куркынычы янаган кыргый жәнлеклэрнең яшәү урыннары булган урман кишэрлеклэре.	
6.	Тьюлыклы урман кишэрлеклэре. Озак вакыт дәвамында табигый юл белән формалашкан, хужалык эшчәнлеге һәм рекреацияләү эшчәнлеге нәтижәсендә аз жимерелгән, 100-150 гектар майданлы, дүүлэт табигый тьюлыклары һәм милли паркларның тьюлык зоналары чиклэрнең керми торган урман кишэрлеклэре.	Тьюлыклы урман кишэрлеклэрнең түбәндәгеләр рөхсәт ителми: 1) урман утыртмаларын кисү; 2) урманнарны саклау һәм яклау өчен, шул исәптән фәнни максатларда агулы химия препаратлары куллану; 3) авыл-хужалыгы алып бару; 4) файдалы казылма ятмалары эшләү; 5) капитал төзелеш объектлары урнаштыру. 6) урман эшкөртү инфраструктурасы ясау; 7) урман плантацияләре ясау.
7.	Бүтән махсус якланучы урман кишэрлеклэре: Тау районнарында урмансыз килекләр белән чиктәш жирдә аның өске чиге буйлап 200 м килектәге урман килеклэре. Урмансыз килеклэрләр арасында урнашкан 100 га кадәр урман кишэрлеклэре. Таулы районнарда, жирле шартларга карап, сыртлар һәм линияләр барлыкка китерерлек тау сөзәклэре булганда, майданы 2,5 мең гектардан артыграк булган су жыю чиклэре буйлап субүлэрлэрнең сыртлары һәм линиялэре буйлап урнашкан 100-200 м килегендә полосалар	Тыела: - тоташ кисүлэр уздыру, РФ УК 17 ст. 4 өл., 21 ст. 5.1 өл. каралган очраклардан тыш; – урман эшкөртү инфраструктурасы төзү; – урман плантацияләре ясау; – авыл хужалыгы алып бару, умартачылыктан һәм печән чабудан тыш; – капитал төзелеш объектларын урнаштыру, линияле объектлардан һәм гидротехника корылмаларыннан тыш; – өлеге урман районында табигый шартларда үсеп китә алмаган агачлар, куаклар, лаианалар, башка урман үсемлеклэре төрлэрнең (токымнарының) интродукциясе. Сайланма кисүлэрне бары тик һәлак булган һәм зарарланган урман утыртмаларына карата гына башкарырга ярый. Даими урман-орлык кишэрлеклэрнең агач токымнарының жимеш бирүен карап тоту тәртибендә сайланма кисүлэрне

№ п/п	Махсус якланучы урман кишәрлекләре төрләре	Урманнардан файдалануда чикләмәләр
1	2	3
	<p>20° градустан артык дулкыннар һәм субүләрләр барлыкка китерә торган.</p> <p>Сөзәклек экспозициясенә бәйсез рәвештә 30° текә урыннар авышлыкларындагы урман кишәрлекләре.</p> <p>Дәүләт табигать заказниклары һәм башка махсус сакланучы табигать территорияләре чикләрендәге, майданнары аларны барлыкка китергәндә билгеләнә торган урман кишәрлекләре (МСТТ аерым урман кишәрлекләрендә файдалану режимы башка территориягә караганда катгый урнаштырылганда).</p> <p>Майданнары аларны барлыкка китергәндә билгеләнә торган, әмма федераль әһәмияттәге махсус сакланылучы табигать территорияләре чикләре буйлап кимендә 1000 м киңлектәге полосалы саклау зоналары чикләрендәге урман кишәрлекләре.</p> <p>Көртлекләрнең гөлдәрәү урыннары тирәли 300 м радиустагы урман кишәрлекләре, 10 мең га урманга 3 тән артык шундый урман кишәрлеге исәбеннән.</p> <p>Елганың яисә кондызлар яши торган бүтән су объектының һәр яры буйлап 100 м киңлектәге урман полосалары.</p> <p>бал бирә торган кишәрлекләр (өлгереп килүче, өлгергән һәм картайган урман үсентеләре, даими умартачылыктар тирәли 3 чм радиуста юкә һәм ак сәрби өстенлек итә торган урманнар).</p> <p>агачларны даими рәвештә жентекләп үлчәү һәм озак чорда агачкуак үсентеләре белән капланган урында урман корылышы яисә урман хужалыгы тамгалары белән төзекләндерелгән һәм урман корылышы планшетларына</p>	<p>башкару рөхсәт ителә.</p>

№ п/п	Махсус якланучы урман кишәрлекләре төрләре	Урманнардан файдалануда чикләмәләр
1	2	3
	кертелгән үсентеләрне төгәл чагылдыру өчен билгеләнгән даими сынау майданнары.	
	Шифаханәләр, балалар лагерьлары, ял йортлары, пансионатлар, туристлык базалары һәм башка дөвалау һәм савыктыру учреждениеләре тирәли иң күбе 1 чакрым радиуста (дөвалау-савыктыру урыннарын шифаханә (тау шифаханәсе) саклау округларының беренче, икенче һәм өченче зоналарында яисә урман хужалыгын алып баруның һәм урманнардан файдалануның шундый ук режимы булган яклаучы урманнарның бүтән категорияләренә караучы урманнарда урнашмаган булсалар, алар бүленәләр.	
	жирле шартларга карап, федераль яисә төбәк туристлык маршрутыннан һәр якка таба 100 метрдан 250 метрга кадәр киңлектәге урман полосалары.	
	Авыл торак пунктлары һәм бакчачылык ширкәтләре тирәли 1 км киңлектәге урман кишәрлекләре.	

Искәrmә. Махсус якланучы урман кишәрлекләре урнашкан жир һәм аларның майданы урманнар коруны проектлаганда күрсәтелә.

3.3. Урманнардан файдалану төрләре буенча чикләмәләр

Урманнардан файдалану төрләре буенча чикләмәләр 19.1 таблицада китерелде.

19.1 таблица.

Урманнардан файдалану төрләре буенча чикләмәләр

№ п/п	Урманнардан рөхсәтле файдалану төрләре	Урманнардан файдалануда чикләмәләр
1	2	3
1.	Үзагач әзерләү	Файдалану өчен исәпкә алынган диләнкене (агач материалы алуның мөмкин булган күләменнән) артып китә торган күләмдә, шулай ук кисентеләрнең яшен

№ п/п	Урманнардан рөхсәтле файдалану төрләре	Урманнардан файдалануда чикләмәләр
1	2	3
		<p>бозып, агач материалы эзерләү тыела. (РФ УК 29 ст. 4 өл.) Россия Табигать министрлыгының 2016 елның 13 сентябрдәге № 474 боерыгы белән расланган Агач материалы эзерләү кагыйдәләре нигезендә:</p> <p>а) елга һәм чишмә үзәннәрен сөйрәмә жир трассалары һәм урман юллары сыйфатында куллану рөхсәт ителми;</p> <p>б) диләнкедән читтә урман утыртмаларын, үсемчелек катламын һәм туфрактарны зарарлау, урманнарны сәнэгать һәм башка төрле калдыктар белән чүпләү рөхсәт ителми;</p> <p>в) юлларны, күперләргә һәм ызаннарны, шулай ук киптерүче челтәргә, юл, гидромелиоратив һәм башка корылмаларны, су агымнарын, чишмәләргә, елгаларны саклау мөһим;</p> <p>г) аударылыган һәм асылынып төшкән, киселгән агачларны (киселгән һәм диләнкедә калдырылган агачларны исәпкә алып) калдыру, сакланарга тиешле яшь шытымны зарарлау яисә һәлак итү тыела.</p> <p>д) чик, квартал, диләнке баганаларын һәм башкаларын, агачларда һәм түмәрләрдәге тамгаларны, ярлыкларны һәм саннарны бетерү яисә зарарлау тыела;</p> <p>е) кисүгә тиешле булмаган һәм Россия Федерациясенә Агач материалы эзерләү кагыйдәләре һәм урман законнары нигезендә сакланарга тиешле агачларны, шул исәптән орлык бирү чыганактарын һәм плюс агачларын кисү һәм зарарлау тыела;</p> <p>ж) рөхсәт ителгән вакыты (рөхсәт ителгән кичектереп торуларны исәпкә алып) тәмамлангач агач эзерләү, шулай ук файдалану хокукы туктатылгач яисә тәмамлангач агач эзерләү рөхсәт ителми;</p> <p>з) билгеләнгән вакытына (рөхсәт ителгән кичектереп торуларны исәпкә алып) алып чыгылмаган агачны диләнкедә калдыру рөхсәт ителми;</p> <p>и) диләнке ясауның технологик картасында каралмаган урыннарда агач чыгару, тарттыру рөхсәт ителми;</p> <p>к) диләнке чистарту эшләргә үтәмәү яисә вакытында үтәмәү рөхсәт ителми;</p> <p>л) сөйрәмә жирләрдән һәм төяү майданнарыннан кала, туфрактарның өске ундырышлы катламын юк итү рөхсәт ителми;</p> <p>Диләнкеләрдә агач эзерләгәндә яшәргә яраклы, аларның табигый ареалы чикләрендә үсеп китүче (әгәр тиешле агач токымының урманнар составындагы майданы өлеше урманчылык майданының 1 процентыннан артып китмәсә) кыйммәтле агач токымнарын (имән, бук, корычагач, эрбет, юкә, күг, элмә, кара зирек, чәчә торган каштан) кисү рөхсәт ителми.</p> <p>Россия Федерациясә Кызыл китабына, Татарстан</p>

№ п/п	Урманнардан рөхсәтле файдалану төрләре	Урманнардан файдалануда чикләмәләр
1	2	3
		<p>Республикасы Кызыл китабына кертелгән зат төрләре сакланьрга тиешле.</p> <p>Агач эзерләгәндә урман утыртмалары агачлары составында өч һәм аннан да күбрәк берәмлектә эрбет булган, өлгергән, картайган урман утыртмаларын кисү рөхсәт ителми.</p>
2.	Чәер эзерләү	<p>Түбәндәгеләргә кирт салу тыела:</p> <p>а) юкка чыгарганчыга кадәр зарарлы организм чыганакларында урнашкан урман утыртмаларына;</p> <p>б) урман янғыннары, зарарлы организмнар һәм башка тискәре факторлар нәтижәсендә зарарланган һәм зәгыйфьләнгән урман утыртмаларына;</p> <p>в) Россия Федерациясе законнары нигезендә агач эзерләү максатында өлгергән һәм картайган урман утыртмаларын тоташ яки сайланма кисүләр рөхсәт ителмәгән урманнардагы урман утыртмаларына;</p> <p>г) даими урман-орлык кишәрлекләрендә, урман-орлык плантацияләрендә, генетика резервацияләрендә урнашкан урман утыртмаларына, шулай ук плюс агачларына, орлыклыктарга, орлык чөчәклекләренә һәм полосаларына (2012 елның 24 гыйнварындагы № 23 Рослесхоз боерыгы белән расланган Чәер эзерләү кагыйдәләренең 7 пункты).</p>
3.	Агач булмаган урман ресурслары эзерләү һәм жыеп алу	<p>Агач булмаган урман ресурсларын эзерләү һәм жыеп алу өчен үсемлекләренең түбәндәге төрләрен куллану тыела:</p> <ul style="list-style-type: none"> – Россия Федерациясе Кызыл китабына һәм Татарстан Республикасы Кызыл китабына кертелгәннәрне; – наркотик матдәләр дип танылуучыларны; – үзагачын эзерләү рөхсәт ителми торган агачларның һәм куаклыктарның төрләре (токымнары) исемлегенә кертелгәннәрне. <p>Агач булмаган урман ресурслары эзерләү һәм жыеп алу чикләнергә яки радиоактив матдәләр белән пычранган районнарда билгеләнгән тәртиптә тыелырга мөмкин. 2011 елның 05 декабрендәге № 512 Рослесхоз боерыгы белән расланган Агач булмаган урман ресурсларын эзерләү һәм жыеп алу кагыйдәләре нигезендә:</p> <ul style="list-style-type: none"> – эрозиягә каршы урманнарда; су объектлары, чокыр авышлыктары буйларында урнашкан ярсаклагыч һәм туфраксаклагыч урман кишәрлекләрендә, шулай ук тулылыгы 0,8-1,0гә тигез булган яшь агачларда һәм йомылмаган урман культураларында түмәр сагызын эзерләү рөхсәт ителми (13 пункт); – агачларны туз эзерләү өчен кисү тыела (14 пункт); – урманнарда табигый һәм башка төрле объектларны яклау вазыйфасын үтәүче урман түшәмәләрен жыярга рөхсәт ителми (20 пункт).

№ п/п	Урманнардан рөхсәтле файдалану төрләре	Урманнардан файдалануда чикләмәләр
1	2	3
4.	Азык-төлек урман ресурслары эзерләү һәм дару үләннәре жыю	<p>Төрләре Кызыл китапка, Татарстан Республикасы кызыл китабына кертелгән яки наркотик матдәләр булып саналган гөмбәләрне һәм кыргый үсемлекләрне эзерләү һәм жыеп алу рөхсәт ителми.</p> <p>Азык-төлек урман ресурслары эзерләү һәм дару үләннәре жыеп алу радиоактив матдәләр белән пычранган районнарда билгеләнгән тәртиптә чикләнергә мөмкин.</p> <p>2011 елның 05 декабрендәге № 511 Рослесхоз боерыгы белән расланган Азык-төлек урман ресурслары эзерләү һәм дару үләннәрен жыеп алу кагыйдәләре нигезендә:</p> <ul style="list-style-type: none"> – жимеш бирә торган агачларны кисү һәм жимешләр эзерләү өчен ботакларны кискәләү тыела (14 пункт); – чикләвекләр эзерләгәндә агачларны һәм куакларны кисү, шулай ук агачларга һәм куакларга зыян сала торган ысулларны куллану тыела (15 пункт); – гөмбәләр эзерләү аларның ресурсларын саклауны тәмин итүче ысуллар белән башкарылырга тиеш (16 пункт); – каен суты эзерләү өлгергән урман кишәрлекләрендә кисәренә кимендә 5 ел калгач рөхсәт ителә (17 пункт); – башка төрле азык-төлек ресурслары эзерләү аларның үсентеләре торышына зыян салмый торган ысуллар белән башкарылырга тиеш; үсемлекләрне тамырлары белән өзеп алырга, яфрактарына (ботактарына) һәм тамырларына зыян салырга рөхсәт ителми (18 пункт).
5.	Аучылык хужалыгы өлкәсендә эшчәнлек төрләрен гамәлгә ашыру	Яшел зоналарда һәм урман-парк зоналарында, шулай ук шәһәр урманнары территорияләрендә аучылык хужалыгы өлкәсендәге эшчәнлек төрләрен гамәлгә ашыру тыела (РФ УК 105 ст. 3 өл. 2 пункты).
6.	Авыл хужалыгы алып бару	<p>Су саклау зоналарында урнашкан урманнарда, печән чабу һәм умартачылыктан гайре, авыл хужалыгы алып бару тыела (РФ УК 104 ст. 1 өл. 3 п.).</p> <p>Яклагыч урманнарның яр бие чикләрендәге жирләрне сөрү, авыл хужалыгы хайваннарын көтү һәм алар өчен жәйге лагерьлар, ванналар оештыру тыела (РФ Су кодексының 65 ст. 17 өл. 1, 3 пунктлары).</p> <p>Урман-парк зоналарында авыл хужалыгы алып бару тыела (РФ УК 105 ст. 3 өл. 3 п.).</p> <p>Яшел зоналарда, печән чабу һәм умартачылыктан, шулай ук печән чабу һәм умартачылык максатларында киртәләп алулардан гайре, авыл хужалыгы алып бару тыела (РФ УК 105 ст. 5 өл. 2 пункты).</p> <p>Шәһәр урманнарында авыл хужалыгы алып бару тыела (РФ УК 105 ст. 5.1 өл.).</p> <p>Тыюлыклы урман кишәрлекләрендә авыл хужалыгы алып бару тыела (РФ УК 107 ст. 2 өл.).</p> <p>Махсус яклагычы урман кишәрлекләрендә, тыюлыклы</p>

№ п/п	Урманнардан рөхсәтле файдалану төрләре	Урманнардан файдалануда чикләмәләр
1	2	3
		урман кишәрлекләреннән гайре, печән чабу һәм умартачылыктан кала, авыл хужалыгын алып бару тыела (РФ УК 107 ст. 2.1 өлеше).
7.	Фәнни-тикшеренү эшчәнлеген, мәгариф эшчәнлеген гамәлгә ашыру	<p>Урманнарны фәнни-тикшеренү һәм мәгариф эшчәнлегенә өчен файдаланганда түбәндәгеләр рөхсәт ителми:</p> <p>а) тапшырылган урман кишәрлегеннән читтә урман утыртмаларын, үсемлекләр капلامын һәм туфрак зарарлау;</p> <p>б) тапшырылган урман кишәрлеген һәм аның чикләрендәге территорияләргә төзелеш һәм көнкүреш калдыклары, агач калдыклары, бүтән калдыклар белән чүпләү;</p> <p>в) тапшырылган урман кишәрлегенә майданнарның һәм аннан читтәге территорияләргә химик һәм радиоактив матдәләр белән пычрату (2011 елның 23 декабрендәге № 548 Рослесхоз боерыгы белән расланган Урманнардан фәнни-тикшеренү эшчәнлеген, мәгариф эшчәнлеген гамәлгә ашыру өчен файдалану кагыйдәләренен 9 пункты).</p> <p>Агулы химик препаратлар куллану тыела (РФ УК 103 ст. 5 өл., 104 ст. 1 өл., 105 ст. 3 өл. 1 п.).</p>
8.	Рекреация эшчәнлеген гамәлгә ашыру	<p>Рекреация эшчәнлеген гамәлгә ашыру өчен тапшырылган урман кишәрлекләрендә табигый ландшафтлар, хайваннар дөньясы объектлары, су объектлары сакланарга тиеш (РФ УК 41 ст. 3 өл.).</p> <p>2012 елның 21 февралендәге № 62 Рослесхоз боерыгы белән расланган Урманнардан рекреация эшчәнлеген гамәлгә ашыру өчен файдалану кагыйдәләре нигезендә:</p> <ul style="list-style-type: none"> – рекреацияләү эшчәнлеген гамәлгә ашыру өчен урманнардан файдалану эйләнә-тирә мохиткә һәм кеше сәламәтлегенә зыян китерми торган ысуллар ярдәмендә башкарыла (6 пункт); – вакытлы корылмаларны, физкультура-савыктыру, спорт һәм спорт-техника корылмаларын вакытлыча урнаштыру барыннан элек агачсыз һәм куаксыз урыннарда, ә мондый урыннар булмаганда – артык кыйммәтле булмаган агачлар белән капланган, урманнарны үзләштерү проектында билгеләнгән урыннарда рөхсәт ителә (8 пункт).
9.	Урман плантацияләре утырту һәм аларны эксплуатацияләү	<p>Плантация ясау максатларында түбәндәгеләрне файдалану рөхсәт ителми:</p> <p>а) су саклау зоналарында урнашкан урманнарны;</p> <p>б) табигый һәм башка төрле объектларны яклау вазыйфасын үтәүче урманнарны;</p> <p>в) кыйммәтле урманнарны;</p> <p>г) махсус якланучы урман кишәрлекләрендә урнашкан урманнарны (14.12.2010 № 485 Рослесхоз боерыгы белән расланган Су саклау зоналарында урнашкан</p>

№ п/п	Урманнардан рөхсәтле файдалану төрләре	Урманнардан файдалануда чикләмәләр
1	2	3
		урманнарны, табигый һәм башка төрле объектларны яклау вазыйфасын үтәүче урманнарны, кыйммәтле урманнарны, шулай ук махсус якланучы урман кишәрлекләрендә урнашкан урманнарны файдалану, саклау, яклау, янадан үстерү үзенчәлекләрененң 30 пункты).
10.	Жимешле, жиләкле, декоратив урман үсемлекләре, дару үләннәре үстерү	<p>Рослесхозның 05.12.2011 № 510 боерыгы белән расланган Урманнардан жимешле, жиләкле, декоратив урман үсемлекләрен, дару үләннәрен үстерү өчен файдалану кагыйдәләре нигезендә:</p> <ul style="list-style-type: none"> – жимешле, жиләкле, декоратив урман үсемлекләрен, дару үләннәрен үстерү өчен, беренче чиратта, урман фонды жирләре составындагы урмансыз жирләр, шулай ук урманга эверелмәгән диләнкеләр, аланнарны һәм аларга урман культураларын утыртканчы урманның табигый торгызылуы мөмкин булмаган башка урман үсемлекләре белән капланмаган жирләр; рекультивацияләнергә тиешле (эшләнелгән торфлыклар һ.б.) (11 пункт) жирләр файдаланыла. – жимешле, жиләкле, декоратив урман үсемлекләрен, дару үләннәрен – үстерү өчен үзгәртеп коруга билгеләнмәгән, азкыйммәтле утыртма кишәрлекләре файдаланылырга мөмкин (12 пункт); - РФ УК 60.15 статьясы нигезендә Россия Федерациясе Кызыл китабына, Татарстан Республикасы Кызыл китабына кертелгән үсемлек төрләре очрый торган урман кишәрлекләреннән жимешле, жиләкле, декоратив урман үсемлекләрен, дару үләннәрен үстерү өчен файдалану тыела.
11.	Урман үсемлекләрененң утырту материалын (үсентеләр, чәчкеннәр) үстерү	<p>19.07.2011 № 308 Рослесхоз боерыгы белән расланган Урманнардан урман үсемлекләрененң утырту материалын үстерү өчен файдалану кагыйдәләре нигезендә:</p> <ul style="list-style-type: none"> – урман үсемлекләрененң утырту материалын (үсентеләр, чәчкеннәр) үстерү өчен, иң беренче чиратта, урман фонды жирләре составындагы урман белән капланмаган жирләрне, шулай ук урмансыз диләнкеләрне, аланнарны һәм башка, урман үсемлекләре белән капланмаган, урман урнашкан бүтән категория жирләре файдаланыла (11 пункт); - урман утыртмаларының утырту материалларын (үсентеләр, чәчкеннәр) үстерү өчен урман үсемлекләрененң яхшыртылган һәм сортлы орлыклары кулланыла яисә, мондый орлыклар булмаса, урман утыртмаларының нормаль орлыклары алына (12 пункт); – урман үсемлекләрененң утырту материалын (үсентеләр, чәчкеннәр) үстерү өчен урман үсемлекләрененң районнарда бүленмәгән орлыкларын, шулай ук сыйфаты

№ п/п	Урманнардан рөхсәтле файдалану төрләре	Урманнардан файдалануда чикләмәләр
1	2	3
		<p>тикшерелмәгән урман үсемлекләре орлыкларын, чөчүлекләрен һәм башкаларын куллану тыела (13 пункт);</p> <p>- Россия Федерациясе Кызыл китабына, Россия Федерациясе субъектлары кызыл китапларына кертелгән үсемлек төрләре очрый торган урман кишәрлекләрен урман утыртмаларының утырту материалын (үсентеләр, чәчкеннәр) үстерү өчен файдалану Россия Федерациясе Урман кодексының 60.15 статьясы нигезендә тыела.</p>
12.	Жир асты байлыкларын геологик өйрәнү буенча эшләр башкару, файдалы казылма ятмаларын эшләр	<p>Яшел зоналарда һәм урман-парк зоналарында, шулай ук шәһәр урманнары территорияләрендә файдалы казылма ятмаларын эшләр тыела (РФ УК 105 ст. 3 өл. 4 п.).</p> <p>Урманнардан жир асты байлыкларын геологик өйрәнү буенча эшләр башкару, файдалы казылма ятмаларын эшләр максатларында файдаланганда түбәндәгеләр рөхсәт ителми:</p> <p>а) бульдозер ярдәмендә агачлар аудару һәм урман кишәрлекләрен агач үсемлекләреннән чистарту, чик буе полосаларын һәм урман авызларын агач калдыклары белән чүпләү, урман авызындагы агач кәүсәләрен һәм скелет тамырларын зарарлау, жәйге чорда яна киселгән агачларны махсус чараларсыз гына урманда саклау;</p> <p>б) урман утыртмаларын суга батыру һәм озак итеп су бастыру;</p> <p>в) бирелгән урман кишәрлегеннән читтә урман утыртмаларын, үсемлекләр капламын һәм туфракны зарарлау;</p> <p>г) урманнарны төзелеш, сәнәгать, агач, көнкүреш һәм бүтән калдыклар, чүпләр белән чүпләү;</p> <p>д) бирелгән урман кишәрлеге майданын һәм аның чикләрендәге территорияләрне химик һәм радиоактив матдәләр белән пычрату;</p> <p>е) ирекле, билгеләнмәгән маршрутлар буйлап, шул исәптән урман кишәрлегеннән читтә транспорт чараларында һәм бүтән механизмнарда йөрү (27.12.2010 № 515 Рослесхоз боерыгы белән расланган Урманнардан жир асты байлыкларын геологик өйрәнү буенча эшләр башкару, файдалы казылма ятмаларын эшләр буенча файдалану тәртибенәң 18 пункты).</p>
13.	Сусаклагычлар һәм башка төрле ясалма су объектлары, шулай ук гидротехника корылмалары һәм махсуслаштырылган портлар төзү һәм эксплуатацияләү	Тыюлыклы урман кишәрлекләрендә сусаклагычлар һәм башка төрле ясалма су объектлары, шулай ук гидротехника корылмалары һәм махсуслаштырылган портлар төзү һәм эксплуатацияләү тыела (РФ УК 107 ст. 2 өл. 5 п.).
14.	Линияле объектлар төзү, реконструкцияләү,	Урманнарны линияле объектлар төзү, үзгәртеп кору һәм эксплуатацияләү өчен файдаланганда түбәндәгеләр

№ п/п	Урманнардан рөхсәтле файдалану төрләре	Урманнардан файдалануда чикләмәләр
1	2	3
	эксплуатацияләү	<p>рөхсәт ителми:</p> <p>а) тапшырылган урман кишәрлегеннән читтә урман утыртмаларын, үсемлекләр капламын һәм туфрак зарарлау;</p> <p>б) тапшырылган урман кишәрлеген һәм тапшырылган урман кишәрлегеннән читтәгә янәшә урнашкан территорияләргә төзелеш һәм көнкүреш калдыклары, агач калдыклары, бүтән калдыклар белән чүпләү;</p> <p>в) тапшырылган урман кишәрлеге мәйданнарын һәм аннан читтәгә территорияләргә химик һәм радиоактив матдәләр белән пычрату;</p> <p>г) тапшырылган урман кишәрлеге һәм тиешле сак зоналарынан читтә ирекле, билгеләнмәгән маршрутлар буйлап транспорт чараларында һәм бүтән механизмнарда йөрү (10.06.2011 № 223 Рослесхоз боерыгы белән расланган Урманнардан линияле объектлар төзү, үзгәртеп кору, эксплуатацияләү өчен файдалану кагыйдәләренәң 15 пункты).</p> <p>Урман-парк зоналарында урманнардан линияле объектлар төзү, үзгәртеп кору һәм эксплуатацияләү өчен файдалану тыела (РФ УК 105 ст. 3 өл. 5 п.).</p>
15.	Үзагач һәм башка урман ресурслары эшкәртү	<p>Яклаучы урманнарда, шулай ук махсус якланучы урман кишәрлекләрендә урман эшкәртү инфраструктурасы ясау тыела (РФ УК 14 ст. 2 өл.).</p> <p>Урманнарны агач һәм башка урман ресурслары эшкәртү өчен файдаланганда түбәндәгеләр рөхсәт ителми:</p> <p>а) жир өсте һәм туфрак эче су агынтыларының бозарлык, урман кишәрлекләргә су бастырылыш яисә сазландырылыш итеп эшләр башкару һәм корылмалар төзү;</p> <p>б) тапшырылган урман кишәрлеген һәм тапшырылган урман кишәрлегеннән читтә янәшә торучы территорияләргә төзелеш һәм көнкүреш калдыклары, агач калдыклары, бүтән калдыклар белән чүпләү;</p> <p>в) тапшырылган урман кишәрлеге мәйданнарын һәм аннан читтәгә территорияләргә химик һәм радиоактив матдәләр белән пычрату;</p> <p>г) тапшырылган урман кишәрлегеннән читтә ирекле, билгеләнмәгән маршрутлар буйлап транспорт чараларында һәм бүтән механизмнарда йөрү (Россия Табигать министрлыгының 2014 елның 01 декабрендәге № 528 боерыгы белән расланган Урманнардан агач материалы һәм башка урман ресурслары эшкәртү өчен файдалану кагыйдәләренәң 6 пункты).</p>
16.	Дини эшчәнлекне гамәлгә ашыру	<p>Дини эшчәнлек башкарганда түбәндәгеләр рөхсәт ителми:</p> <p>а) тапшырылган урман кишәрлегеннән читтә урман утыртмаларын, үсемлекләр капламын һәм туфрак</p>

№ п/п	Урманнардан рөхсәтле файдалану төрләре	Урманнардан файдалануда чикләмәләр
1	2	3
		зарарлау; б) тапшырылган урман кишәрлегеннән читтә өске һәм туфрак эче сулары агып төшүне бозарлык, урман кишәрлекләрен су бастырырлык яисә сазландырырлык итеп эшләр башкару һәм корылмалар төзү; в) тапшырылган урман кишәрлеген һәм аның янындагы территорияләрне төзелеш һәм көнкүреш калдыклары, агач калдыклары, бүтән калдыклар белән чүпләү; г) ирекле, билгеләнмәгән маршрутлар буенча транспорт чараларында һәм бүтән механизмнарда үтеп керү.

20 таблица.

Диләнке эшләрен гамәлгә ашырганда сакланырга тиешле биологик күптөрлелек объектларының һәм буфер зоналарының нормативлары һәм параметрлары

№ п/п	Биологик төрлелек объектларының аталышы	Биологик күптөрлелек объектларына сыйфатлама	Буфер зоналарының күләмнәре (зарурлык булганда)
1	2	3	4
1	Даими һәм вакытлы су агымнары	Су агымының аерым ачык күренеп тора торган үзәнә. Вакытлы су агымы даими рәвештә су басу эзләре буенча ачыкланырга мөмкин. Коры жәйдә су агымы кибәргә мөмкин.	Әгәр нормативларда башкача билгеләнмәсә, даими су агымнары өчен киңлеге кимендә 50 м, вакытлы су агымнары үзәннәре буйлап кимендә 20 м буфер зоналары билгеләнә. Буфер зонасы инде урман баскан тугайлык булырга тиеш түгел һәм су агымы үзәннән башлап яисә урмансыз тугайлыктан башлап һәр ягыннан үлчәнә. Искәрмә: буфер зонасына мәжбүри рәвештә сөзәк таулар һәм тамыр токымнары чыккан урыннар кертелергә тиеш.
2	Кизләүләр (чишмәләр), грунт сулары чыгу урыннары	Төптә кизләүләр аерылып торырга мөмкин, яисә су таудан агучы чишмә рәвешендә агып чыга. Чишмә карст бүрәнкәсеннән агып чыгарга мөмкин.	Чишмәләр буйлап (алар чыккан урыннар тирәли) киңлеге кимендә 50 м буфер зоналары аерыла. Дөвалану яисә савыктыру максатларында файдаланыла торган, шулай ук зиярәт кылу объекты булып хезмәт итүче (изгеләр чишмәсе) чишмәләр тирәли буфер зонасы киңәйтелергә мөмкин –

№ п/п	Биологик төрлөлөк объектларының аталышы	Биологик күптөрлөлөк объектларына сыйфатлама	Буфер зоналарының күлэмнәре (зарурлык булганда)
1	2	3	4
			хосусый тәртиптә билгеләнә.
3	Сазланган уйсулыклар һәм вакыты-вакыты белән су баса торган урыннар	Кишәрлек артык дымланган: су өслеккә чыккан яисә аяк белән басканда күренә. Объект чикләрендә – артык дымланган урман типларының туфрак катламы. Кырые буйлап, шулай ук объектлар чикләрендә агачлар юк яисә үләнә аз булган агачлыклар белән бирелә.	Су баса торган кишәрлек кырые буйлап су өслектә тора яисә басканда чыга. Рельефта түбәнрәк урында, туфрак өсте капламы чигендә, чиге буйлап туфрак өсте катламы һәм агачлыклар сыйфатында.
4	Күлләрнең, сазларның һәм башка ачык урыннарның ярлары буйлап урман кашаклары, сазлыкларда зур булмаган утраулар	Ачык киңлекләрнең (күлләр, сазлар, болыннар) ярларында урман кашакларын аерып чыгару урман корылышы буенча яклаучы полоса билгеләнмәгән очракта башкарыла.	Киңлеге кимендә 50 м урман кашагы күл суыннан алып яисә ачык башка урын киселешеннән башлап үлчәнә. Ләкин, әгәр күлдә утраучык яисә сазланган урын булса, буфер зонасын каты яр кырыеннан яисә сазлык яки ачык территория кырыеннан башлап үлчиләр. Шулай ук сазлык белән әйләндереп алынган зур булмаган (0.5 га кадәр) утраулар да билгеләнә. Искәрмә: әгәр әлеге күл яисә сазлык хайваннарның сезонлы туплану һәм үрчү урыны, сирәк очраучы һәм нәзберек төрләрнең фактта тереклек итү урыны булып торса, ул очракта буфер зонасы киңәйтелергә тиеш
5	Чокырлар, су агымнарының тирән үзәнлекләре, башка төрле сөзәклекләр	Су агымнарының тирән кергән үзәнлекләре һәм чокырлар – тауның текәлеге 10° башланып киткәндә. Башка текә таулар (киртләчләр, текә ярлар) – тауның текәлеге кимендә 20° булганда.	Нормативларда башкача билгеләнмәсә, сөзәк тау өсте һәм асты буйлап киңлеге кимендә 15-20 метрлы буфер зоналары билгеләнә. Сөзәк тауның үзе һәм буфер зонасы эһәмиятле объект булып тора.
6	Төп токымнарның, урман белән капланган калкулыкның шәрә урыннары, известьлы	Азкуәтле туфрак үсемлекләре белән капланган, төп токымнар шәрәләнә торган урыннар Таш чәчелгән урыннар – төрле зурлыктагы һәм шомалыктагы ташлар жыелмасы. Тау битләрендә, тау киртләчләрендә, ярларда һәм алар янәшәсендә еш очрый. Ташлы һәм	Объект кишәрлекнең төп токымнары шәрәләнгән чиге буйлап яисә таш чәчелгән урын чиге буйлап билгеләнә. Таш чәчелгән, төп токымнар шәрәләнгән урын, дюна комплексы кырыеннан киңлеге кимендә 20 метрлы буфер

№ п/п	Биологик төрлелек объектларының аталышы	Биологик күптөрлелек объектларына сыйфатлама	Буфер зоналарының күлэмнәре (зарурлык булганда)
1	2	3	4
	токым, ачык комлы кишәрлекләр, дюналар, таш чәчелгән уриннар	шәрәләнгән урыннар аз куәтле туфрак үсемлекләре белән капланырга мөмкин. Комлы дюналар өлешчә аз куәтле туфрак-үсемлек катламы белән ныгытылырга мөмкин.	зонасы билгеләнә.
7	Аерым зур йомры ташлар һәм кантарлар	Лишайниклар һәм үсемлекләр белән капланган аерым зур йомры ташлар (2 м ³ башлап) һәм кантарлар.	Аерым зур йомры ташларны мәйданлы объектны билгеләмичә генә билгеләргә була, аларның тупланышы мәйданлы объект буларак билгеләнә
8	Карст элементлары	Известькатнашмалы токым ятмалары якын уткан урыннарда ярыклар, бүрәнкәләр, юкка чыга торган су агымнары һәм сулыклар, коры үзәнлекле сазлыклар. Известьташның калын катламының су белән былган куышлыклары. Өслегендә уйсулыклар, жимерек, ярык урыннар күренә. Карст элементлары белән чишмәләр, кизләүле сазлыклар бәйлә булырга мөмкин. Өслегендә шәрәләнгән известьташлар күренергә мөмкин.	Объект тирәли уйсулык, куышлык кырыеннан киңлеге кимендә 20 метрлы буфер зонасы билгеләнә.
9	Ачык һәм ярымачык уриннар	Урман белән капланмаган урыннар: зур булмаган аланлыклар, сирәклекләр, болынлыклар һ.б. (шул исәптән сазлыкланган). Агачларның тулылыгы 0,4 ким. Запасы 50 м ³ /га ким.	Чиге буйлап агачлар арасында (тулылыгы һәм запасы ким булган кишәрлек)
10	Таркалу тәрәзәләре чыбык-чабык һәм жил аударган агачлар-туфрак комплекслары белән тупланган.	Төрле токымга караган, төрле таркалу стадияләрендәге чыбык-чабыклар (диаметры 20 см башлана). Жил аударган агачлар-туфрак комплекслары (ВПК) – зур агачларның тамыр системасы һәм туфракның өске катламнары белән бергә аууы нәтижәсе.	Таркалу тәрәзәләрен табигый яңару төркемнәре, шулай ук башка объектлар белән берлектә билгеләү максатка ярашлы була. Билгеләү эше объект чикләре буенча башкарыла.
11	Коры-сары, биек түмәрләр, куышлы агачлар, берән- сәрән ятучы зур чыбык-	Төрле токымнардан зур күләмле (диаметры 20 см башлана торган) коры-сары. Куышлы һәм тукран тукыган эзләре булган коры-сары аеруча кыйммәтле була. 2-5 м биеклегендәге һәм 20 см зуррак	Диләнке эшләгәндә куркыныч тудырмый торган коры-сарыны саклау максатка ярашлы була. Коры-сарылы һәм куышлы тере агачлар зарури сакланырга тиеш.

№ п/п	Биологик төрлөлөк объектларының аталышы	Биологик күптөрлөлөк объектларына сыйфатлама	Буфер зоналарының күлэмнәре (зарурлык булганда)
1	2	3	4
	чабыклар	диаметрлы табигый эре түмәрләр. Куышлы агачлар. Төрле токымга караган, төрле таркалу стадияләрендәге чыбык-чабыклар (диаметры 20 см башлана).	
12	Күп еллык агачлар һәм аларның чәчәклекләре, жыйнак биологик кыйммәтле урыннар	Берән-сәрән күп еллык агачлар, аларның чәчәклекләре һәм жыйнак биологик кыйммәтле кишәрлекләр.	Күп еллык, янгынга каршы корытылган наратлар, карт усақ, кара зирек, кәжә талы аеруча кыйммәтле. Агачларның ябалдашы яхшы үсеш алган һәм жылгә каршы торырга сәләтле булырга тиеш. Күп еллык агачларның чәчәклекләре һәм жыйнак биологик кыйммәтле өлешләре составында агачларны саклау оптималь булып тора.
13	Төбәк өчен сирәк токым агачлары	Киң яфраклы токым агачлары: имән, корычагач, карама, өрәңге, юкә.	Сирәк токым агачларының жыйнак төркемнәрен һәм шушы токымнарға караучы берән-сәрән агачларны үз эченә алган чәчәклекләр саклана.
14	Сирәк һәм терлек азыгы булган куаклыклар	Чикләвек куагы, артыш, миләш, гөлжимеш, зелпе куаклары һ.б.	Сөйрәнмәләрдән башка саклана.
15	Яңартылуның гамәлдәге төркемнәре	Киселгән урыннарда үсеш алырга мөмкин булган ышанычлы үренте төркемнәре. Дренажланган урыннарда агач чыбылдыгы тәрәзәләрендә яңартылу төркемнәре, зур коры-сары тупланган урыннарда чыршы шытымы.	Үренте чәчәклекләре яңартылуның югары тыгызланган өлеше чикләре буенча билгеләнә
16	Сирәк очраучы һәм нәзберек үсемлекләренң һәм гөмбәләренң тереклек итү урыннары	Россия Федерациясе Кызыл китабына һәм/яисә төбәк Кызыл китабына кертелгән сирәк очраучы һәм нәзберек үсемлек һәм гөмбә төрләренң яна ачылган даими тереклек итү урыннары.	Төрләренң биологиясе һәм экологик таләпләре нигезендә билгеләнә. Күпчелек сирәк төрләрен билгеләве авыр булганга күрә, сирәк төр һәм аларны саклау өчен зарури чикләр булу-булмавын тәгаенләштерү өчен биология белгеченә мөрәжәгать итәргә киңәш ителә. Әгәр бер нөсхә яисә затларның жыйнак төркеме ачылганса, алар тирәли киндәге кимендә 50

№ п/п	Биологик төрлөлөк объекттарының аталышы	Биологик күптөрлөлөк объекттарына сыйфатлама	Буфер зоналарының күлэмнөре (зарурлык булганда)
1	2	3	4
			метрлы буфер зонасын билгелэргэ кирөк.

Гамэлдэге урман орлыкчылык объектларының нормативлары һәм параметрлары элге урман хужалыгы регламентында эзерләнми, урман орлыкчылык объектлары турында белешмэлэр ел саен Россия Табигать министрлыгының «Дәүләт урман реестрын алып бару формаларын раслау турында» 2016 елның 06 октябрэндәге № 514 боерыгы белән расланган 14-ГЛР формасы буенча яңартыла.

Кәләй урманчылыгын килештерү кәгазе