МИНИСТЕРСТВО ЛЕСНОГО ХОЗЯЙСТВА РЕСПУБЛИКИ ТАТАРСТАН

ТАТАРСТАН РЕСПУБЛИКАСЫ УРМАН ХУҖАЛЫГЫ МИНИСТРЛЫГЫ

ПРИКАЗ — БОЕРЫК

10.10.2018 г.Казань № 567-осн

Татарстан Республикасы Урман хуҗалыгы министрлыгының 2013 елның 22 октябрендәге 571/16-осн номерлы боерыгы белән расланган Кайбыч урманчылыгы урман хуҗалыгы регламентына үзгәрешләр кертү турында

Кайбыч урманчылыгы чикләрендә урманнарны тәртипкә китерү барышында ачыкланган урманнарның структурасы һәм торышы үзгәрүгә бәйле рәвештә, Россия Федерациясе Табигать ресурслары һәм экология министрлыгының 2017 елның 27 февралендәге 72 номерлы боерыгы белән расланган Урман хуҗалыгы реглмаментлары составы, аларны эшләү тәртибе, аларның гамәлдә булу чорлары һәм аларга үзгәрешләр кертү тәртибенең 16 пунктының 1 пунктчасы нигезендә боерык бирәм:

1. Татарстан Республикасы Урман хуҗалыгы министрлыгының 2013 елның 22 октябрендәге 571/16-осн номерлы боерыгы белән расланган Кайбыч урманчылыгы урман хуҗалыгы регламентына, кушымтада бирелгән яңа редакциядә бәян итеп, үзгәрешләр кертергә.

2. Юридик бүлеккә әлеге боерыкны дәүләт теркәвенә алу һәм Татарстан Республикасы Хокукый мәгълүматының рәсми сайтында (PRAVO.TATARSTAN.RU) рәсми рәвештә бастырып чыгару өчен Татарстан Республикасы Юстиция министрлыгына җибәрергә.

3. Мәгълүмат технологияләрен үстерү секторына әлеге боерыкның теркәүгә алынуын һәм бастырып чыгарылуын техник яктан тәэмин итәргә.

4. Финанслар, бухгалтерия исәбенә алу һәм тикшереп тору бүлегенә әлеге боерыкның татар теленә тәрҗемә ителүенә бәйле чыгымнарның финанслануын тәэмин итәргә.

5. Бу Боерык үтәлешен контрольдә тотуны министрның беренче урынбасары Ә.Н.Бәдретдиновка йөкләргә.

Министр — Р.А.Кузюров

Татарстан Республикасы

Татарстан Республикасы Урман хуҗалыгы министрлыгы

Кайбыч урманчылыгының

УРМАН ХУҖАЛЫГЫ РЕГЛАМЕНТЫ

Казан, 2018 ел.

Эчтәлек

КЕРЕШ..4
Россия Федерациясе закон актлары 5
Урман хуҗалыгы регламентын төзү өчен мәгълүмат базасы...16

1 БҮЛЕК. ГОМУМИ МӘГЪЛҮМАТЛАР 18
1.1. Урманчылыкка кыскача сыйфатлама..18
1.2. Урманнардан рөхсәтле файдалану төрләре...35
2.1 Урманнардан агач материалы әзерләү өчен рөхсәтле файдалану нормативлары, параметрлары һәм чорлары 40
2.2. Урманнардан чәер әзерләү өчен рөхсәтле файдалану нормативлары, параметрлары һәм чорлары 91
2.3. Урманнардан агач булмаган урман ресурслары әзерләү һәм җыеп алу өчен файдалану нормативлары, параметрлары һәм чорлары...........................93
2.4. Урманнардан азык-төлек урман ресурсларын әзерләү һәм дару үләннәрен җыеп алу өчен файдалану нормативлары, параметрлары һәм вакытлары..105
2.5. Урманнардан аучылык хуҗалыгы өлкәсендә эшчәнлек төрләрен гамәлгә ашыру өчен файдалану нормативлары, параметрлары һәм чорлары 113
2.6. Урманнардан авыл хуҗалыгы алып бару өчен рөхсәтле файдалану нормативлары, параметрлары һәм чорлары 114
2.7. Урманнардан фәнни-тикшерену һәм мәгариф эшчәнлеген гамәлгә ашыру өчен файдалану нормативлары, параметрлары һәм чорлары 122
2.8. Урманнардан рекреация эшчәнлеген гамәлгә ашыру өчен файдалану нормативлары, параметрлары һәм чорлары 123
2.9. Урманнардан урман плантацияләре ясау һәм аларны эксплуатацияләү өчен рөхсәтле файдалану нормативлары, параметрлары һәм чорлары 134
2.10 Урманнардан җимешле, җиләкле, декоратив урман үсемлекләрен һәм дару үләннәрен үстерү өчен файдалану нормативлары, параметрлары һәм чорлары...134
2.11 Урманнардан урман үсентеләренен утырту материалын (үсентеләр, чәчкеннәр) үстерү өчен файдалану нормативлары, параметрлары һәм чорлары..135
2.12. Урманнардан җир асты байлыкларын геологик өйрәнү буенча эшләр башкару өчен, файдалы казылма ятмаларын эшләп чыгару өчен файдалану нормативлары, параметрлары һәм чорлары 137
2.13. Сусаклагычлар һәм башка төрле ясалма су объектлары, шулай ук гидротехника корылмалары һәм махсуслаштырылган портлар төзү һәм эксплуатацияләү өчен урманнардан файдалану нормативлары, параметрлары һәм чорлары **Ошибка! Закладка не определена.**
2.14. Урманнардан линияле объектлар төзү, үзгәртеп кору, эксплуатацияләү өчен файдалану нормативлары, параметрлары һәм чорлары 143

2.15. Урманнардан агач һәм башка урман ресурслары эшкәртү өчен файдалану нормативлары, параметрлары һәм чорлары 154
2.16. Урманнардан дини эшчәнлекне гамәлгә ашыру өчен файдалану нормативлары, параметрлары һәм чорлары 154
2.17. Урманнарны саклауга, яклауга һәм яңадан үстерүгә карата таләпләр 155
2.18. Урман үсү зоналары һәм урманлы районнар буенча урманнардан файдалануга карата таләпләрнең үзенчәлекләре 267

3 БҮЛЕК. УРМАННАРДАН ФАЙДАЛАНУДА ЧИКЛӘҮЛӘР........268

3.1. Урманнарның максатчан билгеләнеш төрләре буенча чикләмәләр 268
3.2. Махсус якланучы урман кишәрлеге төрләре буенча чикләмәләр 269
3.3. Урманнардан файдалану төрләре буенча чикләмәләр 273

КЕРЕШ

Әлеге урман хуҗалыгы регламенты – Кайбыч урманчылыгы урманнарыннан файдалануны, аларны саклауны, яклауны һәм яңадан үстерүне гамәлгә ашыру өчен нигез булып тора.

Регламентны эшләүчеләр:

«Поволжский леспроект» «Рослесинфорг» ФДУП филиалының Казан экспедициясе, 420087, Казан ш., Г. Кутуй ур. – 155 а (2008 елның 18 февралендәге № 64 дәүләт контракты).

Үзгәрешләр керткән оешмалар турында белешмәләр:

«Рослесинфорг» ФДУП Казан филиалы, 420087, Казан ш., Г. Кутуй ур. 155 а (2010 елның 29 октябрендәге № 441 дәүләт контракты).

«Ульяновсклеспроект» җаваплылыгы чикләнгән җәмгыяте, Ульян ш., Орлов ур., 21а (2012 елның 25 декабрендәге № 815 дәүләт контракты).

2017 елда Кайбыч урманчылыгы урман хуҗалыгы регламентына үзгәрешләр кертү өчен Татарстан Республикасы Урман хуҗалыгы министрлыгының урман хуҗалыгы регламентларына үзгәрешләр кертү буенча 2017 елның 23 октябрендәге № 2017.54195 дәүләт контракты нигез булып тора.

Урман хуҗалыгы регламенты Россия Федерациясе Урман кодексының 87 ст. 7 өлеше, Россия Федерациясе Табигать ресурслары һәм экология министрлыгының «Урман хуҗалыгы регламентларының составын, аларны эшләү тәртибен, аларның гамәлдә булу чорларын һәм аларга үзгәрешләр кертү тәртибен раслау турында» 2017 елның 27 февралендәге 72 номерлы боерыгы нигезендә эшләнде.

Урман хуҗалыгы регламентының гамәлдә булу чоры 2019 елның 01 апреленә кадәр.

Урман хуҗалыгы регламенты урманчылыкның территориясенә, урман үсү шартларына карата кулланылучы урманнарны комплекслы үзләштерү нормативлары һәм параметрлары җыелмасын үз эченә ала һәм урман кишәрлекләренең хокукый тәртибен билгели.

Урман хуҗалыгы регламенты урманчылык чикләрендә урманнардан файдалануны, аларны саклауны, яклауны, яңадан үстерүне гамәлгә ашыручы гражданнар һәм юридик затлар тарафыннан мәҗбүри үтәлергә тиеш (РФ УК 87 ст. 6 өл.).

Урманчылык чикләрендә урнашкан урманнарга карата урман хуҗалыгы регламентында, РФ УК 87 статьясының 5 өлеше нигезендә, түбәндәгеләр билгеләнә:

1) урманнардан рөхсәтле файдалануның РФ УК 25 ст. нигезендә билгеләнә торган төрләре;

2) кисентеләрнең яше, тотылачак диләнке, урманнардан файдалану чорлары һәм алардан рөхсәтле файдалануның башка параметрлары;

3) РФ УК 27 статьясы нигезендә урманнардан файдалануны чикләү;

4) урманнарны саклауга, яклауга, яңадан үстерүгә карата таләпләр.

Урман хуҗалыгы регламентының гамәлдә булу чорына файдалану төрләре буенча урманнардан ел саен мөмкин булганча файдалану күләмнәре билгеләнгәндә, алар түбәндәгеләрне тәэмин итәргә тиеш:

5) кеше сәламәтлеген кайгырту максатларында, урманның әйләнә-тирәлек хасил итү, су саклау, яклау, санитария-гигиена һәм башка файдалы үзлекләрен саклау һәм көчәйтү;

6) җәмгыятьнең урманнарга һәм урман ресурсларына булган ихтыяҗларын канәгатьләндерү өчен урманнардан күп максатларда, нәтиҗәле итеп, өзлексез, аларны киметмичә файдалану;

7) урманнарны яңадан үстерү, аларның токым составын һәм сыйфатын яхшырту, уңыш бирүчәнлеген арттыру, аларны саклауны һәм яклауны көчәйтү;

8) урман фонды җирләреннән нәтиҗәле файдалану;

9) бердәм техник сәясәт нигезендә урман хуҗалыгы алып баруның нәтиҗәлелеген арттыру, фән, техника һәм алдынгы тәҗрибә казанышларын куллану;

10) биологик төрлелекне, тарихи-мәдәни һәм табигый мирас объектларын саклау.

Түбәндә урман хуҗалыгы регламентын төзегәндә нигез итеп алынган норматив-хокукый, норматив-техник, методик закон документларының исемлеге китерелә:

Россия Федерациясе закон актлары

Россия Федерациясе Урман кодексы (алга таба – РФ УК),

Россия Федерациясе Су кодексы (алга таба – РФ СК),

Россия Федерациясе Җир кодексы (алга таба – РФ ҖК),

Россия Федерациясе Гражданлык кодексы (алга таба – РФ ГК),

«Җир асты байлыклары турында» 1992 елның 21 февралендәге № 2395-1 Россия Федерациясе законы (алга таба – «Җир асты байлыклары турында» РФ законы).

«Янгын куркынычсызлыгы турында» 1994 елның 21 декабрендәге № 69-ФЗ федераль закон (алга таба – «Янгын куркынычсызлыгы турында» ФЗ).

«Махсус саклануы табигый территорияләр турында» 1995 елның 14 мартындагы № 33-ФЗ федераль закон (алга таба – № 33-ФЗ федераль закон).

«Хайваннар дөньясы турында» 1995 елның 24 апрелендәге № 52-ФЗ федераль закон (алга таба – № 52-ФЗ федераль закон).

«Геодезия, картография һәм киңлек мәгълүматлары турында һәм Россия Федерациясенең аерым закон актларына үзгәрешләр кертү хакында» 2015 елның 30 декабрендәге № 431-ФЗ федераль закон (алга таба – № 431-ФЗ федераль закон).

«Пестицидлар һәм агрохимикатлар белән имин эш итү турында» 1997 елның 19 июлендәге № 109-ФЗ федераль закон (алга таба – № 109-ФЗ Федераль закон).

«Намус иреге турында һәм дини берләшмәләр турында»1997 елның 26 сентябрендәге № 125-ФЗ федераль закон (алга таба – № 125-ФЗ федераль закон).

«Күчемсез милекнең дәүләт кадастры турында» 2007 елның 24 июлендәге № 221-ФЗ федераль закон (алга таба – № 221-ФЗ федераль закон).

«Россия Федерациясендә газ белән тәэмин итү турында» 1999 елның 31 мартындагы № 69-ФЗ федераль закон (алга таба – № 69-ФЗ федераль закон).

«Җир корылышы турында» 2001 елның 18 июнендәге № 78-ФЗ федераль закон (алга таба – № 78-ФЗ федераль закон).

«Әйләнә-тирә мохитне саклау турында» 2002 елның 10 гыйнварындагы № 7-ФЗ федераль закон (алга таба – № 7-ФЗ федераль закон).

«Электр энергетикасы турында» 2003 елның 26 мартындагы № 35-ФЗ федераль закон (алга таба – № 35-ФЗ федераль закон).

«Элемтә турында» 2003 елның 07 июлендәге № 126-ФЗ федераль закон (алга таба – № 126-ФЗ федераль закон).

«Россия Федерациясе Урман кодексын гамәлгә кертү турында» 2006 елның 04 декабрендәге № 201-ФЗ федераль закон (алга таба – № 201-ФЗ федераль закон).

«Орлыкчылык турында» 1997 елның 17 декабрендәге № 149-ФЗ федераль закон (алга таба – № 149-ФЗ федераль закон).

«Ау һәм аучылык ресурсларын саклау һәм Россия Федерациясенең аерым закон актларына үзгәрешләр кертү турында» 2009 елның 24 июлендәге № 209-ФЗ федераль закон (алга таба – № 209-ФЗ федераль закон).

«Үсемлекләр карантины турында» 2014 елның 21 июлендәге № 206-ФЗ федераль закон (алга таба – № 206-ФЗ федераль закон).

Урман кодексында каралган хокукый мөнәсәбәтләрне җайга салучы норматив хокукый актлар (2018 елның 01 гыйнварына карата).

РФ Урман кодексы статьясы	РФ Урман кодексында каралган	Норматив актлар
1	2	3
Россия Федерациясе Хөкүмәте актлары		
91 ст. 7 өл.	Дәүләт реестрыннан өземталәр биргән өчен түләү.	«Дәүләт урман реестрыннан өземтәләр биргән өчен түләү күләме һәм аны алу тәртибе турында» 03.03.2007 ел, № 138 РФ Хөкүмәте карары
100 ст. 2 өл., 81 ст. 38 п	Урман кишәрлекләренә һәм урманнардан файдаланганда барлыкка килә торган мөлкәт хокукларына китерелгән зыянны түләү. Урман законнары бозылу нәтиҗәсендә урманнарга	РФ Хөкүмәтенең «Урман законнары бозылу нәтиҗәсендә урманнарга китерелгән зыян күләмен исәпләп чыгару турында» 2007 елның 08 маендагы № 273 карары

РФ Урман кодексы статьясы	РФ Урман кодексында каралган	Норматив актлар
1	2	3
	китерелгән зыянның күләмен исәпләү таксаларын һәм методикаларын раслау	
96 ст.; 81 ст. 36 п.	Федераль дәүләт урман күзәтчелеге (урман сагы), аны гамәлгә ашыру тәртибе	«Федераль дәүләт урман күзәтчелеген (урман сагын) гамәлгә ашыру турында нигезләмә раслау турында» 22.06.2007 ел, № 394 РФ Хөкүмәте карары
50 ст. 3 өл.	Зат, затлар төркеме тарафыннан әзерләнергә тиешле агач материалының максималь күләмен билгеләү	«Зат, затлар төркеме тарафыннан әзерләнергә тиешле максималь үзагач күләмен билгеләү турында» 22.06.2007 ел, № 395 РФ Хөкүмәте карары
73 ст. 4 өл.; 81 ст. 27 п.	Федераль мөлкәттәге урман ресурслары бирәмлеге өчен түләү ставкалары һәм урман кишәрлеген арендалау өчен урман кишәрлеге мәйданы берәмлеге өчен түләү ставкалары билгеләү	«Федераль милектә булган урман кишәрлеген арендалау буенча урман ресурслары күләме берәмлеге өчен түләү ставкалары һәм урман кишәрлеге мәйданы берәмлеге өчен түләү ставкалары турында» 22.05.2007 ел,№ 310 РФ Хөкүмәте карары
44 ст.	Сусаклагычлар һәм башка төрле ясалма су объектлары, шулай ук гидротехника корылмалары һәм махсуслаштырылган портлар төзү һәм аларны эксплуатацияләү өчен урманнардан файдалану.	«Су объектын файдалануга тапшыру турында карар әзерләү һәм кабул итү тәртибе турында» 30.12.2006 ел, № 844 РФ Хөкүмәте карары.
45 ст.	Урманнардан линияле объектлар төзү, үзгәртеп кору, эксплуатацияләү өчен файдалану.	«Россия Федерациясе элемтә линияләрен һәм корылмаларын саклау кагыйдәләрен раслау турында» 09.06.1995 ел, № 578 РФ Хөкүмәте карары
76 ст. 3 өл. 81 ст. 30 п.	Урман утыртмаларын сату-алу шартнамәләре буенча түләү. Федераль мөлкәттәге җирләрдә әзерләнә торган агач материалы күләме берәмлеге өчен түләү ставкалары билгеләү.	«Урман ресурслары күләме берәмлеге өчен түләү ставкалары һәм федераль милектә булган урман кишәрлеге мәйданы берәмлеге өчен түләү ставкалары турында» 22.05.2007 ел, № 310 РФ Хөкүмәте карары
16 ст. 3 өл., 60.3 ст.;	Урманнарда санитар куркынычсызлык	РФ Хөкүмәтенең «Урманнарда санитар куркынычсызлык кагыйдәләре турында»

РФ Урман кодексы статьясы	РФ Урман кодексында каралган	Норматив актлар
1	2	3
81 ст. 17 п.	Урман утыртмаларын кисү тәртибе	2007 елның 20 маендагы № 607 карары
16 ст. 3 өл., 53 ст. 3 өл. 81 ст. 16 п.	Урманнарда янгын куркынычсызлыгы. Урман утыртмаларын кисү тәртибе.	«Урманнарда янгын куркынычсызлыгы кагыйдәләрен раслау турында» 30.06.2007 ел, № 417 РФ Хөкүмәте карары; «Урманнарны янгынга каршы кору чаралары хакында» 16.04.2011 ел, № 281 РФ Хөкүмәте карары; РФ Хөкүмәтенең «Урман янгыннары аркасында урманнарда барлыкка килгән гадәттән тыш хәлләрне бетерү өчен федераль башкарма хакимият органнары көчләрен һәм чараларын җәлеп итү турында» 2017 елның 2 декабрендәге № 1464 карары; «Урман янгыннары нәтиҗәсендә барлыкка килгән гадәттән тыш хәлләр турында» 17.05.2011 ел, № 376 РФ Хөкүмәте карары; «Урман янгыннарын сүндерү планын һәм аның рәвешен эшләү һәм раслау кагыйдәләрен раслау турында» 17.05.2011 ел, № 377 РФ Хөкүмәте карары; «Урманнарда һәм урман янгыннарында янгын куркынычы турындагы мәгълүматларның дәрәҗәләгән контрольдә тоту кагыйдәләрен раслау турында» 18.08.2011 ел, № 687 РФ Хөкүмәте карары
22 ст. 3 өл.	Урманнарны үзләштерү өлкәсендә инвестиция эшчәнлеге Урманнарны үзләштерү өлкәсендә өстенлекле инвестиция проектлары исемлеген әзерләү һәм раслау.	РФ Хөкүмәтенең «Урманнарны үзләштерү өлкәсендә өстенлекле инвестиция проектлары турында» 2007 елның 30 июнендәге № 419 карары
6 ст.	Урманнар урнашкан җирләр.	«Урман фонды җирләрен бүтән (башка) категория җирләренә күчерү турында документлар составы һәм аларны әзерләү тәртибе турында» 28.01.2006 ел, № 48 РФ Хөкүмәте карары
105 ст. 7 өл.	Урман-парк зоналарының, яшел зоналарның вазыйфаи зоналары.	«Урман-парк зоналарының вазыйфаи зоналарын, урман-парк зоналарының, яшел зоналарның мәйданын һәм чикләрен билгеләү турында нигезләмә раслау турында» 14.12.2009 ел, №1007 РФ Хөкүмәте карары
13 ст.	Урман инфраструктурасы	РФ Хөкүмәтенең «Яклаучы урманнар,

РФ Урман кодексы статьясы	РФ Урман кодексында каралган	Норматив актлар
1	2	3
		эксплуатация урманнары һәм резерв урманнары өчен урман инфраструктурасы объектлары исемлеген раслау турында» 2012 елның 17 июлендәге №1283-р боерыгы
21 ст.	Урман инфраструктурасына бәйле булмаган объектлар төзү, үзгәртеп кору һәм эксплуатацияләү.	РФ Хөкүмәтенең «Яклаучы урманнар, эксплуатация урманнары һәм резерв урманнары өчен урман инфраструктурасы булдыруга бәйле булмаган объектлар исемлеген раслау турында» 2013 елның 27 маендагы 849-р номерлы боерыгы
45 ст.	Урманнардан линияле объектлар төзү, үзгәртеп кору, эксплуатацияләү өчен файдалану.	РФ Хөкүмәтенең «Электр челтәрләре хуҗалыгы объектларының саклык зоналарын һәм мондый зоналар чикләрендә урнашкан җир кишәрлекләреннән файдаланунын махсус шартларын билгеләү тәртибе турында» 2009 елның 24 февралендәге № 160 карары
105 ст. 7 өл.	Урман утыртмаларын сату-алу турында типик шартнамә.	РФ Хөкүмәтенең «Урман утыртмаларын сату-алуның типик шартнамәсе турында» 2015 елның 31 октябрендәге № 1178 карары
105 ст. 7 өл.	Урман кишәрлегенең типик аренда шартнамәсе.	РФ Хөкүмәтенең «Урман кишәрлеге арендалау буенча типик шартнамәсе турында» 2015 елның 21 сентябрендәге № 1003 карары
Россия Федерациясе Табигать ресурслары һәм экология министрлыгы (алга таба – РФ ТРЭМ) норматив актлары		
62 ст. 3 өл.; 81 ст. 21 п	Урман торгызу. Урман торгызу кагыйдәләре	«Урман торгызу кагыйдәләрен раслау турында» 2016 елның 29 июнендәге № 375 боерык
60.15 ст.	Сирәк очрый торган һәм юкка чыгу куркынычы янаган агачларны, куакларны, лианаларны, бүтән урман үсемлекләрен саклау үзенчәлекләре	«Россия Федерациясе Кызыл китабына яисә РФ субъектлары кызыл китапларына кертелгән, сирәк очрый торган һәм юкка чыгу куркынычы янаган агачларны, куакларны, лианаларны, бүтән урман үсемлекләрен саклау үзенчәлекләрен раслау турында» 2017 елның 29 маендагы № 264 боерык
16 ст. 3 өл.; 64 ст. 3 өл.; 81 ст. 23 п.	Урманнарны тәрбия кылу Урманнарны тәрбия кылу кагыйдәләре. Урман утыртмаларын кисү тәртибе.	РФ Табигать министрлыгының «Урманнарны тәрбияләү кагыйдәләрен раслау турында» 2017 елның 22 ноябрендәге № 626 боерыгы
103 ст. 6 өл. 81 ст. 40 п.	Махсус сакланучы табигый территорияләрдә урнашкан урманнардан файдалану, аларны саклау, яклау, яңадан үстерү	«Махсус сакланучы табигый территорияләрдә урнашкан урманнардан файдалану, аларны саклау, яклау, яңадан үстерү үзенчәлекләрен раслау турында» 16.07.2007 ел, №181 боерык

РФ Урман кодексы статьясы	РФ Урман кодексында каралган	Норматив актлар
1	2	3
	үзенчәлекләре	
53.1 ст.	Урман янгыннарын кисәтү.	«Урман янгыннарын кисәтү һәм сүндерү чаралары төрләрен, урманнардан файдаланучы затларның әлеге чаралар белән тәэмин ителү нормативларын, урманнардан файдаланганда булырга тиешле урман янгыннарын кисәтү һәм сүндерү чаралары нормаларын раслау турында» 2014 елның 28 мартындагы № 161 боерык
53.2 ст.	Урманнарда янгын чыгу куркынычын һәм урман янгыннарын мониторинглау.	«Урманнарда янгын куркынычын һәм урман янгыннарын күзәтүне гамәлгә ашыру тәртибен раслау турында» 2014 елның 23 июнендәге № 276 боерык
15 ст. 3 өл.	Урман үсә торган зоналар һәм урманлы районнар.	«Россия Федерациясенең урман үсү зоналары исемлеген һәм Россия Федерациясенең урманлы районнары исемлеген раслау турында» 2014 елның 18 августындагы № 367 боерык
87 ст. 7 өл. 81 ст. 34 п.	Урман хуҗалыгы регламентларының составы, аларны эшләү тәртибе, аларның гамәлдә булу вакыты һәм аларга үзгәрешләр кертү тәртибе.	«Урман хуҗалыгы регламентларының составын, аларны эшләү тәртибен, аларның гамәлдә булу чорларын һәм аларга үзгәрешләр кертү тәртибен раслау турында» 2017 елның 27 февралендәге № 72 боерык
60.5 ст.	Урман патологиясе буенча дәүләт мониторингы	«Урман патологиясе буенча дәүләт мониторингын гамәлгә ашыру тәртибен раслау турында» 2017 елның 05 апрелендәге № 156 боерык
60.7 ст.	Зарарлы организмнар таралуны кисәтү.	«Зарарлы организмнар таралуны кисәтү буенча чараларны гамәлгә ашыру кагыйдәләрен раслау турында» 2016 елның 12 сентябрендәге № 470 боерык
60.6 ст. 4 өл.	Урман патологиясе буенча тикшеренүләр Урман патологиясе буенча тикшеренүләрне уздыру тәртибе.	«Урман патологиясе буенча тикшеренүләр уздыру тәртибен һәм урман патологиясе буенча тикшерену актының формасын раслау турында» 2016 елның 16 сентябрендәге № 480 боерык

РФ Урман кодексы статьясы	РФ Урман кодексында каралган	Норматив актлар
1	2	3
16.1 ст. 4 өл., 29 ст. 9 өл. 81 ст. 4 п.	Диләнкә эшләре Агач материалы әзерләү. Агач материалы әзерләү кагыйдәләре Урман утыртмаларын кисү тәртибе.	«Агач материалы әзерләү кагыйдәләрен һәм Россия Федерациясе Урман кодексының 23 статьясында күрсәтелгән урманчылыкларда, урман паркларында агач материалы әзерләү үзенчәлекләрен раслау турында» 2016 елның 13 сентябрендәге № 474 боерык «Диләнкә эшләре төрләрен, аларны үзлыру тәртибен һәм эзлеклелеген, Диләнкә эшләренең технологик картасы формасын, Диләнкә карау акты формасын һәм Диләнкә карау тәртибен раслау турында» 2016 елның 27 июнендәге № 367 боерык
60.4 ст.	Урман яклау буенча районнарга бүленеш.	«Урман яклау буенча районнарга бүлү тәртибен раслау турында» 2017 елның 09 гыйнварындагы № 1 боерык
91 ст.	Дәүләт урман реестры.	«Дәүләт урман реестрына документлаштырылган мәгълүматлар кертүгә һәм аны үзгәртүгә нигез булган документларның исемлеген, аларның формаларын һәм аларны әзерләү тәртибен раслау турында» 2013 елның 11 ноябрендәге № 496 боерык «Дәүләт урман реестрында булган, зарури тәртиптә бирелә торган мәгълүматлар төрләре исемлеген һәм аны бирү шартларын раслау турында» 2013 елның 30 октябрендәге № 464 боерык «Дәүләт урман реестрын алып бару рәвешләрен раслау турында» 2016 елның 06 октябрендәге № 514 боерык
70.1 ст. 12 өл.	Урман кишәрлекләрен проектлау.	«Урман кишәрлегенең проект документациясе составына һәм аның эчтәлегенә карата таләпләр, аны әзерләү тәртибен раслау турында» 2017 елның 03 февралендәге № 54 боерык
60.13 ст.	Урманнарны радиоактив пычранудан саклау үзенчәлекләре.	«Урманнарның радиоактив пычрану зоналарында профилактика һәм тернәкләндерү чараларын гамәлгә ашыру үзенчәлекләрен раслау турында» 2017 елның 08 июнендәге № 283 боерык
65 ст. 5 өл.	Урман орлыкчылыгы.	«Урман орлыкчылыгы объектларын төзү һәм аерып чыгару кагыйдәләрен раслау турында» 2015 елның 20 октябрендәге № 438 боерык, «Урманның төп агач токымнарының урман үсемлекләренең районнарга бүленгән орлыкларын куллану тәртибен раслау

РФ Урман кодексы статьясы	РФ Урман кодексында каралган	Норматив актлар
1	2	3
		турында» 2015 елның 17 сентябрендәге № 400 боерык
46 ст. 3 өл.; 81 ст. 13 п.	Урманнардан агач материалын һәм башка урман ресурсларын эшкәртү өчен файдалану. Урманнардан агач материалы һәм башка урман ресурслары эшкәртү өчен файдалану кагыйдәләре.	«Урманнардан агач материалы һәм башка урман ресурслары эшкәртү өчен файдалану кагыйдәләрен раслау турында» 2014 елның 01 декабрендәге № 528 боерык
38 ст.	Урманнардан авыл хуҗалыгы алып бару өчен файдалану.	«Урманнардан авыл хуҗалыгы алып бару өчен файдалану кагыйдәләрен раслау турында» 2017 елның 21 июнендәге № 314 боерык
49 ст. 3 өл.; 81 ст. 14 п.	Урманнардан файдалану турында хисап. Урманнардан файдалану турында хисап тапшыру тәртибе.	«Урманнардан файдалану турында хисапка кертелә торган мәгълүматлар исемлеген, урманнардан файдалану турында хисап тапшыру формасын һәм тәртибен, шулай ук урманнардан файдалану турында электрон рәвештә хисап формасына карата таләпләр раслау турында» 2017 елның 21 августындагы № 451 боерык
66 ст. 2 өл., 81 ст. 25 п.	Урманнарны торгызу һәм урман үрчетү турында хисап. Урманнардан файдалану һәм урман үрчетү турында хисап тапшыру тәртибе.	«Урманнарны торгызу һәм урман үрчетү турында хисапка кертелә торган мәгълүматлар исемлеген, урманнарны торгызу һәм урман үрчетү турында хисап формасын һәм аны тапшыру тәртибен, шулай ук урман торгызу һәм урман үрчетү турында электрон рәвештәге хисап форматына карата таләпләр раслау турында» 2017 елның 21 августындагы № 452 боерык
89 ст.	Урманнарны үзләштерү проектына дәүләти һәм муниципаль экспертиза. Урманнарны үзләштерү проектына дәүләти һәм муниципаль экспертиза тәртибе.	«Урманнарны үзләштерү проектына дәүләти һәм муниципаль экспертиза тәртибен раслау турында» 2016 елның 26 сентябрендәге № 496 боерык
26 ст. 3 өл. 81 ст. 3 п.	Урман декларациясе. Урман декларациясен тутыру һәм тапшыру тәртибе.	«Урман декларациясе формасын, аны тутыру һәм тапшыру тәртибен, электрон рәвештә урман декларациясе форматына таләпләр раслау турында» 2015 елның 16 гыйнварындагы № 17 боерык

РФ Урман кодексы статьясы	РФ Урман кодексында каралган	Норматив актлар
1	2	3
77 ст.; 81 ст. 31 п.	Урман утыртмаларын сату-алу турында шартнамә төзү. Дәүләти яисә муниципаль милектәге җирләрдә урнашкан урман утыртмаларын сату-алу шартнамәсен әзерләү һәм төзү тәртибе.	«Дәүләти яисә муниципаль милектәге җирләрдә урнашкан урман утыртмаларын сату-алу шартнамәсен әзерләү һәм төзү тәртибен раслау турында» 2015 елның 28 октябрендәге № 446 боерык
73.1 ст. 6 өл.; 28 һәм 29 п. 81 ст.	Дәүләти яисә муниципаль милектәге урман кишәрлегенең аренда шартнамәсен төзү Дәүләти яисә муниципаль милектәге урман кишәрлегенең аренда шартнамәсен әзерләү һәм төзү тәртибе	«Дәүләти яисә муниципаль милектәге урман кишәрлегенең аренда шартнамәсен әзерләү һәм төзү тәртибен раслау турында» 2015 елның 28 октябрендәге № 445 боерык
60 ст. 3 өл., 60.11 ст. 3 өл.; 81 ст. 20.1 п.	Урманнарны янгыннардан саклау турында хисап. Урманнарны янгыннардан саклау турында хисап тапшыру тәртибе. Урманнарны яклау турында хисап. Урманнарны яклау турында хисап тапшыру тәртибе.	«Урманнарны янгыннардан саклау турында хисапка кертелә торган мәгълүматлар исемлеген, урманнарны янгыннардан саклау турында хисап формасын һәм аны тапшыру тәртибен, шулай ук урманнарны янгыннардан саклау турында электрон рәвештә хисап тапшыру форматына карата таләпләр, урманнарны яклау турында хисапка кертелә торган мәгълүматлар исемлеген, урманнарны яклау турында хисап формасын һәм аны тапшыру тәртибен, шулай ук урманнарны яклау турында электрон рәвештә хисап форматына карата таләпләр раслау турында» 2017 елның 09 мартындагы № 78 боерык
60.8 ст. 3 өл.;	Зыянлы организмнарның чыганакларын юк итү.	«Зыянлы организмнарның чыганакларын юк итү кагыйдәләрен раслау турында» 2016 елның 23 июнендәге № 361 боерык
53.4 ст.	Урман янгыннарын сүндерү.	«Урман янгыннарын сүндерү кагыйдәләрен раслау турында» 2014 елның 08 июлендәге № 313 боерык
64.1 ст. 2 өл.	Урман торгызу өчен билгеләнгән җирләрне урман утыртмалары биләгән җирләргә кертү	«Урман торгызу өчен билгеләнгән җирләрне урман утыртмалары биләгән җирләргә кертү тәртибен һәм тиешле акт формасын раслау турында» 2014 елның 01 декабрендәге № 529 боерык
Федераль урман хуҗалыгы агентлыгы (алга таба – Рослесхоз) норматив актлары		
88 ст. 2 өл.,	Урманнарны үзләштерү	«Урманнарны үзләштерү проекты составын

РФ Урман кодексы статьясы	РФ Урман кодексында каралган	Норматив актлар
1	2	3
	проекты Урманнарны үзләштерү проектының составы һәм аны эшләү тәртибе.	һәм аны эшләү тәртибен раслау турында» 29.02.2012 ел, № 69 боерык
104 ст. 2 өл., 105 ст. 8 өл.	Су саклау зоналарында урнашкан урманнардан, табигый һәм башка объектларны яклау вазыйфасын үтәүче урманнардан, кыйммәтле урманнардан, шулай ук махсус яклаучы урман кишәрлекләрендә урнашкан урманнардан файдалану, аларны саклау, яклау, торгызу үзенчәлекләре	«Су саклау зоналарында урнашкан урманнардан, табигый һәм башка объектларны яклау вазыйфасын үтәүче урманнардан, кыйммәтле урманнардан, шулай ук махсус яклаучы урман кишәрлекләрендә урнашкан урманнардан файдалану, аларны саклау, яклау, яңадан үстерү үзенчәлекләрен раслау турында» 14.12.2010 ел, № 485 боерык
86 ст. 5 өл.	Россия Федерациясе субъектының урман планы. Россия Федерациясе субъектының урман планы составы һәм аны әзерләү тәртибе.	«Россия Федерациясе субъекты урман планының типик формасын һәм составын, аны әзерләү тәртибен раслау турында» 2011 елның 05 октябрендәге № 423 боерык
81 ст.	Урманнарны яклангалык категорияләре буенча аеру.	«ТР территориясендә урманнарны кыйммәтле, эксплуатация урманнарына кертү һәм аларның чикләрен билгеләү турында» 2010 елның 16 июнендәге № 232 боерык
15 ст. 4 өл.	Урманнарны районнарга бүлү. Урман утыртмалары кисентеләренең яшьләре.	«Кисентеләр яшен билгеләү турында» 2015 елның 09 апрелендәге № 105 боерык
29 ст. 5 өл. 81 ст. 1 п.	Файдалану өчен билгеләнгән диләнке күләмен исәпләп чыгару тәртибе.	«Файдалану өчен билгеләнгән диләнке күләмен исәпләп чыгару тәртибен раслау турында турында» 2011 елның 27 маендагы № 191 боерык
39.1 ст.	Урман үсемлекләренең утырту материалын (үсентеләр, чәчкеннәр) үстерү.	«Урманнардан урман үсемлекләренең утырту материалын (үсентеләр, чәчкеннәр) үстерү өчен файдалану кагыйдәләрен раслау турында» 2011 елның 19 июлендәге № 308 боерык
45 ст.	Урманнардан линияле объектлар төзү, үзгәртеп кору, эксплуатацияләү өчен файдалану.	«Урманнардан линияле объектлар төзү, үзгәртеп кору, эксплуатацияләү өчен файдалану кагыйдәләрен раслау турында» 2011 елның 10 июнендәге № 223 боерык
43 ст.	Урманнардан җир асты	«Урманнардан җир асты байлыкларын

РФ Урман кодексы статьясы	РФ Урман кодексында каралган	Норматив актлар
1	2	3
	байлыкларын геологик өйрәнү, файдалы казылма ятмаларын эшләп чыгару өчен файдалану.	геологик өйрәнү буенча эшләр башкару өчен, файдалы казылма ятмаларын эшләү өчен файдалану кагыйдәләрен раслау турында» 27.12.2010 ел, № 515 боерык
31 ст.	Чәер әзерләү.	«Чәер әзерләү кагыйдәләрен раслау турында» 24.01.2012 ел, № 23 боерык
32 ст.	Агач булмаган урман ресурслары әзерләү һәм җыеп алу.	«Агач булмаган урман ресурсларын әзерләү һәм җыеп алу турында» 2011 елның 05 декабрендәге № 512 боерык
39 ст.	җимешле, җиләкле, декоратив үсемлекләр, дару үләннәре үстерү.	«Урманнардан җимешле, җиләкле, декоратив урман үсемлекләрен, дару үләннәрен үстерү өчен файдалану кагыйдәләрен раслау турында» 2011 елның 05 декабрендәге № 510 боерык
34 ст.	Азык-төлек урман ресурслары әзерләү һәм дару үләннәре җыю.	«Азык-төлек урман ресурсларын һәм дару үләннәрен әзерләү кагыйдәләрен раслау турында» 2011 елның 05 декабрендәге № 511 боерык
40 ст.	Урманнардан фәнни-тикшеренү эшчәнлеген, мәгариф эшчәнлеген гамәлгә ашыру өчен файдалану.	«Урманнардан фәнни-тикшеренү эшчәнлеген, мәгариф эшчәнлеген гамәлгә ашыру өчен файдалану кагыйдәләрен раслау турында» 2011 елның 23 декабрендәге № 548 боерык
41 ст.	Урманнардан рекреация эшчәнлеген гамәлгә ашыру өчен файдалану.	«Урманнардан рекреация эшчәнлеген гамәлгә ашыру өчен файдалану кагыйдәләрен раслау турында» 21.02.2012 ел, № 62 боерык
63 ст. 2 өл., 81 ст. 22 п.	Урман үрчетү. Урман үрчетү кагыйдәләре	«Урман үрчетү кагыйдәләрен раслау турында» 2012 елның 10 гыйнварындагы № 1 боерык
29 ст. 6 өл. 81 ст. 2 п.	Агач материалы әзерләү. Үзагачын әзерләү рөхсәт ителми торган агачларның һәм куаклыкларның төрләре (токымнары) исемлеге	«Үзагачын әзерләү рөхсәт ителми торган агачларның һәм куаклыкларның төрләре (токымнары) исемлеген раслау турында» 05.12.2011 ел, № 513 боерык
53 ст. 4 өл.; 53.1 ст.; 81 ст. 16 п.	Урманнарда янгын куркынычсызлыгы. Урман янгыннарын кисәтү	«Урманнарны янгынга каршы кору нормативларын раслау турында» 2012 елның 27 апрелендәге № 174 боерык «Урманнарның табигый янгын куркынычы классификациясен һәм, һава торышына карап, урманнарда табигый янгын куркынычы классификациясен раслау турында» 05.07.2011 ел, № 287 боерык
67 ст.; 68 ст.	Урманнарны тәртипкә китерү турында гомуми нигезләмәләр.	«Урман кору күрсәтмәсен раслау турында» 2011 елның 12 декабрендәге № 516 боерык

РФ Урман кодексы статьясы	РФ Урман кодексында каралган	Норматив актлар
1	2	3
	Урман корылышының эчтәлеге.	
65 ст. 2 өл. 1 п.	Урман орлыкчылыгы. Урман орлыкчылыгы буенча районнарга бүленеш.	«Урман орлыкчылыгы буенча районнарга бүлүне билгеләү турында» 2015 елның 08 октябрендәге № 353 боерык
23 ст.	Урманчылыклар һәм урман парклары	«Татарстан Республикасы территориясендә урманчылыклар санын ачыклау һәм аларның чикләрен билгеләү турында» 2008 елның 17 октябрендәге № 320 боерык
Россия Федерациясе субъекты норматив актлары		
82, 83 ст.	Урман мөнәсәбәтләре өлкәсендә Россия Федерациясе субъектлары дәүләт хакимияте органнары вәкаләтләре. Урман мөнәсәбәтләре өлкәсендә Россия Федерациясе дәүләт хакимияте органнарының аерым вәкаләтләрен Россия Федерациясе субъектлары дәүләт хакимияте органнарына тапшыру.	«Татарстан Республикасында урманнардан файдалану турында» 2008 елның 22 маендагы № 22-ТРЗ Татарстан Республикасы Законы; Татарстан Республикасы Президентының «Татарстан Республикасы Урман планын раслау турында» 2009 елның 16 мартындагы № ПУ-146 указы; Татарстан Республикасы Министрлар Кабинетының «2014-2020 елларга Татарстан Республикасы урман хуҗалыгын үстерү» дәүләт программасын раслау турында» 2013 елның 30 июлендәге № 531 карары; Татарстан Республикасы Министрлар Кабинетының «Татарстан Республикасының төбәк әһәмиятендәге уртак файдаланудагы автомобиль юллары һәм муниципаль берәмлекләр милкәтенә тапшырылырга тиешле, уртак файдаланудагы автомобиль юллары исемлеген раслау турында» 2011 елның 26 сентябрендәге № 797 карары
		Татарстан Республикасы Тарифлар буенча дәүләт комитетының «Татарстан Республикасында шәхси ихтыяҗлар өчен урман утыртмаларын сату-алу шартнамәсе буенча гражданнар өчен түләү ставкалары билгеләү турында» 2017 елның 27 февралендәге № 9-1/нпс карары.

Урман хуҗалыгы регламентын төзү өчен мәгълүмат базасы

Урман хуҗалыгы регламентын эшләгәндә түбәндәгеләр файдаланылды:

1) законнар, методик һәм норматив документлар нигезендә янь класслары методы белән башкарылган 2012 елгы урманкору материаллары;

2) урман хуҗалыгы регламентын эшләү буенча техник киңәшмәләрнең беркетмәләре;

3) җир корылышы материаллары;

4) Татарстан Республикасы урман хуҗалыгы белән идарә итү органнарының ведомство һәм статистика хисаплылыгы;

5) РФ Юстиция министрлыгында теркәлгән норматив-хокукый актлар.

Материалларны РФ УК таләпләренә җавап бирә торган торышка китерү өчен түбәндәге эш төрләре башкарылды:

6) 2017 елның 01 гыйнварына урманчылык мәйданы билгеләнде;

7) кишәрлек урманчылыклары буенча урманнардан рөхсәтле файдалану төрләре билгеләнде;

8) әзерләнәчәк агач күләме (файдалану өчен билгеләнгән диләнкә күләме), өлгергән һәм картайган утыртмаларны сайланма һәм тоташ кисүләрдә урманнардан рөхсәтле файдалану параметрлары һәм чорлары исәпләп чыгарылды;

9) урманнарны тәрбияләгәндә, санитар-савыктыру чараларын үткәргәндә урта яшьле, өлгереп килүче, өлгергән һәм картайган утыртмаларны кискәндә әзерләнә торган агач материалы күләмнәре исәпләп чыгарылды;

10) урманнардан чәер әзерләү өчен рөхсәтле файдалану нормативлары, параметрлары һәм чорлары билгеләнде,

11) агач булмаган урман ресурслары әзерләү өчен урманнардан рөхсәтле файдалану нормативлары, параметрлары һәм чорлары;

12) азык-төлек урман ресурслары әзерләү һәм дару үләннәре җыеп алу өчен урманнардан рөхсәтле файдалану нормативлары, параметрлары һәм чорлары билгеләнде.

1 БҮЛЕК. ГОМУМИ МӘГЪЛҮМАТЛАР

1.1. Урманчылыкка кыскача сыйфатлама

1.1.1. Урманчылыкның аталышы һәм урнашкан урыны

Татарстан Республикасы Урман хуҗалыгы министрлыгының Кайбыч урманчылыгы (алга таба – Урманчылык) Татарстан Республикасының көнбатыш өлешендә, Кайбыч, Яшел Үзән һәм Апас административ районнары территориясендә урнашкан.

Урманчылык территориясе Кайбыч районының Федоровское авылында, республика башкаласы Казан ш. 90 чм һәм иң якын Колангы тимер юл станциясеннән 3 чм ераклыкта урнашкан.

Урманчылыкның почта адресы: 422321, Татарстан Республикасы, Кайбыч районы, Федоровское авылы, Пролетар урамы, 82.

Телефон:8-270-2-12-30,факс 2-12-05, E-mail: kaybickoe.Gku@tatar.ru

1.1.2. Урманчылыкның һәм кишәрлек урманчылыкларының гомуми мәйданы

2017 елның 01 гыйнварына Урманчылыкның гомуми мәйданы 25291 га тәшкил итә. Шул исәптән кишәрлек урманчылыклары буенча:

Балтай кишәрлеге урманчылыгы – 5691 га.

Бәрлебаш кишәрлеге урманчылыгы – 7809 га;

Күгәй кишәрлеге урманчылыгы – 4865 га;

Русаково кишәрлеге урманчылыгы – 6926 га;

1.1.3. Урманчылык территориясенең муниципаль берәмлекләр буенча бүленеше

Урманчылык территориясенең муниципаль берәмлекләр буенча бүленеше 1 таблицада китерелде.

1 таблица.

Урманчылык төзелеше

№ п/п	Кишәрлек урманчылыкларының атылышы	Административ район (муниципаль берәмлек)	Гомуми мәйданы, га
1	2	3	4
1.	Бәрлебаш	Апас	46
		Кайбыч	7763
	Кишәрлек урманчылыгы буенча җәмгысе		7809
2.	Балтай	Апас	3077
		Кайбыч	2614
	Кишәрлек урманчылыгы буенча җәмгысе:		5691
3	Күгәй	Яшел Үзән	4827
		Кайбыч	38
	Кишәрлек урманчылыгы буенча җәмгысе		4865

№ п/п	Кишәрлек урманчылыкларының атамасы	Административ район (муниципаль берәмлек)	Гомуми мәйданы, га
1	2	3	4
1	Бәрлебаш	Апас	46
		Кайбыч	7763
	Кишәрлек урманчылыгы буенча җәмгысе		7809
4.	Русаково	Апас	248
		Кайбыч	6678
	Кишәрлек урманчылыгы буенча җәмгысе		6926
	Урманчылык буенча барлыгы		25291
	шул исәптән районнар буенча:	Апас	3371
		Яшел Үзән	4827
		Кайбыч	17093

Административ районнар территорияләре буйлап урманнар тигезсез урнашкан. Урман фонды гаять зур урман биләмәләре буларак та, аерым-аерым торучы, төрле зурлыктагы биләмәләр буларак та гыйбарәт. Урманчылыкның урман белән каплану өлеше 9% башлап (Апас районы) 26%ка кадәр (Яшел Үзән районы) җитә. Уртача алганда 11,4%.

Урманчылык территориясе бүлеп күрсәтелгән Татарстан Республикасы № 1 карта-схемада күрсәтелде.

Карта-схема № 1

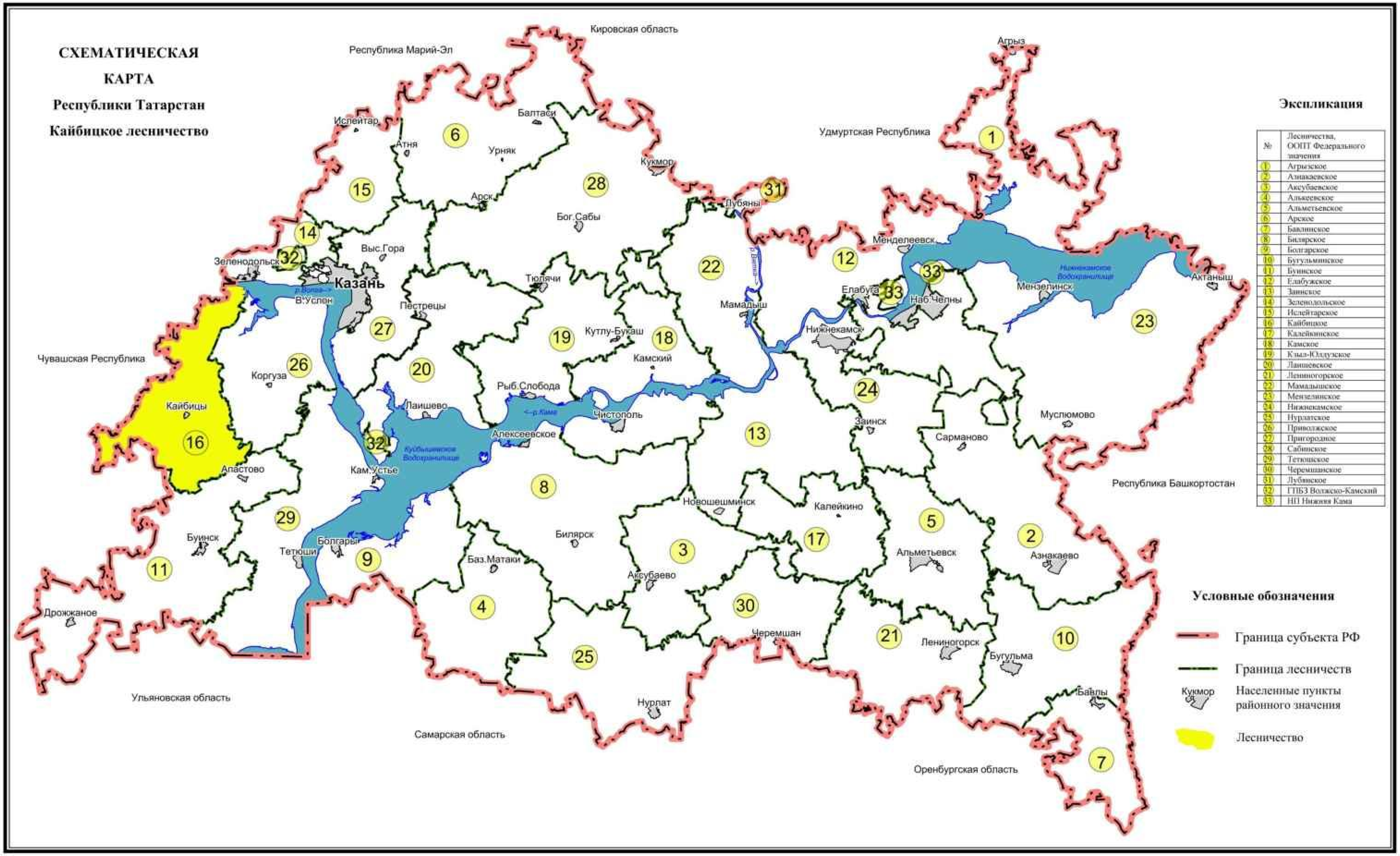

1.1.4. Урманчылык урманнарының урман үсү зоналарына һәм урманлы районнарга бүленеше

Россия Табигать министрлыгының «Россия Федерациясенең урман үсү зоналары исемлеген һәм Россия Федерациясенең урманлы районнары исемлеген раслау турында» 2014 елның 18 августындагы № 367 боерыгы белән расланган урман үсү районнарына бүленеш нигезендә урманчылык территориясе Россия Федерациясенең Европа өлешендәге урман-дала районына кертелгән (2 таблица).

2 таблица.

Урманчылык урманнарын урман үсү зоналарына һәм урманлы районнарга бүлү

<table>
<tr><th>№ п/п</th><th>Кишәрлек урманчылык-ларының атылышы</th><th>Урман үсә торган зона</th><th>Урманлы район</th><th>Урман яклау районнарына бүленеш зонасы</th><th>Урман-орлык районнар ына бүленеш зонасы</th><th>Урман квартал-лары исемлеге</th><th>Мәйда-ны, га</th></tr>
<tr><td>1</td><td>2</td><td>3</td><td>4</td><td>5</td><td>6</td><td>5</td><td>6</td></tr>
<tr><td>1.</td><td>Балтай</td><td rowspan="4">Урман-дала зонасы</td><td rowspan="4">Россия Федерация-сенең Евро-па өлешен-дәге урман-дала районы</td><td rowspan="4">Урман патологиясе буенча уртача куркыныч</td><td rowspan="4">Нарат өчен - 3 Чыршы - 4. Имән - 2.</td><td>1-51</td><td>5691</td></tr>
<tr><td>2.</td><td>Бәрлебаш</td><td>1-71, 73, 75-86</td><td>7809</td></tr>
<tr><td>3.</td><td>Күгәй</td><td>1-112</td><td>4865</td></tr>
<tr><td>4.</td><td>Русаково</td><td>1- 57, 59-63</td><td>6926</td></tr>
<tr><td colspan="7">Барлыгы:</td><td>25291</td></tr>
</table>

Урманчылык территориясенең һәм кишәрлек урманчылыкларының урман үсү районнарына һәм урманлы районнарга бүленеше № 2 карта-схемада күрсәтелде.

№ 2 карта-схема

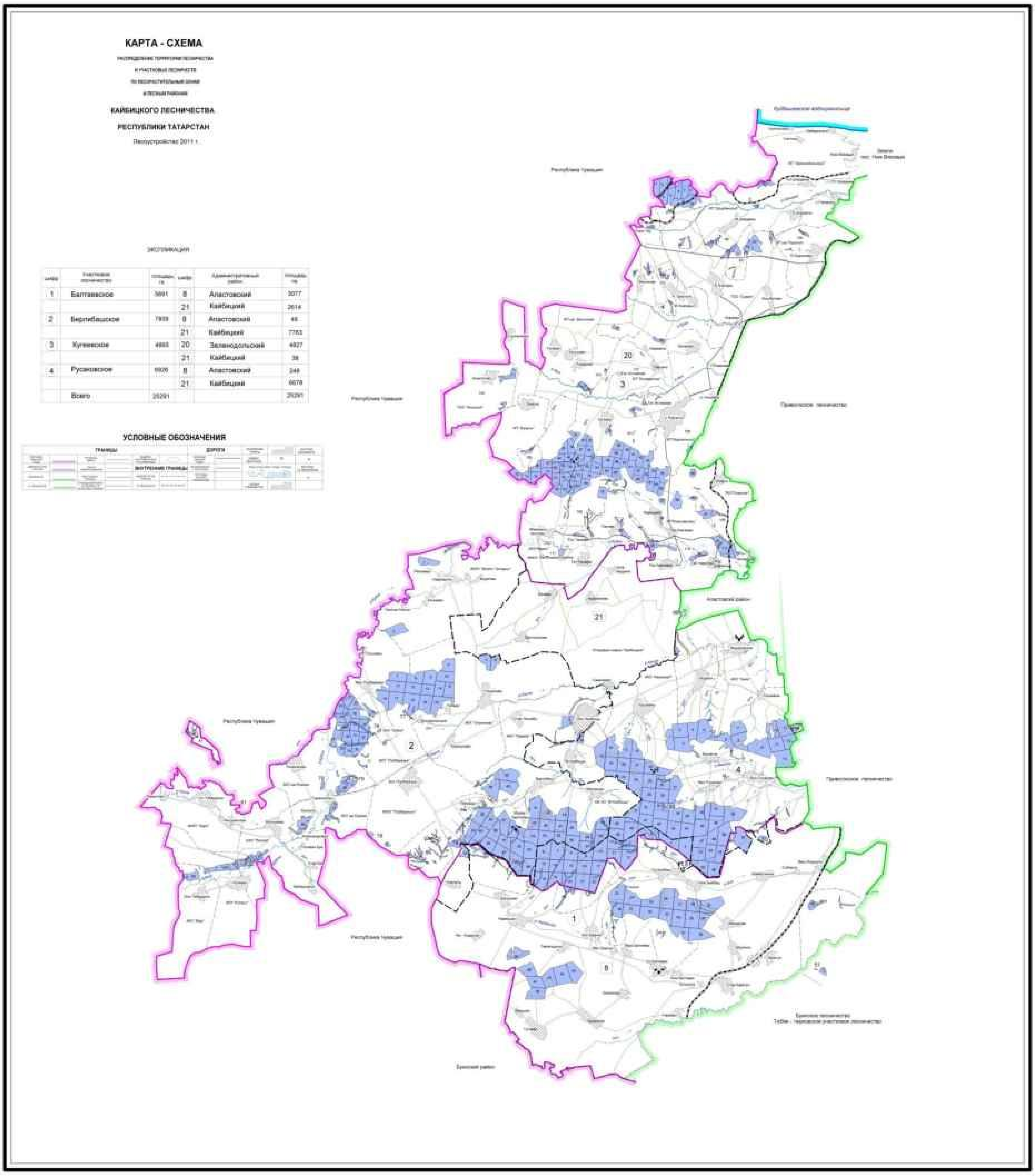

1.1.5. Урманчылык урманнарының кварталлар яисә аларның өлешләре буенча максатчан билгеләнеше һәм яклаучы урман категорияләре буенча бүленеше, шулай ук яклаучы, эксплуатация һәм резерв урманнарын бүлеп чыгару нигезләре

3 таблица.

Урманнарның максатчан билгеләнеш һәм яклаучы урман категорияләре буенча бүленеше

Урманнарның максатчан билгеләнеше	Кишәрлек урманчылыгы	Кварталларның яки өлешләренең номерлары	Мәйданы, га	Урманнарны максатчан билгеләнеше буенча бүлү нигезләре
1	2	3	4	5
Барлыгы урманнар			25291	
1. Яклаучы урманнар, барлыгы			9057	РФ Урман кодексы, 102 ст. «ТР территориясендә урманнарны кыйммәтле, эксплуатация урманнарына кертү һәм аларның чикләрен билгеләү турында» 2010 елның 16 июнендәге № 232 Рослесхоз боерыгы
1.1. Су саклау зоналарында урнашкан урманнар	Балтай	Квартал өлешләре 1, 2, 10, 12, 13, 15, 18, 20, 22, 30	97	РФ Урман кодексы, 102 ст. РФ Су кодексы, 2007 ел, 65 ст.
	Бәрлебаш	Квартал өлешләре 2, 18, 21, 23-29, 32-35, 44, 49, 57, 68, 69, 82, 85	126	
	Күгәй	Квартал өлешләре 11, 15, 32, 33, 37, 45, 46, 65, 74, 82, 83, 95, 109, 110	73	
	Русаково	Квартал өлешләре 21, 22, 26, 27, 33-36, 38, 45, 52-54	86	
	БАРЛЫГЫ		382	
1.2. Табигый һәм бүтән объектларны яклау вазыйфасын үтәүче урманнар, барлыгы			1111	СССР ХСК күрсәтмәсе 14.07.1944 №14537-р. РСФСР МС күрсәтмәсе
1.2.1. Россия Федерациясе субъектлары	БАРЛЫГЫ		1111	
	Балтай	Квартал өлешләре 3, 4,	157	

Урманнарның максатчан билгеләнеше	Кишәрлек урманчылыгы	Кварталларның яки өлешләренең номерлары	Мәйданы, га	Урманнарны максатчан билгеләнеше буенча бүлү нигезләре
1	2	3	4	5
милегендә булган, гомуми файдаланудагы тимер юллар, гомуми файдаланудагы федераль автомобиль юллары, гомуми файдаланудагы автомобиль юллары буйларында урнашкан яклаучы урман полосалары		28, 29, 36		1959 елның 13 июлендәге № 4292-р РФ Урман кодексы, «ТР территориясендә урманнарны кыйммәтле, эксплуатация урманнарына кертү һәм аларның чикләрен билгеләү турында» 2010 елның 16 июнендәге Рослесхоз боерыгы. ТР МК «Татарстан Республикасының уртак файдаланудагы автомобиль юллары челтәренә ведомство автомобильләрен кабул итүне исәпкә алып, Татарстан Республикасының уртак файдаланудагы автомобиль юллары исемлеген раслау турында» 2003 елның 31 декабрендәге № 702 карары. ТР Министрлар Кабинетының «Татарстан Республикасының төбәк әһәмиятендәге уртак файдаланудагы автомобиль юллары исемлегенә үзгәрешләр кертү турында» 2013 елның 16 августындагы № 567 карары.
	Бәрлебаш	Квартал өлешләре 36, 41, 64, 84, 85	46	
	Күгәй	Кварталлар 3, 9, 10, 12, 112 Квартал өлешләре 1, 2, 4, 5, 8, 11, 13,15 18, 37, 38, 46, 47, 55, 60, 61, 75-77, 81, 82, 92, 93, 95, 97, 101, 108, 110.	786	
	Русаково	Квартал өлешләре 30, 31, 40, 41	122	
1.3. Кыйммәтле урманнар, барлыгы:			7564	
1.3.1. Су объектлары буйларында урнашкан тыюлыклы урман полосалары	Балтай	–	–	04.12.2006 № 201-ФЗ федераль закон, ЦК ВКП (б) һәм СССР ХКСның 1941 елның 6 гыйнварындагы № 97-47 карары 3 чм киңлек билгеләү турында. СССР МС 29.09.1948 № 3670-1491С карары, «ТР территориясендә урманнарны кыйммәтле, эксплуатация урманнарына кертү һәм аларның чикләрен билгеләү турында» 2010
	Бәрлебаш	Кварталлар 1, 3, 7, 11, 16, 17, 22, 30, 31, 83 Квартал өлешләре 2, 21, 23-29, 32-37, 82, 84, 85	1828	
	Күгәй	Кварталлар 91,94, 96, 111 Квартал өлешләре 92, 93, 95, 97, 108-110	286	

Урманнарның максатчан билгеләнеше	Кипәрлек урманчылыгы	Кварталларның яки өлешләренең номерлары	Мәйданы, га	Урманнарны максатчан билгеләнеше буенча бүлү нигезләре
1	2	3	4	5
	Русаково	–	–	елның 16 июнендәге № 232 Рослесхоз боерыгы
	БАРЛЫГЫ		2114	
1.3.2 Эрозиягә каршы урманнар	БАРЛЫГЫ		498	04.12.2006 № 201-ФЗ федераль закон, РСФСР МС 28.11.1980 № 1891-р күрсәтмәсе, «ТР территориясендә урманнарны кыйммәтле. эксплуатация урманнарына кертү һәм аларның чикләрен билгеләү турында» 2010 елның 16 июнендәге № 232 Рослесхоз боерыгы
	Балтай	–	–	
	Бәрлебаш			
	Кугәй	Кварталлар 14, 16, 17, 21-25, 29, 30, 90, 99, 100, 102-107 Квартал өлешләре 13, 18, 101	498	
	Русаково	–	–	
1.3.3. Далаларда, ярымдала, урман даласы, урман-тундра зоналарында, чүлләрдә, тауларда урнашкан урманнар	БАРЛЫГЫ		4756	1950 елның 11 августындагы № 12221-р СССР МС боерыгы, РСФСР МС №1453-р боерыгы, 31.08.1983 Рослесхоз боерыгы 16.06.2010 № 232 «Татарстан Республикасы территориясендә урманнарны кыйммәтле, эксплуатация урманнарына кертү һәм аларның чикләрен билгеләү турында»
	Балтай	Кварталлар 39-51	1115	
	Бәрлебаш	Кварталлар 5, 6, 70, 71, 73, 75-81, 86	935	
	Кугәй	Кварталлар 6, 7, 19, 20, 26-28, 85-89, 98 Квартал өлешләре 1, 2, 4, 5, 8,	617	
	Русаково	Кварталлар 1-3, 5-14, 50, 51, 57, 59-63 Квартал өлеше 4	2089	
1.3.4. Фәнни яки тарихи әһәмияткә ия урманнар	БАРЛЫГЫ		196	04.12.2006 № 201-ФЗ федераль закон, ТАССР МСның 20.07.1981 № 409 карары һәм ТР МК 29.12.2005 № 644 карары, ТАССР МСның 24.04.1989 № 167 карары һәм ТР МК 29.12.2005 № 644 карары, «ТР территориясендә урманнарны кыйммәтле, эксплуатация урманнарына кертү һәм аларның чикләрен билгеләү турында» 2010 елның 16 июнендәге № 232 Рослесхоз боерыгы
	Балтай	–	–	
	Бәрлебаш	Квартал өлешләре 36, 37, 68	106	
	Кугәй	–	–	
	Русаково	4 квартал өлеше	90	

Урманнарның максатчан билгеләнеше	Кишәрлек урманчылыгы	Кварталларның яки өлешләренең номерлары	Мәйданы, га	Урманнарны максатчан билгеләнеше буенча бүлү нигезләре
1	2	3	4	5
2. Эксплуата-ция урманнары	БАРЛЫГЫ		16234	04.12.2006 № 201-ФЗ федераль закон, СССР ХСК 23.04.1943 № 430 карары, «ТР террито-риясендә урманнарны кыйммәтле, эксплуатация урманнарына кертү һәм аларның чикләрен билгеләү турында» 2010 елның 16 июнендәге № 232 Рослесхоз боерыгы
	Балтай	Кварталлар 5-9, 11, 14, 16, 17, 19, 21, 23-27, 31-35, 37, 38 Квартал өлешләре 1-4, 10, 12, 13, 15, 18, 20, 22, 28, 29, 30, 36	4322	
	Бәрлебаш	Кварталлар 4, 8-10, 12-15, 19, 20, 38-40, 42, 43, 45-48, 50-56, 58-63, 65-67 Квартал өлешләре 18, 41, 44, 49, 57, 64, 68, 69	4768	
	Күгәй	Кварталлар 31, 34-36, 39-44, 48-54, 56-59, 62-64, 66-73, 78-80, 84 Квартал өлешләре 32, 33, 37, 38, 45, 46, 47, 55, 60, 61, 65, 74-77, 81-83	2605	
	Русаково	Кварталлар 15-20, 23-25, 28, 29, 32, 37, 39, 42-44, 46-49, 55, 56 Квартал өлешләре 21, 22, 26, 27, 30, 31, 33-36, 38, 40, 41, 45, 52-54	4539	

1.1.6. Урманчылык территориясендә урман фонды җирләре составыннан урманлы һәм урмансыз җирләргә сыйфатлама

4 таблица.

Җирләрнең категориясе	Урманчылык буенча барлыгы	
	Мәйданы, га	%
1	2	3
Җирләрнең гомуми мәйданы	25291	100,0
Урманлы җирләр – барлыгы	24790	98,0
Урман үсемлекләре каплаган җирләр – барлыгы	24334	96,2
Шул исәптән, урман культуралары	11196	44,3
Урман үсемлекләре капламаган җирләр		
шул исәптән:		
тоташмаган урман культуралары	359	1,4
урман питомниклары, плантацияләр	31	0,1
табигый аралыклар	–	
урман торгызу фонды, барлыгы	66	0,3
шул исәптән:		
көеклэр		
Киселгән урыннар	41	0,2
ачык, ташландык урыннар	25	0,1
Урмансыз җирләр – барлыгы	501	2,0
шул исәптән:		
сөрүлекләр	23	0,1
печән чабу урыннары	105	0,4
җәйләүләр	17	0,1
сулар	13	0,1
бакчалар һ.б.	1	
юллар, ызаннар	221	0,9
утарлар һ.б.	72	0,3
сазлар	3	–
комнар	–	–
башка төрле җирләр	46	0,1

1.1.7. Гамәлдәге махсус саклануучы табигый территорияләргә һәм объектларга, аларны оештыру, экологик челтәрләрен үстерү, биотөрлелеген саклау буенча планнарына сыйфатлама

Санап үтелгән территорияләрнең (кишәрлекләрнең) хокукый режимы РФ УК 103 статьясында билгеләнә. Бу җирләр әйләнештән алынган яки әйләнешендә чикләнгән (РФ ЖК 27 ст.).

Махсус саклануучы табигый территорияләрдә тыела яисә рөхсәт ителә, гамәлгә ашырыла торган конкрет эшчәнлек төрләре, шул исәптән урманнардан файдалану, аларны саклау, яклау яисә яңадан житештерү өлкәсендә, РФ ЖК, РФ УК, «Махсус саклануучы табигый территорияләр турында» 1995 елның 14 мартындагы № 33-ФЗ федераль закон, шулай ук

аларны үтәү өчен чыгарылган Татарстан Республикасы норматив хокукый актлары белән билгеләнә.

Хуҗалык алып бару тәртибе аларда түбәндәгеләрне тыя:

табигый процессларга кешенең теләсә нинди йогынтысы тыела торган кишәрлекләрдә урман утыртмалары кисү;

әлеге махсус сакланучы табигый территорияләр чикләрендә билгеләнгән функциональ зоналарның хокукый режимында башкача каралмаса, урман утыртмаларына тотап кисүләр үткәрү;

җирләрне теләсә нинди файдалану төрләренә аерып чыгару;

теләсә нинди коммуникацияләр салу;

территориядә тозү, чүпләү яисә иске-москы белән тутыру;

терлек куу, йөртү, печән чабу;

файдалы казылмалар табу;

урманнарны саклау һәм яклау өчен агулы химия препаратлары куллану, шул исәптән фәнни максатларда, биосфера полигоннары территорияләреннән гайре;

автотранспорт кертү һәм туктатып тору;

туристлык тукталышлары ясау, учаклар ягу;

агач булмаган урман ресурсларының түбәндәге үсемлек төрләрен әзерләү һәм җыеп алу: РФ Кызыл китабына һәм Татарстан Республикасы Кызыл китабына кертелгән.

җимешле, җиләкле, декоратив үсемлекләр, дару үләннәре үстерү.

Тәрбия максатларында агачлар кисү һәм башка төр кисүләр әлеге территорияләр өчен билгеләнгән тәртип нигезендә башкарыла.

Дини эшчәнлек, урман торгызу рөхсәт ителә.

Аучылык, авыл хуҗалыгы алып бару, фәнни-тикшеренү, мәгариф, рекреация эшчәнлеген гамәлгә ашыру, урман плантацияләре утырту, җир асты байлыкларын геологик өйрәнү буенча эшләр башкару, ятмалар эшләп чыгару, сусаклагыч һәм бүтән төрле су объектлары төзү һәм эксплуатацияләү әлеге территорияләр өчен билгеләнгән режимга туры китереп чикләнә.

Урманчылык территориясендә түбәндәге махсус саклануы табигый территорияләр бар:

4.1 таблица.

№ п/п	МСТТ атамасы. Асрып чыгару нигезе	Мәйданы, га	Урнашкан урыны, киш урманчылыгы, кварталы, бүлемтеге	МСТТ профиле	Кыскача сыйфатлама һәм хуҗалык алып бару режимы
1	2	3	4	5	6
1.	Кайбыч имәнлекләре (ТАССР МС карары. 20.07.1981 № 409. ТР МК 29.12.2005 № 644 карары)	50	Бәрлебаш, кв. 68 (бүл. 24, 25, 28)	Ботаник	Юкә һәм өрәңге катнашындагы табигый имәнле урман биломәсе. Сабаклы имәнне саклау буенча генетик резерват булып санала. Фәнни, урман хуҗалыгы һәм эстетика әһәмиятенә ия. ТР Кызыл китабына кертелгән төрләр бар – гади бүре юкәсе, ике яфраклы миләүшә, Маршалл сәрдәнәсе. 108 төр кош исәпләнә. Фаунаның 15 вәкиле ТР Кызыл китабына кертелгән.
		90,3	Русаково, кв. 4 (бүл. 3-5)	Ботаник	
2.	Торым дачасы (ТАССР МС 24.04.89 № 167 карары. ТР МК 29.12.2005 № 644 карары)	56,5	Бәрлебаш, кв. 36, (бүл. 6, 7, 9-11, 15-19, 23), 37 (бүл.1-10)	Ботаник	Икенче ярусында имәнле һәм каенлы табигый нарат урманы. Яше – 120 елдан 150 елга кадәр. Чаршау астында тиник урман үсемлекчелеге. Фәнни-танып белү һәм рекреацион әһәмияткә ия.

1.1.8 Илкүләм мирас буенча проектлана торган урманнарга сыйфатлама

Татарстан Республикасы территориясендә сыйфатламалары буенча илкүләм мирас урманнарына кертү өчен тиешле урманнар юк.

1.1.9 Диләнке эшләрен гамәлгә ашырганда сакланырга тиешле биологик күптөрлелек төрләрен һәм буфер зоналары зурлыклары исемлеге

Биологик күптөрлелекне саклау – урман хуҗалыгы эшчәнлеген алып баруда зарури шарт. Ул яклаучы урманнарда, махсус саклаучы урман кишәрлекләрендә генә түгел, ә диләнке эшләре гамәлгә ашырылганда да тәэмин ителергә тиеш.

Урман кишәрлекләрендә кисү эшләре уздырылганда тереклек итү тирәлеге шартлары шактый үзгәрә. Үсеш алуның үзгәргән шартларында, яңа шартларга хас булганча, бары тик урман биоценозлары гына яши ала, шуңа күрә тереклек тирәлеген тамырдан үзгәртә торган тоташ кисүләр барышында биотопларны (биоценоз биләгән киңлекләрнең абиотик факторлары буенча беришлелегенә карата) максималь саклау мөһим.

Үсемлекләрнең һәм хайваннарның урман торләре тереклек итә торган шартлар төрлелеген саклау өчен диләнкеләрне аерып чыгарганда һәм таксацияләгәндә әһәмиятле биотоплар (әһәмиятле объектлар) кисү эшләре кагылмый торган һәм биотөрлелекне саклау өчен әһәмиятле булган, зур булмаган җир кишәрлекләре аерып чыгарыла, ә диләнкеләр эшләнгәндә, саклана.

Аларның булуы билгеле бер дәрәҗәдә табигый җимерелү нәтиҗәләрен имитацияләргә булыша, киселгән урыннарда урман тирәлеген сакларга һәм торгызырга ярдәм итә. Әлеге объектлар Россия Кызыл китабына яки төбәкләрдәге Кызыл китапларга кертелгән, сирәк очраучы һәм зәгыйфь тере организм төрләренең потенциаль тереклек итү урыннары булып тора.

Диләнке эшләрен гамәлгә ашырганда сакланырга тиешле биологик күптөрлелек объектларының һәм буфер зоналарының нормативлары һәм параметрлары 20 таблицада чагылдырылды.

1.1.10. Гамәлдәге урман, урман эшкәртү инфраструктурасы объектларына, урман инфраструктурасы ясауга бәйле булмаган объектларга, әлеге объектларны төзү, үзгәртеп кору һәм эксплуатацияләү чараларына территориаль планлаштыру документларында каралган сыйфатлама

1.1.10.1 Урман инфраструктурасы объектлары

Урман инфраструктурасы объектларына урман юллары, урман саклыкханәләре һәм урманнардан файдалану, аларны саклау, яклау, яңадан үстерү максатларында төзелә торган башка объектлар керә.

РФ Хөкүмәтенең 2012 елның 17 июлендәге № 1283-р боерыгы нигезендә Яклаучы урманнар, эксплуатацияләнүче урманнар һәм резерв урманнары өчен урман инфраструктурасы объектлары исемлеге расланды.

Россия Федерациясе Урман кодексының 13 статьясы нигезендә урман юллары урманнардан теләсә нинди файдалану ысулында, шулай ук урманнарны саклау, яклау һәм торгызу максатларында да төзелергә мөмкин.

4.2 таблицада гамәлдәге урман юлларына сыйфатлама китерелде.

4.2 таблица.

Урман юлларына сыйфатлама

Юлларның төрләре	Юлларның озынлыгы, чм						
	Барлыгы	Урман хуҗалыгы (типлары буенча)				Агач ташу	Уртак файдаланудагы
		1	2	3	Җәмгысе		
1	2	3	4	5	6	7	8
Юллар, барлыгы ш.и.:	180,8	10,1	21,8	96,9	128,8	16,2	35,8
автомобиль:	180,8	10,1	21,8	96,9	128,8	16,2	35,8
каты түшәмәле	0,4	–	–	–	–	–	0,4
грунтлы.	180,4	10,1	21,8	96,9	128,8	16,2	35,4
ш.и. ел дәвамында файдаланыла торган	32,3	–	3,6	–	3,6	–	28,7

Квартал ызаннарының озынлыгы 277 чакрым.

Урман юлларының гомуми озынлыгы – 181 чакрым.

Алдагы ревизия чорына урман хуҗалыгы билгеләнешендә 75 чм юл төзү планлаштырыла.

Гамәлдәге урман инфраструктурасы объектлары 87,8 га мәйданда агач кисүне һәм квартал ызаннарын һәм янгынга каршы аермаларны чистартуны һәм 350-450 данә күләмендә квартал баганалары урнаштыруны таләп итә.

1.1.10.2. Урман эшкәртү инфраструктурасы объектлары

Урман эшкәртү инфраструктурасы (әзерләнгән агач материалын эшкәртү объектлары, биоэнергетика объектлары һәм башкалар) агач материалы һәм башка урман ресурсларын эшкәртү өчен төзелә. Россия Федерациясе Урман кодексының 14 статьясы нигезендә яклаучы урманнарда, шулай ук Кодекста һәм бүтән федераль законнарда каралган очракларда агач эшкәртү инфраструктурасы булдыру тыела.

1.1.10.3. Урман инфраструктурасы төзүгә бәйле булмаган объектлар

Урман фонды җирләрендә урман инфраструктурасы булдыруга бәйле булмаган объектларны төзү, үзгәртеп кору һәм эксплуатацияләү, шулай ук, шул исәптән гражданнарның иминлеген тәэмин итү һәм РФ УК 21 ст. буенча тиешле объектларны эксплуатацияләү өчен кирәкле шартларны тудыру өчен билгеләнгән саклык зоналарында һәм санитар-яклау зоналарында, агачларны, куаклыкларны, лианаларны кисү түбәндәге максатларда рөхсәт ителә:

1) җир асты байлыкларын геологик өйрәнү эшләрен гамәлгә ашыру;

2) файдалы казылма ятмаларын эшләү;

3) сусаклагычлардан һәм бүтән ясалма су объектларыннан, шулай ук гидротехника корылмаларыннан, диңгез портларыннан, диңгез терминалларыннан, елга портларыннан, причаллардан файдалану;

4) электртапшыру линияләреннән, элемтә линияләреннән, юллардан, торбаүткәргечләрдән һәм башка линияле объектлардан файдалану;

5) үзагач һәм башка урман ресурсларын эшкәртү;

6) рекреация эшчәнлеген гамәлгә ашыру;

7) дини эшчәнлекне гамәлгә ашыру.

Җир асты байлыкларын геологик өйрәнү һәм файдалы казылма ятмаларын эшләү буенча эшләрне гамәлгә ашыруга бәйле объектлар, тиешле эшләрне башкару вакытлары тәмамланганнан соң, җир асты байлыклары турындагы законнарга туры китереп, консервацияләнергә яисә юкка чыгарылырга тиеш.

Гидротехника корылмалары су турындагы законнарга туры китереп консервацияләнергә яисә юкка чыгарылырга тиеш.

Гражданнарның иминлеген тәэмин итү һәм тиешле объектларны эксплуатацияләү өчен зарури шартлар тудыру өчен билгеләнгән агачларны, куаклыкларны, лианаларны сайланма һәм тоташ кисүләр рөхсәт ителә, шул исәптән саклык зоналарында һәм санитар-яклау зоналарында, түбәндәге максатларда:

1) җир асты байлыкларын геологик өйрәнү эшләрен гамәлгә ашыру;

2) файдалы казылма ятмаларын эшләү;

3) сусаклагычлардан һәм бүтән ясалма су объектларыннан, шулай ук гидротехника корылмаларыннан, диңгез портларыннан, диңгез терминалларыннан, елга портларыннан, причаллардан файдалану;

4) электртапшыру линияләреннән, элемтә линияләреннән, юллардан, торбаүткәргечләрдән һәм башка линияле объектлардан файдалану;

Яклаучы урманнарда РФ УК 21 ст. 5 өлешендә каралган агачларны, куаклыкларны, лианаларны сайланма һәм тоташ кисүләр урман инфраструктурасы булдыруга бәйле булмаган объектларны төзү, үзгәртеп кору, эксплуатацияләү Россия Федерациясе законнары нигезендә тыелмаган яки чикләнмәгән очракларда рөхсәт ителә.

Урман инфраструктурасын төзүгә бәйле булмаган объектларны төзү, үзгәртеп кору һәм (яки) эксплуатацияләү буенча файдаланылган җирләр рекультивацияләнергә тиешле.

Урманчылык территориясендә урман инфраструктурасын төзүгә бәйле булмаган түбәндәге объектлар бар:

ЛЭП – 2,82 чм (Күгәй кишәрлеге урманчылыгы: кв. 95, бүл. 9 өлешендә – 0,09 чм, кв. 38, бүл.9 өлешендә, 10 өлешендә,1 өлешендә – 0,32 чм, кв. 47, бүл. 8 өлешендә – 0,53 чм, кв. 61 бүл.1 өлешендә – 0,47 чм, кв.46 бүл.11 өлешендә, бүл. 16 өлешендә, бүл. 15 өлешендә – 0,25 чм; Бәрлебаш кишәрлеге урманчылыгы – кв.80 бүл. 21 өлешендә – 0,16 чм; Русаково кишәрлеге урманчылыгы – кв.22 бүл. 24 өлешендә, бүл. 42 өлешендә һәм кв. 25 бүл. 6 өлешендә, бүл. 17 өлешендә – 0,7 чм).

– Газүткәргеч – 8,46 чм (Бәрлебаш кишәрлеге урманчылыгы кв. 78, бүл. 29 өлешендә – 0,3 чм, кв. 80 бүл. 21 өлешендә – 0,16 чм, кв. 78, бүл. 8 өлешендә, 9 өлешендә – 0,7 чм; Русаково кишәрлеге урманчылыгы– кв. 22, бүл. 42 – 0,4 чм; Күгәй кишәрлеге урманчылыгы – кв. 46, бүл. 27 өлешендә –

5,1 чм, кв. 47 бүл. 53 өлешендә – 0,6 чм, кв. 38 бүл.9 өлешендә – 0,6 чм, кв. 38 бүл. 17 өлешендә – 0,4 чм).

Территориаль планлаштыру схемасы буенча урманчылык территориясендә өстәмә объектлар планлаштырылмый. Башка категориягә караган, урманнар урнашкан җирләрдә урман инфраструктурасы булдыруга бәйле булмаган объектларны төзү, үзгәртеп кору һәм эксплуатацияләү урманнарның максатчан билгеләнеше буенча башка федераль законнарда каралган очракларда рөхсәт ителә.

Урман инфраструктурасы булдыруга бәйле булмаган объектларны төзү, үзгәртеп кору һәм эксплуатацияләү өчен файдаланылган җирләр РФ Табигать министрлыгының һәм Роскомземның «Җирләрне рекультивацияләү, туфракның уңдырышлы катламын салдыру, саклау һәм нәтиҗәле файдалану турында төп нигезләмәләр раслау турында» 1995 елның 22 декабрендәге № 525/67 боерыгы нигезендә рекультивацияләнергә тиеш.

Урманнарны максатчан билгеләнеше буенча, гамәлдәге һәм проектлана торган махсус сакланучы табигать территорияләрен, урман, урман эшкәртү инфраструктурасы объектларын, урман инфраструктурасы булдыруга бәйле булмаган объектларны тамгалап, кварталлар буйлап бүлгәләнеше № 3 карта-схемада күрсәтелде.

№ 3 карта-схема

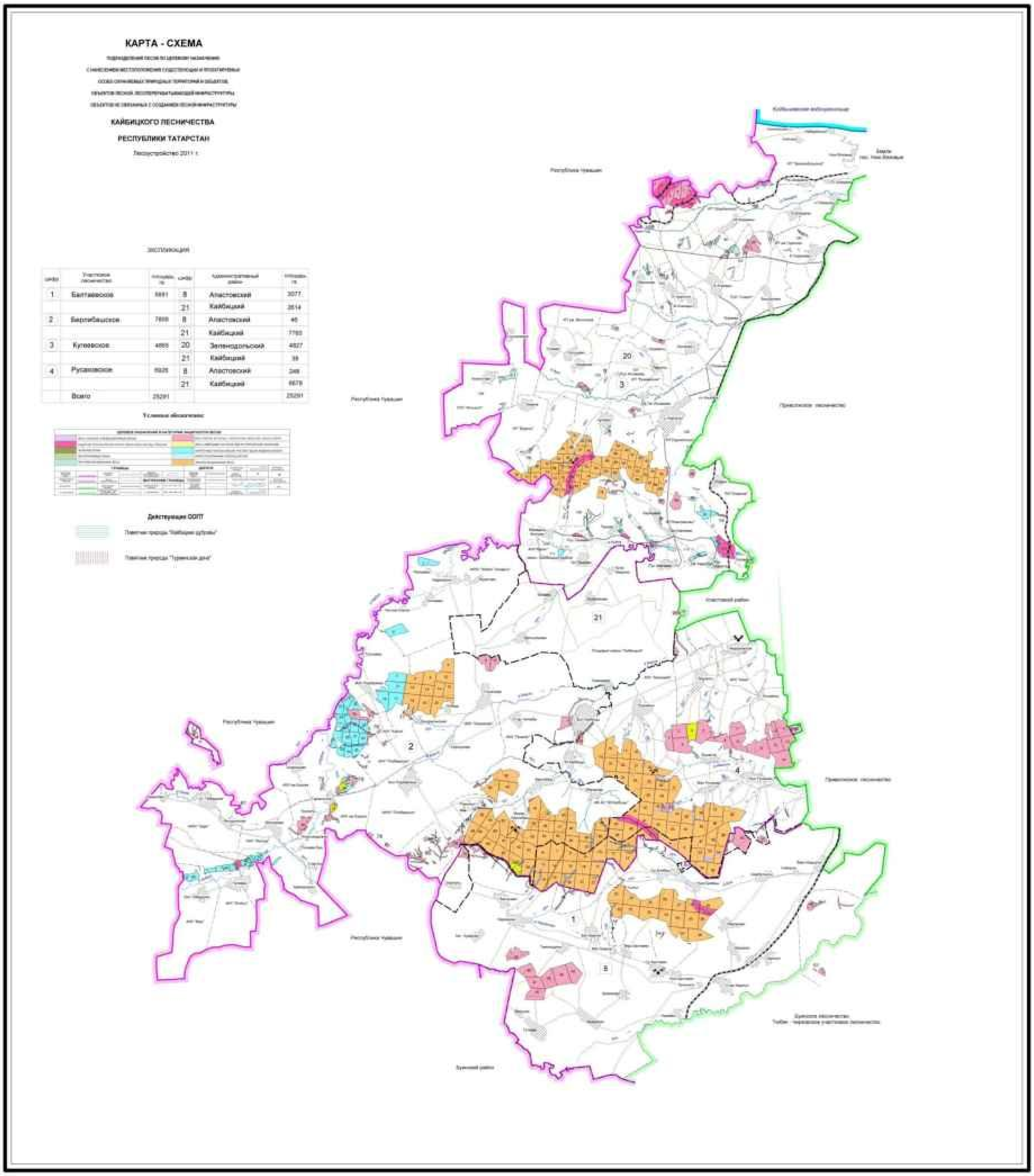

1.2. Урманнардан рөхсәтле файдалану төрләре

Урманнардан файдалану гражданнар, юридик затлар тарафыннан гамәлгә ашырыла.

Шул ук вакытта, РФ УК 5 ст. чыгып, урман динамикалы рәвештә яңартыла һәм трансформациягә бирелә торган табигый ресурс буларак карала; югарыда аталган статья нигезендә урманнардан файдалану, аларны саклау, яклау һәм яңадан үстерү экологик система яки табигый ресурс кебек урман төшенчәсеннән чыгып гамәлгә ашырыла.

Урманнардан рөхсәтле файдалану төрләре РФ УК 25 статьясында билгеләнгән.

Урманнардан файдалану түбәндәге очракларда мөмкин:

1) үзагач әзерләү;

2) чәер әзерләү;

3) агач булмаган урман ресурсларын әзерләү һәм җыеп алу;

4) азык-төлек урман ресурсларын һәм дару үләннәрен әзерләү;

5) аучылык хуҗалыгы өлкәсендә эшчәнлек төрләрен гамәлгә ашыру;

6) авыл-хуҗалыгын алып бару;

7) фәнни-тикшеренү эшчәнлеген, мәгариф эшчәнлеген гамәлгә ашыру;

8) рекреация эшчәнлеген гамәлгә ашыру;

9) урман плантацияләрен утырту һәм аларны эксплуатацияләү;

10) җимешле, җиләкле, декоратив урман үсемлекләрен, дару үләннәрен үстерү.

11) урман үсемлекләренең утырту материалын (үсентеләр, чәчкеннәр) үстерү;

12) җир асты байлыкларын геологик өйрәнү эшләрен башкару, файдалы казылма ятмаларын эшләү;

13) сусаклагычлар һәм бүтән ясалма су объектлары, шулай ук гидротехника корылмалары, дингез портлары, дингез терминаллары, елга портлары, причаллар төзү һәм эксплуатацияләү;

14) линияле объектлар төзү, үзгәртеп кору, эксплуатацияләү;

15) үзагач һәм башка урман ресурсларын эшкәртү;

16) дини эшчәнлекне гамәлгә ашыру;

17) РФ УК 6 статьясының 2 өлеше нигезендә билгеләнгән бүтән төрләре.

Урманчылык территориясендә урманнардан кварталларга бүлеп рөхсәтле файдалану төрләре 5 таблицада күрсәтелде.

5 таблица.

Урманнардан рөхсәтле файдалану төрләре

Урманнардан рөхсәтле файдалану төрләре	Кишәрлек урманчылыгының атылышы	Кварталларның яки өлешләренең исемлеге	Мәйданы, га
1	2	3	4
Агач әзерләү (РФ УК 25, 29 ст.)	Балтай	Урман үсемлекләре белән капланган кв. 1-51	5432
	Бәрлебаш	Урман үсемлекләре белән капланган кв 1-71, 73, 75-86	7552
	Күгәй	Урман үсемлекләре белән капланган кв. 1-112	4681
	Русаково	Урман үсемлекләре белән капланган кв 1-57, 59-63	6668
	БАРЛЫГЫ		24 337,004
Чәер әзерләү (РФ УК 25, 31 ст.)	Балтай	квартал өлешләре: 1-4, 10, 12, 13, 15, 18, 20, 22, 28, 29, 30, 36, кв.5-9, 11, 14, 16, 17, 19, 21, 23-27, 31-35, 37, 38	4322
	Бәрлебаш	квартал өлешләре: 18, 41, 44, 49, 57, 64, 68, 69, кв.4, 8-10, 12-15, 19, 20, 38-40, 42, 43, 45-48, 50-56, 58-63, 65-67	4768
	Күгәй	квартал өлешләре: 32, 33, 37, 38, 45, 46, 47, 55, 60, 61, 65, 74-77, 81-83, кв. 31, 34-36, 39-44, 48-54, 56-59, 62-64, 66-73, 78-80, 84	2605
	Русаково	квартал өлешләре: 21, 22, 26, 27, 30, 31, 33-36, 38, 40, 41, 45, 52-54, кв.15-20, 23-25, 28, 29, 32, 37, 39, 42-44, 46-49, 55, 56	4539
	БАРЛЫГЫ		16234
Агач булмаган урман ресурсларын әзерләү һәм җыеп алу (РФ УК 25,32 ст.)	Балтай	кварталлар: 1-51	5691
	Бәрлебаш	кварталлар: 1-71, 73, 75-86	7809
	Күгәй	кварталлар: 1-112	4865
	Русаково	кварталлар: 1-57, 59-63	6926
	БАРЛЫГЫ		106 437,00
Азык-төлек урман ресурслары әзерләү һәм дару үләннәре җыю (РФ УК 25, 35 ст.)	Балтай	кварталлар: 1-51	5691
	Бәрлебаш	кварталлар: 1-71, 73, 75-86	7809
	Күгәй	кварталлар: 1-112	4865
	Русаково	кварталлар: 1-57, 59-63	6926
	БАРЛЫГЫ		238 165,00
Аучылык хуҗалыгы өлкәсендә эшчәнлек	Балтай	кварталлар: 2-5, 7-9, 12-14, 16, 20, 22, 23, 25, 28, 29, 34-38, 46-51,	3396

Урманнардан рөхсәтле файдалану төрләре	Кишәрлек урманчылыгының атылышы	Кварталларның яки өлешләренең исемлеге	Мәйданы, га
1	2	3	4
төрләрен гамәлгә ашыру (РФ УК 25, 25,36 ст.)		квартал өлешләре: 1. 6. 10. 11. 15, 17-19. 21, 24, 26, 27, 30-33, 39	
Тыела: урман-парк зоналары, яшел зоналар. шәһәр урманнары.	Бәрлебаш	кварталлар: 1-6, 8-12. 18. 21-35, 43, 44, 47-51, 54-62, 64-67, 70, 75-78, 81-83, 86, квартал өлешләре: 7. 13-17, 19, 20, 36, 38-42. 45, 46, 52, 53, 63, 68, 69, 71, 73, 79, 80, 84, 85	5794
	Кугәй	кварталлар: 9, 10, 12-27. 29. 30. 32-34, 37-43, 47-51, 56, 57, 62-65, 70-73, 76-85, 92, 94-112, квартал өлешләре: 1-8. 11, 28, 31, 35, 36, 44-46, 52-55. 58-61, 66-69, 74, 75, 86, 89-91, 93	3523
	Русаково	кварталлар: 6, 10, 11, 13, 16-18, 20, 21, 23, 24, 27, 30-34, 38-40, 43, 47-52, 55-63, квартал өлешләре: 1-5. 7-9, 12, 14, 15, 19, 22, 25, 26, 28, 29, 35-37, 41, 42, 44-46, 53, 54	4262
	БАРЛЫГЫ		14944
Авыл хуҗалыгын алып бару (РФ УК 25.38 ст.) Тыела. урман-парк зоналары, шәһәр урманнары. МСК, яшел зоналар, печән чабу белән умартачылыктан гайре тыела.	Балтай	кварталлар. 3-9, 11, 14, 16, 17, 19, 21, 23-29, 31-51. квартал өлешләре: 1. 2. 10. 12. 13. 15, 18, 20, 22, 30	5594
	Бәрлебаш	кварталлар: 1, 3-17, 19-20, 22, 30. 31, 36-43, 45-48, 50-56, 58-67, 70-71, 73, 75-81, 83, 84, 86, квартал өлешләре: 2. 18. 21, 23-29, 32-35. 44. 49. 57. 68. 69. 82. 85	7683
	Кугәй	кварталлар: 1-10, 12-14. 16-31, 34-36, 38-44, 47-64. 66-73, 75-81, 84-94, 96-108, 111, 112, квартал өлешләре 11, 15, 32, 33, 37, 45, 46, 65, 74, 82, 83, 95, 109, 110	4792
	Русаково	кварталлар: 1-20, 23-25. 28-32, 37, 39-44, 46-51. 55-57, 59-60, квартал өлешләре 21, 22, 26, 27, 33-36, 38, 45, 52-54	6840
	БАРЛЫГЫ		24909
	Балтай	кварталлар: 1-51	5691
	Бәрлебаш	кварталлар. 1-71, 73, 75-86	7809
	Кугәй	кварталлар: 1-112	4865
	Русаково	кварталлар:1-57, 59-63	6926
	БАРЛЫГЫ		583 358,00

Урманнардан рөхсәтле файдалану төрләре	Кишәрлек урманчылыгының атылышы	Кварталларның яки өлешләренең исемлеге	Мәйданы, га
1	2	3	4
Рекреация эшчәнлеген гамәлгә ашыру (РФ УК 25, 41 ст.)	Балтай	кварталлар: 1-51	5691
	Бәрлебаш	кварталлар: 1-71, 73, 75-86	7809
	Күгәй	кварталлар: 1-112	4865
	Русаково	кварталлар: 1-57, 59-63	6926
	БАРЛЫГЫ		1 192 007, 00
Урман плантацияләре булдыру һәм аларны эксплуатацияләү (РФ УК 25, 42 ст.) Тыела: яклаучы урманнар, МСК	Балтай	квартал өлешләре 1-4, 10, 12, 13, 15, 18, 20, 22, 28, 29, 30, 36 кварталлар 5-9, 11, 14, 16, 17, 19, 21, 23-27, 31-35, 37, 38	4322
	Бәрлебаш	квартал өлешләре: 18, 41, 44, 49, 57, 64, 68, 69 кварталлар, 4, 8-10, 12-15, 19, 20, 38-40, 42, 43, 45-48, 50-56, 58-63, 65-67	4768
	Күгәй	квартал өлешләре: 32, 33, 37, 38, 45, 46, 47, 55, 60, 61, 65, 74-77, 81-83, кварталлар: 31, 34-36, 39-44, 48-54, 56-59, 62-64, 66-73, 78-80, 84	2605
	Русаково	квартал өлешләре: 21, 22, 26, 27, 30, 31, 33-36, 38, 40, 41, 45, 52-54, кварталлар:15-20, 23-25, 28, 29, 32, 37, 39, 42-44, 46-49, 55, 56	4539
	БАРЛЫГЫ		16234
Җимешле, җиләкле, декоратив урман үсемлекләре, дару үләннәре үстерү (РФ Урман кодексының 39 ст.)	Балтай	кварталлар: 1-51	5691
	Бәрлебаш	кварталлар, 1-71, 73, 75-86	7809
	Күгәй	кварталлар, 1-112	4865
	Русаково	кварталлар, 1-57, 59-63	6926
	БАРЛЫГЫ		2 441 773, 00
Урман үсемлекләренең утырту материалын (үсентеләр, чәчкеннәр) үстерү (РФ УК 25, 39.1 ст.)	Балтай	кварталлар: 1-51	5691
	Бәрлебаш	кварталлар: 1-71, 73, 75-86	7809
	Күгәй	кварталлар: 1-112	4865
	Русаково	кварталлар: 1-57, 59-63	6926
	БАРЛЫГЫ		4 908 837, 00
Җир асты байлыкларын геологик өйрәнү, файдалы казылма ятма урыннарын әзерләү буенча эшләр башкару (РФ УК 25, 43 ст.) Тыела: урман-парк зоналары, яшел зоналар, шәһәр урманнары.	Балтай	кварталлар: 1-51	5691
	Бәрлебаш	кварталлар, 1-71, 73, 75-86	7809
	Күгәй	кварталлар: 1-112	4865
	Русаково	кварталлар: 1-57, 59-63	6926
	БАРЛЫГЫ		9 842 965, 00
Сусаклагычлар һәм	Балтай	кварталлар: 1-51	5691

Урманнардан рөхсәтле файдалану төрләре	Кишәрлек урманчылыгының аталышы	Кварталларның яки өлешләренең исемлеге	Мәйданы, га
1	2	3	4
башка төрле ясалма су объектлары, шулай ук гидротехника корылмалары һәм махсуслаштырылган портлар төзү һәм эксплуатацияләү (РФ УК 25, 25,44 ст.)	Бәрлебаш	кварталлар: 1-71, 73, 75-86	7809
	Күгәй	кварталлар: 1-112	4865
	Русаково	кварталлар:1-57, 59-63	6926
	БАРЛЫГЫ		19 711 22 1,00
Электртапшыру линияләре, элемтә линияләре, юллар, торбаүткәргечләр һәм линияле башка объектлар төзү, үзгәртеп кору, эксплуатацияләү (РФ УК 25, 45 ст.)	Балтай	кварталлар: 1-51	5691
	Бәрлебаш	кварталлар: 1-71, 73, 75-86	7809
	Күгәй	кварталлар: 1-112	4865
	Русаково	кварталлар:1-57, 59-63	6926
	БАРЛЫГЫ		39 447 73 3,00
Агач материалы һәм башка төрле урман ресурслары эшкәртү (РФ УК 25, 25,46 ст.) Тыела: яклаучы урманнар. МСК	Балтай	квартал өлешләре 1-4, 10, 12, 13, 15, 18, 20, 22, 28, 29, 30, 36 кварталлар: 5-9, 11, 14, 16, 17, 19, 21, 23-27, 31-35, 37, 38	4322
	Бәрлебаш	квартал өлешләре: 18, 41, 44, 49, 57, 64, 68, 69 кварталлар: 4, 8-10, 12-15, 19, 20, 38-40, 42, 43, 45-48, 50-56, 58-63, 65-67	4768
	Күгәй	квартал өлешләре: 32, 33, 37, 38, 45, 46, 47, 55, 60, 61, 65, 74-77, 81-83, кварталлар: 31, 34-36, 39-44, 48-54, 56-59, 62-64, 66-73, 78-80, 84	2605
	Русаково	квартал өлешләре: 21, 22, 26, 27, 30, 31, 33-36, 38, 40, 41, 45, 52-54 кварталлар: 15-20, 23-25, 28, 29, 32, 37, 39, 42-44, 46-49, 55, 56	4539
	БАРЛЫГЫ		16234
Дини эшчәнлекне гамәлгә ашыру (РФ УК 25, 25,47 ст.)	Балтай	кварталлар: 1-51	5691
	Бәрлебаш	кварталлар: 1-71, 73, 75-86	7809
	Күгәй	кварталлар: 1-112	4865
	Русаково	кварталлар: 1-57, 59-63	6926
	БАРЛЫГЫ		78 953 22 5,00

2 БҮЛЕК. УРМАННАРДАН РӨХСӘТЛЕ ФАЙДАЛАНУ НОРМАТИВЛАРЫ, ПАРАМЕТРЛАРЫ ҺӘМ ЧОРЛАРЫ, УРМАННАРНЫ САКЛАУ, ЯКЛАУ ҺӘМ ЯҢАДАН ҮСТЕРҮ БУЕНЧА НОРМАТИВЛАР

2.1. Урманнардан агач материалы әзерләү өчен рөхсәтле файдалану нормативлары, параметрлары һәм чорлары

Урманнардан агач материалы әзерләү өчен файдалану РФ УК 29, 29.1, 30 статьялары, РФ Табигать министрлыгының 2016 елның 13 сентябрендәге № 474 боерыгы белән расланган Агач материалы әзерләү кагыйдәләре белән регламентлана.

Үзагач әзерләү эшмәкәрлек эшчәнлеге максатларында гражданнар, юридик затлар тарафыннан, шулай ук гражданнар тарафыннан шәхси максатларда (җылыту, төзелмәләр торгызу һ.б. өчен) гамәлгә ашырылырга мөмкин.

Эшмәкәрлек эшчәнлеге максатларында үзагач әзерләү урман кишәрлегенең аренда шартнамәсе нигезендә гамәлгә ашырыла.

Татарстан Республикасы законында каралган искәрмәле очракларда, дәүләт ихтыяҗларын яки муниципаль ихтыяҗларны тәэмин итү өчен урман утыртмаларын сату-алу шартнамәләре нигезендә үзагач әзерләү рөхсәт ителә.

Урман кишәрлегенең аренда шартнамәсе 10 елдан 49 елга кадәрге чорга төзелә.

Шәхси ихтыяҗлар өчен үзагач әзерләү урман утыртмаларын сату-алу шартнамәләре нигезендә гамәлгә ашырыла.

Үзагач әзерләү эксплуатацияләнүче урманнарда һәм яклаучы урманнарда гамәлгә ашырыла.

Чикләрендә агач материалы әзерләү өчен урманнардан файдалану рөхсәт ителгән кварталлар исемлеге 5 таблицада күрсәтелде.

Диләнкедә (урман кишәрлегенең кисү өчен билгеләнгән урман утыртмалары урнашкан бер өлешендә, урман-таксация бүлемтегендә, урман кварталында) агач материалы әзерләү өчен түбәндәгеләрне кисү рөхсәт ителә:

1) өлгергән, картайган урман утыртмаларын;

2) урманнарны тәрбия кылганда, һәлак булган һәм зарарланган урман утыртмаларын кискәндә урта яшьле, өлгереп килүче, өлгергән, картайган урман утыртмаларын;

3) РФ УК 13, 14 һәм 21 статьяларында каралган объектларны төзү, үзгәртеп кору һәм эксплуатацияләү өчен билгеләнгән урман кишәрлекләрендәге теләсә нинди яшьтәге урман утыртмаларын.

Яклаучы урманнарда тоташ кисүләр РФ УК 21 ст. 5.1 өлешендә каралган очракларда һәм сайланма кисүләр урмандагы үзләренең тирәлек хасил итүче, су саклаучы, санитар-гигиена, савыктыру һәм башка төрле файдалы вазыйфаларын югалта башлаган агачларны алмаштыруны тәэмин итмәгән очракларда гамәлгә ашырыла.

Урман кишәрлегеннән агач материалы әзерләү максатларында файдаланучы зат тарафыннан урман утырмаларын һәр диләнкедә кисү, тарттыру, өлешчә эшкәртү, саклау һәм әзер үзагачны алып чыгу, урман декларациясе нигезендә декларацияләнергә тиешле датадан башлап 12 ай эчендә, яисә, агач материалын урман утыртмаларын сату-алу шартнамәсе яки РФ УК 19 ст. 5 өлешендә күрсәтелгән контракт нигезендә әзерләгән очракта, – урман утыртмаларын сату-алу шартнамәсендә билгеләнгән чор дәвамында гамәлгә ашырыла.

Диләнкә хисабыннан артып китүче күләмдә, шулай ук кисентеләрнең яшен бозып, үзагач әзерләү тыела.

2.1.1. Олгергән һәм картайган урман утыртмаларын кисү буенча файдалану өчен билгеләнгән диләнке күләме

Файдалану өчен билгеләнгән диләнке күләмен исәпләп чыгару РФ УК 29 ст., «Файдалану өчен билгеләнгән диләнке күләмен исәпләп чыгару тәртибен раслау турында» 2011 елның 27 маендагы № 191 Рослесхоз боерыгы, «Кисентеләрнең яшен билгеләү турында» 2015 елның 09 апрелендәге № 105 Рослесхоз боерыгы нигезендә гамәлгә ашырыла.

Әлеге урман хуҗалыгы регламентының гамәлдә булу чорында өлгергән һәм картайган урман агачларын сайланма кисүләр буенча хисапка кертелгән диләнке күләме 6 таблицада китерелә һәм календарь елы башыннан гамәлгә кертелә.

6 таблица.

Урман хуҗалыгы регламенты гамәлдә булу чорына олгергән һәм картайган урман утыртмаларын сайланма кисүләр буенча файдалану өчен билгеләнгән диләнке күләме

Күрсәткечләр	Барлыгы		Шул исәптән тулылыклар буенча											
	га	дис. $м^3$	1,0		0,9		0,8		0,7		0,6		0,3-0,5	
			га	дис. $м^3$	га	дис. $м^3$	га	дис. $м^3$	га	дис. $м^3$	га	дис. $м^3$	га	дис. $м^3$
1	2	3	4	5	6	7	8	9	10	11	12	13	14	15
Урманнарның максатчан билгеләнеше: яклаучы урманнар Яклаучы урманнарның категориясе: су объектлары буйларында урнашкан тыюлыклы урман полосалары Хуҗалык бүлемтеге: наратлы														
Хисапка кертелде	18,1	472							8,0	288	0,6	16	9,5	168
Гомуми запастан урт. сайлап алу проценты		13								20		10		
Бер кисүдә алына торган запас	8,6	60							8,0	58	0,6	2		
Урт. кабатлану чоры	10													
Еллык диләнке хисабы														
тамыр	0,9	6												

Күрсәткечләр	Барлыгы		Шул исәптән тулылыклар буенча											
	га	дис. м³	1,0		0,9		0,8		0,7		0,6		0,3-0,5	
			га	дис. м³	га	дис. м³	га	дис. м³	га	дис. м³	га	дис. м³	га	дис. м³
1	2	3	4	5	6	7	8	9	10	11	12	13	14	15
– ликвид														
– эшкә яраклы														
Хужалык бүлемтеге: усаклы														
Хисапка кертелде	59,9	1278			0,6	14	17,1	378	30,9	676	7,2	146	4,1	64
Гомуми запастан урт. сайлап алу проценты		21				30		30		20		10		
Бер кисүдә алына торган запас	55,8	267			0,6	4	17,1	113	30,9	135	7,2	15		
Урт. кабатлану чоры	10													
Еллык диләнке хисабы	5,6	27												
тамыр														
ликвид эшкә яраклы														
Яклаучы урман категорияләре буенча җәмгысе														
Хисапка кертелде	78	1750												
Гомуми запастан урт. сайлап алу проценты		19												
Бер кисүдә алына торган запас	64,4	327												
Урт. кабатлану чоры	10													
Еллык диләнке хисабы														
тамыр	6,5	33												
– ликвид														
– эшкә яраклы														
Яклаучы урманнарның категориясе: су саклау зоналарында урнашкан урманнар Хужалык бүлемтеге: биек кәүсәле имәнле														
Хисапка кертелде	4,2	56											4,2	56
Гомуми запастан урт. сайлап алу проценты														
Бер кисүдә алына торган запас														
Урт. кабатлану чоры	10													
Еллык диләнке хисабы														
– тамыр														
ликвид														
– эшкә яраклы														

Күрсәткечләр	Барлыгы		Шул исәптән тулылыклар буенча											
	га	дис. м^3	1,0		0,9		0,8		0,7		0,6		0,3-0,5	
			га	дис. м^3	га	дис. м^3	га	дис. м^3	га	дис. м^3	га	дис. м^3	га	дис. м^3
1	2	3	4	5	6	7	8	9	10	11	12	13	14	15
Хуҗалык бүлемтеге: усаклы														
Хисапка кертелде	13.0	308							7.4	178	4.9	116	0.7	14
Гомуми запастан урт. сайлап алу проценты		15								20		10		
Бер кисүдә алына торган запас	12.3	48							7.4	36	4.9	12		
Урт. кабатлану чоры	10													
Еллык диләнке хисабы														
тамыр	1.2	5												
– ликвид														
эшкә яраклы														
Хуҗалык бүлемтеге: юкале														
Хисапка кертелде	5.3	153									4.5	139	0.8	14
Гомуми запастан урт. сайлап алу проценты		9										10		
Бер кисүдә алына торган запас	4.5	14									4.5	14		
Урт. кабатлану чоры	10													
Еллык диләнке хисабы														
– тамыр	0.5	1												
– ликвид														
– эшкә яраклы														
Яклаучы урман категорияләре буенча җәмгысе														
Хисапка кертелде	22.5	517												
Гомуми запастан урт. сайлап алу проценты		12												
Бер кисүдә алына торган запас	16.8	62												
Урт. кабатлану чоры	10													
Еллык диләнке хисабы														
– тамыр	1.7	6												
– ликвид														
– эшкә яраклы														
Яклаучы урманнарның категориясе: тимер юл буйларында урнашкан яклаучы урман полосалары Хуҗалык бүлемтеге: тәбәнәк кәүсәле 1-3 Б имәнле														

Күрсәткечләр	Барлыгы		Шул исәптән тулылыклар буенча											
	га	дис. $м^3$	1,0		0,9		0,8		0,7		0,6		0,3-0,5	
			га	дис. $м^3$	га	дис. $м^3$	га	дис. $м^3$	га	дис. $м^3$	га	дис. $м^3$	га	дис. $м^3$
1	2	3	4	5	6	7	8	9	10	11	12	13	14	15
Хисапка кертелде	73.5	1450							31.7	708	25,3	478	16,5	264
Гомуми запастан урт. сайлап алу проценты		13								20		10		
Бер кисүдә алына торган запас	57.0	190							31.7	142	25.3	48		
Урт. кабатлану чоры	10													
Еллык диләнке хисабы														
тамыр	5.7	19												
– ликвид														
эшкә яраклы														
Яклаучы урманнарның категориясе: автомобиль юллары буйларында урнашкан яклаучы урман полосалары Хуҗалык бүлемтеге: усаклы														
Хисапка кертелде	2,9	65					0,3	8			2,6	57		
Гомуми запастан урт. сайлап алу проценты		14						40				10		
Бер кисүдә алына торган запас	2.9	9					0,3	3			2.6	6		
Урт. кабатлану чоры	10													
Еллык диләнке хисабы														
– тамыр	0,3	1												
ликвид														
– эшкә яраклы														
Хуҗалык бүлемтеге: юкәле														
Хисапка кертелде	5.0	118	4.0	92									1.0	26
Гомуми запастан урт. сайлап алу проценты		31		40										
Бер кисүдә алына торган запас	4.0	37	4.0	37										
Урт кабатлану чоры	10													
Еллык диләнке хисабы														
– тамыр	0.4	4												
– ликвид														
– эшкә яраклы														
Яклаучы урман категорияләре буенча җәмгысе														
Хисапка кертелде	7.9	183												

Күрсәткечләр	Барлыгы		Шул исәптән тулылыклар буенча											
	га	дис. м^3	1,0		0,9		0,8		0,7		0,6		0,3-0,5	
			га	дис. м^3	га	дис. м^3	га	дис. м^3	га	дис. м^3	га	дис. м^3	га	дис. м^3
1	2	3	4	5	6	7	8	9	10	11	12	13	14	15
Гомуми запастан урт. сайлап алу проценты		25												
Бер кисүдә алына торган запас	6,9	46												
Урт. кабатлану чоры	10													
Еллык диләнке хисабы														
– тамыр	0,7	5												
ликвид														
– эшкә яраклы														
Яклаучы урманнарның категориясе: урман-дала зоналарында урнашкан урманнар Хуҗалык бүлемтеге: тәбәнәк кәүсәле 1-3 Б имәнле														
Хисапка кертелде	26.5	430									26.5	430		
Гомуми запастан урт. сайлап алу проценты		10										10		
Бер кисүдә алына торган запас	26.5	43									26.5	43		
Урт. кабатлану чоры	10													
Еллык диләнке хисабы														
– тамыр	2.7	4												
– ликвид														
эшкә яраклы														
Хуҗалык бүлемтеге: каенлы														
Хисапка кертелде	5,0	95									5,0	95		
Гомуми запастан урт. сайлап алу проценты		10										10		
Бер кисүдә алына торган запас	5.0	10									5.0	10		
Урт. кабатлану чоры	10													
Еллык диләнке хисабы														
тамыр	0.5	1												
– ликвид														
эшкә яраклы														
Хуҗалык бүлемтеге: усаклы														
Хисапка кертелде	23.0	492							5.9	122	16.5	360	0.6	10

Күрсәткечләр	Барлыгы		Шул исәптән тулылыклар буенча											
	га	дис. $м^3$	1,0		0,9		0,8		0,7		0,6		0,3-0,5	
			га	дис. $м^3$	га	дис. $м^3$	га	дис. $м^3$	га	дис. $м^3$	га	дис. $м^3$	га	дис. $м^3$
1	2	3	4	5	6	7	8	9	10	11	12	13	14	15
Гомуми запастан урт. сайлап алу проценты		12								20		10		
Бер кисүдә алына торган запас	22.4	60							5.9	24	16.5	36		
Урт. кабатлану чоры	10													
Еллык дилянке хисабы														
– тамыр	2.2	6												
– ликвид														
– эшкә яраклы														
Хужалык бүлемтеге: юкәле														
Хисапка кертелде	183.1	5705							43.3	1551	94.0	3058	45.8	1096
Гомуми запастан урт. сайлап алу проценты		11								20		10		
Бер кисүдә алына торган запас	137.3	616							43.3	310	94.0	306		
Урт. кабатлану чоры	10													
Еллык дилянке хисабы														
– тамыр	13.7	62												
– ликвид														
– эшкә яраклы														
Хужалык бүлемтеге; тирәк														
Хисапка кертелде	7.9	259					3.4	116	4.5	143				
Гомуми запастан урт. сайлап алу проценты		24						30		20				
Бер кисүдә алына торган запас	7.9	64					3.4	35	4.5	29				
Урт. кабатлану чоры	10													
Еллык дилянке хисабы														
– тамыр	0.8	6												
– ликвид														
– эшкә яраклы														
Яклаучы урман категорияләре буенча җәмгысе														
Хисапка кертелде	245.5	6981												

Күрсәткечләр	Барлыгы		Шул исәптән тулылыклар буенча											
	га	дис. $м^3$	1,0		0,9		0,8		0,7		0,6		0,3-0,5	
			га	дис. $м^3$	га	дис. $м^3$	га	дис. $м^3$	га	дис. $м^3$	га	дис. $м^3$	га	дис. $м^3$
1	2	3	4	5	6	7	8	9	10	11	12	13	14	15
Гомуми запастан урт. сайлап алу проценты		11												
Бер кисүдә алына торган запас	199	793												
Урт. кабатлану чоры	10													
Еллык диләнке хисабы														
– тамыр	19.9	79												
ликвид														
– эшкә яраклы														
Урманчылык буенча җәмгысе														
Хисапка кертелде	427.4	10881												
Гомуми запастан урт. сайлап алу проценты		13												
Бер кисүдә алына торган запас	344	1418												
Урт кабатлану чоры														
Еллык диләнке хисабы														
– тамыр	34.5	142												
– ликвид														
– эшкә яраклы														

7 таблица.

Өлгергән һәм картайган урман утыртмаларын кисү буенча файдалану өчен билгеләнгән диләнке күләме

Хуҗ. бүлекләре һәм өстенлек итүче токым	Урман белән капланган җирләр, га	Шул исәптән яшь төркемнәре буенча						Өлгергән һәм картайган утыртмалар запасы, мең м³	1 га исәп. фондның уртача запасы, м³	Гомуми запасның уртача үсеше елына, дис. м³	Кисү яше	Диләнке хисабын исәпләү, га					Кабул итүгә тәкъдим ителгән диләнке хисабы					Эксплуатация фондының файдалану еллары саны	Утыртмаларның күләме ... га	
		Үсентеләр	урта яшьле		Өлгереп килүче	өлгергән һәм картайган					Яшь классы	тигез файдалану белән	1 нче яшь чорга карап	2 нче яшь чорга карап	Интеграль	торышы буенча	мәйданы, га	запас, барлыгы, дис. м³	Ликвидта				өлгереп килүче	өлгергән һәм картайган
			барлыгы	чабылуга җитешүче		барлыгы	шул исәптән картайган												барлыгы	шул исәптән эшлекле	эшлекле агач чыгу, %, ликвидтан			
1	2	3	4	5	6	7	8	9	10	11	12	13	14	15	16	17	18	19	20	21	22	23	24	25
Урманнарның максатчан билгеләнеше: Эксплуатация урманнары.																								
Наратлык	46.5	3.5	30.1	30.1	12.9				406	30	81	0.3											42.6	0.4
Чыршылык	310.0	291.8	18.2	18.2						113	81	3.4											0.6	
Биек имәнле	7140.1	1585.3	4314,1	1810.9	1157,4	83.3		1288	155	2060	101	64.9	50,8	31.0	54.0		8,3	129	117	59	50	16	1192,0	156.0
Корычагачлы	239.0	88.4	150.6							89	101	2.2												
Каен-лы	24.9	1.5	16.4	10.1	2.3	4.7		66	140	9	61	0.4	0.6	0.4	0.5		0.4	6	5	3	60	11	10.1	2.7
Усак-лы	1099.0	439.5	87.8	87.8	171.7	400.0	18.2	11089	277	569	41	24.4	22.0	28.6	22.2		16.5	455	370	205	55	23	87.8	411.4
Кара-зир.	1.0				0.1	0.9		17	189		61			0.1				1	1		84	27		0.7
Соры-зир.	0.7		0.7	0.7							41												0.7	
Юкәле	1582.8	148.8	256.4	135.3	194.7	782.9	610.3	20400	249	451	61	23.0	37.0	18.9	29.4		16.3	402	360	200	56	36	62.0	569.2
Тирәк-ле	4.8	0.3			4.5				256	3	11	0.1	0.2	0.2	0.1						84			4.5
Таллы	26.4	18.2	8.2	8.2						16	41	0.6											8.2	
Таллык 1-3.5	19.4	4.4	15.0							2	61	0.3												

Хуҗ. бүлекләре һәм кисүләр төрләре	Урман белән капланган җирләр, га	Шул исәптән яшь төркемнәре буенча: Үсентеләр	урта яшьле: БАРЛЫГЫ	урта яшьле: [illegible]	Өлгереп килүче	өлгергән һәм картайган: БАРЛЫГЫ	өлгергән һәм картайган: шул исәптән картайган	Өлгергән һәм картайган утыртмалар запасы, мең $м^3$	1 га исәпл. фондның уртача запасы, $м^3$	Тамыр запасының уртача үсеш алуы, мең $м^3$	Кисемнәр яше: Яшь класслары	Дилянке хисабын исәпләү, га: тигез файдалану буенча	1 нче яшь кагыйдәсе	2 нче яшь кагыйдәсе	Интеграл	торгынлык буенча	Кабул ителгән исәпләнгән дилянке хисабы: мәйданы, га	тамыр запасы, мең $м^3$	Ликвидта: БАРЛЫГЫ	шул исәптән эшлекле	эшлекле агачның %-лы чыгышы	Экспл. фондның файдалану сроклары, ел	Утыртмаларның күчеп килгән калдык өлеше, га: өлгереп килүче	өлгергән һәм картайган
1	2	3	4	5	6	7	8	9	10	11	12	13	14	15	16	17	18	19	20	21	22	23	24	25
Оранже-ле I-3б	79,5	5,2	68,1	5,2	6,2				145	24	61	1,2	0,3	0,3	0,3								5,2	6,2
Тоташ кисүләр буенча барлыгы																								
	10374,1	2586,9	4965,6	2105,6	1549,8	1271,8	628,5	32860		3369		121,0	111,5	109,8	106,7		41,5	992	852	467	67		1709,2	1451,4
шул исәптән:																								
Ылыслы	365,5	295,3	18,3	48,3	12,9					143		3,9	0,6	0,3	0,4								13,2	0,4
Каты яфр.	7478,0	1683,3	4547,8	1815,2	1163,6	83,3		1288		2178		68,6	51,1	31,3	54,3		8,3	129	117	59	50		1497,2	462,2
Йомш. яфр.	2539,6	608,3	369,5	242,1	373,3	1188,5	628,5	31572		1048		41,8	47,2	65,3	52,0		33,2	863	735	408	56		168,8	988,8

2.1.2. Урманнарны тәрбияләгәндә урта яшьле, өлгереп килүче, өлгергән һәм картайган урман утыртмаларын кисү буенча файдалану өчен билгеләнгән диләнке күләме (агач материалы алуның ел саен рөхсәт ителгән күләме)

8 таблица.

Урманнарны тәрбияләгәндә урта яшьле, өлгереп килүче, өлгергән һәм картайган урман утыртмаларының файдалану өчен билгеләнгән диләнке күләме (агач материалы алуның ел саен рөхсәт ителгән күләме)

№ п/п	Күрсәткечләр	Үлч. бер.	Урманнарны тәрбия кылу төрләре						Җәмгысе
			Сирәкләүләр	Аркылы	Яңарту кисүләре	Рәвешен үзгәртеп кисүләр	Реконструкция кисүләре	Берәнсәрән агачларны кисү	
1	2	3	4	5	6	7	8	9	10
Максатчан билгеләнеше: яклаучы урманнар Токымы: нарат									
1.	Урманчылык таләпләре буенча ачыкланган фонд	га мең $м^3$	210,2 9,3	124,0 4,6					334,2 13,9
2.	Кабатлану чоры	ел	15	20					
3.	Ел саен файдалану күләме.								
	мәйданы	га	14,0	6,2					20,2
	сайлап алына торган запасы:								
	тамыр	мең $м^3$	0,62	0,23					0,85
	ликвидлы	мең $м^3$	0,39	0,20					0,59
	эшкә яраклы	мең $м^3$	0,30	0,09					0,39
Токымы: чыршы									
1.	Урманчылык таләпләре буенча ачыкланган фонд	га мең $м^3$	27,2 0,6						27,2 0,6
2.	Кабатлану чоры	ел	10						10
3.	Ел саен файдалану күләме								
	мәйданы	га	2,7						2,7
	сайлап алына торган запасы:								
	тамыр	мең $м^3$	0,06						0,06
	ликвидлы	мең $м^3$	0,04						0,04
	эшкә яраклы	мең $м^3$	0,03						0,03
Токымы: карагач									
1.	Урманчылык	га	1,0	3,8					4,8

№ п/п	Күрсәткечләр	Улч. бер	Урманнарны тәрбия кылу төрләре						Җәм-гысе
			Сирәк-ләүләр	Аркылы	Яңарту кисү-ләре	Рәвешен үзгәртеп кисүләр	Реконс-трукция кисү-ләре	Берән-сәрән агачлар-ны кисү	
1	2	3	4	5	6	7	8	9	10
	таләпләре буенча ачыкланган фонд	мең м3	0,04	0,2					0,24
2.	Кабатлану чоры	ел	15						
3.	Ел саен файдалану күләме:								
	мәйданы	га	–	0,2					0,2
	сайлап алына торган запасы:								
	тамыр	мең м3		0,01					0,01
	ликвидлы	мең м3		0,01					0,01
	эшкә яраклы	мең м3		0,01					0,01
Җәмгысе ылыслы									
1.	Урманчылык таләпләре буенча ачыкланган фонд	га мең м3	238,4 9,94	127,8 4,8					366,2 14,74
2.	Кабатлану чоры	ел							
3.	Ел саен файдалану күләме:								
	мәйданы	га	16,7	6,4					23,1
	сайлап алына торган запасы:								
	тамыр	мең м3	0,68	0,24					0,92
	ликвидлы	мең м3	0,43	0,21					0,64
	эшкә яраклы	мең м3	0,33	0,10					0,43
Токымы: биек кәүсәле имән									
1.	Урманчылык таләпләре буенча ачыкланган фонд	га мең м3	91,3 2,1	15,6 0,4					106,9 2,5
2.	Кабатлану чоры	ел	15	20					
3.	Ел саен файдалану күләме:								
	мәйданы	га	6,1	0,8					6,9
	сайлап алына торган запасы:								
	тамыр	мең м3	0,14	0,02					0,16
	ликвидлы	мең м3	0,08	0,01					0,09
	эшкә яраклы	мең м3	0,03	0,01					0,04
Җәмгысе каты яфраклылар									
1.	Урманчылык	га	91,3	15,6					106,9

№ п/п	Күрсаткечләр	Үлч. бер.	Урманнарны тәрбия кылу төрләре						Җәмгысе
			Сирәкләүләр	Аркылы	Яңарту кисүләре	Рәвешен үзгәртеп кисүләр	Реконструкция кисүләре	Бераңсаран агачларны кисү	
1	2	3	4	5	6	7	8	9	10
	таләпләре буенча ачыкланган фонд	мең м3	2,1	0,4					2,5
2.	Кабатлану чоры	ел	15	20					
3.	Ел саен файдалану күләме:								
	мәйданы	га	6,1	0,8					6,9
	сайлап алына торган запасы:								
	тамыр	мең м3	0,14	0,02					0,16
	ликвидлы	мең м3	0,08	0,01					0,09
	эшкә яраклы	мең м3	0,03	0,01					0,04
Токымы: каен									
1.	Урманчылык таләпләре буенча ачыкланган фонд	га мең м3	10,0 0,4	75,0 2,85					85,0 3,25
2.	Кабатлану чоры	ел	10	15					
3.	Ел саен файдалану күләме.								
	мәйданы	га	1,0	5,0					6,0
	сайлап алына торган запасы:								
	тамыр	мең м3	0,04	0,19					0,23
	ликвидлы	мең м3	0,03	0,17					0,20
	эшкә яраклы	мең м3	0,01	0,09					0,10
Токымы: усак									
1.	Урманчылык таләпләре буенча ачыкланган фонд	га мең м3	3,0 0,3	9,7 0,38					12,7 0,68
2.	Кабатлану чоры	ел		15					
3.	Ел саен файдалану күләме								
	мәйданы	га		0,6					0,6
	сайлап алына торган запасы:								
	тамыр	мең м3		0,01					0,01
	ликвидлы	мең м3		0,01					0,01
	эшкә яраклы	мең м3		0,01					0,01

№ п/п	Күрсәткечләр	Улч. бер	Урманнарны тәрбия кылу төрләре						Җәмгысе
			Сирәк-ләүләр	Аркылы	Яңарту кисү-ләре	Рәвешен үзгәртеп кисүләр	Реконс-трукция кисү-ләре	Берән-сәрән агачлар-ны кисү	
1	2	3	4	5	6	7	8	9	10
	Токымы: юкә								
1.	Урманчылык таләпләре буенча ачыкланган фонд	га мең м3		71,9 4,2				3,9 0,11	75,8 4,31
2.	Кабатлану чоры	ел		15				10	
3.	Ел саен файдалану күләме:								
	мәйданы	га		4,8				0,4	5,2
	сайлап алына торган запасы:								
	тамыр	мең м3		0,28				0,01	0,29
	ликвидлы	мең м3		0,23				0,01	0,24
	эшкә яраклы	мең м3		0,10				–	0,10
	Җәмгысе йомшак яфраклылар								
1.	Урманчылык таләпләре буенча ачыкланган фонд	га мең м3	13,0 0,43	156,6 7,2				3,9 0,11	173,5 7,74
2.	Кабатлану чоры	ел							
3.	Ел саен файдалану күләме:								
	мәйданы	га	1,0	10,4				0,4	11,8
	сайлап алына торган запасы: тамыр	мең м3	0,04	0,48				0,01	0,53
	ликвидлы	мең м3	0,03	0,41				0,01	0,45
	эшкә яраклы	мең м3	0,01	0,20					0,21
	Яклаучы урманнар буенча җәмгысе								
1.	Урманчылык таләпләре буенча ачыкланган фонд	га мең м3	342,7 12,47	300,0 12,4				3,9 0,11	646,6 24,98
2.	Кабатлану чоры	ел							
3.	Ел саен файдалану күләме:								
	мәйданы	га	23,8	17,6				0,4	41,8
	сайлап алына торган запасы:								
	тамыр	мең м3	0,86	0,74				0,01	1,61
	ликвидлы	мең м3	0,54	0,63				0,01	1,18
	эшкә яраклы	мең м3	0,37	0,31					0,68

№ п/п	Күрсәткечләр	Үлч. бер.	Урманнарны тәрбия кылу төрләре						Җәмгысе
			Сирәкләүләр	Аркылы	Яңарту кисүләре	Рәвешен үзгәртеп кисүләр	Реконструкция кисүләре	Берән-сәрән агачларны кисү	
1	2	3	4	5	6	7	8	9	10
Максатчан билгеләнеше: Эксплуатация урманнары Токымы: нарат									
1.	Урманчылык таләпләре буенча ачыкланган фонд	га мең м3	9,0 0,6	24,0 1,2					33,0 1,8
2.	Кабатлану чоры	ел	15	20					
3.	Ел саен файдалану күләме:								
	мәйданы	га	0,6	1,2					1,8
	сайлап алына торган запасы:								
	тамыр	мең м3	0,04	0,06					0,10
	ликвидлы	мең м3	0,03	0,05					0,08
	эшкә яраклы	мең м3	0,02	0,03					0,05
Токымы: чыршы									
1.	Урманчылык таләпләре буенча ачыкланган фонд	га мең м3	40,0 1,2	12,0 0,2					52 1,4
2.	Кабатлану чоры	ел	10	20					
3.	Ел саен файдалану күләме:								
	мәйданы	га	4	0,6					4,6
	сайлап алына торган запасы:								
	тамыр	мең м3	0,08	0,01					0,09
	ликвидлы	мең м3	0,05	0,01					0,06
	эшкә яраклы	мең м3	0,04	0,01					0,05
Токымы: карагач									
1.	Урманчылык таләпләре буенча ачыкланган фонд	га мең м3	9,0 0,45	36,0 1,6					46,0 2,05
2.	Кабатлану чоры	ел	15	20					
3.	Ел саен файдалану күләме								
	мәйданы	га	0,6	1,8					2,4
	сайлап алына торган запасы:								
	тамыр	мең м3	0,03	0,08					0,11
	ликвидлы	мең м3	0,02	0,07					0,09
	эшкә яраклы	мең	0,01	0,05					0,06

№ п/п	Күрсәткечләр	Улч. бер	Урманнарны тәрбия кылу төрләре						Җәм-гысе
			Сирәк-ләүләр	Аркылы	Яңарту кисү-ләре	Рәвешен үзгәрткән кисүләр	Реконс-трукция кисү-ләре	Берән-сәрән агачлар-ны кисү	
1	2	3	4	5	6	7	8	9	10
		м3							
Җәмгысе ылыслы									
1.	Урманчылык таләпләре буенча ачыкланган фонд	га мең м3	58,0 2,25	72,0 3,0					131,0 5,25
2.	Кабатлану чоры	ел							
3.	Ел саен файдалану күләме:								
	мәйданы	га	5,2	3,6					8,8
	сайлап алына торган запасы:								
	тамыр	мең м3	0,15	0,15					0,30
	ликвидлы	мең м3	0,10	0,13					0,23
	эшкә яраклы	мең м3	0,07	0,09					0,16
Токымы: биек кәүсәле имән									
1.	Урманчылык таләпләре буенча ачыкланган фонд	га мең м3	130,5 2,85	57,8 1,6					188,3 4,45
2.	Кабатлану чоры	ел	15	20					
3.	Ел саен файдалану күләме:								
	мәйданы	га	8,7	2,9					11,6
	сайлап алына торган запасы:								
	тамыр	мең м3	0,19	0,08					0,27
	ликвидлы	мең м3	0,11	0,07					0,18
	эшкә яраклы	мең м3	0,04	0,03					0,07
Җәмгысе каты яфраклылар									
1.	Урманчылык таләпләре буенча ачыкланган фонд	га мең м3	130,5 2,85	57,8 1,6					188,3 4,45
2.	Кабатлану чоры	ел	15	20					
3.	Ел саен файдалану күләме:								
	мәйданы	га	8,7	2,9					11,6
	сайлап алына торган запасы:								
	тамыр	мең м3	0,19	0,08					0,27
	ликвидлы	мең м3	0,11	0,07					0,18

№ п/п	Күрсәткечләр	Үлч. бер.	Урманнарны тәрбия кылу төрләре						Җәм-гысе
			Сирәк-ләүләр	Аркылы	Янарту кисү-ләре	Рәвешен үзгәртеп кисүләр	Реконс-трукция кисү-ләре	Берән-сәрән агачлар-ны кисү	
1	2	3	4	5	6	7	8	9	10
	эшкә яраклы	мең $м^3$	0,04	0.03					0,07
Токымы: каен									
1.	Урманчылык таләпләре буенча ачыкланган фонд	га мең $м^3$	4,6 0,1	1,5 0.15					6,1 0,25
2.	Кабатлану чоры	ел	10	15					
3.	Ел саен файдалану күләме.								
	мәйданы	га	0,5	0,1					0,6
	сайлап алына торган запасы:								
	тамыр	мең $м^3$	0,01	0.01					0,02
	ликвидлы	мең $м^3$	0,01	–					0,01
	эшкә яраклы	мең $м^3$							
Токымы: усак									
1.	Урманчылык таләпләре буенча ачыкланган фонд	га мең $м^3$	6,0 0,2	2,0 0,1					8,0 0,30
2.	Кабатлану чоры	ел	10	10					
3.	Ел саен файдалану күләме								
	мәйданы	га	0,6	0,2					0,8
	сайлап алына торган запасы:								
	тамыр	мең $м^3$	0,02	0,01					0.03
	ликвидлы	мең $м^3$	0,01	0.01					0.02
	эшкә яраклы	мең $м^3$	–	–					–
Токымы: юкә									
1.	Урманчылык таләпләре буенча ачыкланган фонд	га мең $м^3$		6,0 0,15				13.5 0,50	19,5 0,65
2.	Кабатлану чоры	ел		15				10	
3.	Ел саен файдалану күләме.								
	мәйданы	га		0,4				1,4	1,8
	сайлап алына торган запасы:								
	тамыр	мең $м^3$		0,01				0,05	0,06
	ликвидлы	мең $м^3$		0.01				0,04	0,05

№ п/п	Күрсәткечләр	Үлч. бер	Урманнарны тәрбия кылу төрләре: Сирәкләүләр	Аркылы	Яңарту кисүләре	Рәвешен үзгәртеп кисүләр	Реконструкция кисүләре	Берән-сәрән агачларны кисү	Җәмгысе
1	2	3	4	5	6	7	8	9	10
	эшкә яраклы	мең м3						0.02	0.02
Җәмгысе йомшак яфраклылар									
1.	Урманчылык таләпләре буенча ачыкланган фонд	га мең м3	<u>10,6</u> 0,3	<u>9,5</u> 0,4				<u>13,5</u> 0,50	<u>33,6</u> 1,2
2.	Кабатлану чоры	ел							
3.	Ел саен файдалану күләме.								
	мәйданы	га	1,1	0,7				1,4	3,2
	сайлап алына торган запасы:								
	тамыр	мең м3	0,03	0,03				0,05	0,11
	ликвидлы	мең м3	0,02	0,02				0,04	0,08
	эшкә яраклы	мең м3						0,02	0,02
Эксплуатация урманнары буенча барлыгы									
1.	Урманчылык таләпләре буенча ачыкланган фонд	га мең м3	<u>199,1</u> 5,4	<u>139,3</u> 5,0				<u>13,5</u> 0,50	<u>351,9</u> 10,9
2.	Кабатлану чоры	ел							
3.	Ел саен файдалану күләме:								
	мәйданы	га	15,0	7,2				1,4	23,6
	сайлап алына торган запасы:								
	тамыр	мең м3	0,37	0,26				0,05	0,64
	ликвидлы	мең м3	0,23	0,22				0,04	0,49
	эшкә яраклы	мең м3	0,11	0,12				0,02	0,25
Урманчылык буенча барлыгы									
1.	Урманчылык таләпләре буенча ачыкланган фонд	га мең м3	<u>541,8</u> 17,87	<u>439,3</u> 17,4				<u>17,4</u> 0,61	<u>998,5</u> 35,88
2.	Кабатлану чоры	ел							
3.	Ел саен файдалану күләме:								
	мәйданы	га	38,8	24,8				1,8	65,4
	сайлап алына торган запасы:								
	тамыр	мең м3	1,23	1,00				0,06	2,29
	ликвидлы	мең м3	0,77	0,85				0,05	1,67

№ п/п	Күрсәткечләр	Үлч. бер.	Урманнарны тәрбия кылу төрләре: Сирәкләүләр	Аркылы	Яңарту кисүләре	Рәвешен үзгәртеп кисүләр	Реконструкция кисүләре	Берәнсәрән агачларны кисү	Җәмгысе
1	2	3	4	5	6	7	8	9	10
	эшкә яраклы	мең $м^3$	0,48	0,43				0,02	0,93
шул исәптән хуҗалыклар буенча:									
Ылыслы									
1.	Урманчылык таләпләре буенча ачыкланган фонд	га мең $м^3$	296,4 12,19	199,8 7,8					496,2 19,99
2.	Кабатлану чоры	ел							
3.	Ел саен файдалану күләме.								
	мәйданы	га	21,9	10,0					31,9
	сайлап алына торган запасы:								
	тамыр	мең $м^3$	0,83	0,39					1,22
	ликвидлы	мең $м^3$	0,53	0,34					0,87
	эшкә яраклы	мең $м^3$	0,40	0,19					0,59
Каты яфраклы									
1.	Урманчылык таләпләре буенча ачыкланган фонд	га мең $м^3$	221,8 4,95	73,4 2,0					295,2 6,95
2.	Кабатлану чоры	ел							
3.	Ел саен файдалану күләме								
	мәйданы	га	14,8	3,7					18,5
	сайлап алына торган запасы:								
	тамыр	мең $м^3$	0,33	0,10					0,43
	ликвидлы	мең $м^3$	0,19	0,08					0,27
	эшкә яраклы	мең $м^3$	0,07	0,04					0,11
Йомшак яфраклылар									
1.	Урманчылык таләпләре буенча ачыкланган фонд	га мең $м^3$	23,6 0,73	166,1 7,6				17,4 0,61	207,1 8,94
2.	Кабатлану чоры	ел							
3.	Ел саен файдалану күләме.								
	мәйданы	га	2,1	11,1				1,8	15,0
	сайлап алына торган запасы:								
	тамыр	мең $м^3$	0,07	0,51				0,06	0,64

№ п/п	Күрсәткечләр	Улч. бер	Урманнарны тәрбия кылу төрләре						Җәмгысе
			Сирәкләүләр	Аркылы	Яңарту кисүләре	Рәвешен үзгәрткән кисүләр	Реконструкция кисүләре	Берәнсәрән агачларны кисү	
1	2	3	4	5	6	7	8	9	10
	ликвидлы	мең м3	0,05	0,43				0,05	0,53
	эшкә яраклы	мең м3	0,01	0,22				0,02	0,23

Тәрбияви кисүләр РФ ТРЭМның 22.11.2017 № 626 боерыгы белән расланган Урманнарны карау кагыйдәләре нигезендә гамәлгә ашырыла.

Урманны карау буенча кисүнең яшь чорлары боерык нигезендә 8.1 таблицада китерелде.

8.1 таблица.

Урманны тәрбияви кисүләрнең яшь чорлары

Урманны тәрбия кылганда кисү төрләре	Урман утыртмаларының яше, ел				
	Кисентенең яшенә карап, шытым бирүче агач токымыннан барлыкка килгән орлыклы һәм беренче генерацияле ылыслы һәм каты яфраклы		Кисенте яшенә карап, башка агач токымнары		
	100 яшьтән олы	100 яшьтән кече	60 яшьтән олы	50-60 яшь	50 яшьтән кече
1	2	3	4	5	6
Тоныкландырулар	10 кадәр	10 кадәр	10 кадәр	10 кадәр	5 кадәр
Тазартулар	11-20	11-20	11-20	11-20	6-10
Сирәкләүләр	21-60	21-40	21-40	21-30	11-20
Аркылы кисүләр	60тан артык	40тан артык	40тан артык	30дан артык	20дән артык

Үсү шартлары типларын, карагаччыга кадәр составы буенча утыртмаларның төркемен, бонитетлар классларын, чыбылдыкның караганнан соңгы минималь йомыклыгын, агачлар саны яисә массасы буенча сайлау процентын күрсәтеп, өстенлек итүче һәр токым буенча тәрбияви кисү режимы нормативлары 8.2 таблицада китерелде.

8.2 таблица.

Россия Федерациясенен Европа өлешендәге урман-дала районында урманнарның тип төркемнәре буенча төп урман хасил итүче токым агачлары арасында урта яшьлеләрен тәрбияви кисүләренең режим нормативлары

<table>
<tr><th rowspan="3">Урман утыртмаларының кисүгә кадәрге составы</th><th rowspan="3">Урман типлары төркемнәре (бонитет классы)</th><th rowspan="3">Тәрбияләп башлау яше, ел</th><th colspan="2">Сирәкләү</th><th colspan="2">Аркылы кисүләр</th><th rowspan="3">Кисенте яшенә (өлгерү дәрәҗәсенә) карата максатчан составы</th></tr>
<tr><th>тәрбиягә алганчы ябалдашларның минималь тоташлыгы</th><th>кисү ешлыгы, запасы буенча %</th><th>тәрбиягә алганчы ябалдашларның минималь тоташлыгы</th><th>кисү ешлыгы, запасы буенча %</th></tr>
<tr><th>тәрбия кылгач</th><th>Кабатланучанлыгы (ел)</th><th>тәрбия кылгач</th><th>Кабатланучанлыгы (ел)</th></tr>
<tr><td>1</td><td>2</td><td>3</td><td>4</td><td>5</td><td>6</td><td>7</td><td>8</td></tr>
<tr><td colspan="8">1. Нарат утыртмалары</td></tr>
<tr><td rowspan="5">1.1. Нарат утыртмалары, саф һәм 2 берәмлеккә кадәр юкә катнашмалы</td><td>Лишайниклы (III-IV)</td><td>8-10</td><td>0,9
0,7</td><td>15-20
10-15</td><td>0,9
0,8</td><td>10-15
15-20</td><td>8С2Б</td></tr>
<tr><td>нарат җиләкле (II-I)</td><td>5-10</td><td>0,8
0,6</td><td>20-25
10-12</td><td>0,8
0,7</td><td>15-20
15-20</td><td>(8-9) С
(1-2) Б</td></tr>
<tr><td>катлаулы (I-Ia)</td><td>5-10</td><td>0,8
0,6</td><td>20-30
10-12</td><td>0,8
0,7</td><td>20-25
15-20</td><td>(9-10) С
(1-+) Б</td></tr>
<tr><td>кара җиләкле (I-II)</td><td>5-10</td><td>0,9
0,7</td><td>20-25
10-12</td><td>0,8
0,7</td><td>15-20
15-20</td><td>(8-9) С
(1-2) Б</td></tr>
<tr><td>озын мүкле (III)</td><td>8-10</td><td>0,9
0,7</td><td>15-20
10-15</td><td>0,9
0,8</td><td>10-15
15-20</td><td>8С2Б</td></tr>
<tr><td rowspan="5">1.2. Составында нарат өстенлек итүче наратлы-яфраклы (5-7 нарат, 3-5 яфраклы)</td><td>Лишайниклы (III-IV)</td><td>4-7</td><td>0,9
0,7</td><td>20-30
10-15</td><td>0,9
0,8</td><td>15-20
15-20</td><td>(7-8) С
(2-3) Б</td></tr>
<tr><td>нарат җиләкле (II-I)</td><td>3-6</td><td>0,7
0,5</td><td>30-40
10-15</td><td>0,7
0,6</td><td>25-30
15-20</td><td>(8-9) С
(1-2) Б</td></tr>
<tr><td>катлаулы (I-Ia)</td><td>3-5</td><td>0,7
0,4</td><td>30-45
10-15</td><td>0,7
0,5</td><td>25-35
15-20</td><td>(8-10) С
(0-2) Б</td></tr>
<tr><td>кара җиләкле (I-II)</td><td>3-6</td><td>0,7
0,5</td><td>30-40
10-15</td><td>0,7
0,5</td><td>25-35
15-20</td><td>(7-9) С
(1-3) Б</td></tr>
<tr><td>озын мүкле (III)</td><td>4-7</td><td>0,8
0,6</td><td>20-30
10-15</td><td>0,8
0,6</td><td>20-25
15-20</td><td>(6-8) С
(2-4) Б</td></tr>
<tr><td rowspan="4">1.2.1. Составында 3-4 берәмлек нарат һәм 6-7 яфраклы катнашындагы наратлы-яфраклы</td><td>нарат җиләкле (II-I)</td><td>3-5</td><td>0,7
0,5</td><td>30-50
10-15</td><td>0,7
0,5</td><td>25-40
15-20</td><td>(6-8) С
(2-4) Б</td></tr>
<tr><td>катлаулы (I-Ia)</td><td>3-5</td><td>0,7
0,4</td><td>30-50
10-15</td><td>0,7
0,5</td><td>25-40
15-20</td><td>(6-9) С
(1-4) Б</td></tr>
<tr><td>кара җиләкле (I-II)</td><td>3-5</td><td>0,7
0,5</td><td>30-45
10-15</td><td>0,8
0,6</td><td>25-35
15-20</td><td>(6-8) С
(2-4) Б</td></tr>
<tr><td>озын мүкле (III)</td><td>4-6</td><td>0,8
0,6</td><td>25-35
10-15</td><td>0,8
0,6</td><td>20-30
15-20</td><td>(5-7) С
(3-5) Б</td></tr>
<tr><td rowspan="4">1.3. Яфраклы-наратлы (7 берәмлектән артык яфраклы, агачлар саны җитәрлек булганда кимендә 3 нарат)</td><td>нарат җиләкле</td><td>3-5</td><td>–</td><td>–</td><td>–</td><td>–</td><td>(5-8) С
(2-5) Б</td></tr>
<tr><td>катлаулы</td><td>3-5</td><td>–</td><td>–</td><td>–</td><td>–</td><td>(6-9) С
(1-4) Б</td></tr>
<tr><td>кара җиләкле</td><td>4-6</td><td></td><td></td><td></td><td></td><td>(5-8) С
(2-5) Б</td></tr>
<tr><td>озын мүкле</td><td>4-7</td><td>–</td><td>–</td><td>–</td><td>–</td><td>(4-7) С
(3-6) Б</td></tr>
<tr><td colspan="8">2. Чыршы утыртмалары</td></tr>
</table>

Урман утыртмаларының кисүгә кадәрге составы	Урман типлары төркемнәре (бонитет классы)	Тәрбияли башлау яше, ел	Сирәкләү: тәрбиягә алынучы ябалдашларның минималь тоташлыгы / тәрбия кылгач	Сирәкләү: кисү ешлыгы, запасы буенча % / Кабатланучанлыгы (ел)	Аркылы кисүләр: тәрбиягә алынучы ябалдашларның минималь тоташлыгы / тәрбия кылгач	Аркылы кисүләр: кисү ешлыгы, запасы буенча % / Кабатланучанлыгы (ел)	Кисүгә яшенә (өлгерү дәрәҗәсенә) карата максатчан составы
1	2	3	4	5	6	7	8
2.1. Чыршы утыртмалары: саф һәм 2 берәмлеккә кадәр яфраклы катнашында	катлаулы (Ia-I)	8-10	0,8 0,7	15-25 8-12	0,8 0,7	15-20 10-20	(9-10) Е (0-1) Б (Ос)
	кара җиләкле (I-II)	8-10	0,8 0,7	15-20 8-10	0,8 0,7	15-20 10-20	(8-9) Е (1-2) Б (Ос)
	елга буенда үсүче (II-III)	8-10	0,8 0,7	15-20 8-10	0,8 0,7	15-20 10-20	(8-9) Е (1-2) Б (Ос)
2.2. Чыршылы-яфраклы, составында чыршы өстенлек итүче: 5-7 чыршы һәм 3-5 яфраклы	катлаулы (Ia-I)	6-8	0,7 0,5	30-40 10-12	0,7 0,6	25-35 10-15 (20)	(9-10) Е (0-1) Б (Ос)
	кара җиләкле (I-II)	6-8	0,7 0,5	20-35 10-12	0,7 0,6	20-30 10-15 (20)	(8-9) Е (1-2) Б (Ос)
	елга буенда үсүче (II-III)	6-8	0,7 0,6	20-35 10-12	0,7 0,6	20-30 10-15 (20)	(8-9) Е (1-2) Б (Ос)
2.2.1. Составында 3-4 берәмлек чыршы һәм 6-7 яфраклы катнашындагы чыршылы-яфраклы	катлаулы (Ia-I)	4-6	0,7 0,5	30-50 8-12	0,7 0,5	30-40 10-15 (20)	(8-10) Е (0-2) Б (Ос)
	кара җиләкле (I-II)	4-6	0,7 0,6	25-35 8-10	0,7 0,6	20-30 10-15 (20)	(8-9) Е (1-2) Б (Ос)
	елга буенда үсүче (II-III)	4-6	0,7 0,6	25-35 8-10	0,7 0,6	20-30 10-15 (20)	(8-9) Е (1-2) Б (Ос)
2.3. Яфраклылар чыбылдыгы астында кирәкле күләмдә чыршы булган яфраклы-чыршылы	катлаулы (Ia-I)	4-6	чикл. юк 0,4	чикл. юк 6-10	чикл. юк 0,5	чикл. юк 8-12	(8-10) Е (0-2) Б (Ос)
	кара җиләкле (I-II)	4-6	чикл. юк 0,5	30-40/100 8-10	чикл. юк 0,6	30-40/100 8-12	(7-8) Е (2-3) Б (Ос)
	елга буенда үсүче (II-III)	4-6	–	–	–	–	(>4) Е (<6) Б (Ос)
3. Имән утыртмалары							
3.1. Имән утыртмалары саф һәм катнаш б. ток. белән: 2 бер. кадәр	Саф имәнлекләр юкәле-чикләвек куаклы (II-I)	10-15	0,8 0,6	25-35 10-15	0,8 0,7	20-25 15-20	(8-9) Д (1-2) Лп. Е, б. ток
	Саф имәнлекләр (III-II; IV)	10-15	0,8 0,7	20-35 10-15	0,8 0,7	15-20 15-20	(8-9) Д (1-2) Лп. Е. б. ток.
	Дымлы имәнлекләр тур үләнле	10-15	0,8 0,7	20-35 10-15	0,8 0,7	20-25 15-20	(8-9) Д (1-2) Лп.

Урман утыртмаларының кисүгә кадәрге составы	Урман типлары төркемнәре (бонитет классы)	Тәрбияне башлау яше, ел	Сирәкләү: тәрбиягә алынганчы ябалдашларның минималь тоташлыгы / тәрбия кыстагач	Сирәкләү: кисү ешлыгы, запасы буенча % / Кабатланучанлыгы (ел)	Аркылы кисүләр: тәрбиягә алынганчы ябалдашларның минималь тоташлыгы / тәрбия кыстагач	Аркылы кисүләр: кисү ешлыгы, запасы буенча % / Кабатланучанлыгы (ел)	Кисеште яшенә (өлгерү дәрәҗәсенә) карата максатчан составы
1	2	3	4	5	6	7	8
							Е, б.ток.
	Дымлы имәнлекләр юкәле (III-IV, II)	10-15	0,8 0,7	20-30 10-15	0,8 0,7	15-20 15-20	(8-9) Д (1-2) Лп, Е, б. ток
	Елга буенда үсеп торган эре үләнле имәнлекләр (II-III)	10-15	0,8 0,7	20-30 10-15	0,8 0,7	20-25 15-20	(8-9) Д (1-2) Ол, ч., б.ток.
3.2. Составында 5-7 берәмлек имән өстенлек итүче катнаш утыртмалар (йомшак яфраклы һәм каты яфраклы токымнар белән)	Саф имәнлекләр юкәле-чикләвек куаклы (II-I)	4-6	0,7 0,5	30-40 10-15	0,8 0,6	20-35 15-20	(7-9) Д (1-3) Лп, Яс, Е
	Саф имәнлекләр (III-II; IV)	4-6	0,7 0,6	25-35 10-15	0,8 0,7	20-25 15-20	(7-8) Д (2-3) Лп, Е, б. ток.
	Дымлы имәнлекләр вур үләнле (II-III; I)	4-6	0,7 0,6	30-35 10-15	0,8 0,6	20-30 15-20	(7-8) Д (2-3) Лп, Ч, б т
	Дымлы имәнлекләр юкәле (III-IV, II)	4-6	0,7 0,6	25-35 10-15	0,8 0,6	20-25 15-20	(7-8) Д (2-3) Лп, Е, б. ток
	Елга буенда үсеп торган эре үләнле имәнлекләр (II-III)	4-6	0,7 0,6	25-35 10-15	0,8 0,7	20-30 15-20	(7-9) Д (1-3) Ол, ч., б.ток.
3.2.1. Составында 3-4 берәмлек имән катнашулы катнаш утыртмалар	Саф имәнлекләр юкәле-чикләвек куаклы (II-I)	3-5	0,7 0,5	30-50 7-12	0,7 0,6	25-40 10-15	(6-8) Д (2-4) Лп, Е, б. ток.
	Саф имәнлекләр юкәле-куршлле (III-II, IV)	3-5	0,7 0,5	30-40 7-12	0,7 0,6	25-30 10-15	(6-8) Д (2-4) Лп, Е, б. ток.
	Дымлы имәнлекләр вур үләнле (II-III; I)	3-5	0,7 0,5	30-40 7-12	0,7 0,6	25-35 10-15	(6-8) Д (2-4) Лп, Е, б. ток
	Юкәле дымлы имәнлекләр (III-IV, II)	3-5	0,7 0,5	30-40 7-12	0,7 0,6	25-35 10-15	(6-8) Д (2-4) Лп, Е, б. ток
	Елга буенда үсеп торган эре үләнле имәнлекләр (II-III)	3-5	0,7 0,5	30-50 7-12	0,7 0,6	25-40 10-15	(6-7) Д (3-4) Ол, ч., б.ток.
3.3. Йомшак яфраклылар өстенлек итүче һәм составында кимендә 3 берәмлек имән, әмма имән өстенлек итүче агачлыклар	Саф имәнлекләр юкәле-чикләвек куаклы (II-I)	2-4					(5-7) Д (3-5) б.т.
	Саф имәнлекләр юкәле-куршлле (III-II, IV)	2-4					(4-7) Д (3-6) б.т.

Урман утыртмаларының кисүгә кадәрге составы	Урман типлары төркемнәре (бонитет классы)	Тәрбияли башлау яше, ел	Сирәкләү		Аркылы кисүләр		Киселгә яшенә (өлгерү дәрәҗәсенә) карата максатчан составы
			тәрбиягә алганчы ябалдашларның минималь тоташлыгы	кисү еллыгы, запасы буенча %	тәрбиягә алганчы ябалдашларның минималь тоташлыгы	кисү еллыгы, запасы буенча %	
			тәрбия кылгач	Кабатланучанлыгы (ел)	тәрбия кылгач	Кабатланучанлыгы (ел)	
1	2	3	4	5	6	7	8
формалаштыруга җитәрлек агач саны булган катлаулы утыртмалар	Дымлы имәнлекләр зур үләнле	2-4					(4-7) Д (3-6) б.т.
	Дымлы имәнлекләр юкәле (III-IV; II)	2-4					(4-7) Д (3-6) б.т.
	Елга буенда үсә торган эре үләнле имәнлекләр (II-III)	2-4					(4-7) Д (3-6) Ол. ч. б.ток.
4. Каен утыртмалары							
4.1. Каен утыртмалары саф һәм өлешчә башка токымнар катнашында	нарат җиләкле-чәчбайлы (II-I)	10-12	>0.8 0.7	20-30 8-10	0.8 0.6	25-30 10-15	(8-10) Б (0-2) С
	катлаулы вак үләнле (II-I)	8-12	>0.8 0.7	20-30 8-10	0.8 0.6	25-30 10-15	(8-10) Б (0-2) С (Е)
	кара җиләкле-вак үләнле (II-III)	8-12	>0.8 0.7	20-30 8-10	0.8 0.6	25-30 10-15	(8-10) Б (0-2) С (Е)
	озын мүкле (III-IV)	12-15	>0.8 0.7	20-25 8-10	0.8 0.6	20-25 10-15	(8-10) Б (0-2) С
	катлаулы киң үләнле (Ia-I)	8-10	>0.8 0.7	25-35 8-10	0.8 0.6	25-35 10-15	(8-10) Б (0-2) Е (С)
	кара җиләкле-киң үләнле (I-II)	8-10	>0.8 0.7	25-30 8-10	0.8 0.6	25-30 10-15	(8-10) Б (0-2) Е (С)
	елга буенда үсә торган-эре үләнле (II-III)	8-10	>0.8 0.7	20-25 8-10	0.8 0.7	20-25 10-15	(8-10) Б (0-2) Е
4.2. Каенлы-усаклы утыртмалар, башка токымнар	катлаулы вак үләнле (II-I)	6-8	0.8 0.6	20-40 10-15	0.7 0.5	20-40 10-15	(8-10) Б (0-2) С (0-+) Ос
	кара җиләкле-вак үләнле (II-III)	6-8	0.8 0.6	20-40 10-15	0.7 0.5	20-40 10-15	(8-10) Б (0-2) С (0-1) Ос
	катлаулы киң үләнле (Ia-I)	6-8	0.8 0.6	20-10 10-15	0.7 0.5	20-40 10-15	(8-10) Б (0-2) Е, С (0-1)Ос
	кара җиләкле-киң үләнле (I-II)	6-8	0.8 0.6	20-40 10-15	0.7 0.5	20-40 10-15	(8-10) Б (0-2) Е (0-+) Ос
	елга буенда үсә торган-эре үләнле (II-III)	6-8	0.8 0.7	20-30 10-15	0.7 0.6	20-30 10-15	(8-10) Б (0-2) Е (0-1) Ос
4.3. Каенлы-чыршылы (каен чыбылдыгы астында кирәкле күләмдә чыршы –	катлаулы киң үләнле (Ia-I)	4-6	0.8 0.6	20-35 10-15	0.7 0.5	25-35 10-15	(7-10) Б (0-3) Е II яр (IIяр) 10

Урман утыртмаларының кисүгә кадәрге составы	Урман типлары төркемнәре (бонитет классы)	Тәрбияли башлау яше, ел	Сирәкләү		Аркылы кисүләр		Кисүне яшенә (өлгерү дәрәҗәсенә) карата максатчан составы
			тәрбиягә алганчы ябалдашларның минималь тотышлыгы	кисү ешлыгы, запасы буенча %	тәрбиягә алганчы ябалдашларның минималь тоташлыгы	кисү ешлыгы, запасы буенча %	
			тәрбия кылгач	Кабатланучанлыгы (ел)	тәрбия кылгач	Кабатланучанлыгы (ел)	
1	2	3	4	5	6	7	8
чыршының икенче ярусы яки яшь агачы булган)							Е
	кара җиләкле-киң үләнле (I-II)	4-6	0.8 0.7	20-30 10-15	0.7 0.5	25-35 10-15	(7-10) Б (0-3) Е II яр (Пдр) 10 Е
	елга буенда үсә торган-эре үләнле (II-III)	4-6	0.8 0.7	20-30 10-15	0.7 0,6	25-30 10-15	(7-10) Б (0-3) Е II яр. (Пдр) 10 Е
5. Усак утыртмалары							
5.1. Усак утыртмалары саф һәм өлешчә башка токымнар катнашында	катлаулы вак үләнле (II-I)	10-15	0.8 0.6	30-40 8-12	0.8 0.6	30-35 10-15	(7-10) Ос (0-3) Е, Б
	кара җиләкле-вак үләнле (III-II)	10-15	0.8 0.6	25-35 8-12	0.8 0.7	25-30 10-15	(7-10) Ос (0-3) Е, Б
	катлаулы киң үләнле (Ia-I)	8-12	0.8 0.6	30-40 8-12	0.8 0.6	30-35 10-15	(7-10) Ос (0-3) Е, С, Б
	кара җиләкле-киң үләнле (I-II)	8-12	0.8 0.6	25-35 8-12	0.8 0.7	25-30 10-15	(7-10) Ос (0-3) Е, С, Б
	елга буенда үсә торган-зур үләнле (II-I)	8-12	0.8 0,7	25-30 8-12	0.8 0,7	25-30 10-15	(7-10) Ос (0-3) Е, Б
5.2. Усаклы-чыршылы (усак чыбылдыгы астында кирәкле күләмдә чыршы икенче ярусы яки яшь агачы булган)	катлаулы киң үләнле (Ia-I)	4-8	0.7 0.5	30-40 10-12	0.7 0.5	30-40 10-15	(7-10) Ос (0-3) Е, Б II яр (Пдр) 10Е
	кара җиләкле-киң үләнле (I-II)	4-8	0.8 0.6	30-35 10-12	0.7 0.5	25-35 10-15	(7-10) Ос (0-3) Е, С, Б II яр. (Пдр) 10Е
	елга буенда үсә торган-зур үләнле (II-I)	4-8	0.8 0.6	30-35 10-12	0.7 0.5	25-35 10-15	(7-10) Ос (0-3) Е, Б II яр. (Пдр) 10Е
6. Юкә утыртмалары							
6.1. Күп максатларга, шул исәптән узагач алу өчен билгеләнгән утыртмалар							
6.1.1. Саф чиста юкә утыртмалары һәм өлешчә башка токымнарның кушылмасы белән (2	катлаулы вак үләнле юкәлекләр (II-III)	10-15	0.8 0.7	25-30 8-12	0.8 0.7	15-20 10-15	(8-10) Ли (0-2) С, Е, б.ток.
	кара җиләкле-вак үләнле	10-15	0.8 0.7	20-25 8-12	0.8 0.7	15-20 10-15	(8-10) Ли (0-2) С,

Урман утыртмаларының кисүгә кадәрге составы	Урман типлары төркемнәре (бонитет классы)	Тәрбияләп башлау яше, ел	Сирәкләү		Арыклы кисүләр		Киссәнтә яшенә (өлгерү дәрәҗәсенә) карата максатчан составы
			тәрбиягә алынучы ябалдашларның минималь тоташлыгы	кисү еллыгы, запасы буенча %	тәрбиягә алынучы ябалдашларның минималь тоташлыгы	кисү еллыгы, запасы буенча %	
			тәрбия кылгач	Кабатланучанлыгы (ел)	тәрбия кылгач	Кабатланучанлыгы (ел)	
1	2	3	4	5	6	7	8
берәмлеккә кадәр)	(III-IV)						Е. б.ток.
	катлаулы киң яфраклы (I-II)	10-15	0,8 0,7	25-30 8-12	0,8 0,7	15-25 10-15	(8-10) Лп (0-2) Е. Д. б. ток.
	кара җиләкле-киң үләнле (II-III)	10-15	0,8 0,7	25-30 8-12	0,8 0,7	15-20 10-15	(8-10) Лп (0-2) Е. Д. б.ток.
6.1.2. Составында юкә өстенлек итүче катнаш утыртмалар	катлаулы вак үләнле (II-III)	6-8	0,8 0,6	25-30 8-12	0,8 0,7	20-25 10-15	(7-10) Лп (0-3) С. Е. б. ток.
	кара җиләкле-вак үләнле (III-IV)	6-8	0,8 0,6	25-30 8-12	0,8 0,7	20-25 10-15	(7-10) Лп (0-3) С. Е. б. ток
	катлаулы киң яфраклы (I-II)	6-8	0,8 0,6	25-35 8-12	0,8 0,6	20-30 10-15	(7-10) Лп (0-3) Е. Д. б.ток.
	кара җиләкле-киң үләнле (II-III)	6-8	0,8 0,6	25-30 8-12	0,8 0,7	20-25 10-15	(7-10) Лп (0-3) Е. Д. б.т.
6.2. Умартачылык (нектар бүлемлеге) максатларында үстерелә торган утыртмалар							
6.2.1. Саф чиста юкә утыртмалары һәм өлешчә башка токымдагылар кушылмасы белән (2 берәмлеккә кадәр)	катлаулы вак үләнле юкәлекләр (II-III)	5-7	0,7 0,5	20-30 8-12	0,6 0,5	20-30 10-15	10 Лп баш. ток. б
	кара җиләкле-вак үләнле (III-IV)	6-8	0,7 0,5	20-30 8-12	0,6 0,5	20-30 10-15	10 Лп баш. ток. б.
	катлаулы киң үләнле (I-II)	5-7	0,7 0,5	20-35 8-12	0,6 0,4	20-40 10-15	10 Лп баш. ток б
	кара җиләкле-киң үләнле (II-III)	6-8	0,7 0,5	20-30 8-12	0,6 0,5	20-30 10-15	10 Лп баш. ток. б.
6.2.2. Составында юкә өстенлек итүче катнаш утыртмалар	катлаулы вак үләнле (II-III)	4-6	0,6 0,5	20-35 8-12	0,6 0,5	20-30 10-15	(9-10) Лп (0-1) башк. ток.
	кара җиләкле-вак үләнле (III-IV)	4-6	0,6 0,5	20-35 8-12	0,6 0,5	20-30 10-15	(9-10) Лп (0-1) башк. ток.
	катлаулы киң үләнле (I-II)	4-6	0,6 0,6	20-40 8-12	0,6 0,4	20-40 10-15	(9-10) Лп (0-1) башк. ток
	кара җиләкле-киң үләнле (II-III)	4-6	0,6 0,5	20-35 8-12	0,6 0,5	20-30 10-15	(9-10) Лп (0-1) башк. ток.

Урман утыртмаларының кисүгә кадәрге составы	Урман типлары төркемнәре (бонитет классы)	Тәрбияләп башлау яше, ел	Сирәкләү		Аркылы кисүләр		Кисенте яшенә (өлгерү дәрәҗәсенә) карата максатчан составы
			тәрбиягә алганчы ябалдашларның минималь тоташлыгы	кисү ешлыгы, запасы буенча %	тәрбиягә алганчы ябалдашларның минималь тоташлыгы	кисү ешлыгы, запасы буенча %	
			тәрбия кылгач	Кабатлануынлыгы (ел)	тәрбия кылгач	Кабатлануынлыгы (ел)	
1	2	3	4	5	6	7	8
7. Зирек утыртмалары							
7.1. Саф кара зирек утыртмалары һәм составында башка йомшак яфраклы токымнар катнашында	Елга буенда үсә торган-зур үләнле кара зирекләкләр (II-I)	10-15	0,8 0,7	20-25 8-10	>0,8 0,8	15-25 10-15	(7-10) Ол. ч. (0-3) Е. Д
	Кара зирекләк сазлыклы-зур үләнле (III-II)	10-15	0,8 0,7	20-25 8-10	>0,8 0,8	15-25 10-15	10 Ол. ч., ед. др. п.
7.2. Кара зирек өстенлек итүче һәм составында башка кыйммәтле токымнар булган катнаш утыртмалар	Елга буенда үсә торган-зур үләнле кара зирекләкләр (II-I)	8-10	0,8 0,6	20-30 8-10	0,8 0,7	20-25 10-15	(6-8) Ол. ч., (2-4) Е. Д. др. п.
8. Тирәк утыртмалары							
Саф һәм өлешчә башка токымнар катнашындагы тирәк утыртмалары		2-4	0,8 0,7	15-30 5-8	0,9 0,7	20-35 7-10	
9. Чәчбай утыртмалары							
Саф һәм өлешчә башка токымнар катнашындагы чәчбай утыртмалары		3-4	0,8 0,7	20-30 5-7	0,8 0,7	15-20 7-8	

Искәрмәләр:

1. Кисүләрнең максималь ешлык проценты тоташлыгы (тулылыгы) 1,0гә тигез булган утыртмалар өчен китерелде. Тоташлыкның (тулылыкның) түбәнрәк күрсәткечләрендә, кисәк тотрыклылык киму куркынычы янаганда һәм башка начар шартларда, шулай ук техник коридор челтәрле кишәрлекләрен тәрбия кылганда кисүләрнең ешлыгы, әлбәттә, кими.

2. Запасы буенча технологик коридорларны 5-7%ка кисеп чыкканда һәм кирәкмәгән агачларны күпләгән санда юк итү зарурлыгы булганда ешлыкны арттыру рөхсәт ителергә мөмкин.

2.1.3. Барлык төр кисүләрдә диләнке хисабы (ел саен рөхсәт ителгән үзагач алу күләме)

Барлык төр кисүләрдә ел саен рөхсәт ителгән үзагач алу күләме 9 таблицада китерелде.

9 таблица.

Барлык төр кисүләрдә файдалану өчен билгеләнгән диләнке күләме
(агач материалы алуның ел саен рөхсәт ителгән күләме)

Мәйданы – га, запасы – мең. м³

Хуҗалыклар	үлгергән һәм картайган агачларны кискәндә			урманнарны тәрбияләгәндә, агачларны кискәндә			зыян күргән һәм һәлак булган агачларны кискәндә			урман, урман эшкәртү инфраструктурасы объектларын һәм урман инфраструктурасы булдыруга бәйле булмаган объектларны төзү, үзгәртеп кору һәм эксплуатацияләү өчен билгеләнгән урман кишәрлекләрендә урман утыртмаларын кискәндә			БАРЛЫГЫ		
	Мәйданы	Запас		Мәйданы	Запас		Мәйданы	Запас		Мәйданы	Запас		Мәйданы	Запас	
		ликвидлы	эшкә яраклы		ликвидлы	эшкә яраклы		ликвидлы	эшкә яраклы		ликвидлы	эшкә яраклы		ликвидлы	эшкә яраклы
1	2	3	4	5	6	7	8	9	10	11	12	13	14	15	16
Ылыслы	0,9	0,1	–	31,9	0,87	0,59	–	–	–	0,1	0,02	0,01	32,9	0,99	0,6
Каты яфраклы	16,7	1,4	1,2	18,5	0,27	0,11				8,9	0,30	0,20	44,1	1,97	1,51
Йомшак яфраклылар	58,4	8,3	5,6	15	0,53	0,23	–	–	–	0,5	0,09	0,05	73,9	8,92	5,88
Җәмгысе:	**76,0**	**9,8**	**6,8**	**65,4**	**1,67**	**0,93**	–	–	–	**9,5**	**0,41**	**0,26**	150,9	11,88	7,99

2.1.4. Кисентеләрнең яшьләре

Урман агачларын кисүнең «Кисентеләрнең яшен билгеләү турында» 2015 елның 09 апрелендәге № 105 Рослесхоз боерыгы белән билгеләнгән еллары 10 таблицада китерелде.

10 таблица.

Кисентеләрнең яше

Урманнарның максатчан билгеләнеш төрләре, ш.и. яклаучы урманнарның категорияләре	Хуҗ/бүлемтекләре һәм аларга кергән өстенлек итүче токымнар	Бонитет класслары	Кисентеләрнең яшьләре, ел
1	2	3	4
Урман үсемлекләре зонасы: Урман-дала зонасы Урманлы район: РФ Европа өлешенең урман-дала районы			
Яклаучы урманнар (Су объектлары буйларында урнашкан тыюлыклы урман полосалары – яклаучы урманнар категориясеннән тыш)	Ылыслы		
	Нарат, чыршы, карагач	Барысы да	101-120
	Каты яфраклы		
	Орлыклык имән, корычагач	Барысы да	121-140
	Үсентеле имән	III һәм югарырак	71-80
		IV һәм түбәнрәк	61-70
	Карама, өрәнге	Барысы да	71-80
	Йомшак яфраклылар		
	Бал бирүче (нектарлы) юкә	Барысы да	81-90
	Каен, кара зирек, юкә (товарлык),	Барысы да	71-80
	Усак, тирәк, кара тирәк, соры зирек, агачсыман тал	Барысы да	51-60
	Тирәк (культуралар)	Барысы да	36-40
	Куаклыклар		
	Таллык	Барысы да	5
Яклаучы урманнар (су объектлары буйларында урнашкан тыюлыклы урман полосалары), эксплуатация урманнары.	Ылыслы		
	Нарат, чыршы, карагач	Барысы да	81-100
	Каты яфраклы		
	Орлыклык имән, корычагач	Барысы да	101-120
	Үсентеле имән	III һәм югарырак	61-70
		IV һәм түбәнрәк	51-60
	Карама, өрәнге	Барысы да	61-70
	Йомшак яфраклылар		
	Бал бирүче (нектарлы) юкә	Барысы да	81-90
	Каен, кара зирек, юкә (товарлык)	Барысы да	61-70
	Усак, тирәк, кара тирәк, соры зирек, агачсыман тал	Барысы да	41-50
	Тирәк (культуралар)	Барысы да	31-35
	Куаклыклар		

	Таллык	Барысы да	5

2.1.5. Агачлыкларның тулылыгын һәм составын, диләнкеләрнең күләмнәрен, диләнкеләрнең тоташу чорларын, киртекләр санын, кисүләрнең кабатлану чорларын исәпкә алып, агач материалын сайлау проценты (ешлыгы)

Агач материалы әзерләүгә карата таләпләр РФ Табигать министрлыгының 2016 елның 13 сентябрендәге № 474 боерыгы, «Диләнке эшләре төрләрен, аларны уздыру тәртибен һәм әзлеклелегең, диләнке эшләренең технологик картасы формасын, диләнкене карау акты формасын һәм диләнкене карау тәртибен раслау турында» 2016 елның 27 июнендәге № 367 боерыгы белән расланган Агач материалы әзерләү кагыйдәләрендә билгеләнгән.

Өлгергән, картайган урман утыртмаларын кисү буенча төп оештыру-техник элементларның параметрлары 10.1 таблицада китерелде.

10.1 таблица.

Өлгергән, картайган урман утыртмаларын кисүләрдә төп оештыру-техник элемент параметрлары

№ п/п	Агач материалы әзерләү параметрлары. Кисү ысуллары	Сайланма кисүләр	Тоташ кисүләр
1	2	3	4
Урман үсемлекләре зонасы. Урман-дала зонасы Урманлы район: РФ Европа өлешенең урман-дала районы			
1.	**Сайланма кисүләр ешлыгы, %** Бик зәгыйфь Зәгыйфь Уртача Уртача-югары Югары Бик югары (сайланма санитар кисүләр өчен)	 10 кадәр 11-20 21-30 31-40 41-50 51-70	

№ п/п	Агач материалы әзерләү параметрлары Кисү ысуллары	Сайланма кисүләр	Тоташ кисүләр
1	2	3	4
Урман үсемлекләре зонасы: Урман-дала зонасы Урманлы район: РФ Европа өлешенең урман-дала районы			
2.	**Диләнкеләрнең (сайланма кисүләрдә) чик мәйданы, га** Яклаучы урманнар: Ирекле-сайланма кисүләр Төркемле-сайланма кисүләр Тигез-эзлекле кисүләр Төркемле-эзлекле кисүләр Полоса аша эзлекле кисүләр Эксплуатация урманнары: Ирекле-сайланма кисүләр Төркемле-сайланма кисүләр Тигез-эзлекле кисүләр Төркемле-эзлекле кисүләр Полоса аша эзлекле кисүләр	 25 15 15 10 5 50 30 30 25 15	
3.	**Тоташ кисүләрдә диләнкеләрнең чик мәйданы, га** нарат, карагач чыршы, ак чыршы орлыктан яңартылганда имән шытымнан яңартылганда имән һәм башка каты яфраклылар йомшак яфраклылар		 5 5 2,5 10 10
4.	**Тоташ кисүләрдә диләнкеләрнең чик киңлеге, м** нарат, карагач чыршы, ак чыршы орлыктан яңартылганда имән шытымнан яңартылганда имән һәм башка каты яфраклылар йомшак яфраклылар		 50 50 50 100 100
5.	**Диләнкеләр тоташу чоры, ел** нарат, карагач чыршы, ак чыршы орлыктан яңартылганда имән шытымнан яңартылганда имән һәм башка каты яфраклылар йомшак яфраклылар		 4 4 4 4 2
6.	**Кисүләр кабатлану чоры, ел** Ирекле-сайланма кисүләр Төркемле-сайланма кисүләр Тигез-эзлекле кисүләр Төркемле-эзлекле кисүләр Полоса аша эзлекле кисүләр	 8-30 8-30 4-8 30-40 4-8	

№ п/п	Агач материалы әзерләү параметрлары. Кисү ысуллары	Сайланма кисүләр	Тоташ кисүләр
1	2	3	4
Урман үсемлекләре зонасы: Урман-дала зонасы Урманлы район: РФ Европа өлешенең урман-дала районы			
7.	**Урман кварталының 1 км ягына хисаплаганда киртекләр саны** диләнкеләр киңлеге (озынлыгы) 50 м кадәр булганда диләнкеләр киңлеге (озынлыгы) 51-150 м булганда диләнкеләр киңлеге (озынлыгы) 151-250 м булганда диләнкеләр киңлеге (озынлыгы) 250 м артыграк булганда		4тән артык түгел 3тән артык түгел 2дән артык түгел 1
8	**Тояу пунктлары, житештеру һәм көнкүреш объектлары өчен гомуми мәйдан (диләнкенең гомуми мәйданыннан)** - алга таба ясалма урман торгызып Мәйданы 10 га артык булган диләнкеләрдә - сезонара агач материалы запаслары булдыру өчен - туфракка зыян салып Мәйданы 10 га һәм аннан азрак булган диләнкеләрдә: - алга таба яңартып - алдан торгызып - эзлекле кисүләрдә - сайланма кисүләрдә	3% артык түгел 0,3 га кадәр 0,25 га кадәр	чикләнми 5% артык түгел 15% артык түгел иң күбе 3% 0,4 га кадәр 0,3 га кадәр
9.	**Сөйрәмә жир трассалары һәм диләнкедәге юллар мәйданы, (диләнке мәйданыннан %)** - күп операцияле техника кулланып - алга таба ясалма урман торгызып	15% артык түгел	20% артык түгел 30% кадәр чикләнми

Олгереп житмәгән урман утыртмалары арасында урнашкан, диләнкеләрнең билгеләнгән күләмнәрен 1,5 мәртәбәдән кимрәк дәрәҗәдә артып китүче урмантаксалы бүлендекләр тулысынча кисүгә билгеләнә.

Урманнардан рациональ файдалануны, урман утыртмаларының үзләренең тирәлек хасил итүче, су саклаучы, санитария-гигиена, савыктыру һәм башка төрле файдалы үзлекләрен югалта башлаган табигый структурасын торгызу һәм саклау максатларында, – агач материалы әзерләү өчен аренда яисә даими (вакыты чикләнмичә) файдалану хокукларында тапшырылган урман кишәрлекләрендә аерым диләнкеләрнең мәйданнары тоташ кисүләрдә арттырылырга мөмкин, ләкин 1,5 мәртәбәдән артыграк түгел.

Барлык урманнарда да тоташ кисүләрдә кыска ягы буйлап та, озын ягы буйлап та диләкеләр өчен турыдан-туры тоташу урыны билгеләнә, ә елга үзәннәрендә үсә торган урманнарда, – диләнкеләрнең полоса аша тоташу урыннары.

Турыдан-туры тоташкан очракта чираттагы диләнкә алдагы диләнкәдән соң тоташу срогын исәпкә алып киселә.

Полоса аша тоташкан очракта чираттагы диләнке диләнкеләрнең чик дәрәҗәдәге киңлегенә тигез булган киңлектәге урман полосасы аша урнаштырыла.

Тоташ кисүләрдә диләнкеләрнең тоташу срогы, кисү елларын санамыйча, агач токымнарының җимеш бирү сәләтен исәпкә алып, аларның табигый рәвештә уңышлы гына янаруын тәэмин итеп яки урман культуралары утырту, урманнарның экологик үзлекләрен саклау өчен шартлар тудырып билгеләнә.

Диләнкедә урманнарны ясалма торгызган вакытта яисә хуҗалык буенча кыйммәтле токымнарның шытымын саклаганда диләнкенең теләсә кайсы ягы буйлап тоташу вакытын кимендә 2 ел итеп билгеләү рөхсәт ителә.

Өлгергән, картайган урман утыртмаларын сайланма кискән вакытта диләнкеләрнең тоташу вакытлары билгеләнми.

Өлгергән, картайган урман утыртмаларын сайланма кискән вакытта диләнкеләр 30 процентлы еллык белән тоташканда һәм аларның өлгергән, картайган урман утыртмаларын тоташ кисү диләнкеләренә аннан да югарырак процентлы еллык белән тоташуы очрагында өлгергән, картайган урман утыртмаларын тоташ кискәндәге кебек тоташу чорлары билгеләнә.

Өлгергән, картайган урман агачларын кискәндә агач материалын әзерләү диләнкеләренең тоташу киңлеген, мәйданын һәм срокларын саклап гамәлгә ашырыла.

2.1.6. Урман торгызу методлары

10.2 таблица.

Урман типлары һәм урман торгызу ысуллары

№ п/п	Урман тибы, үсеш алган урын шартлары тибы, бонитет классы	Утыртмаларның уртача составы	Рельефтагы торышы	Туфрагы	Шытымы	Вак агачлары	Туфрак өсте катламы		Яңартылуы	Ирекле Утыртмалары	Кисү ысулы торгызу ысулы
							Үләнле	Мүкле			
1	2	3	4	5	6	7	8	9	10	11	12
Нарат өстенлек итүче урман типлары 1 төркем. Лишайниклы-мүкле наратлыклар											
1	Наратлык Лишайник-лы-мүкле Лм белән ТУМ А1-2 Бонитеты: 1-3 Коры наратлык	10С+Б	Аз калкулыклы яисә дулкынлы Коры (калкулыклар-да) белән саф-ның (калкулык битендә) чиратлашуы	олешчә көлсу, комлы коры. Гориз. А1 юк	Наратлы сирәк	Сирәк: миләш, оянкелек	Песи тәпие, сирәк нарат җиләге һәм турак уты, Маршелл күкчәчәге. агулы сәхрә борычы, түбәнлекләрдә яшел мүкләр, дарулык бөре җиләге	Кладония токымын-нан лишайник	Нарат катна-шындагы каеннар аз үсә	Хасил булмый	Тоташ кисүләр. Нарат культуралары
2төркем. Яшел мүкле нарат урманнары											
2	Наратлык мүкле (нарат җиләклеге) Мүк белән ТУМ: А2,В2 Бонитеты: 1-2 Саф наратлык	10С+Б 9С 1Б +Ос, чыршы таралган җирдә 8С2Е	Биек плато рельефы тигез яисә аз гына дулкынлы, болын өсте террасалары	Олешчә көлсу, комлы саф туфрагы – гирәп комнар	Наратлы төркемле яраклашкан яраклашкан сирәк чыршы	Сирәк – миләш, буяу куагы, артыш, оянкелек	Нарат җиләге, ландыш, дарулык бөре җиләге, кара абага, аралыкларда һәм	Яшел мүкләр, калкулыкларда лишайник лар	Канәгать-ләндерер-лек, каен, усак, нарат белән	Каенлы	Тоташ кисүләр, үсентесен саклап. Культуралар: наратлар тәрәзәләрдә

№ п/п	Урман тибы, үсеп алган урын шартлары тибы, бонитет классы	Утыртма-ларның уртача составы	Рельефтагы торышы	Туфрагы	Шытымы	Вак агачлары	Туфрак өсте катламы		Яңарты-луы	Ирекле Утырт-малары	Кисү ысулы торгызу ысулы
							Үләнле	Мүкле			
1	2	3	4	5	6	7	8	9	10	11	12
							аланлыкларда чәчбай				
3	Наратлык каражиләкле к Кж белән ТУМ: А3,В3 Бонитет:1- 2 (3)	7С 2Б1Е + Ос	Тигезлекле рельеф яки өлешчә дулкынлы, елга террасалары	Урт. һәм кус көлсу комсыл дымлы глей билгеләре белән	Чыршылы, сирәгрәк нарат	Эт шомырты, куаклы тал, миләш, артыш	Каражиләк, кара абага, нарат җиләге, каеш яфрак, чәчбай	Яшел мүкләр, түбәнл. кәккүк җитене,	Канәгатьл әндерерле к, нарат, каен, усак белән	Каенлы, сирәк усак	Тоташ кисүләр, үсентесен саклап. Культуралар. наратлар
3 төркем. Катлаулы нарат урманнары											
4.	Куаклы нарат-лыклар Кн ТУМ:С2 Бонитеты:I-Iа	9С 1Б +Ос	Тигез калку плато, өске һәм болын өсте террасалары	Кәсле-көлсу җиңелчә балчыксыл сыл саф	Сирәк нарат	Юкә, төрле куаклыклар, кабар агачы, зелпе, миләш	Сәрдә, күкебаш, келәнчел. каеш яфрак, кара абага, кызыл бөрлегән, ике яфраклы май чәчәге, талакдар	Юк	Канәгатьл әндерерле к, каен, усак һәм юкә катнашын ла	Каенлы, усаклы	Тоташ кисүләр. Нарат культуралары
5.	Юкәле наратлык Ю белән ТУМ: С2-3 Бонитеты: Iа (еш кына	9С 1Б + Ос,Лп	Тигез калку плато. болын өсте террасалары	Кәсле-көлсу комсыл саф	Сирәк чыршылы	Урт. куелыкта яисә юкә күп булган куе, аз күләмле	Төрле-төрле: күрәннәр, Сәрдә. йолдызак, карга күзе, таштояк һәм	Юк	Йомшак яфраклы-ларга алмашы-нып	Каенлы, усаклы	Тоташ кисүләр. Культуралар. наратлар. чыршылар

№ п/п	Урман тибы, үсеш алган урын шартлары тибы, бонитет классы	Утыртма-ларның уртача составы	Рельефтагы торышы	Туфрагы	Шытымы	Вак агачлары	Туфрак өсте катламы		Яңарты-луы	Ирекле Утырт-малары	Кисү ысулы торгызу ысулы
							Үләнле	Мүкле			
1	2	3	4	5	6	7	8	9	10	11	12
	культуралар)					зелпеле. миләшле, эт шомыртлы	башкалар				
6.	Наратлык чыршылы Ч белән ТУМ: С2-3 Бонитеты: 1б	10 С	Плато, тигез рельеф яисә сөзәк ярлар	Копсу комсыл яки олешчә балчыксыл саф һәм дымлы	Кус чыршылы	Сирәк юкә, өрәнге	Сәрдә, келәнчел, каеш яфрак, кызыл бөрлегән, аконит, җилләк, күп чәчәкле бүре җиләге	Юк	Чыршыга алмашын ып	Чыршыл ы	Эзлекле кисүләр. Үсенте булмаганда – тоташ кисүләр һәм чыршы культуралары
7	Чикләвек куаклы наратлык Чкн ТУМ: Д2-3 Бонитеты: 1а	10С +Д,Лп	Субүләр калкулыклары	Соры урман балчыксыл саф	Сирәк наратлы, имәнле	Куе чикләвек куагы, миләш	Куе сәрдә, алан, каеш яфрак. кызыл бөрлегән, җилләк, карга күзе	Юк	Яфраклыл арга алмашын ып яисә чикләвек куагы үсә башлый	Өрәнгеле , юкәле	Тоташ кисүләр. Имән культуралары
8.	Өрәнгеле наратлык Орн ТУМ: Д1 Бонитеты: 2-3	9С1Б +Кл	Субүләрләрнең текә ярлары, текә ерганаклы елга ярлары һәм чокыр сөзклекләре	Кәсле-карбонатлы азкуәтле коры	Сирәк имәнле	Урт. куелыкта чикләвек куагы, кабар агачы	Чәчле күрән, Сәрдә, күкебаш, кызыл бөрлегән, аралыкларда бөртеклеләр	Юк	Яфраклыл арга алмашын ып	Өрәнгеле , юкәле	Тоташ кисүләр. Имән культуралары

№ п/п	Урман тибы, үсеш алган урын шартлары тибы, бонитет классы	Утыртма-ларның уртача составы	Рельефтагы торышы	Туфрагы	Шытымы	Вак агачлары	Туфрак өсте катламы		Яңарты-луы	Ирекле Утырт-малары	Кисү ысулы торгызу ысулы
							Үләнле	Мүкле			
1	2	3	4	5	6	7	8	9	10	11	12
Искәрмә: Яфраклы утыртмаларның урман типлары С эндификаторы белән наратлы урман типларына карата тасвирлана (мисал өчен, куаклы карагай һ.б.)											
Чыршы өстенлек итүче урман типлары											
9.	Чыршы урманы кымызлыклы Ч к ТУМ: С2 Бонитеты: I	5Е1П 2С 1Лп 1Б –Ос	Таулар субүләрләрдә һәм яссы сөзәклекләр.	Уртача көлсу балчыксыл саф балчык туңгамәле	Сирәк чыршылы пихта катыш	Уртача куелыкта: юкә, миләш, зелпе, кабар агачы	Кымызлык, май чәчәге, урман наратбашы, талакдар, таштояк, каеш яфрак, икеөйле кычыткан	Сирәк - яшел мүкләр	Канәгатьле әндерерлек, йомшак яфраклыл арга алмашын ып, кайчак шытым хисабына – чыршы белән	Каенлы, усаклы	Эзлекле кисүләр. Үсенте булмаганда – тоташ кисүләр һәм чыршы культуралары
10	Чыршы урманы Юкәле Ч юк ТУМ: С2-3 Бонитеты: I	6Е1П 2Лп1Б –Ос	Тигез, җиңелчә таулы, сөзәк тау битләре	Уртача һәм өлешчә көлсу, балчыксыл саф	Төркемле, чыршы, пихта, юкә	Уртача куелыкта яки куе юкә, миләш, зелпе, эт шомырты, кабар агачы,	Куе, сәрдә, сырмавык, күкебаш, таштояк, наратбаш, каеш яфрак, абага, кычыткан, келәнчел	Юк яки аз дәрәҗәдә үскән яшел мүкләр	Канәгатьле әндерерлек гадәттә усакка алмашын ып сирәк кенә юкәгә	Усаклы, каенлы, юкәле	Эзлекле кисүләр. Үсенте булмаганда – тоташ кисүләр һәм чыршы культуралары
11	Чыршы урманы Елга буенда	6Е1П2Б 1Ол	Елга, агымсу аша дымлана торган	Кәсле-көлсу, торфлы-глейлы,	Сирәк: Чыршы, пихта	Урт. куелыкта – шомырт,	Мул, өстенлек итә: тубылгы, кычыткан,	Юк яки аз үсеш	Чыршы үрентеләре	Зирекле, каенлы	Эзлекле кисүләр. Үсенте

№ п/п	Урман тибы, үсеш алган урын шартлары тибы, бонитет классы	Утыртма-ларның уртача составы	Рельефтагы торышы	Туфрагы	Шытымы	Вак агачлары	Туфрак өсте катламы		Яңарты-луы	Ирекле Утырт-малары	Кисү ысулы торгызу ысулы
							Үләнле	Мүкле			
1	2	3	4	5	6	7	8	9	10	11	12
	үсә торган (лог) Енр ТУМ: С3 Бонитеты: 2 Начар туфракта үсә торган дымлы чыршы урманы		елгачык буйлары	балчыксыл яки комсыл дымлы		кара карлыган, миләш, юкә	абага, сиргрәк сәрдә, урман наратбашы, зеленчук, бохар кынасы,аконит	алган, күке житене, сирәк сфагнум, калкулыкл арда яшел мүкләр	хисабына яки йомшак яфрак-лыларга алмашын ып		булмаганда – тоташ кисүләр һәм чыршы культуралары
12.	Иманле чыршы урманы И ч ТУМ: Д2-3 Бонитеты. 2	7Е1Д1Б 1Ос + Лп	Югарылыклы плато һәм беленер-беленмәс таулыклар	Уртача һәм аз гына колсу балчыксыл саф	Сирәк: Чыршы, имән	Куе, чикләвек куагы, зелпе, кабар, юкә	Киң яфраклы үләннәр	Юк	Канәгать. йом. яфр. алмашын ып яки үренте хисабына	Каенлы, усаклы	Тоташ кисүләр. Культуралар: имән
Искәрмә: Пихта утыртмаларның урман типлары Е эндификаторы белән наратлы урман типларына карата тасвирлана (мисал өчен, юкәле пихта урманы h.б.)											
Имән өстенлек итүче урман типлары											
I төркем. Коры орәнгеле имән урманнары											
13.	Чиялекле имәнлек Ч им ТУМ: Д0-1 Бонитеты: 5	8Д 2Б яки 10Д +Кл	Сөзәк таулар, шәрә таш токымнары белән	Кәсле-карбонатлы азкуәтле коры	Юк	Дала чиясе	Уртача куелыкта каурыйлы кыска сабак, чәчле күрән,	Юк	Имәнле үрентеле	Хасил булмый	Тоташ кисүләр Табигый үсеш алу

№ п/п	Урман тибы, үсеш алган урын шартлары тибы, бонитет классы	Утыртма-ларның уртача составы	Рельефтагы торышы	Туфрагы	Шытымы	Вак агачлары	Туфрак өсте катламы		Яңарты-луы	Ирекле Утырт-малары	Кисү ысулы торгызу ысулы
							Үләнле	Мүкле			
1	2	3	4	5	6	7	8	9	10	11	12
							чәчбай				
14.	Калкулыклы иманлек К им ТУМ: Д 1 Бонитеты: 4	10Д +Б яки 7Д3Б +Лп	Сөзәк таулар, яр кырыйлары. Калкулыклы рельеф	Кәсле-карбонатлы азкуәтле коры	Юк	Сирәк: чикләвек куагы, Дала чиясе	Уртача куелыкта каурыйлы кыска сабак, чәчле курәң, чәчбай, кызыл борлегән	Юк	Имәнле үрентеле	Хасил булмый	Тоташ кисүләр Табигый үсеш алу
15	Өрәнгеле-каенлы имәнлек Им орк ТУМ: Д 1 Бонитет:3-4	7Д2КИВ1Л п яки 7Д3Б +Лп	Калкулыклы, созәк ярлар	Кәсле-карбонатлы азкуәтле коры	Сирәк: Имән	Уртача куелыкта: чикләвек куагы, кабар агачы	Уртача куелыкта: сәрдә, кычыткан, күкебаш, ирләр абагасы	Юк	Канәгать. Имән шыт., каенлы	Каенлы	Тоташ кисүләр Табигый үсеш алу Тагын да ишәнрәк туфракларда имән культуралары
2 төркем. Имәнлекләр саф өрәнгеле-юкәле											
16	Имәнлек өрәнгеле-юкәле (дала янәшәсендә үсә торган) Дкип ТУМ: Д2-3 Бонитеты: 1-	6Д3КИВ1Л п яки 6Д3Лп1КИ В	Югарылыклы су бүлемтекләре һәм созәкле тау битләре	Соры урман һәм кәсле-көлсу балчыксыл саф, балчык тушалә торган	Сирәк яки урт куелыкта, юкә, каен, имән, урыны-урыны белән	Урт. куелыкта: миләш, чикләвек куагы, сөял-ле кабар агачы, юкә, шомырт	Сәрдә, йоллызак, таштояк, сырмавык, кыңгырау чәчәге, ландыш, кашыклы абага, күкебаш	Юк	Яфраклыга арга алмашын ыш	Лп, Кл, Ос, Б	Тоташ кисүләр Шытымлы хуж-та таб. үсеш. – үрентеле. Орлыклыда – имән

№ п/п	Урман тибы, үсеш алган урын шартлары тибы, бонитет классы	Утыртмаларның уртача составы	Рельефтагы торышы	Туфрагы	Шытымы	Вак агачлары	Туфрак өсте катламы		Яңартылуы	Ирекле Утыртмалары	Кисү ысулы торгызу ысулы
							Үләнле	Мүкле			
1	2	3	4	5	6	7	8	9	10	11	12
	2				өрәнге						культуралары
17.	Күрәнле имәнлек Күр им ТУМ. Д2 Бонитеты 3	6/Д2Лп1Кл1 Б +Ос	Таулы плато, сөзәклекләрнең өске өчтән бер өлеше	Соры урман өлешчә көлсу, балчыксыл саф	Сирәк: имән	Сирәк, юкә, чикләвек куагы, сояшне кабар, зелпе	Кue: сәрдә, келәнчел, таштояк, йолдызак, сырмавык, күкебаш, чәчле күрән	Юк	Яфраклыларга алмашынып	Юкә, К Кл	Тоташ кисүләр Шытымлы хуж-та таб. үсеш. – үрентеле. Орлыклыда – имән культуралары
18	Абагалы имәнлек Аб им ТУМ: Д3 Бонитеты: 1-2 Дымлы имәнлек	6/Д3КИВ1Лп яки 1 ярус- 10/Д 2 ярус-10КИВ	Плато һәм сөзәклекләр	Соры урман уртача көлсу балчыксыл дымлы	Төркемле, сирәк: имән	Урт. куелыкта: чикләвек куагы, кабар агачы, балан, эт шомырты, шомырт	Куе: Абага, сәрдә, таштояк, сырмавык, балта борчак, кымызлык, күкебаш, йолдызак, миләүшә, урман гравилаты, икеөйле кычыткан	Юк	Яфраклыларга алмашынып	Лп, КИВ, Б	Тоташ кисүләр Шытымлы хуж-та таб. үсеш. – үрентеле. Орлыклыда – имән культуралары
3 төркем. Имәнлекләр дымлы тугайлы											
19.	Тугайда үсә торган	7Д 3Б +Лп	Елга тугайлары.	Кәсле-болынлы	Сирәк; имән,	Сирәк – эт шомырты,	Күрәннәр, тубылгы,	Юк	Канәгатьлэндерерле	Лп, КИВ, Б	Тоташ кисүләр

№ п/п	Урман тибы, үсеш алган урын шартлары тибы, бонитет классы	Утыртма-ларның уртача составы	Рельефтагы торышы	Туфрагы	Шытымы	Вак агачлары	Туфрак өсте катламы		Яңарты-луы	Ирекле Утырт-малары	Кисү ысулы торгызу ысулы
							Үләнле	Мүкле			
1	2	3	4	5	6	7	8	9	10	11	12
	имәнлек Туг им ТУМ:С4,Д4 Бонитеты: 3 (2)		өлешчә таулы урын, ел саен су баса	балчыксыл дымлы	өрәңге, юкә	шомырт. тал, зелпе, гөлҗимеш карлыган	кычыткан, кара борлегән		к, имән һәм йомшак яфраклы токымнарның шытымнары белән		Шытымлы хуж-та таб. үсеш. – үрентеле. Тирәк культуралары ихтимал
Корычагач өстенлек итүче урман типлары											
20.	Өрәңгеле-юкәле корычагачлык Кор өрю ТУМ:Д2 Бонитеты: 2(1) Кайбыч урманчылыгының көньяк-көнбатыш өлешендә очрый	7Яс1Лп2КИ В	Таулы плато	Кие-соры урман балчыксыл саф балчык түшәлә торган	Уртача куелыкта: имән, корычагач, юкә	Уртача куелыкта: чикләвек куагы, юкә, зелпе	Сәрдә, келәнчел, таштояк, йолдызак, сырмавык, ирләр абагасы, күкебаш	Юк	Яфрак-га алмашыныш	Лп. Кл, Ос. Б	Тоташ кисүләр Корычагач (имән) культуралары
Юкә өстенлек итүче урман типлары											
I төркем. Төрле яфраклы юкәлекләр											

№ п/п	Урман тибы, үсеш алган урын шартлары тибы, бонитет классы	Утыртмаларның уртача составы	Рельефтагы торышы	Туфрагы	Шытымы	Вак агачлары	Туфрак өсте катламы		Яңартылуы	Ирекле Утыртмалары	Кисү ысулы торгызу ысулы
							Үләнле	Мүкле			
1	2	3	4	5	6	7	8	9	10	11	12
21.	Төрле яфраклы юкәлек Лп тр, ТУМ: С2-3,Д2-3 Бонитеты: 2-3	6Лп2Д2КИВ +Б,Ос 7Лп2Е1Б –Д	Таулы плато, сөзәклекләр, шулай ук болын өсте террасалары	Куе-соры урман балчыксыл саф балчык түшәлә торган	Уртача куелыкта: имән, өрәңге, юкә. Урыны-урыны белән Ч, П	Уртача куелыкта: чикләвек куагы, юкә, зелпе, миләш, кабар агачы	Сәрдә, келәнчел, күкебаш, казаяксыман җилдәк, урман наратбашы, кара абага	Юк	Үрентеле юкә	Өрәңге, каен, усак	Тоташ кисүләр Табиг. үстерү – шытымлы юкә, уңышсыз булганда имән культуралары
2 төркем. Калкулыклы юкәлекләр											
22.	Өрәңгеле юкәлеклек Ор юк ТУМ.Д1 Бонитеты:3(4)	8Лп 2КИВ –Д	Таулы, калкулыклы, «сыртлы» таулар	Көлле-карбонатлы азкуәтле коры	Уртача куелыкта: Д,КИВ	Уртача куелыкта: чикләвек куагы, юкә, зелпе, кабар агачы	Уртача куелыкта: куык абага, сәрдә, сырмавык	Юк	Үрентеле юкә	Өрәңге, каен, усак	Тоташ кисүләр Табиг. үстерү – шытымлы юкә, уңышсыз булганда имән культуралары
Каен өстенлек итүче урман типлары											
23.	Каенлык наратлы (нарат урманлы)	9Б 1С	Таулы, сөзәклекләр	Көлсу комсыл яисә җиңелчә балчыксыл саф һәм дымлы	Сирәк, нарат	Сирәк оянкелек, миләш, буяу куагы	Урт. куелыкта: чәчбай, кара абага, нарат җиләге,	Яшел мүк мендәрләре	Шытымлы каен	Хасил булмый	Тоташ кисүләр. Нарат культуралары

№ п/п	Урман тибы, үсеш алган урын шартлары тибы, бонитет классы	Утыртма-ларның уртача составы	Рельефтагы торышы	Туфрагы	Шытымы	Вак агачлары	Туфрак өсте катламы		Яңарты-луы	Ирекле Утырт-малары	Кисү ысулы торгызу ысулы
							Үләнле	Мүкле			
1	2	3	4	5	6	7	8	9	10	11	12
	К нар, ТУМ: А2-3,В2-3 Бонитеты 2(3)						май чәчәге,				
24.	Кыяклы каен урманы Кур к ТУМ:С2-3 Бонитеты: 1	7Б2Ос1С бер. Лп, Д	Таулы. Рлф. тигез	Соры урман балчыксыл саф балчык түшәлә торган	Сирәк: юкә	Сирәк. миләш, зелпе, кабар агачы	Чәчле күрән, ике яфраклы май чәчәге, тубылгы, кычыткан, наратбаш	Юк	Шытымлы каен	Усаклы	Тоташ кисүләр. Ылысылы культуралар
25.	Сырмавыклы каен урманы Сырк ТУМ:Д2-3 Бонитеты 1-1а	9Б 1Ос +Д, КИВ	Таулы яссы	Кие-соры урман балчыксыл саф балчык түшәлә торган	Сирәк. имән, юкә	Сирәк. чикләвек куагы, миләш, зелпе. кабар агачы	Сырламык, чәчле күрән, ике яфраклы май чәчәге, тубылгы, кычыткан, наратбаш	Юк	Шытымлы каен	Усаклы	Тоташ кисүләр Табиг. үстерү – шытымлы каен. Ч культуралары
26	Тубылгылы каенлык Бтв ТУМ:С3-4Д4 Бонитеты 2	7Б2Ол1Ос	Платога тозаклар, шулай ук елгалар буйлап уйсулыклар	Торфлы глейлы балчыксыл. ләмле-торфлы юеш	Юк	Сирәк. эт шомырты, куаклы тал	Тубылгы, кычыткан, хатын-кызлар абагасы, наратбаш	Юк	Шытымлы каен	Зирекле	Тоташ кисүләр. Табиг. үсеш. – үрентеле каен
27.	Өрәнгеле каенлык	7Б2КИВ1Ос +Д	Таулы, рлф калкулыклы,	Кәсле-карбонатлы	Сирәк: имән,	Уртача куслыкта:	Куык абага, сәрдә,	Юк	Каен, өрәнге	Өрәнгеле	Тоташ кисүләр

№ п/п	Урман тибы, үсеш алган урын шартлары тибы, бонитет классы	Утыртма-ларның уртача составы	Рельефтагы торышы	Туфрагы	Шытымы	Вак агачлары	Туфрак өсте катламы		Яңарты-луы	Ирекле Утырт-малары	Кисү ысулы торгызу ысулы
							Үләнле	Мүкле			
1	2	3	4	5	6	7	8	9	10	11	12
	Өр клк ТУМ. Д1 Бонитеты 2(3)		«сыртлы» таулар	азкуәтле коры	өрәңге	чикләвек куагы, кабар агачы	сырмавык, плющсыман будра, күкебаш		шытымын нан		Табиг. үсеш. - үрентеле Имән культуралары
Усак өстенлек итүче урман типлары											
1 төркем. Төрле үләнле усаклыклар											
28.	Күрәнле усак урманы Күр ус, ТУМ: В2-3, С2-3 Бонитеты 1(2)	7Ос2Б1С –Д 7Ос2Б1Лп	Таулы, тигез рельеф һәм сөзәклекләр	Соры урман балчыксыл саф балчыклар түшәлә торган	Сирәк: имән, өрәңге	Сирәк: миләш, зелпе, кабар агачы	Чәчле күрән, Сәрдә, сырламык, күкебаш, табак яфраклы йолдызак	Юк	Усаклы үрентеле	Хасил булмый	Тоташ кисүләр. Табиг. үсеш.- бонитет I Ылыслы культуралар
29.	Сырмавыклы усаклык (имәнле) Сыр ус ТУМ: Д2-3 Бонитеты 1-1а	9Ос1Б +Лп, КИВ 8Ос1Лп1Д	Таулы, тигез рельеф һәм сөзәклекләр	Куе-соры урман балчыксыл саф балчык түшәлә торган	Сирәк: имән, өрәңге	Уртача куелыкта: чикләвек куагы, кабар агачы, миләш, зелпе	Сырмавык, сәрдә, күкебаш, йолдызак	Юк	Усаклы үрентеле	Хасил булмый	Тоташ кисүләр. Табигый үсеше үрентеле, И культурасы уңышсыз булганда
2 төркем. Таулы усаклыклар											
30	Өрәңгеле усаклык Өр ус ТУМ: Д1	8Ос1Кл1Лп	Таулы, рлф. калкулыклы, «сыртлы» таулар	Кәсле-карбонатлы азкуәтле коры	Сирәк: имән, өрәңге	Уртача куелыкта: чикләвек куагы,	Кубык абага, сәрдә, сырламык, плющсыман	Юк	Усаклы үрентеле	Өрәңгеле	Тоташ кисүләр. Табиг. үсеш. үрентеле.

№ п/п	Урман тибы, үсеш алган урын шартлары тибы, бонитет классы	Утыртма-ларның уртача составы	Рельефтагы торышы	Туфрагы	Шытымы	Вак агачлары	Туфрак өсте катламы		Яңарты-луы	Ирекле Утырт-малары	Кисү ысулы торгызу ысулы
							Үләнле	Мүкле			
1	2	3	4	5	6	7	8	9	10	11	12
	Бонитеты:2(3)					кабар агачы	будра, күкебаш				Имән культуралары
Өрәңге, өлмә, карама агачы өстенлек итүче урман типлары											
1 төркем. Коры өрәңгеле имән урманнары											
31.	Таулы өрәңгелек Т өр ТУМ. Д1 Бонитеты: 4(3)	7Кл2В1Лп –Б	Таулы, рлф. калкулыклы, «сыртлы» таулар	Көсле-карбонатлы азкуәтле коры	Сирәк: имән, өрәңге	Уртача куелыкта: чикләвек куагы, кабар агачы	Каурыйлы кыска сабак, чәчле күрән, кызыл бөрлегән, чочбай	Юк	Үрентеле КИВ	Хасил булмый	Тоташ кисүләр. Табиг. үстерү. шытымлы. тагын да тиранрәк туфракларда - И. культ.
2 төркем. Саф өрәңгеле-юкәле имәнлекләр											
32	Имәнле өрәңгелек (төрле үләнле) Им өр ТУМ: Д2-3 Бонитеты. 3	6КИВ2Д2Лп	Таулы, тигез рельеф һәм сөзәклекләр	Кус-соры урман балчыксыл саф балчык түшәлә торган	Сирәк: имән, өрәңге	Уртача куелыкта: чикләвек куагы, кабар агачы, зелпе, шомырт	Сәрдә, келәнчел, таштояк, йолдызак, сырмавык, күкебаш, ирләр абагасы.	Юк	КИВ үрентеле	Хасил булмый	Тоташ кисүләр Имән культуралары
Карамалы төркем											
33	Тугай янашәсендә үсә торган	7ВИ2Кл1Лп -Б	Түбәнлектә, хәзерге елга тугайлары	Торфлы глейлы балчыксыл,	Сирәк: өрәңге	Кара җиләк, кара карлыган,	Тубылгы, кычыткан, күрәннәр, кыр	Юк	Үрентеле ВИК	Хасил булмый	Тоташ кисүләр. Тирәк

№ п/п	Урман тибы, үсеш алган урын шартлары тибы, бонитет классы	Утыртмаларның уртача составы	Рельефтагы торышы	Туфрагы	Шытымы	Вак агачлары	Туфрак өсте катламы		Яңартылуы	Ирекле Утыртмалары	Кисү ысулы торгызу ысулы
							Үләнле	Мүкле			
1	2	3	4	5	6	7	8	9	10	11	12
	карамалык Туг кар ТУМ: Д4 Бонитеты: 3			ләмле-торфлы юеш		шомырт	наратбашы				культуралары
Зирек өстенлек итүче урман типлары											
Тубылгылы зireклек төркеме											
34.	Тубылгылы зирек урманы Туб зир ТУМ:В4.С4 Бонитеты:2(3)	8Ол2Б ед. ВИ	Платога тозаклар, шулай ук су ага торган түбәнге урыннар	Торфлы глейлы комсыл ләмле - торфлы дымлы	Юк	Эт шомырты, куаклы тал, кара карлыган	Тубылгы, кычыткан, күрәннәр, кыр наратбашы	Юк	Зирекле үрентеле	Хасил булмый	Тоташ кисүләр Табиг. үсеш.- үрентелеге зирек (Т культуралары)
Таллык, кара тирәк өстенлек итүче урман типлары											
Таллык төркеме											
35.	Тугайлык таллыгы Туг тал ТУМ: В3-4 Бонитеты: 2-3	10 Тал (таллык)	Түбән. Хәзерге елга тугайлары	Торфлы глейлы комсыл ләмле - торфлы дымлы	Юк	Кара җиләк, кара карлыган	Тубылгы, кычыткан, күрәннәр, кыр наратбашы	Юк	Канәгатьле әндерерлек, шытымлы тал белән	Хасил булмый	Тоташ кисүләр. Табиг. үсеш.- үрентеле таллык белән
Кара тирәк төркеме											
36.	Тугайлыкта үсә торган кара	10 Оск (кара тирәк)	Түбән. Хәзерге елга тугайлары, елгаларның	Торфлы глейлы балчыксыл.	Юк	Гөлҗимеш, кара җиләк	Сирәк: болын үләннәре	Юк	Начар. карама	Хасил булмый	Тоташ кисүләр. Тирәк

№ п/п	Урман тибы, үсеш алган урын шартлары тибы, бонитет классы	Утыртма-ларның уртача составы	Рельефтагы торышы	Туфрагы	Шытымы	Вак агачлары	Туфрак өсте катламы		Яңарты-луы	Ирекле Утырт-малары	Кисү ысулы торгызу ысулы
							Үләнле	Мүкле			
1	2	3	4	5	6	7	8	9	10	11	12
	тирәклек Туг кг (тирәк культуралары) ТУМ: С4 Бонитеты. 1		иске үзән төбе	ләмле-торфлы юеш							культуралары
Искәрмә: Тирәк утыртмалары (культуралары) урман тибы кара тирәкле һәм усак типларына карата сурәтләнә											

2.1.7. Урманнардан агач материалы әзерләү өчен файдалану чорлары һәм башка мәгълүматлар

Урман агачларын кисү, тарттыру, өлешчә эшкәртү, саклау, әзерләнгән агач материалын алып чыгу агач материалы әзерләү максатларында урман кишәрлегеннән файдаланучы зат тарафыннан урман декларациясе буенча декларацияләнә торган чор башланган датадан 12 ай эчендә гамәлгә ашырыла. Агач материалы урман агачларын сату-алу шартнамәсе яисә Россия Федерациясе Урман кодексының 19 статьясының 5 өлешендә күрсәтелгән контракт нигезендә әзерләнгән очракта, агачларны кисү, тарттыру, өлешчә эшкәртү, саклау, алып чыгу эшләре шартнамәдә яисә контрактта билгеләнгән срок эчендә тиешенчә гамәлгә ашырыла.

Урман утыртмаларын кисүнең, агач саклауның, тарттыруның, алып чыгуның әлеге пунктта күрсәтелгән вакытларын озынайту күрсәтелгән таләпләрне вакытында үтәүгә юл калдырмаган начар һава шартлары барлыкка килгән очракта рөхсәт ителә.

Урман агачларын, тарттыруның, өлешчә эшкәртүнең, саклауның, алып чыгуның вакытлары урманнан файдаланучы затның язмача гаризасы нигезендә, вәкаләтле орган тарафыннан иң күбе 12 айга арттырылырга мөмкин.

Урман агачларын кисү, тарттыру, өлешчә эшкәртү, саклау, алып чыгу срокларын үзгәртүгә рөхсәт язмача рәвештә диләнкәнең (кишәрлек урманчылыгын, урман кварталы номерын, урман-таксация бүлемтеге номерын, диләнке номерын) урнашкан урынын, диләнкәнең мәйданын, агач материалының күләмен һәм агачларны кисү, тарттыру, өлешчә эшкәртү, саклау, алып чыгу буенча билгеләнгән (озынайтылган) срокны (датаны) күрсәтеп бирелә.

Үзагач әзерләгәндә:

а) елга һәм чишмә үзәннәрен сөйрәмә жир трассалары һәм урман юллары сыйфатында куллану рөхсәт ителми;

б) диләнкәдән читтә, алар белән чиктәш булган 50 метрлы полосаларда урман утыртмаларын, үсемчелек катламын һәм туфракларны зарарлау, урманнарны сәнәгать һәм башка төрле калдыклар белән чүпләү рөхсәт ителми;

в) юлларга, күперләргә, урман ызаннарына, килтерү челтәренә, юл, гидромелиоратив һәм башка төрле корылмаларга, елга һәм чишмә үзәннәренә зыян салу рөхсәт ителми;

г) аударылган һәм асылынып торган, киселгән агачларны (киселгән һәм диләнкәдә калдырылган агачларны исәпкә алып) калдыру, сакланырга тиешле яшь үсентене зарарлау яисә һәлак итү тыела.

д) чиктәш булып торучы, кварталлардагы, диләнкәләрдәге һәм башка баганаларны һәм тамгаларны юк итү тыела;

е) кисүгә тиешле булмаган һәм Россия Федерациясенең Агач материалы әзерләү кагыйдәләре һәм урман законнары нигезендә сакланырга

тиешле агачларны, шул исәптән орлык бирү чыганакларын һәм плюс агачларын кисү һәм зарарлау тыела;

ж) рөхсәт ителгән чоры (рөхсәт ителгән кичектереп тору чорын да исәпкә алып) тәмамлангач агач материалы әзерләү, шулай ук файдалану хокукы туктатылгач яисә тәмамлангач агач материалы әзерләү рөхсәт ителми;

з) билгеләнгән вакытына (рөхсәт ителгән кичектереп торуларны исәпкә алып) алып чыгылмаган агачны диләнкедә калдыру рөхсәт ителми;

и) урман үзләштерү проектында яисә диләнке ясауның технологик картасында каралмаган урыннарга агач материалын чыгару, тарттыру рөхсәт ителми;

к) диләнке чистарту эшләрен үтәмәү яисә үз вакытында үтәмәү рөхсәт ителми;

л) сөйрәмә җирләрдән һәм төяү мәйданнарыннан кала, туфракның өске уңдырышлы катламын юк итү рөхсәт ителми;

Үзагач әзерләгәндә Россия Федерациясе Кызыл китабына, Татарстан Республикасы Кызыл китабына кертелгән зат төрләре сакланырга тиешле.

Исемлеге РФ ТРЭМның «Россия Федерациясе Кызыл китабына яисә Россия Федерациясе субъектлары кызыл китапларына кертелгән, сирәк очрый торган һәм юкка чыгу куркынычы янаган агачларны, куакларны, лианаларны, бүтән урман үсемлекләрен саклау үзенчәлекләрен раслау турында» 29.05.2017 № 264 боерыгы белән расланган агачларның һәм куаклыкларның төрләренең (токымнарының) агач материалын әзерләү рөхсәт ителми. Үзагач әзерләгәндә урманнарның биотөрлелеген арттыру максатларында теләсә кайсы ярусында һәм аларның төркемнәрендә аерым кыйммәтле агачлар (карт агачлар, куышлы, коп оялары булган, шулай ук оя кору һәм вак җәнлекләрнең качу урыны һ.б. өчен яраклы агачлар) сакланырга мөмкин.

Агач материалы әзерләү максатларында урман кишәрлеге мәйданының кисү өчен билгеләнгән өлеше (алга таба – диләнке) аерып алына, шулай ук урман утыртмаларының сан һәм сыйфат сыйфатламалары һәм әзерләнергә тиешле агач материалы күләмен билгеләүче диләнке таксациясе ясала. Диләнкеләрне аерып алганда җирлектә диләнкеләрнең чикләре билгеләнә һәм тамгалана, сайланма кисүләрдә киселергә тиешле агачлар билгеләнә.

Диләнкене аерып алу һәм таксацияләү түбәндәгеләр тарафыннан башкарыла:

1) урман кишәрлекләренең аренда шартнамәләре нигезендә агач материалы әзерләүче гражданнар һәм юридик затлар;

2) үзләренә даими (дәвамлы) файдалануга тапшырылган урман кишәрлекләрендә агач материалы әзерләүне гамәлгә ашыручы федераль дәүләт учреждениеләре;

3) Россия Федерациясе Урман кодексының 82-84 статьяларына туры китереп билгеләнгән вәкаләтләре кысаларында, дәүләт хакимияте органнары, җирле үзидарә органнары, урман утыртмаларын сату-алу

шартнамәләрә нигезендә агач материалы әзерләү өчен, – гражданнар һәм юридик затлар.

Кисүләрнең төрле рәвешләрендә диләнкеләрне аерып алу урман кварталы кысаларында, кагыйдә буларак, карсыз чорда башкарыла. Урмантаксация бүлендекләрә тулысынча кисүгә юнәлдерелә, әгәр дә аларның мәйданы Үзагач әзерләү кагыйдәләрендә билгеләнгән диләнкеләрнең чик күләмнәреннән артып китмәсә.

Эксплуатацияләнүче урманнарда өлгергән, картайган урман утырмаларын кискәндә диләнкегә урман таксациясе бүлемтекләрә кысаларында гомуми мәйданы 3 гектардан артмаган, өлгергән һәм картайган урман бүлендекләре дә кертелергә мөмкин.

Урман кварталында бер үк вакытта өлергән һәм картайган агачлар үсеп утыручы берничә чиктәш урман-таксация бүлендекләре кисүгә аерып чыгарылырга мөмкин, әгәр аларның суммар мәйданы РФ Урман кодексының Агач материалы әзерләү кагыйдәләрендә һәм 23 статьясында күрсәтелгән урманчылыкларда, урман-паркларында РФ Табигать министрлыгының 2016 елның 13 сентябрендәге 474 номерлы боерыгы белән расланган Агач материалы әзерләү үзенчәлекләрендә күрсәтелгән диләнкеләрнең чик дәрәҗә (максималь) зурлыкларыннан артып китмәсә.

Урман үсентеләрен кисүләр сайланма кисүләр яки тоташ кисүләр рәвешендә башкарыла.

Тиешле җирләрдә яисә җир кишәрлекләрендә агачларның һәм куаклыкларның бер өлеше киселә торган кисүләр сайланма кисүләр була (РФ УК 17 статьясының 2 өлеше).

Тиешле җирләрдә яки җир кишәрлекләрендә, урманнарны үстерү өчен аерым агачларны һәм куаклыкларны яисә агачларның һәм куаклыкларның төркемнәрен саклап, урман утыртмаларын кисүләр тоташ кисүләр дип танып (РФ УК 17 статьясындагы 3 өлеше).

Агач материалы әзерләү өчен билгеләнгән урман кишәрлекләрендә тоташ кисүләр аталган урман кишәрлекләрендә урманнарны торгызу шарты белән генә рөхсәт ителә (РФ УК 17 статьясындагы 5 өлеше).

Киселүче агачларның холкына һәм кисүләрнең технологиясенә карап, Урманчылыкта өлгергән, картайган урман утыртмаларын кисүнең түбәндәге төрләре башкарылырга мөмкин: ирекле-сайланма, төркемле-сайланма, тигез-эзлекле, төркемле-эзлекле (чокыр-чокыр), полоса аша эзлекле, озаклап-эзлекле кисүләр.

Ирекле-сайланма кисүләрдә, агач токымнарының яңадан үсеп чыгуын тәэмин итү, урманның яклаучы һәм тиреләк хасил итүче үзенчәлекләрен саклау шарты белән, иң беренче чиратта, мәйданы буйлап тигез рәвештә зарарланган, картайган, үсеше акрынайган өлгергән агачлар киселә. Урман утыртмаларына карата әлеге төр сайланма кисүләрне үткәргәннән соң агачларның тулылыгы кимендә 0,5 булырга тиеш.

Төркемле-сайланма кисүләр төркемле-төрле яшьтә булган урман утыртмаларына карата башкарыла, аларда картайган һәм өлгергән агачлар,

диләнкә мәйданы буйлап урнашуларына карап, төркемнәре белән киселә. Киселүче төркемнәрнең мәйданы 0,01дән 0,5 гектарга кадәр тәшкил итә.

Тигез-эзлекле кисүләрдә бер үк яшь классына караган агачлар диләнкедә, икенче ярустагы урман утыртмаларын һәм шытымнарын кисү процессында алдан ук яки алга таба урман торгызуны формалаштырып, тигез рәвештә сирәкләү юлы белән, берничә мәртәбә киселә. Тигез-эзлекле кисүләр шулай ук терсклек итү сәләте зәгыйфьләнгән шытымы яки икенче ярусы булган югары һәм уртача тулылыклы агачларга, төрле өлгергәнлек яшенә ия булган агач токымнарыннан хасил булган катнаш агачлыкларга (ылыслы-яфраклы, усаклы-каенлы һ.б.) карата гамәлгә ашырыла.

Кисүләрне беренче мәртәбә башкарганда агачларның тулылыгы 0,5кә кадәр кими. Тиешле үсеп китү шартларында шытымнары булмаганда яки утыртмаларны формалаштыру өчен җитәрлек санда булмаганда тигез-эзлекле кисүләр процессында урманны торгызуга булышлык итү чаралары гамәлгә ашырыла.

Оя-оя шытымнары булган урыннарда агачлар берничә мәртәбә ике яшь классы дәвамында төркемнәре белән (тирән сөзәк чокыр) киселә торган төркемле-эзлекле (тирән сөзәк чокырлы) кисүләр шытымнары төркемләп урнашкан бер яшьле агачларга карата башкарыла. Өлгергән агачларны кисү эзлекле рәвештә 0,01 гектардан 1,0 гектарга кадәрге мәйданнарда (тирән сөзәк чокырлар хасил итеп) 30-40 ел дәвамында 3-5 мәртәбә шытым төркемнәре тирәли гамәлгә ашырыла.

Озаклап-эзлекле итеп кисүләр эксплуатацияләү зурлыкларына җиткәннән соң кисеп атыла торган яшькә җитмәгән, әлеге шартларда тотрыклы булып калучы агачларның бер өлешен икенче юлы кисүгә калдырып, төрле яшьтәге урман утыртмаларында гамәлгә ашырыла. Беренче мәртәбә кискәннән соң чагыштырма тулылыгы куе төстәге ылыслы утыртмаларда кимендә 0,5 һәм ачык төстәге ылыслы урман утыртмаларында кимендә 0,4 булырга тиеш. Кисүләрне кабатлау чоры – 30-40 елдан соң.

Полоса аша эзлекле кисүләрне башкарганда агачлар яшьнең бер классына тигез булган чор дәвамында, ике-дүрт алым белән киселә. Агачларның метр ярымлы озынлыгыннан узмаган киңлектәге полосаларда, ә имән урманнарында – агачларның икеләтелгән озынлыгыннан артмаган киңлектәге полосаларда агачлар кисү, алга таба имән культуралары булдыру шарты белән, 4-8 еллык ешлык алымнары белән гамәлгә ашырыла.

Йомшак яфраклы, җилгә каршы торучан агачлыкларда яшьнең ике классына тигез булган чор дәвамында полоса аша эзлекле кисүләрне уздыру рөхсәт ителә.

Агачларны полоса аша эзлекле кисүләрнең беренче алымы башкарылганнан соң, шытымнар булмаганда яисә җитәрлек күләмдә булмаса һәм икенче ярусы күренмәсә, РФ Табигать министрлыгының 2016 елның 29 июнендәге 375 номерлы боерыгы белән расланган Урман торгызу кагыйдәләренә ярашлы рәвештә урман торгызу чаралары күздә тотыла.

Кисүнең киләсе һәр алымы алдагы чорда киселгән полосаларда ышанычлы рәвештә урманның яңартылуы тәэмин ителгәннән соң башкарыла.

Кисүнең чираттагы алымын уздыру вакыты килеп житкәч урман табигый рәвештә яңармаганда яисә бу эш житәрлек дәрәжәдә күзәтелмәгәндә, кисү алымнары арасындагы интервалны 3-5 елга арттырып, ясалма яисә катнаш урман торгызу чараларын уздыру рөхсәт ителә.

Шытымы һәм икенче ярусы нык зәгыйфьләнгән агачлар арасында өч алымда катнаш сайланма кисүләр билгеләнергә мөмкин, алар барышында беренче алымда запас буенча 30-35 проценты ешлык белән тигез-эзлекле кисүләр башкарыла, ә инде яшь агачларның торышы яхшыртылгач ике алымда полоса аша эзлекле кисүләр.

Эзлекле кисүләрнең йомгаклау алымы бары тик делянкедә яшәргә сәләтле, максатчан урман утыртмаларын формалаштыруны тәэмин итәрлек шытымнар һәм (яисә) икенче ярус формалашканнан соң гына башкарыла.

Агач кисү урыннарын калдыклардан чистарту үзагач әзерләү белән бер вакытта башкарыла.

2.2. Урманнардан чәер әзерләү өчен рөхсәтле файдалану нормативлары, параметрлары һәм чорлары

РФ УК 31 ст. һәм «Чәер әзерләү кагыйдәләрен раслау турында» 2012 елның 24 гыйнварындагы № 23 Рослесхоз боерыгы белән регламентлана.

Чәер әзерләү ылысылы өлгергән һәм картайган агачлыкларда гамәлгә ашырыла, алар кирт ясау буенча билгеләнгән чор тәмамлангач агач материалы әзерләү өчен билгеләнә.

2.2.1 Агачларга кирт салу фонды

11 таблица.

Агачларга кирт салу фонды

мәйданы, мең га

№ п/п	Күрсәткечләр	Кирт салу урманнарның максатчан билгеләнеше		
		Яклаучы урманнар	Эксплуатацияләнүче урманнар	Җәмгысе
1	2	3	4	5
1.	Кирт салуга яраклы, өлгергән һәм картайган утыртмалар, барлыгы:	28	–	28
1.1	Алардан:			
	- кирт салуга җәлеп ителмәгәне	28		28
	- кирт салуга табышлы түгел	28	–	28
2.	Ел саен кирт салу күләме	–	–	–

2.2.2. Кирт салу төрләре

11.1 таблица.

Кирт салу төрләре

Кирт салу төрләре, стимулятор	Кирт салу категорияләре
1	2
Гади кирт салу	I, II, III
А һәм Б төркемнәренә караган чәер чыгару стимуляторлары белән кирт салу	I, II, III
Хлорлы известь белән кирт салу	I, II
Күкерт серкәсе белән кирт салу:	
50% лы куертылган әчкелтем белән	I
75% лы куертылган әчкелтем белән	II

2.2.3. Агачтагы каррлар күләме һәм, агачның диаметрына карап, каррлар арасындагы каешлар киңлеге

Төрле категорияләр өчен кирт салу буенча агач кәүсәләрендә каррлар арасындагы каешларның гомуми киңлеге һәм каррлар күләме 11.2 таблицада китерелде.

11.2 таблица.

Төрле категорияләр өчен кирт салу буенча агач кәүсәләрендә каррлар арасындагы каешларның гомуми киңлеге һәм каррлар саны

Агач кәүсәсенең диаметры, биеклеге 1,3 м булганда, см	I категория		II категория		III категория	
	агач кәүсәсендәге каррлар саны, д	каррлар арасында каешларның гомуми киңлеге, см	агач кәүсәсендәге каррлар саны, д.	каррлар арасында каешларның гомуми киңлеге, см	агач кәүсәсендәге каррлар саны, д.	каррлар арасында каешларның гомуми киңлеге, см
1	2	3	4	5	6	7
20	1	20	1	30	–	–
24	1-2	20	1-2	30	–	–
28	1-2	20	1-2	30	1	28
32	1-2	20	1-2	32	1	32
36	1-2	20	1-2	36	1	36
40	1-2	24	1-2	40	1	40
44	2	24	2	44	1	44
48	2	24	2	48	1	48
52	2	30	2	52	1	52
56	2	30	2	56	1	56
60	2	30	2	60	1	60
60тан артык	2-3	40	2-3	Агачның кәүсә диаметрына тигез	2	Агач кәүсәсенең 1/2 диаметрына тигез

11.3 таблица.

Яңаргуны, яңарту адымын туктатып торуның, яңарту һәм колаша тирәнлекләренең рөхсәт ителә торган чик күрсәткечләре

Кирт салу төре, стимуляторы	Кирт салу категориясе	Яңарту аралыгы, кимендә, тәүлек	Яңарту адымы, ның күбе, мм	Яңарту тирәнлеге, ин күбе, мм	Колаша тирәнлеге, ин күбе, мм
1	2	3	4	5	6
Гади кирт салу	I	2	15	6	8
	II-III	3	15	4	6
А һәм Б төркемнәренә караган чәер чыгару стимуляторлары белән кирт салу	I	3	20	4	6
	II-III	4		4	6
Хлорлы известь белән кирт салу	I	7	30	4	6
	II	10	40	4	6
Күкерт серкәсе белән кирт салу: 50% дәрәҗәсендә каолин белән куертылган	I	7	40	2	3
75% дәрәҗәсендә каолин белән куертылган	II	14	50	2	3

2.2.4. Чәер әзерләү өчен урманнарны файдалану чорлары

11.4 таблица.

Кирт салу озынлыгы

Кирт салу вакыты, ел	Кирт салу чоры, эксплуатацияли башлаганнан бирле еллар	Кирт салу озынлыгы, ел	Кирт салу категориясе
1	2	3	4
15	1 дән 5 нче буйлап	5	III
	6 дан 12 нче буйлап	7	II
	13 дән 15 нче буйлап	3	I
10	1 дән 7 нче буйлап	7	II
	8 дән 10 нчы буйлап	3	I

2.3. Урманнардан агач булмаган урман ресурслары әзерләү һәм жыеп алу өчен файдалану нормативлары, параметрлары һәм чорлары

Урманнардан агач булмаган урман ресурсларын әзерләү һәм жыеп алу өчен файдалану РФ УК 32 ст., «Агач булмаган урман ресурслары әзерләү һәм жыеп алу кагыйдәләрен раслау турында» 05.12.2011 № 512 Рослесхоз

босрыгы, «Татарстан Республикасында урманнардан файдалану турында» 22.05.2008 № 22-ТРЗ Татарстан Республикасы законы белән регламентлана.

Агач булмаган урман ресурсларына түмәрләр, каен тузы, агач һәм куак кайрылары, чыбык-чабык, ботаказык, чыршы, ак чыршы, нарат ботаклары, чыршылар һәм (яки) яна ел бәйрәме өчен башка ылыслы агач токымнары, мүк, урман түшәмәсе, камыш, кыяклылар һәм шуна охшаш урман ресурслары керә.

Агач булмаган урман ресурсларын әзерләү һәм җыеп алу гражданнар, юридик затлар тарафыннан эшмәкәрлек максатларында, шулай ук гражданнар тарафыннан – үз кирәк-яраклары өчен гамәлгә ашырылырга мөмкин.

Эшмәкәрлек эшчәнлеге максатларында агач булмаган урман ресурсларын әзерләү һәм җыеп алу урман кишәрлегенең аренда шартнамәсе нигезендә гамәлгә ашырыла.

Урман кишәрлегенең аренда шартнамәсе 10 елдан 49 елга кадәрге чорга төзелә.

Шәхси ихтыяҗларда агач булмаган урман ресурсларын әзерләү һәм җыеп алу РФ УК 11 ст. 1 өлешенә ярашлы рәвештә гамәлгә ашырыла.

Агач булмаган урман ресурсларын әзерләү һәм җыю өчен урманнардан файдалану рөхсәт ителгән кварталларның исемлекләре 5 таблицада күрсәтелде.

Урман кишәрлегенең аренда шартнамәсе яки урман утыртмаларын сату-алу шартнамәсе нигезендә үзагач әзерләгәндә кисүдән калган агач булмаган урман ресурсларын әзерләү һәм җыеп алу өстәмә шартнамә төзүне таләп итми һәм урманнан файдалануның аерым төре булып саналмый.

Гражданнарга төрләре Россия Федерациясе Кызыл китабына, Татарстан Республикасы Кызыл китабына кертелгән, кыргый үсә торган гөмбәләрне һәм үсемлекләрне, шулай ук «Наркотик чаралар һәм психотроп матдәләр турында» 1998 елның 08 гыйнварындагы № 3-ФЗ федераль закон нигезендә наркотик чаралар дип танылган кыргый үләннәрне һәм гөмбәләрне әзерләү һәм җыю тыела.

Урман кишәрлекләрен агач булмаган урман ресурсларын әзерләү һәм җыеп алу өчен арендалаучы гражданнарның һәм юридик затларның хокуклары:

1) урманнардан аренда шартнамәсе шартлары нигезендә файдалануны гамәлгә ашыру;

2) урман инфраструктурасы төзү (урман юллары, урман саклыкханәләре һәм башкалар);

3) тапшырылган урман кишәрлекләрендә әвеслекләр һәм башка вакытлы төзелмәләр урнаштыру;

4) әгәр дә аларны тормышка ашыру Россия Федерациясенең урман законнары таләпләренә каршы килмәсә, башка хокукларга ия булу.

Урманнардан агач булмаган урман ресурсларын әзерләү һәм җыеп алу өчен файдаланучы гражданнарның һәм юридик затларның бурычлары:

5) РФ УК 88 ст. 1 өлешенә ярашлы рәвештә урманнарны үзләштерү проекты төзергә;

6) урманнардан урманнарны үзләштерү проекты нигезендә файдалану;

7) урман кишәрлегенең аренда шартнамәсе шартларын үтәү;

8) РФ УК 55 статьясының 1 өлеше 4 пункты нигезендә санитар-савыктыру чараларын гамәлгә ашырырга (һәлак булган һәм зыян салынган урман утыртмаларын кисәргә, урманнарны чүп-чардан, пычранудан һәм башка төрле тискәре йогынтылардан чистартырга);

9) Россия Федерациясе Хөкүмәтенең 2007 елның 30 июнендәге № 417 карары белән расланган Урманнарда янгын куркынычсызлыгы кагыйдәләренең 13 пунктындагы таләпләрне үтәргә;

10) РФ УК 26 ст. 2 өлешенә ярашлы рәвештә ел саен урман декларациясе тапшырырга;

11) РФ УК 49 статьясының 1 өлеше нигезендә урманнардан файдалану турында хисап тапшырырга;

12) РФ УК 60 статьясының 1 өлеше нигезендә урманнарны саклау һәм яклау турында хисап тапшырырга;

13) РФ УК 91 ст. 4 өлешенә ярашлы рәвештә дәүләт урман реестрына билгеләнгән тәртиптә РФ УК 91 ст. 2 өлешендә каралган документлаштырылган мәгълүматларны тапшырырга;

14) Россия Федерациясенең урман законнарында каралган бүтән йөкләмәләрне үтәргә.

2.3.1. Урманнардан агач булмаган урман ресурсларын төрләре буенча әзерләү һәм җыеп алу өчен файдалану нормативлары (ел саен рөхсәт ителгән күләмнәре) һәм параметрлары

Агач булмаган урман ресурслары әзерләү һәм җыеп алу өчен урманнардан рөхсәтле файдалануның ел саен рөхсәт ителгән күләмнәре 12 таблицада китерелде.

12 таблица.

Агач булмаган урман ресурслары әзерләү өчен урманнардан рөхсәтле файдалану параметрлары

№ п/п	Агач булмаган урман ресурсы төре	Үлчәү берәмлеге	Әзерләүгә ел саен рөхсәт ителә торган күләме
1	2	3	4
1.	Туз	т	–
2.	Агачларның, куакларның кайрысы	т	0,5
3.	Озын корыган ботак	мең $м^3$	8
4.	Ботак-азык (юка, усак)	т	25
5.	Чыршы һәм нарат (нарат) ботаклары	т	1,5
6.	Чыршылар һәм (яки) яңа ел	мең данә	0,7

№ п/п	Агач булмаган урман ресурсы төре	Үлчәү берәмлеге	Әзерләүгә ел саен рөхсәт ителә торган күләме
1	2	3	4
	бәйрәмнәре өчен башка ылыслы токым агачлары		
7.	Мунчала	т	6,5

Агач булмаган урман ресурсларының классификациясе бар, аның нигезендә ресурсларны, барлыкка килү (әзерләк) урынына, ресурсны исәпкә алу (бәяләү) ысулына, файдалану холкына карап, 3 төркемгә бүлү каралган (12.1 таблица).

12.1 таблица.

Агач булмаган урман ресурслары классификациясе

Агач булмаган урман ресурслары	Билгеләмәсе, ГОСТ, ОСТ, ТУ
1	2
Агачның биомасса компонентлары (диләнке калдыклары)	
Калын ботаклар	Нигезендә 3 см артык юанлыктагы, кәүсәдән чыгучы агачланган ян-як агач шытымнары, ГОСТ 17462-84
Нечкә ботаклар	Агач төбеннән 3 см һәм аннан азрак юанлыктагы агач ботакларыннан чыгучы аз агачланган яки агачланмаган ян-як шытымнар, ГОСТ 17462-84
Агач яшеле	Ылыслары, яфраклары, бөреләре һәм агач-куаклык үсемлекләренең агачланмаган шытымнары, түбәндәгеләрдән гайре: эт шомырты, агулы сумаха, бүре җиләге, кара ак баланы, еламсар тал, чикләвек, бук, кабар агачы, имән, чикләвек куагы – нигезендә 1 см кимрәк юанлыкта, ГОСТ 21769-84
Чыршы, карагай, юкә, башка токым кайрылары	Үзагачны каплаучы кәүсәнең, калын ботакларның, нечкә ботакларның тышкы өлеше, ГОСТ 17462-84
Наратның, башка токымнарның төмәр өлеше	Сәнәгатьчелектә эшкәртүгә һәм ягулык сыйфатында файдалануга билгеләнгән агачның тамыр өлеше һәм тамырлары, ГОСТ 17462-84.
Озын корыган ботак	Агачларның 4 см кадәрге юанлыктагы нечкә кәүсәләре, ТУ 463-8-766-79
Урманнардан тере чагында файдалану ресурслары	
Чәер	Сагызлы матдә, ылыслы агачларны җәрәхәтләгәндә бүленеп чыга, ОСТ 13-428-82
Баррас	Куерланган (катыланган) чәер – түбән бонитетлы нарат утыртмаларын киртләгәндә бүленеп чыгучы топ продукт, ОСТ 13-197-84
Чыршы чәере	Ябышучан (уалучан) чыршы чәере, кәүсәләр зарарланганда бүленеп чыга, ТУ 13-284-80
Башка төрле урман ресурслары	
Тал һәм башка токым үсентеләре	Җиһаз ясау, үрү өчен (ТУ56-44-86), дуплау матдәләре (ГОСТ 6663-74) әзерләү һ.б. өчен файдаланыла торган агач-куаклык токымнары шытымнары.

Агач булмаган урман ресурслары	Билгеләмәсе, ГОСТ, ОСТ, ТУ
1	2
Яңа ел чыршылары	ТУ 56 РСФСР 41-81

Чыгарылган 1000 $м^3$ агачтан агач булмаган урман ресурсларының якынча беренчел продукциясен исәпләү мисалы 12.2 таблицада күрсәтелде.

12.2 таблица.

1000 $м^3$ күләмендә чыгарылган агачтан агач булмаган урман ресурсларының беренчел продукциясе (исәпләмә мисалы)

Агач булмаган урман ресурс-лары	Табигый чагылышындагы нормативлар, $м^3$		Беренчел продукция	Продукция бәрәмлеге-нә сарыф ителгән чимал нормасы	Ресурслардан табигый чагылышында алынган продукциянең чагыштырма авырлыгы, %	
	калдыклар барлыкка килү (потенциаль ресурслар)	файдалануга яраклы (икътисадый мөмкин ресурслар)			Потен-циаль	Икътиса-дый мөмкин булган
1	2	3	4	5	6	7
Калын ботаклар	110	24	Технологик чимал, $м^3$	1,3	84,6	18,5
Нечкә ботаклар	90	20	Агач яшеле, т	2,7-3,3	30,0	6,7
Кайрысы	100	70	Дуплау кайрысы, т	2,1-3,6	39,2	24,8
Түмәрләр	30	15	Түмәр сумаласы, т	5,4	5,6	2,8
Озын корыган ботак	110	77	Төрле токым һәм озын-лыктагы чыбык-чабык, $м^3$	1,1	100,0	70,0

Техник яшеллек агач яшеленең эшкәртү өчен кулланылучы масса өлеше. Наратта ул агач яшеленең гомуми массасыннан 35%ын, чыршыда – 50%ын, каенда 20 %ын тәшкил итә.

Ылыс яшеле запасларын билгеләү

Агач яшелен әзерләү агачларны кисү нәтиҗәсендә аударылган барлык яшь төркемнәрендәге утыртмалар буенча башкарыла. Агач яшелен диаметры (d=1,3 м) кимендә 18 см булган, үсеп утыручы өлгергән өлешеннән агач кәүсәсенең 30%ы озынлыгында нәзек ботакларын кисеп алу юлы белән әзерләү рөхсәт ителә.

1 гектарда техник яшеллек запасын билгеләү өчен әлеге утыртманың 1 гектар агачларының уртача санын һәм аларның юанлык баскычлары буенча урнашуын белергә кирәк. Әгәр дә андый белешмәләр булмаса, 0,5 гектар зурлыгында тәҗрибә мәйданнары ясарга һәм, агачларны санап, 1 гектарга һәр юанлык баскычындагы агачларның уртача санын ачыкларга кирәк. Килеп чыккан санга бер агачтан чыккан техник яшеллек күләмен тапкырлап, аның 1 гектарлык запасын, ә аннан соң чимал базасының барлык мәйданы буенча ресурсларын да ачыклыйлар. Хисап эшләрен алып барганда шулай ук билгеле агач токымының 1 м^3 кәүсә массасыннан чыгучы уртача техник яшеллек саныннан чыгып та эш итәргә мөмкин.

Кабыгы, ылыс яфраклары, үзагачы, органик булмаган һәм органик агач кушылмаларының торышына карап агач яшеле ГОСТ 21769-84 таләпләренә җавап бирергә тиеш.

Терлек азыгы максатларында агач яшеле әзерләнгәндә эт шомыртын, бүре җиләген, аю баланын, еламсар талны, кабар агачын, имәнне куллану рөхсәт ителми.

Агач булмаган ресурсларын саклау һәм торгызу

Комплекслы система чараларның түбәндәге төркемнәрен үз эченә ала:

тикшеренү – чимал запасларын исәпкә алу һәм әһәмиятле дару үләннәренең төп үсемлекләрен һәм биләмәләрен картага төшерү;

оештыру – иң беренче чиратта чимал запасы чикле рәвештә таралган һәм зур булмаган төрләр өчен әзерләү күләмнәрен һәм районнарын планлаштыру;

административ чималның сирәк дару үләннәре өчен заказниклар оештыру һәм җыюны чикләү;

тәрбияви дару үләннәренең әһәмите, дару ресурсларын саклау зарурлыгы турында аңлату эше;

культивацияле чималның әһәмиятле төрләрен окультивацияләү;

техник – әзерләкләрне рациональ алып бару, чимал җыюның билгеләнгән ысулларын һәм срокларын саклау, ана күзәнәкләрен һәм яшь нөсхәләрнең тамыр өлешләрен калдыру һ.б.

Пихта, нарат һәм чыршы ботаклары запаслары төбәкнең 12.3, 12.4 норматив-белешмә таблицалары ярдәмендә билгеләнә.

12.3 таблица.

Нарат ботаклары массасы

D=1.3 м, см	Бер чыршы агачыннан ылыслы ботаклар массасы, кг, биеклекләр разрядына карап				
	Ia	I	II	III	IV
1	2	3	4	5	6
12	13	12	11	10	9
16	20	18	17	15	14
20	28	25	23	21	19
24	34	31	29	27	25
28	41	38	36	32	29
32	48	44	41	37	34

D–1.3 м, см	Бер чыршы агачыннан ылыслы ботаклар массасы, кг, биеклекләр разрядына карап				
	Ia	I	II	III	IV
36	54	48	46	42	38
40	61	56	51	48	43
44	66	60	57	52	47
48	72	67	61	56	52
52	77	72	66	60	56
56	82	76	70	66	59

12.4 таблица.

Чыршы ботаклары массасы

D–1.3 м, см	Бер чыршы агачыннан ылыслы ботаклар массасы, кг, биеклекләр разрядына карап				
	Ia	I	II	III	IV
1	2	3	4	5	6
8	10	9	8	7	7
12	21	18	16	15	13
16	38	31	44	24	20
20	63	53	29	37	31
24	86	72	60	50	42
28	125	104	80	67	56
32	150	126	105	88	67
36	195	163	125	104	87
40	229	192	146	123	103
44	269	224	172	144	110
48	289	239	200	167	128
52	331	276	232	177	148

12.5 таблица.

Түмәр сагызының өлгергәнлек классы

Кисүдән соң узган вакыт, ел	Өлгергәнлек классы	Сагызга сыйфатлама	Түмәрләрнең өлгергәнлек классының тышкы билгеләре
1	2	3	4
1-5	I	Яшь	Төчлегән черми һәм үзәк белән бербөтенне тәшкил итә
6-10	II	Өлгереп килүче	Төчлегән күп яки аз дәрәҗәдә черегән, түмәрнең җир өстендәге өлешендә үзәгеннән көч белән аерыла, җир асты өлешендә аерылмый
11-15	III	Өлгергән	Төчлегән сизелерлек черегән һәм үзәгеннән җиңел аерыла
16-20	IV	Картайган	Төчлегән тулысынча черегән, үзәге чери башлаган

12.6 таблица.

Нормаль юкә агачларының 1 гектарыннан мунчала чыгышы

Уртача диаметры, см	Агачның тулылыгы							
	0,3	0,4	0,5	0,6	0,7	0,8	0,9	1,0
1	2	3	4	5	6	7	8	9
16	53	58	62	64,6	65,4	66,4	67	67,5
18	48,8	51,2	54,8	57	57,8	58,6	59,2	59,6
20	42	45,9	49,1	51,2	51,3	52,6	53,4	53,5
22	38	41,6	44,5	45,3	46,9	47,6	48	48,4
24	34,9	38,2	40,9	42,6	43,1	43,8	44,2	44,5
26	31,8	34,8	37,2	38,9	39,3	39,9	40,3	40,6
28	29,4	32,2	34,4	35,9	36,3	36,9	37,2	37,5
30	27,1	29,7	31,7	33,1	33,5	34	34,3	34,6

12.7 таблица.

Каен тузы чыгышы, кәүсәле агачның 1м^3 кг

Сортиментлар исемлеге	Диаметры, см	Каен тузы чыгышы	
		Әле яңа сыдырылган рәвешендә	Җиңелчә-коры рәвешендә
1	2	3	4
Эре	26 һәм аннан күбрәк	6,3	3,8
Уртача	14-24	7,2	4,3
Вак	13	2,2	1,3
Утын	13 һәм аннан күбрәк	2,2	1,3

12.8 таблица.

1 гектарга тал агачы запасыннан чыгып, җиңелчә-коры тал кайрысы массасы

Запас саныңда меңнәрчә йөз, дистәләрчә һәм берәмлек күләме, м^3	Кабык-кайры массасы, саннарга бүлеп т				Запас саныңда меңнәрчә йөз, дистәләрчә һәм берәмлек күләме, м^3	Кабык-кайры массасы, саннарга бүлеп т			
	Меңнәр	Йөзләр	Дистәләр	Берәмлекләр		Меңнәр	Йөзләр	Дистәләр	Берәмлекләр
	Куаклы таллар					Агачсыман таллар			
1	2	3	4	5	6	7	8	9	10
1	70	7	0,7	0,1	1	60	6	0,6	0,1
2	140	14	1,4	0,1	2	119	12	1,2	0,1
3	210	21	2,1	0,2	3	178	18	1,8	0,2
4	280	28	2,8	0,3	4	238	24	2,4	0,2
5	350	35	3,5	0,4	5	298	30	3,0	0,3
6	420	42	4,2	0,4	6	357	36	3,6	0,4
7	490	49	4,9	0,5	7	416	42	4,2	0,4
8	560	56	5,6	0,6	8	476	48	4,8	0,5
9	630	63	6,3	0,6	9	536	54	5,4	0,5

2.3.2. Урманнардан агач булмаган урман ресурслары әзерләү һәм җыю өчен файдалану чорлары

Түмәр сагызын әзерләү теләсә нинди максатчыл билгеләнештәге, ул утыртмаларга, яңа үсеп килүче һәм яшь агачларга зарар китерә алмый торган урманнарда рөхсәт ителә.

Түмәр сагызын әзерләү ысулы (кул белән, трактор белән, шартлатып һ.б.) аренда килешүендә күрсәтелә.

Эрозиягә каршы урманнарда; су объектлары ярларындагы, тау һәм чокыр сөзәклекләрендәге ярсаклагыч һәм туфраксаклагыч урман кишәрлекләрендә, һәм шулай ук 0,8-1,0 тулылыклы яшь агачлардан түмәр сагызы әзерләү рөхсәт ителми.

Туз әзерләү кисү өчен бүлеп бирелгән үсеп утыручы агачлардан кисәргә 1-2 ел кала (фанер төбәнәге һәм махсус сортимент әзерләү өчен билгеләнгән агачлардан гайре), шулай ук сайланма һәм тоташ кисү уздырылган башка диләнкәләрдәге яңа киселгән агачлардан рөхсәт ителә.

Үсеп утыручы агачлардан туз әзерләү язгы-җәйге һәм көзге чорда төп кабыкка зыян китерелмичә башкарыла. Шул ук вакытта әзерләү өчен кулланыла торган кәүсәнең өлеше агачның гомуми биеклегенең яртысыннан артмаска тиеш.

Корыган һәм ауган агачлардан туз әзерләү ел дәвамында башкарыла.

Агачларны туз әзерләү өчен кисү тыела.

Кабык һәм кайры әзерләү ел дәвамында агачларны һәм куакларны кисү белән берлектә башкарыла. Тал кайрысы язгы-җәйге чорда әзерләнә.

Тал кайрысын әзерләү өчен 5 яшьлек һәм аннан олырак тал куаклары, 15 яшьлек һәм аннан олырак тал агачлары яраклы.

Чыбык-чабык әзерләү.

Юан очының диаметры 4 см кадәр булган, киселгән нәзек агач кәүсәләре, шулай ук агачларның киселгән ботак очлары, юан һәм нечкә ботаклары чыбык-чабык була. Чыбык-чабык ике категориягә бүленә: 2-4 м һәм 4 метрдан да артыграк.

Ботак азыгы әзерләү.

Терлекләр өчен ботак азыгы дип 1,5 см кадәр юанлыктагы, яфраклы һәм ылыслы кайбер агачларның яшь ботакларыннан әзерләнгән һәм терлек азыгы буларак кулланыла торган урман материалына әйтәләр.

Ботаказык әзерләү өчен яфраклы (каен, усак, чаган, чикләвек, юкә, тирәк, корычагач һәм башкалар) һәм ылыслы (асылда чыршы) токым ботаклары кулланыла. Ботаклардан терлек азыгы әзерләү өчен җәй көне нигездә яфраклы токым ботаклары, ел дәвамында ылыслы токым бөбәкләре кулланыла.

Ботаклардан терлек азыгы әзерләү сайланма һәм тоташ кисүләрне үткәргәндә кисеп аударылган агачлардан гамәлгә ашырыла.

Чыршы, пихта, нарат ботаклары әзерләү.

Ак чыршы, нарат, чыршы ботакларын әзерләү бары тик сайланма һәм тоташ урман кисүләре барышында диләнкедә киселгән агачлардан рөхсәт ителә.

Чыршылар һәм (яки) яңа ел бәйрәмнәре өчен башка ылыслы токым агачлары әзерләү.

Яңа ел бәйрәмнәре өчен чыршыларны һәм (яисә) ылыслы бүтән агачларны әзерләү, беренче чиратта, махсус плантацияләрдә, чистартылырга тиешле урман кишәрлекләрендә (квартал араларында, минеральләштерелгән полосаларда, янгынга каршы чокырларда, янгынга каршы трассаларда һәм урман хуҗалыгы юлларында һәм яшь үсентеләрне саклау таләп ителми торган башка мәйданчыкларда) рөхсәт ителә.

Үзагач әзерләгән вакытта чыршылар һәм (яисә) бүтән ылыслы агачларны әзерләү, шул исәптән киселгән агачларның очларыннан рөхсәт ителә.

Мүк, коелган яфраклар катламын, урмандагы аяк асты япмасын, камыш әзерләү тәзелеш, шулай ук авыл хуҗалыгы терлекләре өчен азык һәм асларына салу материалы сыйфатында ярдәмче материал буларак һәм компост әзерләү өчен аларны куллану максатларында башкарыла. Аларны әзерләгәндә әйләнә-тирә мохиткә зыян китерелмәскә тиеш.

Урмандагы аяк асты япмасын җыю бер үк мәйданда биш елга бер мәртәбә генә рөхсәт ителә. Урмандагы аяк асты япмасын җыю өлешчә, бөтен катламын алмыйча гына гамәлгә ашырылырга тиеш.

Урмандагы аяк асты япмасын җыю, бу елда коелачак яфраклар һәм ылыс, шулай ук япма табигый аппама хасил итсен өчен, җәй азагында, әмма яфраклар коела башлаганчы ук башкарылырга тиеш.

Урманнардагы табигый һәм башка объектларны саклау функциясен башкаручы катламнарны җыеп алу тыела.

Урман кишәрлекләрендә агачларны әзерләү (казып алу) I яшь классындагы ылыслы утыртмаларда, I һәм II яшь классындагы яфраклы утыртмаларга карата гамәлгә ашырыла.

Урман кишәрлекләренең өстәмә урманчыгында куакларны әзерләү (казып алу) уртача куелыктагы яисә бөтенләй куе булган урманчыкта яки әзерләнә торган токым бик күп булган өлештә башкарыла. Әзерләнә торган төрнең калган куаклары саны бер гектарга кимендә 1000 данә булырга тиеш.

Яфраклы токымнардан себеркеләр, ботаклар һәм куаклыклар әзерләү.

Чистартылырга тиешле урман кишәрлекләрендә (квартал араларында, минеральләштерелгән полосаларда, янгынга каршы чокырларда, янгынга каршы трассаларда һәм урман хуҗалыгы юлларында, печән чабу урыннарында, электр үткәргеч линияләрдә, су баскан зоналарда, автомобиль юлларына бүлеп бирелгән полосаларда, торбаүткәргечләрдә һәм яшь үсентеләрне саклау таләп ителми торган башка мәйданчыкларда), шулай ук сайланма яисә тоташ урман кискәндә диләнкеләрдә киселгән агачлардан яфраклы токымнардан (каен, усак, тал һ.б.) мунча себеркесе, себерке һәм кисәкләргә турау өчен ботаклар һәм куаклыклар әзерләнә.

Агач яшеле әзерләү.

Агач яшеллегенә яфраклы һәм ылыслы токымнарның яфраклары, бөреләре, ылыслары һәм нигезендә диаметры 8 мм га кадәр булган яңа чыккан ботаклары керә.

Ылыслы-витаминлы он җитештерү өчен үзагач яшеллеген әзерләү бары тик сайланма һәм тоташ урман кисүләр барышында делянкедә киселгән агачлардан рөхсәт ителә.

Гражданнар тарафыннан үз ихтыяҗлары өчен агач булмаган урман ресурсларын әзерләү һәм җыю тәртибе.

Агач булмаган урман ресурсларын шәхси ихтыяҗлар өчен гражданнар тарафыннан әзерләү һәм җыеп алу, чыршылардан һәм яңа ел бәйрәмнәре өчен башка ылыслы токымнардан кала, РФ УК 11 ст. нигезендә гамәлгә ашырыла.

Агач булмаган урман ресурсларын шәхси ихтыяҗлар өчен гражданнар тарафыннан әзерләүне һәм җыеп алуны чикләү РФ УК 27 ст. белән билгеләнә.

Агач булмаган урман ресурсларын шәхси ихтыяҗлар өчен гражданнар тарафыннан әзерләүгә һәм җыеп алуга карата РФ УК 32 ст. 1, 3 һәм 4 өл. кагылмый.

Агач булмаган урман ресурсларын шәхси ихтыяҗлар өчен гражданнар тарафыннан әзерләү һәм җыеп алу тәртибе Россия Федерациясе субъекты законы белән билгеләнә.

Чыршы, пихта, нарат ботакларын әзерләү бары тик сайланма һәм тоташ кисүләр барышында делянкедә киселгән агачлардан гына рөхсәт ителә.

Агачларның кабыгын һәм кайрысын әзерләү ел дәвамында агачларны һәм куакларны кисү белән берлектә башкарыла. Тал кайрысы язгы-җәйге чорда әзерләнә.

Тал кайрысын әзерләү өчен 5 яшьлек һәм аннан олырак тал куаклары, 15 яшьлек һәм аннан олырак тал агачлары яраклы.

Корыган һәм җил аударган каеннардан туз әзерләү ел дәвамында башкарыла. Үсеп утырган каеннардан каен тузы әзерләү бары тик агымдагы елда киселергә тиешле агачлардан бары тик урман үсентеләрен кисү белән шөгыльләнүче затлар белән килештереп кенә башкарыла.

Мунча себеркесе, себерке һәм кисәкләргә турау өчен, шулай ук терлек азыгына ботаклар һәм куаклыклар әзерләү чистартылырга тиешле урман кишәрлекләрендә (квартал араларында, минераллаштырылган полосаларда, янгынга каршы чокырларда, янгынга каршы трассаларда һәм яшь үсентеләрне саклау таләп ителми торган башка мәйданчыкларда), шулай ук янгынга каршы, урман хуҗалыгы һәм урман әзерләү билгеләнгән ведомство юлларының бүлеп бирелгән полосасында, урман үсентеләрен кисү белән шөгыльләнүче затлар белән килештереп, урман хуҗалыгы чараларын гамәлгә ашырганда киселгән агачлардан башкарыла.

Яңа ел бәйрәмнәренә чыршыларны һәм (яисә) ылыслы бүтән агачларны әзерләү чистартылырга тиешле урман кишәрлекләрендә (квартал араларында, минераллаштырылган полосаларда, янгынга каршы чокырларда,

янгынга каршы трассаларда һәм урман хуҗалыгы юлларында һәм яшь үсентеләрне саклау таләп ителми торган башка мәйданчыкларда) рөхсәт ителә. Әзерләү урыны вәкаләтле орган белән язмача рәвештә килештерелә.

Эшләнә торган диләнкеләрдә урман утыртмаларын кисүче затлар белән килештереп, узагач әзерләгән вакытта, шул исәптән киселгән агачларның очларыннан яңа ел бәйрәмнәре өчен чыршылар һәм (яисә) бүтән ылыслы агачларны әзерләү рөхсәт ителә.

Мүк, урмандагы аяк асты япмасын биш елга бер мәртәбәдән еш рак булмаган күләмдә шул бер үк мәйданда вәкаләтле орган белән килештереп җыю рөхсәт ителә. Мүкне, урмандагы аяк асты япмасын җыю өлешчә, барча катламына тошмичә генә гамәлгә ашырылырга тиеш.

Урмандагы аяк асты япмасы җәйге чор тәмамланганда, ләкин, яфрак коелып, соңгы ел ылыслары урман туфрагына табигый аплама хасил итсен өчен, яфрак коела башлаганчыга кадәр җыела.

Шәхси ихтыяҗлар өчен агач булмаган урман ресурсларының аерым төрләрен әзерләгәндә һәм җыйганда урман кишәрлекләреннән файдалануга карата «Татарстан Республикасында урманнардан файдалану турында» 2008 елның 22 маендагы № 22-ТРЗ Татарстан Республикасы законында билгеләнгән таләпләр:

Туз әзерләү эшләре кисү өчен арып чыгарылган утыртмалар арасында, чистартылырга тиешле урман кишәрлекләрендә (квартал ызаннарында, минераллаштырылган полосаларда, янгынга каршы чокырларда, янгынга каршы трассаларда һәм урман ташу юлларында һәм башка, агачларны саклау таләп ителми торган мәйданнарда) үсеп утыручы агачлардан, шулай ук сайланма һәм тоташ кисүләр уздырылганда диләнкеләрдәге яңа кисеп аударылган агачлардан рөхсәт ителә.

Үсеп утыручы агачлардан туз әзерләү язгы-җәйге һәм көзге чорда төп кабыкка зыян китерелмичә башкарыла. Шул ук вакытта әзерләү өчен кулланыла торган кәүсәнең өлеше агачның гомуми биеклегенең яртысыннан артмаска тиеш.

Корыган һәм ауган агачлардан туз әзерләү ел дәвамында башкарыла.

Агачларны туз әзерләү өчен кисү тыела.

Кабык һәм кайры әзерләү ел дәвамында агачларны һәм куакларны кисү белән берлектә башкарыла.

Чыбык-чабык әзерләү агач материалы әзерләү һәм урманнарны тәрбия кылу кагыйдәләре нигезендә башкарыла.

Ел дәвамында ботаклардан терлек азыгы әзерләү өчен агач-куак токымнары кулланыла.

Ботаклардан терлек азыгы әзерләү сайланма һәм тоташ кисүләрне үткәргәндә кисеп аударылган агачлардан гамәлгә ашырыла.

Нарат һәм чыршы ботаклары әзерләү бары тик сайланма һәм тоташ урман кисүләре барышында диләнкедә киселгән агачлардан гына рөхсәт ителә.

2.4. Урманнардан азык-төлек урман ресурсларын әзерләү һәм дару үләннәрен җыеп алу өчен файдалану нормативлары, параметрлары һәм вакытлары

Азык-төлек урман ресурслары әзерләү һәм дару үләннәре җыеп алу өчен урманнардан файдалану Россия Федерациясе Урман кодексының 34, 35 статьялары, 05.12.2011 № 511 Рослесхоз боерыгы белән расланган Азык-төлек урман ресурслары әзерләү һәм дару үләннәре җыеп алу кагыйдәләре, «Татарстан Республикасында урманнардан файдалану турында» 22.05.2008 № 22-ТРЗ Татарстан Республикасы законы белән регламентлана.

Азык-төлек урман ресурсларына кыргый үсүче җимешләр, җиләкләр, чикләвекләр, гөмбәләр, орлыклар, каен суты һәм башка урман ресурслары керә.

Азык-төлек урман ресурсларын әзерләү һәм дару үләннәрен җыеп алу гражданнар, юридик затлар тарафыннан эшмәкәрлек максатларында, шулай ук гражданнар тарафыннан – шәхси кирәк-яраклары өчен гамәлгә ашырылырга мөмкин.

Эшкуарлык эшчәнлеге максатларында азык-төлек урман ресурсларын әзерләү һәм дару үләннәрен җыеп алу урман кишәрлегенең аренда шартнамәсе нигезендә гамәлгә ашырыла.

Урман кишәрлегенең аренда шартнамәсе 10 елдан 49 елга кадәрге чорга төзелә.

Шәхси ихтыяҗларда азык-төлек урман ресурслары әзерләү һәм дару үләннәре җыеп алу РФ УК 11 ст. 1 өлешенә яраклы рәвештә гамәлгә ашырыла.

Чикләрендә азык-төлек урман ресурслары әзерләү һәм дару үләннәре җыеп алу өчен урманнардан файдалану рөхсәт ителгән кварталлар исемлеге 5 таблицада күрсәтелде.

Россия Федерациясе Кызыл китабына, Татарстан Республикасы Кызыл китабына кертелгән, «Наркотик чаралар һәм психотроп матдәләр турында» 1998 елның 08 гыйнварындагы № 3-ФЗ федераль закон нигезендә наркотик чаралар дип танылган кыргый үләннәрне һәм гөмбәләрне әзерләү һәм җыю тыела.

Урман кишәрлекләрен азык-төлек урман ресурсларын әзерләү һәм җыеп алу өчен арендалаучы гражданнар һәм юридик затларның хокуклары:

1) урманнардан аренда шартнамәсе шартлары нигезендә файдалануны гамәлгә ашыру;

2) зарурлык туганда урман инфраструктурасы төзү (урман юллары, урман саклыкханәләре һәм башкалар);

3) бирелгән урман кишәрлекләрендә киптергечләр, гөмбә кайнаткычлар, саклыкханәләр һәм башка вакытлы корылмалар урнаштырырга;

4) әгәр дә аларны тормышка ашыру Россия Федерациясенең урман законнары таләпләренә каршы килмәсә, башка хокукларга ия булу.

Урман кишәрлекләрен азык-төлек урман ресурсларын әзерләү һәм дару үләннәрен жыеп алу өчен арендалаучы гражданнар һәм юридик затларның хокуклары:

5) урманнарны үзләштерү проектын төзү;

6) урманнардан урманнарны үзләштерү проекты һәм әлеге урман хуҗалыгы регламенты нигезендә файдалануны гамәлгә ашыру;

7) урман кишәрлегенең аренда шартнамәсе шартларын үтәү;

8) гражданнарның сәламәтлегенә, әйләнә-тирә мохиткә зыян салынуга юл куймау;

9) урманнардан туфрак эрозиясен чикли торган, урманнарның торышына һәм яңадан үсеп китүенә, шулай ук су объектларына һәм башка табигый объектларга тискәре йогынты ясамый торган яисә бу күренешләрне чикли торган ысуллар ярдәмендә файдалану;

10) урманнарда янгын куркынычсызлыгы кагыйдәләрен һәм урманнарда санитар иминлек кагыйдәләрен, шулай ук урманнарны тәрбия кылу кагыйдәләрен үтәү;

11) урманнарда санитар иминлек тәэмин итү максатларында санитар-савыктыру чараларын гамәлгә ашыру (һәлак булган һәм зарарланган урман утыртмаларын кисү, урманнарны чүп-чардан, пычраклардан һәм башка тискәре йогынтылардан чистарту);

12) ел саен урман декларациясе, шулай ук урманнардан файдалану турында хисап, урманнарны билгеләнгән тәртиптә саклау һәм яклау турында хисап тапшыру;

13) Россия Федерациясе законнарында каралган башка вазыйфаларны үтәү.

2.4.1. Урманнардан азык-төлек урман ресурсларын һәм дару үләннәрен төрләре буенча әзерләү һәм жыеп алу өчен файдалану нормативлары (ел саен рөхсәт ителгән күләмнәре) һәм параметрлары

Азык-төлек урман ресурслары әзерләгәндә һәм дару үләннәре жыйганда ел саен урманнардан рөхсәтле файдалануның рөхсәт ителгән күләмнәре 13 таблицада китерелде.

13 таблица.

Азык-төлек урман ресурсларын әзерләгәндә һәм дару үләннәрен жыеп алганда урманнардан файдалану параметрлары

№ п/п	Азык-төлек урман ресурслары төре, дару үләннәре	Үлчәү берәмлеге	Ел саен рөхсәт ителә торган әзерлек күләме
1	2	3	4
Азык-төлек ресурслары			
1	Җиләкләр: нарат җиләге	т	–
	мүк җиләге	т	–
	күк җиләк	т	–
	кура җиләге	т	

№ п/п	Азык-төлек урман ресурслары төре, дару үләннәре	Үлчәү берәмлеге	Ел саен рөхсәт ителә торган әзерлек күләме
1	2	3	4
	җир җиләге	т	–
	кара җиләк	т	
	кызыл бөрлегән	т	–
	миләш, шомырт	т	3,0
	Җәмгысе	т	3,0
2	Гөмбәләр: ак	т	1
	майлы	т	10
	ал гөмбә	т	10
	кызыл гөмбә	т	5
	каен гөмбәсе	т	5
	төрежкәләр	т	2
	әтәч гөмбәсе	т	–
	баллы гөмбә	т	10
	Җәмгысе	т	43
3.	Агач сутлары: каен	т	30
Дару чималы			
4.	Сары мәтрүшкә, икеөйле кычыткан, ландыш, аю табаны, дару ромашкасы, акбаш, эт тигәнәге, канлы үлән, песи үләне, сәдәп гөле, лапчатка, үги ана яфрагы, кыр наратбашы һ.б.	т	1 (коры килеш)

Җиләк, гөмбә һәм дару чималлары уңышының 80% кадәр өлеше җирле халык тарафыннан үзләштерелә.

2.4.2. Әзерләү һәм җыеп алу чорлары

Кыргый үсүче җимешләрне һәм җиләкләрне әзерләү катгый рәвештә билгеләнгән вакытларда гамәлгә ашырыла. Кыргый үсүче җимешләрне һәм җиләкләрне әзерләү вакытлары уңышның массакүләм өлгерү вакыты җитүгә бәйле.

Кыргый үсүче җимешләрне һәм җиләкләрне әзерләү вакытлары уңышның массакүләм өлгерү вакыты җитүгә бәйле.

Җимеш бирүче ботакларны һәм агачларны җимеш әзерләү өчен кисү тыела.

Чикләвек әзерләү.

Чикләвек әзерләү ысуллары аренда шартнамәсендә күрсәтелә. Чикләвек әзерләү өчен урман кишәрлекләре арендага тапшырылган затлар чикләвек бирүче утыртмаларның саклыгын тәэмин итә.

Чикләвек әзерләгәндә агачларны һәм куаклыкларны кисү, шулай ук агачларга һәм куаклыкларга зыян сала торган ысуллардан файдалану рөхсәт ителми.

Гөмбәләрне әзерләү аларның ресурсларын саклауны тәэмин итүче ысуллар белән башкарылырга тиеш.

Аеруча таралган гөмбә төрләре, аларны җыеп алу вакыты һәм урыннары 13.1 таблицада күрсәтелде.

13.1 таблица.

Аеруча таралган гөмбә төрләре, аларны җыеп алу вакыты һәм урыннары

Атамасы (гөмбә)	Җыеп алу вакыты	Җыеп алу урыны
1	2	3
Җәйле гөмбәләр	Апрель-май	Агачлары киселгән, янгын чыккан, комлы туфраклы нарат урманнарында
Кәҗә гөмбәләре	Апрель-май	Нарат һәм яфраклы токым урманнарында, куаклыкларда
Ак гөмбә	Июнь-сентябрь	Нарат, чыршы, каен һәм имән урманнарында
Сары гөмбә	Август-сентябрь	Нарат һәм сирәк шыгын чыккан чыршы урманнарында
Ал гөмбә	Июнь-октябрь	Барлык урманнарда, ләкин яфраклы урманнарда күбрәк
Каен гөмбәсе	Июнь-октябрь	Каен булган бөтен җирдә үсә
Кызыл гөмбә	Июль-сентябрь	Яшь усак урманнарында һәм усак катнашмалы катнаш урманнарда
Майлы гөмбә	Июнь-октябрь	Нарат урманнарында һәм яшь вак нарат урманнарында (культураларда)
Моховик	Июнь-сентябрь	Сай торфлы-комлы туфраклардагы нарат урманнарында
Баллы гөмбә	Август-октябрь	Нарат һәм яфраклы токым, аеруча зирек түмәрләрендә
Өтәч гөмбәсе	Июнь-сентябрь	Каен, ылыслы һәм катнаш урманнардагы дымлы урыннарда
Валуй	Июль-октябрь	Барлык урманнарда
Горежда	Июль-октябрь	Яфраклы һәм юкә белән чикләвек куаклыклары катнашкан урманнарда
Дуңгыз гөмбәсе	Июнь-октябрь	Ылыслы һәм яфраклы урманнарда урман кырыйларында, юл буйларында, паркларда
Йөнтәс гөмбә	Июль-октябрь	Катнаш һәм каен урманнарында
Ачы гөмбә	Май-октябрь	Нарат урманнарындагы дымлы урыннарда
Шампиньон	Июль-сентябрь	Яшелчә, җиләк-җимеш бакчаларында, паркларда, болыннарда, көтүлекләрдә, чүплекләрдә

Дару үләннәрен әзерләү үсемлекләрнең үз вакытында терелүен һәм чимал запасының яңадан үсеп чыгуын тәэмин итәрлек күләмнәрдә рөхсәт ителә.

Бер үк аланда (урман утарында) дару үләннәре чималын кабат җыю бары тик билгеле бер үсемлек төренең чимал запасы тулысынча яңадан үсеп җиткәч кенә рөхсәт ителә.

Дару үләннәренең кайсы да булса төре өчен чималны кабат әзерләү вакытлары турында белешмәләр булмаганда, түбәндәгеләргә таянып эш итәргә киңәш ителә:

1) берьеллык үләннәрнең чәчәк өлеше һәм җир өстендәге органнары («үләне») бер үк аланда 2 елга бер мәртәбә әзерләнә;

2) күпьеллык үләннәрнең җир өсте органнары («үләне») – 4-6 елга бер мәртәбә;

3) күпчелек дару үләннәре төрләренең җир өсте органнары – 15-20 елга бер мәртәбәдән ешрак түгел.

Төп дару үләннәре, аларны әзерләү урыннары һәм вакытлары 13.2 таблицада күрсәтелде.

13.2 таблица.

Төп дару үләннәре

Үләннәрнең аталышы	Әзерләнә торган өлешләре	Әзерләү вакыты, ай	Әзерләү урыны
1	2	3	4
Саз сазанагы	Өске яшь ботаклары, яфраклары һәм җимешләре белән бергә	Август-сентябрь	Яшь нарат утыртмалары каплаган дымлы һәм юеш урыннарда
Еламсар каен	Бөреләре	Март-апрель	Утыртмалары
Ком меньяфрагы	Чәчәкләре	Июль-август	Болын кырыйлары, калку урыннар, ярлар, коры мүклекләр һәм ак мүклекләр һәм коры наратлыклар
Җете кызыл дүләнә	Чәчәкләре һәм җимешләре	Май, август-сентябрь	Утыртмалары
Гади нарат җиләге	Яфраклары	Апрель-май	Наратлык кортмәлекләре
Дарулык песи үләне	Тамыр өлеше	Апрель, сентябрь-октябрь	Кортмәлек аланнары
Өчъяфрак	Яфраклары	Май-август	Урман кырыйлары, болыннар, түбәнге печән чабу урыннары, дымлы урыннар
Елан үләне	Тамыры	Май-сентябрь	Урман кырыйлары, болыннар, түбәнге печән чабу урыннары, дымлы урыннар
Борычлы тау үләне	Җир өстендә үсә торган өлеше	Июль-сентябрь	Юеш һәм дымлы каен утыртмалары, түбәнлектәге сазлык, сазланган печәнлекләре
Язгы утчәчәк	Җир өстендә үсә торган өлеше	Май-сентябрь	Дымлы сирәкләнгән утыртмалар, үзәннәрдәге болыннар
Биек сары чәчәк	Тамыр өлеше	Май, сентябрь	Дымлы урман кырыйлары, үзәннәр, аланнар
Дарулык кандала	Чәчәк ату чорында үсемлекнең өске өлеше	Июнь-июль	Коры болыннар, кәтүлекләр, ярлар
Гади нарат	Кайрысы	Апрель-июль	Утыртмалары
Дарулык сыбызгы үләне	Чәчәк атмаучы поскаларенең тамыр өлешләре	Апрель, сентябрь-октябрь	Үзәнлекләр, елга буйларындагы утыртмалар

Үләннәрнең аталышы	Әзерләнә торган өлешләре	Әзерләү вакыты, ай	Әзерләү урыны
1	2	3	4
Гади мәтрүшкә	Үләне	Июль-август	Ачык урыннар, печәнлекләр, яфраклы урманнар
Эч йомшарта торган эт шомырты	Җимешләре	Август-сентябрь	Ачык урыннар, печәнлекләр, яфраклы урманнар
Тишек яфраклы сары мәтрүшкә	Үләне	Июль-август	Ачык урыннар, печән чабу җирләре. Урман аланлыклары һәм болыннар
Ак алтынбаш	Үләне	Июль-август	Ачык урыннар, печән чабу җирләре. Урман аланлыклары һәм болыннар
Гади балан	Кайрысы, җимешләре	Август-сентябрь	Үзәнлекләр, урман авызлары
Икеөйле кычыткан	Яфраклары	Май-сентябрь	Үзәнлекләр, бушлыклар, дымлы һәм юеш урыннарда сирәкләнгән урманнар
Дарулык кан үләне	Тамыр өлеше	Август-сентябрь	Үзәннәрдәге сирәкләнгән урыннар, болыннар
Зирексыман эт шомырты	Кайрысы	Март-май	Елга буйларындагы һәм ярлардагы яфраклы урманнар
Сары эт шомырты	Тамыры	Май-октябрь	Сулыклар
Май ландышы	Чәчәк ату чорында үләне	Май-июнь	Яфраклы һәм катнаш урманнар
Калган	Тамыры	Апрель, сентябрь-октябрь	Яфраклы урманнар, аланлыклар
Вак яфраклы юкә	Чәчәкләре	Июнь-июль	Утыртмалары
Үги ана яфрагы	Яфраклары	Май-июль	Сазланган печәнлек урыннары
Гади кура	Җимешләре	Июль-август	Агач киселгән урыннар, сирәкләнгән утыртмалар
Гади артыш	Күркәсе-җимешләре	Сентябрь-октябрь	Ылыслы утыртма куакларында
Дарулык тузганак	Тамырлары	Май-октябрь	Печәнлекләр, көтүлекләр, ташландык урыннар, аланлыклар
Соры зирек	Төпчешләре	Август-октябрь	Елгалар буенда үсүче утыртмаларда
Гади гөлбадран	Чәчәкләре	Июль-сентябрь	Сирәкләнгән үләнле наратлыклар, аланлыклар, болыннар
Зур котүче яфрагы	Яфраклары	Июль-сентябрь	Юллар буенда, аланнарда, болыннарда
Ачы әрем	Өске чәчәк атучы өлеше, яфраклары	Июнь-август	Тик яткан урыннар, юллар, ташландык урыннар
Сукыр кычыткан	Үләне	Июнь-август	Юл, яр буйларында, ташландык урыннарда

Үләннәрнең аталышы	Әзерләнә торган өлешләре	Әзерләү вакыты, ай	Әзерләү урыны
1	2	3	4
Гади миләш	Җимешләре	Сентябрь-октябрь	Яфраклы һәм катнаш урманнар
Кара карлыган	Җимешләре, яфраклары	Май-август	Елга тугайлары
Гади нарат	Бореләре, ылысы	Май-октябрь	Ылыслы кишәнкеләр
Коры үлән	Үләне	Июнь-август	Аланнар, ачыклыклар, сазлы болыннар
Гади әнис	Җимешләре	Июль-август	Болыннар, елга буйлары
Гади турак уты	Яфраклары	Май-сентябрь	Коры наратлыклар
Гади меңьяфрак	Җир өстендәге өлеше (үләне)	Май-август	Агач киселгән урыннар, аланнар, ачыклыклар, печәнлекләр
Өч чәчәкле миләүшә	Җир өстендәге өлеше (үләне)	Май-август	Урман авызлары, аланнар, урман юллары
Кыр наратбашы	Үләне	Май-сентябрь	Үзәнлекләр, урман авызлары
Чага (каен гөмбәсе)	Орылары	Гыйнвар-декабрь	Каен утыртмалары
Лобель аксыргагы	Тамыр өлеше	Май-сентябрь	Үзәнлекләр, түбәнлектәге көтүлекләр һәм печәнлекләр
Өч өлешле эт тигәнәге	Үләне	Май-сентябрь	Дымлы елга ярлары, печәнлекләр
Гади шомырт	Җимешләре	Июль-сентябрь	Елга тугайлары
Зур канлы үлән	Үләне	Май-август	Диләнкеләр, чүп үләне үскән урыннар
Коңгырт гөлҗимеш	Җимешләре	Август-сентябрь	Сирәкләнгән урманнар, киселгән урыннар

2.4.3. Агач сутлары әзерләгәндә нормативлар һәм параметрлар

Каен сутын әзерләү өлгергән урман кишәрлекләрендә кисәренә 5 елдан да ким булмаган вакыт кала рөхсәт ителә.

Каен сутын әзерләү сайланма кисүләр башкарыла торган утыртмаларда кирт салу ысулы белән гамәлгә ашырыла, кисүгә билгеләнгән агачлардан алу рөхсәт ителә.

Кисеп җибәрү өчен тулылыгы 0,4 һәм бер гектарга кимендә 200 данә агачы булган, I-III бонитет классларына караган урманның сәламәт өлеше сайлап алына. Кисеп җибәргәндә күкрәк биеклегендәге диаметры 20 см һәм аннан да юанрак булган агачларны билгелиләр.

Агач тамыры башланган җирдән 20-35 см биеклектә канал бораулау эшләрен башкаралар. Агачта бер һәм аннан да күбрәк кирт салу тишекләре

ясалган очракта, алар кәүсәнең бер ягында бер-берсеннән, сут бер савытка агып тошәрлек итеп, 8-15 см ераклыкта урнаштырыла.

Агач диаметрына карап, бораулана торган каналларның сан нормативлары13.3 таблицада китерелде.

13.3 таблица.

Агач кәүсәсенең диаметрына карап, бораулана торган каналларның сан нормативлары

Агачның күкрәк биеклегендәге диаметры, см	Кирт салганда каналлар саны	Искәрмә
20-22	1	Диаметры 16 см булган агачларга кисәргә бер ел калгач кирт салу рөхсәт ителә, түбәндәгечә басым нормалары булганда: 16-20 см – 1 канал 21-24 см – 2 канал 25 см һәм күбрәк – 3 канал
23-27	2	
28-32	3	
33 һәм аннан күбрәк	3	

Кирт салу чоры тәмамланганнан соң, агачларның чирләп китүен кисәтү максатларында, тишекләр сагыз пастасы белән сылап куелырга яисә агач боке белән ябылырга һәм вар, бакча замазкасы яисә известьлы балчык белән сылап куелырга тиеш.

Калган елларда каналлар беренче елгы кисеп җибәрү каналлары дәрәҗәсендә 10 см интервал белән агач кәүсәсе әйләнесенең теге яисә бу ягына таба бораулана.

Әзерләү үзагачның техник сыйфатларын саклап калырлык итеп гамәлгә ашырылырга тиеш

2.4.4. Абага-кара абага әзерләү

Абаганың яшь ботакларын әзерләү аларның үсентеләренә зыян китермәслек алымнар белән гамәлгә ашырылырга тиеш. Абаганы тамыры белән йолкып алу, яфракларына һәм тамыр үзәгенә зыян китерү тыела.

Кара абага-абага очында иң күбе өчтән артмаган, «өчәрләнгән» дип аталучы, ачылмаган яфраклары булган, ботенлекле, зыян китерелмәгән яшь ботагы ашарга яраклы дип санала.

Җыярга яраклы яшь ботакларының оптималь биеклеге әзерләү районына һәм үсү шартларына карап, 20-25 см алып 30-40 см кадәр. Шытымнарын нигезеннән үк вакыйлар.

Урман абагасы чималын әзерләү бер үк кишәрлектә 3-4 ел бусна алып барыла. Анары үсентеләр торгызылсын өчен тәнәфес ясарга кирәк: чималны бер мәртәбә җыйганда (бер чорга) – 2-3 ел, ике мәртәбә – 3-4 ел.

2.4.5. Урманнардан азык-төлек урман ресурслары әзерләү һәм дару үләннәре җыеп алу өчен файдалану чорлары

Дәүләт милкәтендә яисә муниципаль милкәттә торган урман кишәрлегенең аренда шартнамәсе РФ УК 72 ст. 3 өл. нигезендә урманнарны азык-төлек урман ресурсларын әзерләү һәм дару үләннәрен җыеп алу өчен файдалану максатларында, РФ УК 36, 43-46 ст., 73.1 ст. 3 өл. 3 п. каралган очраклардан тыш, тугыз елдан кырык тугыз елга кадәрге чорга төзелә.

Урман кишәрлегенең аренда шартнамәсе срогы урман хуҗалыгы регламентында урманнардан файдалану буенча каралган срокка туры китереп билгеләнә.

2.5. Урманнардан аучылык хуҗалыгы өлкәсендә эшчәнлек төрләрен гамәлгә ашыру өчен файдалану нормативлары, параметрлары һәм чорлары

Аучылык хуҗалыгы кыргый хайваннарның популяцияләре белән рациональ идарә итү һәм ел саен продукция алу рәвешендә урманнардан комплекслы файдалануга үз өлешен кертә.

Ау «Ау турында һәм аучылык ресурсларын саклау турында һәм Россия Федерациясенең аерым закон актларына үзгәрешләр кертү турында» 2009 елның 24 июлендәге № 209-ФЗ федераль закон нигезендә гамәлгә ашырыла.

Урманнардан аучылык хуҗалыгы алып бару һәм ауны гамәлгә ашыру өчен файдалану РФ УК 25, 36 статьялары белән регламентлана.

Аучылык биләмәләре чикләрендә хокукый режимында аучылык хуҗалыгы өлкәсендә эшчәнлек төрләрен башкару рөхсәт ителә торган җирләр кертелә.

2.5.1. Биотехник чаралар исемлеге һәм аларны үткәрү нормалары

Ел саен үткәрелә торган биотехник чаралар күләме 13.4 таблицада китерелде.

13.4 таблица.

Аучылык хуҗалыгын алып барганда урманнардан файдалану параметрлары

№ п/п	Чараларның төрләре	Үлчәү берәмлеге	Ел саен рөхсәт ителгән күләме
1	2	3	4
1.	Азык әзерләү һәм хайваннарны ашату: а) кыр кәҗәләре, куяннар һәм пошилар өчен себеркеләр	мең данә	5,0
2.	б) пошилар, кыр кәҗәләре, куяннар өчен печән	т	4,5
3	Пошилар, кабан дуңгызлары, куяннар өчен	данә	45

	тоз салынган катырлар урнаштыру		
4.	Куяннар өчен ашату мәйданнары ясау	данә	50
5	Пошилар, кыр кәҗәләре өчен җимлекләр урнаштыру	данә	50
6.	Көртлекләр, суерлар өчен чуер ташлыклар, аерымланган урыннар урнаштыру	данә	30
7	Пошины, кыр кәҗәсен, куяннарны ашату өчен усак, тал кисү	$м^3$	10
8.	Бертек калдыклары әзерләү	т	1,0
9.	Бәрәңге әзерләү	т	1,0

2.5.2. Аучылык инфраструктурасы урнаштыру өчен рөхсәт ителгән объектлар исемлеге

Аучылык хуҗалыгы өлкәсендә эшчәнлек төрләрен гамәлгә ашыру өчен урманнардан файдаланучы затларның хокуклары:

1) аучылык хуҗалыгы өлкәсендә эшчәнлек төрләрен гамәлгә ашыру өчен тапшырылган урман кишәрлегендә (алга таба – урман кишәрлеге) аучылык инфраструктурасы объектларын төзү чараларын күрергә, шул исәптән:

а) законнардагы таләпләргә туры китереп, аучылык базалары, аучы йортлары, егерьлык кордоннары һәм башка туктап тору пунктлары ясарга;

б) коймә пристаньнары корырга;

в) кыргый хайваннар өчен питомниклар, кинологик корылмалар һәм аучы токымына караган этләр өчен питомниклар, ату манаралары, тирләр, терлек азыгы саклау урыннары, өстәмә ашату корылмалары, печән чабу урыннары, ызаннар, башка вакытлы корылмалар, төзелмәләр һәм аучылык хуҗалыгы өлкәсендә эшчәнлек төрләрен гамәлгә ашыру өчен төзекләндерү объектлары булдырырга;

г) законнардагы таләпләргә туры китереп урман юллары һәм аучылык хуҗалыгы өлкәсендә эшчәнлек төрләрен гамәлгә ашыру өчен кирәкле башка линияле объектлар төзергә, аларны ремонтларга һәм үзгәртеп корырга;

2) агач-ботаклардан терлек азыгы (кайры, нәзек ботаклар, яшь ботаклар, кыйммәте аз булган агач һәм куак токымнары яфраклары) һәм аучылык ресурсларына кертелгән җәнлекләргә һәм кошларга ашату өчен печән әзерләргә;

3) гамәлгә ашыруы урман законнарына, аучылык һәм аучылык ресурсларын саклау өлкәсендәге законнарга һәм (яисә) урман кишәрлегенең аренда шартнамәсе шартларына һәм аучылык хуҗалыгы килешүләренә каршы килмәсә, бүтән хокуклардан файдаланырга.

2.6. Урманнардан авыл хуҗалыгы алып бару өчен рөхсәтле файдалану нормативлары, параметрлары һәм чорлары

Авыл хуҗалыгы алып бару өчен урманнардан файдалану аларның урнашкан җирләренең билгеләнеше белән аңлатыла, бу эш урман фонды җирләрендә бары тик урман хуҗалыгы мәнфәгатьләренә туры килгәндә генә

рөхсәт ителә, РФ УК 38 статьясы белән регламентлана, шул ук вакытта, авыл хуҗалыгында житештерү дип авыл хуҗалыгы продукциясен, чималын һәм азык-төлеген үстерү генә түгел, аны житештерү, эшкәртү буенча икътисадый эшчәнлек төрләре жыелмасы да санала. («Авыл хуҗалыгын үстерү турында» 2006 елның 29 декабрендәге № 264-ФЗ 4 ст.).

Авыл хуҗалыгында житештерүгә гадәттә авыл хуҗалыгы чималын беренчел эшкәртү генә кертелә. Сәнәгатьтә эшкәртү авыл хуҗалыгында житештерү дип саналмый.

Шул максатта РФ УК 38 статьясындагы 2 өлеше белән авыл хуҗалыгын алып бару өчен билгеләнгән урман кишәрлекләрендә бары тик вакытлы корылмалар (умарталыклар, киртәләр, әвесләкләр һ.б.ш.) төзү рөхсәт ителә.

Әлеге норма авыл хуҗалыгын алып бару өчен урманнардан файдалану кысаларында авыл хуҗалыгы продукциясен сәнәгатьтә эшкәртүне гамәлгә ашырырга мөмкинлек бирми, еш кына хәтта беренчел эшкәртергә дә.

Капиталь төзелеш объектларын төзергә кирәк булганда авыл хуҗалыгы товар житештерүчесенә урманнардан авыл хуҗалыгы максатлары өчен генә түгел, ә агач материалы һәм башка төрле урман ресурсларын эшкәртү өчен дә урманнардан файдалану таләп ителә (РФ УК 46 ст.).

Авыл хуҗалыгын алып бару өчен урманнардан файдаланганда алынган продукция бер үк вакытта урман ресурсы булып та саналырга мөмкин.

Авыл хуҗалыгын алып бару өчен урманнардан файдалану урманчылык территориясендә түбәндәгеләр тарафыннан гамәлгә ашырыла:

1) гражданнар, шул исәптән эшләүче крестьян (фермер) хуҗалыклары, бакчачылык, яшелчәчелек, терлекчелек белән шөгыльләнүче шәхси ярдәмче хуҗалыклар;

2) хуҗалык итүче ширкәтләр һәм җәмгыятьләр, житештерү кооперативлары, дәүләт һәм муниципаль унитар предприятиеләр, бүтән коммерция оешмалары;

3) коммерциясез оешмалар, шул исәптән кулланучылар кооперативлары, дини оешмалар.

Авыл хуҗалыгы алып бару өчен гражданнар, юридик затлар урманнардан урман кишәрлекләренен аренда шартнамәләре нигезендә файдалана.

Шәхси ихтыяжлар өчен урман хуҗалыгы эшчәнлеген гамәлгә ашыру (шул исәптән умартачылык) максатларында жир кишәрлекләре гражданнарга түләүсез нигездә чоры билгеләнгән вакытка файдалануга тапшырыла яисә Россия Федерациясе Җир кодексында һәм Россия Федерациясе Граждапльк кодексында билгеләнгән очракларда сервитут билгеләнә.

Урманнардан авыл хуҗалыгы алып бару өчен файдалану кагыйдәләре РФ Табигать министрлыгының 2017 елның 21 июнендәге № 314 боерыгы белән билгеләнә «Урманнардан авыл хуҗалыгы алып бару өчен файдалану кагыйдәләрен раслау турында».

Әлеге Кагыйдәләрдә авыл хуҗалыгын алып бару өчен урманнардан файдалануның теләсә кайсы төренә кагыла торган гомуми нигезләмәләр һәм

урманнарда алып барыла торган авыл хуҗалыгы эшчәнлегенең асрым төрләрен билгеләүче махсус таләпләр бар.

Авыл хуҗалыгын алып бару урман парклары зоналарында, тыюлыклы урман кишәрлекләрендә тыела.

Печән чабудан һәм умартачылык белән шөгыльләнүдән гайре, су саклау зоналарында, яшел зоналарда, махсус якланучы урман кишәрлекләрендә авыл хуҗалыгын алып бару тыела.

2.6.1. Печән чабу, авыл хуҗалыгы терлекләре көтү, умартачылык, төньяк боланчылык, марал үрчетү, авыл хуҗалыгы культуралары үстерү һәм башка төрле авыл хуҗалыгы эшчәнлеге, балыкчылык мөмкин булган урман кишәрлекләре мәйданнары турында белешмәләр, шулай ук тиешле нормативлар

Печән чабу

Печәнлекләрне классификацияләгәндә түбәндәгеләр билгеләнә: печәнлекләрнең тибы (су баса торган, коры җирдәге, сазланган), табигыймы ул яисә яхшыртылганмы, агач-куаклар басып китү дәрәҗәсе, печән әзерләүне кыенлаштыра торган факторлар, үләннең төп төрләре, аның проектив капламы, куелыгы, уңышлылыгы, сыйфаты. Печәнлекләр мәйданының 20%ын агач-куаклар басып алган булса, ул агач-куак басып киткән дип, 20%тан артыгын түмгәкләр каплаган булса түмгәкле дип, табигый һәм чәчелгән үләннәр каплап алган булса – яхшыртылган печәнлекләр дип санала, анда үләннәрне механика ярдәмендә җыярга мөмкин.

Печән уңышын бәяләү: 10 ц/га һәм аннан да күбрәк – яхшы, 6-9 ц/га – уртача, 1-5 ц/га начар.

Печән чабу җирләрен бәяләү.

Печәнлекләр өчен түбәндәгеләр кулланыла:

урман утыртылмаган диләнкеләр, ачыклыклар һәм урман җире капламаган һәм урман культуралары утыртып, урманнарны торгызу мөмкин булмаган җирләр;

- яхшыртуга мохтаҗ, печән чабу өчен яраклы җирләр;

- реконструкция өчен билгеләнмәгән, кыйммәте аз булган урман үсентеләре кишәрлекләре.

13.5 таблица.

Печән чабу җирләренә сыйфатлама

Печән чабу тибы	Урнашу урыны	Үләне	Печән чабу тибының сыйфаты
1	2	3	4
Вакытлыча дымы артып киткән коры җирләр	Сизелер-сизелмәс субүлү урыннары	Карчыга үләне, тубылгы, гравилат, тузгак кылган, башаклы үлән, түмәрлек, эт үләне, бөтнек	Уртача

Печән чабу тибы	Урнашу урыны	Үләнe	Печән чабу тибының сыйфаты
1	2	3	4
Коры үзәнлекле, үзәнле – ерганаклы	Кече елга үзәннәре, үлән баскан тар яр сөзәкләре һәм төбе тигез булмаган уйсулыклар	Тимофеевка, солычa, кылчыклы үлән, төлке койрыгы, бөтнек	Яхшы
Түбән уртача-артык дымланган	Киң үзән ясаучы түбәнлекләр	Кыяклы, башаклы үлән, кузаклылар	Уртача
Сазлыкланган түбәнлекләр	Грунт сулары якын булган сазлыкланган түбәнлекләр	Дым яратучы кыяклылар, эре башаклы үләннәр	Начар

Урманнардан авыл хуҗалыгы терлекләрен көтү өчен файдалану

Терлек көтү җирләрен исәпкә алу.

Махсус саклаyучы табигать территорияләрендә, су саклау зоналарында, яшел зоналарда, эрозиягә каршы урманнарда һәм махсус яклануычы кишәрлекләрдә урнашкан урманнардан кала, бөтен урманнарда да терлек көтү рөхсәт ителә.

Терлек көтү түбәндәгеләрдә рөхсәт ителми:

- очларына терлек буе җитмәслек булганчы (1,5-2,0 м) урман культуралары кишәрлекләрендә;

- урман орлыклары үстерү, чыршы, тал, тирәк һәм чикләвек плантацияләрендә;

- табигый торгызуга ярдәм итү чаралары уздырыла торган кишәрлекләрдә;

- очларына терлек буе җитмәслек булганчы (1,5-2,0 м.) яшь урман утыртмаларында;

- ылысылы һәм каты яфраклы токымнарны торгызу өчен билгеләнгән, урман утыртмалары белән капланмаган җирләрдә;

- су һәм җир эрозиясе белән зарарлаган җирләрдә.

Авыл хуҗалыгы терлекләренең хуҗалары түбәндәгеләрне тәэмин итә:

- урман культураларын, питомникларны, үзе шытып чыккан яшь урман үсентеләрен һәм башка кыйммәтле урман кишәрлекләрен зарарламас өчен киртәләп ала;

- авыл хуҗалыгы терлекләрен көтүче көтә (коймалы көтүлекләрдән һәм бәйләп куюдан гайре).

Кәҗә көтү бары тик авыл хуҗалыгы терлекләренең хуҗалары тарафыннан алдан киртәләнгән урман кишәрлекләрендә һәм бәйләгән килеш кенә рөхсәт ителә.

Көтүлек категорияләре һәм аларның азык продуктлылыгы

Көтүлекләрне төрләргә бүлгәндә, төбәк шкалаларыннан файдаланып, үләннәрнең проект капланышын, топ төрләрен, аның куелыгын, остенлек

итүче үсемлек төрләрен һәм аларның сыйфатын күрсәтәләр. Алар булмаганда түбәндәгеләргә нигезләнергә мөмкин:

- яхшы җирләр – яхшыртылган һәм су баса торган, кузаклы-бөртекле компонентлар (60% һәм аннан да күбрәк) остенлек итүче кишәрлекләр; үләннең проект капламы – 60% һәм аннан да күбрәк;

- начар җирләр – табигый һәм каты сабаклы үлән басып алган (60% аннан да күбрәк) (эре башаклы үлән, камышлык, ситник) кишәрлекләр; башка үлән компонентларының проект капламы 50%ка кадәр.

13.6 таблица.

Терлек көтүнең 1 баш терлеккә якынча чор нормалары, га

Каен остенлек итә торган, 0.5-0.6 тулылыклы яфраклы урманнар	2
0,5 тулылыктагы саф каенлыклар	1,5
Көтүлек өчен яраклы башка урман утыртмалары (1 баш мөгезле эре терлеккә яисә 7 сарыкка)	4-5
Куаклыклар һәм шытымнар булмаган кисенте урыннарында	0,75

Умартачылык

Бал бирүче бал кортлары өчен азык сыйфатында агачлары, куаклары яисә үләнле-куаклы ярусы составында бал бирә торган үләннәре булган урман кишәрлекләре кулланыла.

Умарта ояларын һәм умарталыкларны урнаштыру өчен урман кишәрлекләре иң беренче чиратта урман читләреннән, ачык урыннарда һәм урман үсентеләре капламаган башка җирләрдән бирелә.

1000нән артык төрле күпләгән сандагы чәчәк үсемлекләреннән бал кортлары нектар һәм серкә җыя. Аларның бер өлеше – беренче дәрәҗәле, икенчеләре икенче дәрәҗәле бал бирүчеләр. Алга таба асруча киң таралган бал бирүче үсемлек төрләренә тасвирлама ясала.

13.7 таблица.

Бал бирүче үсемлекләрнең бал продуктлылыгы

Бал бирүчеләр	Уртача чәчәк ату чорлары		Бал продукт-лылыгы, кг/га
	башы (датасы)	продуктивлыгы (көн)	
1	2	3	4
Үги ана яфрагы	12.04	30-60	И*
Чикләвек куагы	20.04	6-9	И*
Җиләк	20.04	30	И*
Кызыл тал	22.04	5-30	150
Даруханә күкебашы	23.04	30	И*
Кәҗә талы	28.04	10	150
Бүре җиләге	30.04	15	И*
Үрмәләк үлән	апрель	90	И*
Үткен яфраклы өрәнге	08.05	7-10	200
Мурт тал	10.05	5-10	150
Ак тал	11.05	15-20	150
Карлыган	20.05	10-20	50-140

Бал бирүчеләр	Уртача чәчәк ату чорлары		Бал продукт-лылыгы, кг/га
	башы (датасы)	продуктивлыгы (көн)	
1	2	3	4
Шомырт	21.05	12	И*
Сукыр кычыткан	24.05	45	100
Чия	23.05	10-12	30-40
Сары акация	25.05	10-14	350
Алмагач	26.05	10-12	20-30
Дуләнә	май	15	И*
Нарат җиләге	май	30	И*
Татар өрәнгесе	май	7-10	100
Миләш	май	10	30-40
Кугән	май	15	25
Зелпе	май	20	И*
Гади чамбыр	май-июнь	34	140
Кара җиләк	май-июнь	30	30
Кыр шалфейе	май-июнь	30-60	110
Мурт эт шомырты	06.06	14	35
Балан	11.06	30-45	И*
Урман курасы	15.06	25-40	60-100
Кырлыган	22.06	45-60	350-400
Зур яфраклы юкә	23.07	14	500-600
Ике еллык ак кандала үләне	25.06	30	200-300
Җир җиләге	июнь	20	10
Тычкан борчагы	июнь-июль	30-40	180-370
Дарулык шалфей	июнь-июль	47	117-133
Сары кандала үләне	июнь-июль	30-40	150-200

Искәрмә. И*– табыш алуның тотрыклылык тибы билгеләнде.

13.8 таблица.

Юкә чәчәк атканда җыеп алырга мөмкин булган бал, кг/га
(гомуми бал продуктлылыгыннан 30%)

Яше, ел	I-II бонитет		III бонитет		IV-V бонитет	
	тулылыгы					
	0,3-0,5	0,6-1,0	0,3-0,5	0,6-1,0	0,3-0,5	0,6-1,0
1	2	3	4	5	6	7
20	29	32	22	25	11	14
30	115	137	86	104	65	76
40	155	187	133	162	104	126
50	190	223	169	198	137	162
60	216	248	198	227	166	191
70	227	270	205	245	184	216
80	227	270	216	259	194	230
90	205	248	209	252	187	223
100	198	230	198	230	173	198
110	176	209	173	205	137	166
120	162	190	155	184	115	137
130	140	165	133	155	97	115

Яше, ел	I-II бонитет		III бонитет		IV-V бонитет	
	тулылыгы					
	0,3-0,5	0,6-1,0	0,3-0,5	0,6-1,0	0,3-0,5	0,6-1,0
1	2	3	4	5	6	7
140	126	148	112	133	83	97
150	108	130	94	115	68	83

Башка токым утыртмаларындагы юкәлекләрнең һәм юкәнең бал продуктлылыгы

13.9 таблица.

Нормаль юкәлекләрнең продукт бирүчәнлеге

Яше	Утыртмаларның тулылыгы		
	1,0-0.8	0,7-0,6	0,5-0,3
1	2	3	4
20	6.45	6 24	5.04
30	28.12	27 73	22.87
40	43.35	42.49	35.32
50	53.09	52 04	42,98
60	61.52	60.25	49.93
70	66.44	65.14	54.03
80	59.04	67.25	56.05
90	67.29	65.96	54.50
100	62.11	60.65	50.57
110	55.49	54.24	45.13
120	48.72	47.71	39.57
130	41.30	40.43	33.67
140	35.18	34.47	28.63
150	30.08	29.34	24.46

Төрле утыртмалар составындагы юкәнең бал бирүчәнлеген хисаплау буенча түбәндәге формула тәкъдим ителә:

M = N x 0.1K x C x S, биредә

M – кишәрлектә юкәнең бал продуктлылыгы;
N – 1 гектарга карата бал продуктлылыгы (табл.);
K – утыртмалар составында юкә коэффициенты;
C – юкәнең чәчәк ату озынлыгы, көннәр (14 көнгә тигез кабул ителә);
S – бүлемтек мәйданы.

Гомуми мөмкин булган нектар запасын билгеләгәндә бал кортларының нектарның иң күбе 30%ын гына җыеп алуын исәпкә алырга кирәк.

Районнарда нектар пробаларын сайлап алу һәм үсемлекләрнең һәм биләмәләрнең бал бирүчәнлеген ачыклау белән берлектә алып барылучы умарта кишәрлекләренең бал бирүчәнлеген исәпләү эше, – бары тик фәнни хезмәткәрләр яки шушы максатлар өчен әзерләнгән эзләнү экспедицияләре белгечләре тарафыннан гына башкарылырга мөмкин булган, гаҗәеп рәвештә бик катлаулы хезмәт.

Авыл хуҗалыгы культураларын үстерү

Авыл хуҗалыгы культураларын үстерү һәм башка төрле авыл хуҗалыгы эшчәнлеген алып бару өчен, аларда урман торгызу эшләрен үткәргәнчегә кадәр, урманныкы булмаган җирләр, шулай ук урман утыртылмаган диләнкеләр, ачык урыннар һәм башка, урман үсемлекләре белән капланмаган җирләр файдаланыла.

Авыл хуҗалыгы культуралары үстерү һәм башка төрле авыл хуҗалыгы эшчәнлеген алып бару өчен кулланыла торган урман кишәрлекләрендә химик һәм биологик препаратлар «Пестицидлар һәм агрохимикатлар белән сак эш итү турында» 1997 елның 19 июлендәге № 109-ФЗ федераль закон нигезендә кулланыла.

Әлеге өлештә авыл хуҗалыгын алып бару өчен урманнардан файдалануның гамәлдәге хокукый җайга салынышына урманнарда авыл хуҗалыгы эшчәнлеген гамәлгә ашыручы затларга түбәндәге бурычлар йөкләнү турындагы нормалар өстәмә булып сапала:

1) гражданнарның сәламәтлегенә һәм әйләнә-тирә мохиткә зыян салынуга юл куймау;

2) урманнардан файдаланганда туфрак эрозиясен туктату, урманнарның торышына һәм аларны яңадан үстерүгә карата, шулай ук су һәм башка төрле объектларга тискәре йогынтыны булдырмау яисә чикләү.

Урманчылык территориясендә төньяк боланчылык, марал үрчетү, балыкчылык гамәлгә ашырылмый.

2.6.2. Урманнардан авыл хуҗалыгы алып бару өчен файдалану параметрлары

14 таблица.

Урманнардан авыл хуҗалыгы алып бару өчен файдалану параметрлары

№ п/п	Файдалану төрләре	Үлчәү берәмлеге	Ел саен рөхсәт ителүче күләм
1	2	3	4
1	Сөрүлекләр	га	42
2.	Печән чабу	га	101
3	Терлек көтү		
	а) урманда	мең га/баш	1.0 / 198
	б) утлавыкларда	га/баш	19 / 76
4.	Умартачылык		
	а) бал бирүчеләр:		
	– юкә	га	1610
	– үләннәр	га	196
	б) бал продуктлылыгы, шул исәптән:		
	– юкә	кг/га	200
	үләннәр	кг/га	100
	в) умарта оялары күләмен тәэмин итү мөмкинлеге	күләме	1300

2.7. Урманнардан фәнни-тикшеренү һәм мәгариф эшчәнлеген гамәлгә ашыру өчен файдалану нормативлары, параметрлары һәм чорлары

Кайбыч урманчылыгы урманнары фәнни оешмалар, мәгариф оешмалар тарафыннан фәнни-тикшеренү эшчәнлеген, мәгариф эшчәнлеген гамәлгә ашыру өчен файдаланырга мөмкин.

Фәнни-тикшеренү һәм мәгариф эшчәнлеген гамәлгә ашыру өчен урман кишәрлекләре дәүләт учреждениеләренә, муниципаль учреждениеләргә даими (срогы чикләнмичә) файдалануга, башка фәнни оешмаларга, мәгариф оешмаларына арендага бирелергә мөмкин (РФ УК 40 ст.).

Фәнни-тикшеренү һәм мәгариф эшчәнлеген гамәлгә ашыру өчен урманнардан рөхсәтле файдалану вакытлары әлеге Урман хуҗалыгы регламентының гамәлдә булу вакыты белән чикләнә.

Урманнардан фәнни-тикшеренү эшчәнлеге, мәгариф эшчәнлеге өчен файдаланучы дәүләт учреждениеләре, муниципаль учреждениеләр, башка фәнни оешмалар, мәгариф оешмалары хокуклы:

урман кишәрлегенең аренда шартнамәсе шартлары нигезендә урманнардан файдалануны гамәлгә ашырырга;

мәгариф эшчәнлеге, фәнни-тикшеренү эшчәнлеге гамәлгә ашырыла торган территорияне чикли торган махсус тамгалар, мәгълүмати һәм бүтән төрле күрсәткечләр куярга;

фәнни һәм мәгариф максатларында урман агачларын кисәргә;

РФ УК 13 ст. 1 өл. нигезендә урман инфраструктурасы (урман юллары, урман складлары һәм башкаларны) ясарга;

фәнни-тикшеренү, тәҗрибә-конструкторлык эшләре нәтиҗәләрен эштә сынау-тикшереп карау һәм гамәлгә кертү максатларында урманнардан файдалану, саклау, яклау, янарту буенча тәҗрибәләр эшчәнлеген гамәлгә ашырырга;

урманның экологик системасына йогынтысын өйрәнү өчен химик, биологик һәм башка төрле чараларга сынаулар уздырырга;

фәнни һәм укыту-тәҗрибә базасы объектлары булдырырга һәм алардан файдаланырга;

әгәр аларны тормышка ашыру Россия Федерациясенең урман законнары таләпләренә каршы килмәсә, башка хокукларга ия булырга.

Урманнардан фәнни-тикшеренү эшчәнлеге, мәгариф эшчәнлеге өчен файдаланучы дәүләт учреждениеләре, муниципаль учреждениеләр, башка фәнни оешмалар, мәгариф оешмалары бурычлы:

РФ УК 88 ст. 1 өл. ярашлы рәвештә урманнарны үзләштерү проекты төзү;

урманнарны үзләштерү проекты нигезендә урманнардан файдаланырга һәм урманнарны саклау, яклау, торгызу буенча чаралар уздырырга; урман кишәрлегенең аренда шартнамәсе шартларын үтәргә;

урманнардан туфрак эрозиясен чикли торган, урманнарның торышына һәм яңадан үсеп китүенә, шулай ук су һәм башка табигый объектларга тискәре йогынты ясамый торган яисә бу күренешләрне чикли торган ысуллар һәм технологияләр ярдәмендә файдалану;

урманнарда янгын куркынычсызлыгы кагыйдәләрен, урманнарда санитар иминлек кагыйдәләрен үтәү;

РФ УК 26 ст. 2 өл. ярашлы рәвештә ел саен урман декларациясе тапшыру;

РФ УК 49 ст. 1 өл. нигезендә урманнардан файдалану турында хисап тапшырырга;

РФ УК 60 ст. 1 өл. нигезендә урманнарны саклау һәм яклау турында хисап тапшырырга;

РФ УК 91 ст. 4 өл. ярашлы рәвештә дәүләт урман реестрына билгеләнгән тәртиптә РФ УК 91 ст. 2 өл. каралган документлаштырылган мәгълүматларны тапшырырга;

2.8. Урманнардан рекреация эшчәнлеген гамәлгә ашыру өчен файдалану нормативлары, параметрлары һәм чорлары

2.8.1. Урманнардан рекреация эшчәнлеген гамәлгә ашыру өчен файдалану нормативлары

Рекреация эшчәнлеге РФ УКда ял итүне, туристлык, физкультура-савыктыру һәм спорт эшчәнлеген оештыруга кагылышлы эшчәнлек буларак карала.

Урманнардан мондый файдалану (РФ УК 41 ст.) урман кишәрлекләре бирүне таләп итә, әмма урман ресурсларын җыймауны күз алдында тота торган эшчәнлек төренә кертелә, бирелгән урман кишәрлекләрендә кирәкле урман инфраструктурасы, шул исәптән вакытлы корылмалар булдырыла, территория төзекләндерелә (РФ УК 13, 41 ст.).

Рекреация эшчәнлеген оештыру үзенчәлекләре 21.02.2012 № 62 Рослесхоз боерыгы белән расланган Урманнардан рекреация эшчәнлеген гамәлгә ашыру өчен файдалану кагыйдәләрендә (алга таба – Кагыйдәләр) бәян ителә.

Урманчылык урманнары ландшафтларының төркемнәре һәм типлары буенча түбәндәгечә бүленгән, аның күрсәткечләре 14.1 таблицада китерелде.

14.1 таблица.

Ландшафтларның төркемнәре һәм типлары

Төркемнәре	Типлары	Урман ябалдашының гомуми йомыклыгы
1	2	3
Ябык	Горизонталь йомык агачлар	1,0-0,6
	1,5 метрдан артыграк биеклектә булган шытымнар һәм урманчык ярусын исәпкә алып, вертикаль йомылган агачлар	1,0-0,6

Төркемнәре	Типлары	Урман ябалдашының гомуми йомыклыгы
1	2	3
Яртымачык	Агачларын тигез урнаштырып сирәкләнгән, сирәк шытымлы һәм 1,5 метрдан артмаган үсентеләре булган яисә алардан башка урман	0,5-0,3
	Агачларын тигез урнаштырып сирәкләнгән, сирәк шытымлы һәм 1,5 метрдан артмаган үсентеләре булган яисә алардан башка урман	0,5-0,3 (төркемнәрдә- 0,7-0,6)
	1,5 метрдан биегрәк үсентеләр	0,5-0,4
Ачык	Сирәклекләр, биеклегенә бәйсез рәвештә куаклар сирәк кенә шытып чыга башлаган, берән-сәрән агачлары булган кишәрлекләр	0,2-0,1
	Урман яки куаклыклары торгызылган урыннар, 1,5 метрга кадәр (куелыгына бәйсез рәвештә)	
	Агач-куаклык үсемлекләре булмаган кишәрлекләр	

Рекреация басымы билгеле бер вакыт эчендә (сәгать, көн, ай, чор, ел) урманнарның бер берәмлек мәйданында (1 гектарда) ял итүче кешеләр саны белән билгеләнә.

Урман утыртмаларына иң көчле рекреация басымы елның җылы вакытына туры килә, гәрчә кайбер спорт төрләре кышын да гамәлгә ашырыла.

Түбәндә урман кишәрлекләрен бәяләү, утыртмаларга рөхсәт ителүче рекреация басымы шкалалары һәм урман кишәрлекләрен рекреация эшчәнлеген гамәлгә ашыру өчен арендага тапшырганда урман кишәрлекләрен әзерләгәндә территорияләрне төзекләндерү буенча файдалану зарурлыгы булган якынча нормалары китерелә.

14.1.1 таблица.

Урман тирәлегенең рекреация деградациясен бәяләү шкаласы

Кишәрлеккә сыйфатлама	Рекреация деградациясе стадияләре
1	2
Урман тирәлеге бозылу күренешләре юк, агачлар һәм куаклар үсеше нормаль, аларда механик бозылулар юк; шытып чыкканнары һәм куаклары (төрле яшьтәге) тереклек итәргә сәләтле. Мондый урман тибына хас булган мүк һәм үлән капламы, аяк асты түшәмәсе (сыгылмалы) бозылмаган. Рекреацияне җайга салу таләп ителми	1
Урман тирәлеге сизелер-сизелмәс үзгәргән һәм агачлар һәм куаклар үсеше начарланган, аларда берән-сәрән механик бозылулар бар, шытып чыкканнары һәм куаклары (төрле яшьтәге) яшәрлек, уртача куелыкта, 20%ка кадәр зарарланган һәм кипкән нечкәләре бар. Мүк белән проект капланышы – 20%ка кадәр, үлән капламы – 50%ка кадәр (шулардан 1/10 – болын үсемлекләре); аяк асты урман япмасы бераз бозылган,туфрак һәм аяк асты урман япмасы тыгызланган; агачларның аерым тамырлары шәрәләнгән, туфракның 5%ка кадәр мәйданы минераль өлешенә кадәр тап-	2

Кишәрлеккә сыйфатлама	Рекреация деградациясе стадияләре
1	2
талган. Рекреация эшчәнлеген җайга салу таләп ителә.	
Урман тирәлеге шактый үзгәргән һәм агачлар һәм куаклар үсеше зәгыйфьләнгән, кәүсәләр 10% ка кадәр механик зарарланган; шытып чыкканнары һәм куаклары (бер үк яшьтәге) зәгыйфьләнгән, уртача куелыкта яисә сирәк, 21-50% зарарланган һәм зәгыйфьләнгән нөсхәләр Агачларның кәүсәләре тирәсендә мүк, аларның проект капламы 70-60% (шулардан 2/10 – болын үсемлекләре, чүп үләннәре күренә). Түшәмә һәм туфрак җитәрлек тыгызланган, тамырлары шәрәләнгән агачлар бик күп, мәйданның 6-40%ында туфракның минерал өлешенә кадәр тапталган. Рекреация эшчәнлеген актив җайга салу таләп ителә.	3
Агач-болын тибындагы урман тирәлеге бик нык үзгәргән, агачлар шактый зәгыйфьләнгән, кәүсәләре 11-20% ка кадәр механик зарарланган; шытымнары һәм үсентеләре тереклек итәргә сәләтле түгел (башлыча чәчәклекләрдә), сирәк яисә бөтенләй юк, 50% артык нөсхәләре зарар-ланган яки корыган. Мүкләр бөтенләй юк, үләннең проект капламы 59-40% (шул исәптән 1/2 өлешенә кадәр болын үсемлекләре һәм чүп үләннәре тәшкил итә). Тамырлары шәрәләнгән агачлар күп, ачык урын-нарда аяк асты түшәмәсе юк, мәйданның 41-60% өлешендә туфрак минерал өлешенә кадәр тапталган. Рекреация эшчәнлеген катгый рәвештә чикләү зарури	4
Урман тирәлеге деградацияләнгән; агачлары сирәкләнгән, чәчәклек-болын тибында, агачлары нык зәгыйфьләнгән яисә корый, 20%тан артык өлеше механик зарарланган; шытымнары, үсентеләре, мүкләре, аяк асты түшәмәсе юк, үләннең проект капламы 10%ка кадәр (шул исәптән 3/4 өлешендә диярлек болын үсемлекләре һәм чүп үләннәре), күп агачларның тамырлары шәрәләнгән һәм зарарланган. Мәйданының 60%ыннан артык өлешендә туфрагы минерал өлешенә кадәр тапталган. Рекреация рөхсәт ителми	5

14.1.2 таблица.

Кишәрлеккә санитар-гигиена бәяләмәсе шкаласы

Кишәрлеккә (бүлемтеккә) сыйфатлама	Классы (балл), санитария-гигена ягыннан бәяләү буенча
1	2
Кишәрлекнең торышы яхшы санитар хәлдә, һавасы чиста, аэрациясе яхшы,техноген шау-шулар, канэчкеч бөҗәкләр, үтеп чыкмаслык булып үскән куе үсемлекләр юк. Хуш исләр, урман авазлары, матур төсләр бар.	1
Кишәрлек шактый яхшы санитар хәлдә, бераз гына чүпләнгән, берән-сәрән кипкән агачлар бар, һава бераз пычрак, вакыт-вакыт техноген шау-шулар була яисә бөтенләй юк	2
Кишәрлек начар санитар хәлдә, черегән үзагач белән тулган, чүпләнгән. Чүп өелгән урыннар, карьерлар һәм чокырлар бар, һава бик нык пычранган (шул исәптән начар исләр килә). Җилле, бик күләгәле урын, техноген шау-шулар югары дәрәҗәдә, кан эчкеч бөҗәкләр бик күп, артык дымлы, үтеп чыкмаслык куелыклар бар	3

Искәрмә. Билге кишәрлекнең санитар торышын даими рәвештә күзәтүләр нәтиҗәсендә бирелә.

14.1.3 таблица.

Утыртмаларның биологик тотрыклылыгын бәяләү шкаласы

Класслары. тотрыклылыгы буенча	Агымдагы коелу процессларының күләме (корый торган агачлар һәм саф коры-сары)	Гомуми кору күләме (2 нче һәм 3 нче торыш төркеме агачлары + чүп-чар белән тулу)	Корткычлар һәм авырулар булу	Урман тирәлеге торышы
1	2	3	4	5
1 – тотрыклы	2%ка кадәр (урта өлешендә 1,3 м диаметрлы агачлар хисабына)	5%ка кадәр	Юк яки берән-сәрән зәгыйфь-ләнү очраклары	Зәгыйфьлән-мәгән
2 – тотрыклылыгы зәгыйфьләнгән	Корып кубу күләме табигый кору күлә-меннән 2 һәм аннан күбрәк мәртәбә ар-тып китә (уртасына якын өлешендә 1,3 м диаметрлы агачлар хисабына)	6% – 40%	Массакүләм таралырга һәм күп санда бу-лырга мөмкин	Кагыйдә буларак, зәгыйфьлән-гән, тулылыгы тигез түгел яки түбән
Класслары. тотрыклылыгы буенча	Агымдагы коелу процессларының күләме һәм сыйфат-ламасы (корый тор-ган агачлар һәм саф коры-сары)	Гомуми кору күләме (2 нче һәм 3 нче торыш төркеме агачлары + чүп-чар белән тулу)	Корткычлар һәм авырулар булу	Урман тирәлеге торышы

Искәрмәләр:

2 нче биологик тотрыклылык классына караган агачлыкларда – сайланма, 3 нчедә тоташ санитар кисүләр үткәрелә (башка хуҗалыкка бәйле әмерләр булмаганда).

2 нче һәм 3 нче биологик тотрыклылык классларына карый торган утыртмаларның суммар мәйданы санитар торышы канәгатьләндерерлек булмаган утыртмалар мәйданын тәшкил итә.

Үтүчәнлек:
1 – яхшы;
2 – уртача;
3 – начар.

Күрүчәнлек:
1 – яхшы;
2 – уртача;
3 – начар.

14.1.4 таблица.

Кишәрлеккә эстетик бәяләмә шкаласы

Классы	Утыртмалары	Ачык урыннар
1	2	3
1	Озын һәм кин ябалдашлы, сәламәт һәм матур куаклары һәм уртача куелыкта шытымнары булган I-II бонитет класслы ылыслы һәм яфраклы утыртмалар. Яхшы үтеп керүчәнлекле, чүпләнмәгән кишәрлек	1,0 га кадәр мәйданы (ачыклыклар, аланнар), яхшы дренажланган әйбәт һәм коры туфрак, катлаулы, борылмалы чикләре булган 1 гектардан 3 гектарга кадәр мәйданлы, яхшы билгеләнгән рельефлы, декоратив урман авызлары булган кишәрлекләр, берән-сәрән декоратив агачлары яисә формалашкан агач-куак төркемнәре, декоратив үсемлекләр белән әйләндереп алынган, ярлары күренеп торган зур булмаган матур сулыклары бар
2	Составында 5 берәмлек зирек һәм усак катнашындагы III бонитет классына караган утыртмалар, ябалдашларының киңлеге һәм зурлыгы уртача, куе, яшь үсентеләре белән куаклыклары җәберләнгән булганда. Олешчә чүпләнгән урын (5 $м^3$/га кадәр)	Чикләренең конфигурациясе гади рәвешле булган зур күләмле ачык урыннар; вак декоратив үсемлекләр белән әйләндереп алынган сулы урыннар; агач үсми торган, куаклыклар басып алган кишәрлекләр
3	Зирек һәм усак, шулай ук IV-V бонитет класслы ылыслылар өстенлек иткән үсентеләр. Агачларның ябалдашлары начар үсеш алган. Чүп-чар һәм коры-сары белән тулу дәрәҗәсе: 5 $м^3$/га һәм күбрәк	Урман утыртылмаган киселгән урыннар, сөрүлекләр, электрүткәргеч линияләр, хуҗалыклар, сазлыклар һәм башка ачык мәйданнар, декоративлыгы түбән булган сулыклар

Искәрмәләр:

Ачык ландшафтларны эстетик бәяләү түбәндәге күрсәткечләрне исәпкә алып уздырыла:

1) җирлектәге торышы, туфрагының дымлылыгы, үтеп йөрүчәнлек дәрәҗәсе;

2) кишәрлекнең зурлыгы һәм конфигурациясе;

3) урман кырыйларының һәм җирлекнең, әйләнә-тирәдәге ачык урыннарның гүзәллеге:

4) агачларның һәм куакларның берән-сәрән яисә зур булмаган төркемнәре булу һәм аларның урнашу халкы;

5) үлән һәм мүк капламының сыйфаты;

6) сулыкларның күләме һәм конфигурациясе, ярларының һәм әйләнәтирәсендәге үсемлекләрнең халкы, су өслегенең ял итүчеләр өчен коенырга мөмкин булуы, сулыкның санитар торышы һәм ял итү һәм коену өчен аннан файдалану мөмкинлеге.

Рекреация басымына карап, урман кишәрлекләреннән ял итү өчен файдалану режимы түбәндәгечә булырга мөмкин:

– ирекле – гектарына 5 кешелек басым булганда (тыныч ял итү өчен аз төзекләндерелгән зона);

– уртача жайга салына торган – гектарына 6-20 кешелек басым булганда (актив ял итү өчен рекреация объектлары белән җитәрлек дәрәҗәдә тәэмин ителгән зона);

– катгый рәвештә жайга салына торган – гектарына 20 кешедән артык басым туры килгәндә (актив ял итү өчен аерым урман кишәрлекләре, алар максималь рәвештә төзекләндерелгән булырга тиеш).

14.1.5 таблица.

Рекреация билгеләнешендәге урманнарда төп хуҗалык чаралары һәм урманнардан файдалану төрләре

№ п/п	Чараларның аталышы	Вазыйфаи зоналар		
		актив ял	йөреп керү	фауна тынычлыгы
1	2	3	4	5
I. Урман хуҗалыгы чаралары				
1.	Урманнарны тәрбияви кисүләр, түбәндәге максатларда:			
	Ландшафтларны рәвешкә китерү	+	+	–
	Әзкыйммәтле үсемлекләрне юк итү	+	+	+
	Табигый яңартылуга булышу	+	+	+
	Үсентеләрне тәрбия кылу	+	+	+
	Гамәлдәге һәм ясалган урман ландшафтларын тәрбия кылу	+	+	+
	Утыртмаларның рәвешен үзгәртү һәм яңарту	+	+	–
2.	Реконструкция кисүләре	+	+	–
3.	Башка төрле кисүләр, түбәндәге максатларда			
	Ачык ландшафтлар ясау, ерактагы күренешләрне чистарту	+	–	–
	Күренә торган урыннарда рекреацияләү ягыннан караганда тулы булмаган үсемлекләрне юкка чыгару	+		
	Ял итү һәм төзекләндерү объектларын төзү өчен мәйданнарны чистарту	+	+	–
	Ачык ландшафтларны һәм күренеп тора торган урыннарны тәрбия кылу	+	+	–
4.	Агачлар һәм куаклыклар утырту, түбәндәге максатларда.			
	Ландшафтларны рәвешкә китерү	+	+	
	Урманның санитария-гигиена үзенчәлекләрен һәм утыртмаларның тотрыклылыгын арттыру	+	+	–
	Урманны торгызу		+	+

№ п/п	Чараларның аталышы	Вазыйфаи зоналар		
		актив ял	йөреп керү	фауна тынычлыгы
1	2	3	4	5
	Ремизлар ясау			+
	Утыртмаларны реконструкцияләү	–	+	–
5.	Больщы газоннар булдыру	–		
6.	Ачык урыннарда үлән капламын карап тоту	–	+	
7.	Табигать саклау чаралары	–	+	+
8.	Санитар-яклау чаралары, ш.и. сайкисүләр	–	+	+
9.	Янгынга каршы чаралар	–	+	+
10.	Урманга хилафлык кылуләрне һәм ял итүчеләр тарафыннан урманга зыян салынуларны профилактикалау	–	+	+
	II. Биотехника чаралары һәм фаунаны саклау			
1.	Хайваннарның тереклек итү шартларын яхшырту			+
2.	Ашату мәйданнары ясау һәм хайваннарны ашатып тору	–	+	+
3.	Оялыклар ясау һәм элеп кую	–	+	+
4.	Урман хуҗалыгы эшләрен регламентлау һәм чикләмәләр кертү			+
	III. Территорияне төзекләндерү			
1.	Юл-сукмак челтәрләре, ясалма корылмаларга автотукталышлар ясау	–	+	–
2.	Рекреация маршрутларын төзү	–	+	–
3.	Күзәтү нокталарын һәм карау мәйданнарын ясау	–	+	
4.	Ял итү мәйданнары ясау һәм аларны җиһазлау	–	+	–
5.	Кече архитектура рәвешләрен һәм урман-парк җайланмаларын төзү һәм урнаштыру	–	+	
6.	Визуаль мәгълүмат	–	+	+
7.	Күрсәтмәле агитация	–	+	–
8.	Куну урыны булган, җәйге, стационар типтагы ял урыннары ясау һәм җиһазлау	–		
9.	Төзекләндерү объектларын карау, аларны ремонтлау	–	+	+
	IV. Урманнан файдалану			
1.	Олгергән һәм картайган урман утыртмаларын кисү			
2.	Урман торгызуга бәйле агач кисүләр			
3.	Печән чабу	–	+	–
4.	Терлек көтү	–	–	–
5.	Җиләкләрне, гөмбәләрне,	–	+	–

№ п/п	Чараларның аталышы	Вазыйфаи зоналар		
		актив ял	йөреп керү	фауна тынычлыгы
1	2	3	4	5
	чикләвекләрне һәвәскәр җыю			
6.	Дару чималын һәвәскәр җыю	+	+	–
7.	Умартачылык			

Искәрмәләр: «+» тамгасы – файдалану рөхсәт ителә;
«-» тамгасы – файдалану рөхсәт ителми.

2.8.2. Рекреация эшчәнлегенә бәйле зона кварталларының һәм (яки) аларның өлешләре исемлеге

Кишәрлек урманчылыклары буенча рекреация эшчәнлеге зонасының кварталлар исемлеге әлеге регламентның 5 таблицасында китерелде.

2.8.3. Рекреация эшчәнлегенә караган зона территориясенең функциональ зоналарга бүленеше

Рекреацияләү зоналары вазифаи зоналарга түбәндәгечә бүлгәләнә:
1) интенсив кулланылышлы;
2) уртача кулланылышлы;
3) концентрацияле ял итүгә бәйле;
4) резерватлы;
5) заказник;
6) катгый режимлы;
7) хуҗалыкка бәйле.

2.8.4. Урман кишәрлекләрендә вакытлыча төзелгән корылмалар исемлеге һәм аларны төзекләндерү нормативлары

14.1.7 таблица.

Рекреация билгеләнешендәге урманнарда территорияне төзекләндерү нормалары (гомуми мәйданның 100 га буенча)

№ п/п	Төзекләндерү элементларының аталышы	Яшел зона		Чикләрендәге (1 чм маршрутка) актив ял итүгә бәйле
		туристлык маршрутлары	чыгып керү	
1	2	3	4	5
1.	Гравийлы, йөри торган өлеше 4,5 м (чм) киңлегендә булган машина белән килү юллары	0,15	0,02	–
2.	Биләмәләр эчендәге гравийлы, өслеге 3 м (чм) киңлегендә булган юллар	1,8	0,5	–
3.	15 машинага исәпләнгән, грунтлы, гравий белән вак таш кушылган автотукталышлар (данә)	0,25	0,03	
4.	Җәяүләп йөри торган сукмаклар	–	0,04	–

№ п/п	Төзекләндерү элементларының аталышы	Яшел зона		Чикләрендәге (1 чм маршрутка) актив ял итүгә бәйле
		туристлык маршрутлары	чыгып керү	
1	2	3	4	5
	(чм)			
5.	4 урынлы утыргычлар (данә)	18	3	1
6	6 урынга исәпләнгән пикник өстәлләре (данә)	7	0,6	–
7.	Янгырдан ышыкланy урыннары (данә)	1,5	0,2	0,2
8.	Азык әзерләү урыннары (данә)	3,5	0,5	0,6
9	Чүплек савытлары (данә)	30	–	–
10.	Чүп җыю җайланмалары (данә)	3,5	–	–
11.	Бәдрәфләр (данә)	0,18	–	–
12.	Спорт һәм уен мәйданчыклары, $м^2$	37		5
13.	Елгаларда һәм сулыкларда су коенып, кызына торган урыннар, $м^2$	90	15	
14.	Пляж кабиналары (данә)	0,18	0,02	
15.	Беседкалар (данә)	0,17	–	–
16.	Күрсәткечләр (данә)	1,5	0,2	0,4
17.	Күренеш нокталары (данә)	0,7	0,1	0,3
18.	Кослар һәм чиннмәләр (данә)	0,02	0,01	0,1
19.	Туристларга палаткалар кую урыннары, $м^2$	50	–	20

2.8.5. Урманнардан рекреацияләү эшчәнлеген гамәлгә ашыру өчен файдалану параметрлары һәм чорлары

Урманнарда рекреацияләү эшчәнлеге урман законнарының хокукый-норматив актлары нигезендә расланган Урманнардан рекреацияләү эшчәнлеген гамәлгә ашыру өчен файдалану кагыйдәләре белән регламентлана, аларда түбәндәгеләр карала:

рекреацияләү эшчәнлеген гамәлгә ашыру өчен аерып чыгарыла торган урман кишәрлекләренең зурлыгын билгеләгәндә, урман утыртмаларына зыян салынмау шартларын үтәп, урман экосистемаларына карата булган оптималь рекреация басымына таянып эш итәргә кирәк;

урманнардан ял итүне, туристлык, физкультура һәм спорт эшчәнлеген оештыру максатларында рекреацияләү эшчәнлеген гамәлгә ашыру өчен файдаланучы затлар туристлык станцияләрен, туристлык сукмакларын һәм трассаларын ясарга, мәдәни-массакүләм чараларны, җәяүләп, велосипедта һәм чаңгыда шууларны, сынлы сәнгать белән шөгыльләнүләрне, кызыксындыргыч һәм экологик экскурсияләр үткәрүне оештырырга, аерым спорт төрләре буенча асылы урманда ярышлар үткәрүгә туры килә торган спорт ярышларын, физкультура-спорт фестивальләрен һәм күнегүләр ясау өчен җыелышуларны, шулай ук аерым рекреацияләү эшчәнлеге төрләрен оештырырга мөмкин;

рекреацияләү эшчәнлеген гамәлгә ашыру өчен тапшырылган урман кишәрлекләрендә табигый ландшафтлар, хайваннар дөньясына караган объектлар, су объектлары сакланырга тиешле;

рекреацияләү эшчәнлеген гамәлгә ашыру өчен урманнардан файдалану әйләнә-тирә мохиткә һәм кеше сәламәтлегенә зыян китерми торган ысуллар ярдәмендә башкарыла;

урманнардан рекреацияләү эшчәнлеген гамәлгә ашыру өчен файдалану гражданнарның урманнарда булу хокукын чикләргә тиеш түгел;

урманнарда рекреацияләү эшчәнлеген гамәлгә ашырганда урман кишәрлекләрендә вакытлыча корылмалар (беседкалар, инвентарьларны саклау пунктлары һ.б.) торгызу һәм урман кишәрлекләрен тышкы төзекләндерүләр (юл-сукмак челтәрләрен, мәгълүмати элмә такталарны һәм табигатьне саклау тематикасына бәйле аншлагларны, утыргычларны, янгырдан саклаучы әвеслекләрне, хәрәкәт итү юнәлеше күрсәткечләрен, чүп өчен әрҗәләр һәм башка төзекләндерү элементларын урнаштыру) рөхсәт ителә;

рекреацияләү эшчәнлеген гамәлгә ашыру өчен урманнардан файдаланучы затлар урманнарны тапшырылган урман кишәрлекләрен төзекләндерү максатларында урманнарны үзләштерү проекты нигезендә карап тота;

вакытлыча корылмаларны, физкультура-савыктыру, спорт һәм спорт-техника корылмаларын вакытлыча урнаштыру барыннан да элек агачсыз һәм куаксыз урыннарда, ә мондый урыннар булмаганда – артык кыйммәтле булмаган агачлар белән капланган, урманнарны үзләштерү проектында билгеләнгән урыннарда рөхсәт ителә, әгәр бу хәл Татарстан Республикасы урман планында билгеләнгән булса;

рекреацияләү эшчәнлеген гамәлгә ашыру өчен урманнарда объектларны төзү максатларында урман утыртмаларын урманнарны үзләштерү проекты нигезендә кисү рөхсәт ителә;

урманнарда рекреацияләү эшчәнлеген гамәлгә ашырганда тапшырылган урман кишәрлеге чикләреннән тыш урман утыртмаларын, үсемлек капламын һәм туфракларны зарарлау, тапшырылган урман кишәрлеген һәм аңа янәшә урнашкан территорияләрне көнкүреш калдыклары, башка төр калдыклар белән чүпләү, транспорт чаралары һәм башка төр механизмнар белән ирекле, билгеләнмәгән маршрутлар белән керү рөхсәт ителми;

Халыкка масскүләм ял итү өчен, кече архитектура рәвешләрен урнаштыру һәм ял итү һәм тәмәке тарту урыннарын ясау юлы белән, уңайлы шартлар тудыру урман экосистемаларының экология шартларына тискәре рекреация йогынтысын киметергә мөмкинлек бирәчәк;

Урман сукмакларыннан һәм гидротехника корылмаларыннан гайре, капиталь төзелеш объектларын урнаштырмыйча гына, урманчылык территориясендә рекреация эшчәнлеген гамәлгә ашыру рөхсәт ителә.

Урманнар кешеләрнең ялын, туристлыкны, физкультура-савыктыру һәм спорт эшчәнлеген оештыру максатларында рекреацияләү эшчәнлеген гамәлгә ашыру максатында файдаланылырга мөмкин;

Рекреацияләү эшчәнлеген гамәлгә ашыру өчен урман кишәрлекләре дәүләт учреждениеләренә, муниципаль учреждениеләргә – даими (вакыты чикләнмичә) файдалануга тапшырылырга, башка затларга – арендага бирелергә мөмкин;

Рекреация эшчәнлеген гамәлгә ашыру өчен урманнардан файдаланганда Россия Федерациясе Хөкүмәтенең 30.06.2007 № 417 карары белән расланган Урманнарда янгын куркынычсызлыгы кагыйдәләре һәм Россия Федерациясе Хөкүмәтенең 20.05.2017 № 607 карары белән расланган Урманнарда санитар куркынычсызлык кагыйдәләре таләпләре үтәлүен тәэмин итәргә кирәк.

Янгын чыгу куркынычы янаган чорда урманнар территориясендә рекреация эшчәнлеген гамәлгә ашырганда массакүләм чаралар үткәрү бары тик җирле үзидарә органнары белән килештереп, файдаланыла торган урман кишәрлекләрендә учак ягу һәм чүп җыю урыннары булдыру шарты белән рөхсәт ителә.

Урманнардан рекреация эшчәнлеген гамәлгә ашыру өчен файдаланучы затларның бурычлары:

РФ УК 88 ст. 1 өл. ярашлы рәвештә урманнарны үзләштерү проекты төзү;

урманнардан урманнарны үзләштерү проекты нигезендә файдалану;

урман кишәрлегенең аренда шартнамәсендәге һәм урман кишәрлеген даими (вакыты чикләнмичә) файдалануга тапшыру турында карарда билгеләнгән шартларны үтәү;

урманнардан туфрак эрозиясен чикли торган, урманнарның торышына һәм янадан үсеп китүенә, шулай ук су һәм башка табигый объектларга тискәре йогынты ясамый торган яисә бу күренешләрне чикли торган ысуллар һәм технологияләр ярдәмендә файдалану;

РФ УК 21 ст. 6 өл. нигезендә урман инфраструктурасын төзүгә бәйле булмаган гидротехника корылмаларын төзү, үзгәртеп кору һәм (яки) эксплуатацияләү өчен файдаланылган җирләрне рекультивацияләү;

урманнарда янгын куркынычсызлыгы кагыйдәләрен, урманнарда санитар иминлек кагыйдәләрен үтәү;

РФ УК 26 ст. 2 өл. ярашлы рәвештә ел саен урман декларациясе тапшыру;

РФ УК 49 ст. 1 өл. нигезендә урманнардан файдалану турында хисап тапшырырга;

РФ УК 60 ст. 1 өл. нигезендә урманнарны саклау һәм яклау турында хисап тапшыру;

РФ УК 91 ст. 4 өлешенә ярашлы рәвештә дәүләт урман реестрына билгеләнгән тәртиптә РФ УК 91 ст. 2 өлешендә каралган документлаштырылган мәгълүматларны тапшыру;

Россия Федерациясе законнарында каралган башка йөкләмәләрне үтәү.

2.9. Урманнардан урман плантацияләре ясау һәм аларны эксплуатацияләү өчен рөхсәтле файдалану нормативлары, параметрлары һәм чорлары

Урман-орлыкчылык плантацияләре – югары нәселдәнлек үзлекләренә һәм чәчүлек сыйфатларына ия булган тотрыклы орлык уңышларын алу өчен утыртмаларның махсус формасы ул. Урман-орлыкчылык плантацияләрендә сортлы, элит һәм гибрид орлыклар әзерләнә.

Югары нәселдәнлек үзлекләренә һәм чәчүлек сыйфатларына ия булган сабаклы имән орлыкларыннан тотрыклы уңыш алу максатларында Кайбыч урманчылыгында урман-орлыкчылык базасын камилләштерү һәм җәелдерү кирәк – әлеге максатларда 2018-2023 еллар чорында ел саен 4 га күләмендә өстәмә урман-орлыкчылык плантацияләрен булдыру күздә тотыла. Үзенең параметрлары буенча туры килә торган урман кишәрлеге 33 кв. урнашкан. Балтай кишәрлеге урманчылыгы.

2.10. Урманнардан җимешле, җиләкле, декоратив урман үсемлекләрен һәм дару үләннәрен үстерү өчен файдалану нормативлары, параметрлары һәм чорлары

Урман җимешләрен, җиләкләрне, декоратив үсемлекләрне һәм дару үләннәрен үстерү (РФ УК 39 ст.) җимешләр, декоратив үсемлекләр, дару үләннәре һәм башка шуна охшаш урман ресурсларын алуга бәйле эшмәкәрлек эшчәнлегеннән гыйбарәт. Үстерү өчен файдаланыла торган урман кишәрлекләрендә вакытлы корылмалар урнаштыру рөхсәт ителә.

Җимешле, җиләкле, декоратив урман үсемлекләрен, дару үләннәрен үстерү өчен, беренче чиратта, урман фонды җирләре составындагы урмансыз җирләр, шулай ук урман булып җитешмәгән диләнкеләр, аланнар һәм урман культураларын утыртканчыга кадәр урманның табигый торгызылуы мөмкин булмаган башка урман утыртмалары белән капланмаган җирләр; рекультивацияләнергә тиешле (әшкә яраклы үзлеге беткән торфлыклар һ.б.) җирләр файдаланыла.

Җимешле, җиләкле, декоратив урман үсемлекләрен, дару үләннәрен үстерү өчен үзгәртеп коруга билгеләнмәгән, азкыйммәтле утыртма кишәрлекләре файдаланылырга мөмкин.

РФ УК 60.15 статьясы нигезендә Россия Федерациясе Кызыл китабына, Татарстан Республикасы Кызыл китабына кертелгән үсемлек төрләре очрый торган урман кишәрлекләреннән җимешле, җиләкле, декоратив урман үсемлекләре, дару үләннәре үстерү өчен файдалану тыела.

Плантациядә азык-төлек урман продукциясе үстерү перспективалары.

Кыргый үсүче азык-төлек һәм дару үләннәре өлкәсендә шактый гына табигый запаслар булуга карамастан, соңгы 20-30 елда кайбер төр җиләкләрне, җимеш бирә торган үсемлекләрне һәм гөмбәләрне ясалма үстерү тенденциясе барлыкка килде. Моның сәбәбе – плантацияләрдә үстерелгән

продукциянең үзкыйммәте халыктан жыелган шул ук төр кыргый үсүче үсемлекләрне сатып алу бәяләренә караганда кимрәк чыга.

Плантацияләрдә барлык төр эшләрне дә бергә туплап һәм механикалаштырып була, шул исәптән әзерләүне дә, бер берәмлек мәйданнан уңышны арттырып, һава шартларына бәйлелекне бетереп, селекция өчен шартлар тудырып, продукциянең сыйфатын арттырып була.

Аз гына чыгымнар белән табигый шартларда иң продуктив үсемлекләрне сайлап алырга һәм аларда җимеш бирү һәм эксплуатацияләү (ягъни культуралаштыру) өчен оптималь шартлар тудырырга мөмкин.

Культивацияләнергә мөмкин булган һәм культураны гамәлгә керткәндә үзлекләрен югалтмый торган үсемлек төрләре плантацияләрен булдыру максатка ярашлырак.

Өлкә шартлары түбәндәге плантацияләрне ясау өчен яраклы: кара миләш (арония), сырганак, гөлҗимеш, кара карлыган һәм башка азык-төлек үсемлекләре, дару үләннәре, гөмбәләрдән – шампиньон плантацияләре.

Хәзерге вакытта, сатып алу бәяләре бик югары булганда, акчаны плантацияләр булдыруга тотарга тәкъдим итәргә мөмкин.

Гөлҗимеш плантацияләре өчен иң яхшы туфрак – озак су баса торган елгаларның үзәннәрендәге органик матдәләргә бай кара туфрак һәм кые соры урман туфрагы. Плантацияләр ясау өчен сөргәннән соң, гектарына 100 т органик, 160 кг фосфор, 80 кг калий ашламалары кертелгәннән соң 3х1,5 м итеп казылган чокырларга яки буразналарга гөлҗимеш утырту эше башкарыла, шушы рәвешле башкарылган плантацияләрнең уңыш бирү дәрәҗәсе гектарына 5,0 тоннага җитә.

Урманчылыкларда ясалма алым белән гади вешенка гөмбәсе үстерергә мөмкин. Бер тонна гөмбә җитештерү өчен лабораторияләрдә үстерелә торган инокулянт йоктырырга һәм плантациягә 25-30 см озынлыктагы һәм 22 см диаметрлы 700 усак кисәге утыртырга кирәк, өч ел эчендә бер тонна гөмбә алырга мөмкин булачак.

2.11. Урманнардан урман үсентеләренең утырту материалын (үсентеләр, чәчкеннәр) үстерү өчен файдалану нормативлары, параметрлары һәм чорлары

Урман үсемлекләренең утырту материалын (үсентеләр, чәчкеннәр) үстерү урманнарны янадан үстерү һәм урман үрчетү максатларында гамәлгә ашырыла торган эшкуарлык эшчәнлегеннән гыйбарәт.

Урман үсентеләренең утырту материалын (үсентеләр, чәчкеннәр) үстерү өчен урман кишәрлекләре дәүләт учреждениеләренә, муниципаль учреждениеләргә – даими (вакыты чикләнмичә) файдалануга, башка затларга арендага тапшырыла.

Урман үсемлекләренең утырту материалын (үсентеләр, чәчкеннәр) үстерү өчен урманнардан файдалану урманчылыкның яисә урман паркының урман хуҗалыгы регламентлары нигезендә гамәлгә ашырыла.

РФ УК 24 статьясындагы 2 өлеше нигезендә урманнардан файдаланучы гражданнарның, юридик затларның урман хуҗалыгы регламентын һәм урманнарны үзләштерү проектын үтәмәве урман кишәрлегенең аренда шартнамәсен вакытыннан алда туктату, шулай ук урман кишәрлегеннән даими (вакыты чикләнмичә) файдалану хокукын мәҗбүри туктату өчен нигез була.

Урманнардан файдалану урман кишәрлекләрен биреп яки бирмичә, урман ресурсларын алып яки алмыйча гамәлгә ашырыла.

Урманнардан файдаланучы гражданнар, юридик затлар РФ УК 25 статьясында каралган тәртиптә, гражданлык законнары нигезендә үзагачка һәм алынган башка урман ресурсларына карата милекчелек хокукына ия булалар.

Урман үсентеләренең утырту материалын (үсентеләр, чәчкеннәр) үстерү өчен урманнардан файдалану РФ УК 27 статьясы нигезендә чикләнергә мөмкин.

Урман үсентеләренең утырту материалын (үсентеләр, чәчкеннәр) үстерү өчен урманнардан файдаланучы затларның хокуклары һәм бурычлары.

Урман үсентеләренең утырту материалын (үсентеләр, чәчкеннәр) үстерү өчен урманнардан файдаланучы затларның хокуклары:

1) урман кишәрлегенең аренда шартнамәсе шартлары нигезендә файдалануны гамәлгә ашыру;

2) РФ УК 13 статьясындагы 1 өлеше нигезендә урман инфраструктурасы (урман юллары, урман складлары һәм башкаларны) ясау;

3) РФ УК 39.1 ст. 2 өл. нигезендә тапшырылган урман кишәрлекләрендә теплицалар, башка корылмалар һәм төзелмәләр урнаштыру;

4) әгәр дә аларны тормышка ашыру Россия Федерациясенең урман законнары таләпләренә каршы килмәсә, башка хокукларга ия булу.

Урман үсентеләренең утырту материалын (үсентеләр, чәчкеннәр) үстерү өчен урманнардан файдаланучы затларның бурычлары:

1) РФ УК 88 ст. 1 өл. ярашлы рәвештә урманнарны үзләштерү проекты төзергә;

2) урманнардан урманнарны үзләштерү проекты нигезендә файдалану;

3) урман кишәрлегенең аренда шартнамәсе шартларын үтәү;

4) урман үсемлекләренең утырту материалын (үсентеләр, чәчкеннәр) үстерү өчен урманнардан файдалануны туфрак эрозиясе барлыкка килүне чикли торган, урманнарны алга таба янадан үстерүгә карата, шулай ук су объектларына һәм башка табигать объектларына тискәре йогынтыны юкка чыгара яки чикли торган ысуллар ярдәмендә гамәлгә ашыру;

5) урманнарда янгын куркынычсызлыгы кагыйдәләрен, урманнарда санитар иминлек кагыйдәләрен үтәү;

6) РФ УК 26 ст. 2 өл. нигезендә ел саен урман декларациясе тапшыру;

7) РФ УК 49 ст. 1 өл. нигезендә урманнардан файдалану турында хисап тапшыру;

8) РФ УК 60 ст. 1 өл., РФ УК 91 ст. 4 өл. 9 п., РФ УК 91 ст. 2 өл. шул ук пункты нигезендә урманнарны саклау һәм яклау турында хисап тапшыру;

9) РФ УК 91 ст. 2 һәм 4 өл. нигезендә билгеләнгән тәртиптә документлаштырылган мәгълүматларны дәүләт урман реестрына тапшыру;

10) Россия Федерациясе законнарында каралган башка йөкләмәләрне үтәү.

Урман үсентеләренең утырту материалын (үсентеләр, чәчкеннәр) үстерү өчен урманнардан файдалануга карата таләпләр

Урман үсемлекләренең утырту материалын (үсентеләр, чәчкеннәр) үстерү өчен, иң беренче чиратта, урман фонды җирләре составындагы урман белән капланмаган җирләрне, шулай ук урмансыз диләнкеләрне, аланнарны һәм башка, урман үсемлекләре белән капланмаган, урманнар урнашкан бүтән категория җирләре файдаланыла.

Урман үсемлекләренең утырту материалын (үсентеләр, чәчкеннәр) үстерү өчен урман үсемлекләренең яхшыртылган һәм сортлы орлыклары, яки, әгәр андый орлыклар булмаса, урман үсемлекләренең нормаль орлыклары кулланыла.

Урман үсемлекләренең утырту материалын (үсентеләр, чәчкеннәр) үстерү өчен урман үсемлекләренең районнарга бүленмәгән орлыкларын, шулай ук сыйфаты тикшерелмәгән урман үсемлекләре орлыкларын, чәчүлекләрен һәм башкаларын куллану тыела.

Россия Федерациясе Кызыл китабына, Россия Федерациясе субъектлары кызыл китапларына кертелгән үсемлек төрләре очрый торган урман кишәрлекләрен урман утыртмаларының утырту материалын (үсентеләр, чәчкеннәр) үстерү өчен файдалану РФ УК 60.15 статьясы нигезендә тыела.

2.12. Урманнардан җир асты байлыкларын геологик өйрәнү буенча эшләр башкару өчен, файдалы казылма ятмаларын эшләп чыгару өчен файдалану нормативлары, параметрлары һәм чорлары

Урман кишәрлекләреннән җир асты байлыкларын геологик өйрәнү буенча эшләр башкару өчен, файдалы казылма ятмаларын эшләп чыгару өчен (РФ УК 43 ст.) файдалану РФ УК 21 ст. нигезендә гамәлгә ашырыла.

РФ УК 21 статьясы нигезендә җир асты байлыкларын геологик өйрәнү буенча эшләр башкару өчен, файдалы казылма ятмаларын эшләп чыгару өчен урманнардан файдаланганда урман фонды җирләрендә урман инфраструктурасын төзүгә бәйле объектларны төзү, аларны үзгәртеп кору һәм эксплуатацияләү рөхсәт ителә. Урман инфраструктурасын төзүгә бәйле булмаган объектларны төзү, үзгәртеп кору һәм эксплуатацияләү урманнарны үзләштерү проекты нигезендә гамәлгә ашырыла. Урманнар урнашкан башка категория җирләрендә җир асты байлыкларын геологик өйрәнү буенча эшләр

башкаруга, файдалы казылма ятмаларын эшләп чыгаруга бәйле объектларны төзү, аларны үзгәртеп кору һәм эксплуатацияләү башка федераль законнарда билгеләнгән очракларда шушы җирләрнең максатчан билгеләнешенә туры китереп рөхсәт ителә.

Урман инфраструктурасын төзүгә бәйсез объектларны төзү, аларны үзгәртеп кору һәм эксплуатацияләү буенча башка барлык очраклардагы кебек үк, эшләр тәмамланганнан соң файдаланылган җирләр рекультивацияләнергә тиеш (РФ УК 21 ст. 6 өл.).

Урман утыртмаларын кисүләр күздә тотылучы урманнардан файдалану төренең бер өлеше булып торган очракларда җир асты байлыкларын геологик өйрәнү буенча эшләр башкару өчен урман кишәрлекләре аренда шартнамәсе нигезендә тапшырыла (РФ УК 43 ст. 2 өлеше).

Әгәр мондый эшләрне башкару урман утыртмаларын кисүгә, капиталь төзелеш объектларын төзүгә китермәсә, урманнар дәүләт хакимияте органнарының һәм җирле үзидарә органнарының аларның вәкаләтенә туры китереп бирелгән рөхсәтләре нигезендә урман кишәрлекләрен тапшырмыйча гына файдаланыла (РФ УК 43 ст. 3 өлеше).

Җир асты байлыкларын геологик өйрәнү буенча эшләр башкару өчен, файдалы казылма ятмаларын эшләп чыгару өчен урман кишәрлегенең аренда шартнамәсе ун елдан кырык тугыз елга кадәр төзелә һәм аукцион үткәрүне таләп итми (РФ УК 72 ст. 3 өлеше һәм 74 ст. 3 өлеше).

Урман кишәрлекләренең күрсәтелгән аренда вакытлары җир асты байлыклары турындагы законнарның таләпләрен исәпкә алып билгеләнә.

«Җир асты байлыклары турында» 1992 елның 21 февралендәге № 2395-1 РФ законының 10 статьясында җир асты кишәрлекләре файдалануга билгеле бер вакытка бирелә дип билгеләнә:

1) геологик өйрәнү өчен – 5 елга кадәр вакытка;

2) файдалы казылмалар табу өчен файдалы казылма ятмаларын эшләүне җир асты байлыкларыннан нәтиҗәле файдалануны һәм саклауны тәэмин итә торган техник-икътисадый нигезләмәдән чыгып исәпләнә торган файдалы казылма ятмаларын эшкәртү чорына;

3) җир асты суларын табу өчен – 25 елга кадәр вакытка;

4) җир асты кишәрлекләреннән файдалану хокукын вакытыннан алда туктатканда тапшырылган җир асты кишәрлекләреннән кыска вакытлы файдалану хокукы нигезендә файдалы казылмалар табу өчен бер елга кадәр вакытка.

Файдалы казылма ятмаларын эзләү һәм бәяләү яки эшләп чыгару эшләрен төгәлләү яисә ликвидацияләүгә бәйле чараларны башкару зарурлыгы булган очракта, җир асты байлыкларыннан файдаланучы тарафыннан лицензия шартларын бозу очраклары булмау шарты белән, шушы җир асты байлыкларыннан файдаланучының инициативасы белән җир асты байлыкларыннан файдалану чорлары озынайтыла.

РФ УК 20 ст. 2 өлешендә урманнардан җир асты байлыкларын геологик өйрәнү буенча эшләр башкару һәм файдалы казылма ятмаларын эшләп

чыгару өчен файдаланганда алынган үзагачка Россия Федерациясенең милекчелек хокукы билгеләнә.

Җир асты байлыкларыннан файданучылар агач эзерләүне гамәлгә ашыруны күздә тоткан очракларда, алар аны Россия Федерациясе Хөкүмәтенең 2009 елның 23 июлендәге № 604 карарында каралган тәртиптә рәсмиләштерергә тиеш. Моның өчен урман кишәрлеге бер үк вакытта төрле максатларда файдалану өчен тапшырылырга мөмкин.

Җир асты байлыкларын геологик өйрәнү буенча эшләр башкару һәм файдалы казылма ятмаларын эшләү өчен урманнардан файдалану тәртибе Россия Федерациясе Урман хуҗалыгы министрлыгының 27.12.2010 № 515 боерыгы белән расланган.

Бу норматив-хокукый актта урман кишәрлеген бирмичә генә эшләр алып баруга рөхсәт бирү процедурасы билгеләнгән.

Урман фонды җирләрендә урман кишәрлеге тапшырылмыйча җир асты байлыкларын геологик өйрәнү буенча эшләр башкару өчен җир асты байлыкларыннан файдаланучы (алга таба – Мөрәҗәгать итүче) Тәртипнең 3 пунктында күрсәтелгән дәүләт хакимияте органнарына яки җирле үзидарә органнарына язмача гариза тапшыра, анда түбәндәгеләр күрсәтелә:

Мөрәҗәгать итүче хакында белешмәләр:

тулысынча һәм кыскартылган аталышы һәм оешу-хокукый рәвеше, урнашкан җире һәм почта адресы, банк реквизитлары – юридик зат өчен;

фамилиясе, исеме, атасының исеме (соңгысы булган очракта), яшәү урыны буенча адресы, шәхесен таныклаучы документ белешмәләре, – шәхси эшкуар булып торучы граждан өчен;

2) планлаштырылган эшләрне башкару өчен кирәкле урман фонды җирләренең урнашкан урыны һәм мәйданы, урманнардан файдалану нигезләмәсе һәм җир асты байлыкларын геологик өйрәнү эшләрен башкару вакыты.

Гаризага Мөрәҗәгать итүче исеменнән эш йөртүче затның вәкаләтләрен таныклаучы документ теркәлә (зарурлык булганда).

Дәүләт хакимияте органнары һәм җирле үзидарә органнары ведомствоара мәгълүмати хезмәттәшлек юлы белән түбәндәге документларны ала:

юридик затка карата Бердәм дәүләт юридик затлар реестрыннан өземтә;

физик затка карата Бердәм дәүләт шәхси эшмәкәрләр реестрыннан өземтә;

салым органында исәпкә куелу турында белешмәләр;

җир асты байлыкларыннан файдалануга лицензиянең яисә дәүләт ихтыяҗлары өчен җир асты байлыкларын геологик өйрәнү буенча эшләр башкаруга дәүләт контракты булуы турында белешмәләр.

Гариза 30 көн эчендә карала һәм аталган эшләрне башкаруга рөхсәт бирү турында карар кабул ителә.

Җир асты байлыкларын геологик өйрәнү буенча эшләр башкару һәм файдалы казылма ятмаларын эшләү өчен урманнардан файдалану тәртибендә җир асты байлыкларын геологик өйрәнү буенча эшләр башкаруга, файдалы

казылма ятмаларын эшләүгә бәйле объектларны урнаштыру максатларында, барыннан да элек, урмансыз җирләрнең, ә урман кишәрлегендә андый җирләр булмаганда – агачлар киселгән, үсентеләре торгызылмаган, янгын булган җирләрнең, бушлыкларның, ачык урыннарның, шулай ук түбән тулылыктагы һәм әллә ни кыйммәтле булмаган урман утыртмалары үсә торган мәйданнарның файдаланылуы күздә тотыла. Аталган максатлар өчен башка төрле урман кишәрлекләреннән файдалану җир асты байлыкларын геологик өйрәнү буенча эшләр башкаруга, файдалы казылма ятмаларын эшләүгә бәйле объектларны урнаштыруның башка вариантлары мөмкин булмаган очракта гына рөхсәт ителә.

Җир асты байлыкларын геологик өйрәнү буенча эшләр башкаруга, файдалы казылма ятмаларын эшләүгә бәйле объектларны урнаштыру биләнүче һәм янәшә торучы территорияләрдә эрозия процессларының үсешенә юл куймаска тиеш.

Тиешле объектларның сак һәм санитар-яклау зоналарында урман утыртмаларын кисү урман кишәрлеген тапшыручы дәүләт хакимияте органнары яисә җирле үзидарә органнары белән килештереп гамәлгә ашырыла.

Урманнардан җир асты байлыкларын геологик өйрәнү буенча эшләр башкару, файдалы казылма ятмаларын эшләү максатларында файдаланганда түбәндәгеләр рөхсәт ителми:

бульдозер ярдәмендә агачлар аудару һәм урман кишәрлекләрен агач үсемлекләреннән чистарту, чик буе полосаларын һәм урман авызларын агач калдыклары белән чүпләү, урман авызындагы агач кәүсәләрен һәм скелет тамырларын зарарлау, җәйге чорда яна киселгән үзагачларны махсус чараларсыз гына урманда саклау;

урман утыртмаларын суга батыру һәм озак итеп су бастыру;

тапшырылган урман кишәрлегеннән читтә урман утыртмаларына, үсемлекләр капламына һәм туфракка зыян салу;

урманнарны тузелеш, сәнәгать, агач, конкүреш һәм бүтән калдыклар, чүпләр белән чүпләү;

тапшырылган урман кишәрлеге мәйданын һәм аннан читтәге территорияләрне химик һәм радиоактив матдәләр белән пычрату;

транспорт чараларының һәм бүтән механизмнарның бирелгән урман кишәрлегеннән читтәге юллардан гайре ирекле маршрутлар буенча узуы.

Яшел зоналарда һәм урман-парк зоналарында, шулай ук шәһәр урманнары территориясендә файдалы казылма ятмаларын эшләү тыела.

Урманнардан җир асты байлыкларын геологик өйрәнү буенча эшләр башкару, файдалы казылма ятмаларын эшләү максатларында файдаланучы затлар түбәндәгеләрне тәэмин итә:

файдаланыла торган урманнарны һәм аның янәшәсендәге урман кырыйларын, ясалма һәм табигый су агып чыгу урыннарын төзелеш, сәнәгать, агач кисүдән калган, конкүреш һәм бүтән калдыклардан, чүп-чарлардан даими рәвештә чистартып торуны;

житештерү эшчәнлеге барышында җимерелгән юлларны, киптерү канауларын, дренаж системаларын, күперләрне, башка гидротехника корылмаларын, квартал баганаларын, квартал юлларын, аншлагларны, урманнар территориясен төзекләндерү элементларын торгызуны;

Россия Федерациясе законнарына ярашлы рәвештә урман инфраструктурасы булдыруга бәйле булмаган, җир асты байлыкларын геологик өйрәнү, файдалы казылма ятмаларын эшләп чыгаруга бәйле объектларны тиешле эшләрне үтәү чорлары тәмамлану белән консервацияләүне яисә юк итүне һәм күрсәтелгән объектларны төзү, үзгәртеп кору һәм (яки) эксплуатацияләү өчен файдаланылган җирләрне рекультивацияләүне;

аталган затлар гаебе белән барлыкка килгән һәлакәт очракларын һәм урман янгыннарын юкка чыгару, шулай ук башка шундый хәлләрне бетерү буенча кирәкле чаралар күрелүне;

сейсмик разведка эшләрен планлаштыру һәм үткәрү, шулай ук хәрәкәт составын һәм йөкләрне яна урынга күчерү максатларында квартал ызаннары, урман юллары биләгән һәм урман утыртмалары белән капланмаган башка җирләрдән максималь рәвештә файдалануны.

2.13. Урманнардан сусаклагычлар һәм башка төрле ясалма су объектлары, шулай ук гидротехника корылмалары һәм махсуслаштырылган портлар төзү һәм эксплуатацияләү өчен файдалану нормативлары, параметрлары һәм чорлары

Сусаклагычлар һәм башка төрле ясалма су объектлары, шулай ук гидротехника корылмалары, диңгез портлары, диңгез терминаллары, елга портлары, причаллар төзү һәм аларны эксплуатацияләү өчен урманнардан файдалану Россия Федерациясе Урман кодексының 44 ст. нигезендә гамәлгә ашырыла.

Сусаклагычларны, башка төрле ясалма су объектларын, шулай ук гидротехника корылмаларын, диңгез портларын, диңгез терминалларын, елга портларын, причаллар төзү һәм аларны эксплуатацияләү өчен урманнардан файдалану су законнары нигезендә гамәлгә ашырыла.

РФ Су кодексының 1 ст. су объекты дип табигый яисә ясалма сулыкны, су агып тошү урынын яисә суларның даими яисә вакытлыча җыелып торучы су режимының характерлы рәвешләренә һәм сыйфатларына ия булган бүтән су объектын аңларга кирәк итә.

Ясалма су объектларының төрләре: сусаклагычлар, буалар һәм каналлар.

Урман хуҗалыгында сусаклагычлар һәм буалар асылда кече һәм уртача зурлыктагы елгаларда, шулай ук инешләрдә аларның урманүткәрү сәләтен көчәйтү, урман әзерләүне һәм житештерүнең бүтән төрен су белән тәэмин итү өчен корыла һәм файдаланыла.

Урман хуҗалыгында каналлар корыту, сугару, су бастыру һ.б. максатларында булдырыла һәм эксплуатацияләнә. Аерым очракларда сал агызу каналлары ясалырга һәм эксплуатацияләнергә мөмкин.

Шул ук максатларда гидротехника корылмалары булдырыла һәм эксплуатацияләнә, аларга «Гидротехника корылмаларының куркынычсызлыгы турында» 1997 елның 21 июлендәге 117-ФЗ номерлы федераль законның 3 ст. нигезендә түбәндәгеләр керә:

плотиналар, гидроэлектростанция бинаалары, сутаплагыч, сужибәргеч һәм сучыгаргыч корылмалар, тунельләр, каналлар, насос станцияләре, суда йөзүче шлюзлар, судно күтәрткечләр;

сусаклагычларның ярларын, елга ярларын һәм үзән төбен су басудан һәм җимерелүдән саклау өчен билгеләнгән корылмалар; сәнәгый һәм авыл хуҗалыгы оешмаларының сыек калдыкларын саклагычларны чикләп торучы корылмалар (дамбалар);

каналларда су ашалудан саклау җайланмалары;

су ресурсларыннан файдалану һәм суларның һәм сыек калдыкларның тискәре йогынтысын бетерү өчен билгеләнгән корылмалар, «Су белән тәэмин итү һәм су агызу турында» федераль законда каралган кайнар су белән тәэмин итүнең үзәкләштерелгән системасы объектларыннан тыш.

Сусаклагычлар һәм башка төрле ясалма су объектлары, шулай ук гидротехника корылмалары, диңгез портлары, диңгез терминаллары, елга портлары, причаллар төзү һәм аларны эксплуатацияләү өчен урманнардан файдалану РФ УК 21 ст. нигезендә гамәлгә ашырыла. Файдалануның әлеге төре урман инфраструктурасы булдыруга бәйле булмаган объектларны төзүгә, үзгәртеп коруга һәм эксплуатацияләүгә бәйле.

Урманнардан күрсәтелгән максатларда файдаланганда агачларны, куакларны, лианаларны кисү рөхсәт ителә, шул исәптән гражданнарның имиңлеген тәэмин итү һәм тиешле объектларны эксплуатацияләү өчен кирәкле шартлар тудыру өчен билгеләнгән саклык һәм санитар-яклау зоналарында (РФ УК 21 ст. 5 өл.).

РФ УК 21 ст. 4 өлеше нигезендә гидротехника корылмалары су законнарына туры китереп консервацияләнергә яисә ликвидацияләнергә тиеш.

Су объектларын файдалануга тапшыру турында карар әзерләү һәм кабул итү кагыйдәләре Россия Федерациясе Хөкүмәтенең 2006 елның 30 декабрендәге № 844 карары белән расланган.

Дәүләти һәм муниципаль милектәге урман кишәрлекләре сусаклагычлар һәм башка төрле ясалма су объектлары, шулай ук гидротехника корылмалары, диңгез портлары, диңгез терминаллары, елга портлары, причаллар төзү һәм эксплуатацияләү өчен даими (вакыты чикләнмичә) файдалануга, арендага яисә түләүсез срокла файдалануга тапшырылырга мөмкин.

РФ УК 72 статьясының 3 өлеше һәм 74 статьясының 3 өлеше нигезендә күрсәтелгән урман кишәрлекләре атап үтелгән максатларда дәүләт хакимияте органнары яисә җирле үзидарә органнары карарлары нигезендә,

аукционнар уздырмыйча гына, бер елдан алып кырык тугыз елга кадәрге чорга арендага тапшырыла. Гариза килгән көннән соң утыз көннән артып китмәгән чорда дәүләт хакимияте органы, җирле үзидарә органы үзләренең РФ УК 81-84 ст. билгеләнгән вәкаләтләре чигендә килгән гаризаны карыйлар һәм урман кишәрлегенең яңа аренда шартнамәсен төзүдән баш тарту өчен нигезләр булу-булмавын тикшерәләр һәм күрсәтелгән карау һәм тикшерү нәтиҗәсендә урман кишәрлегенең арендаторы булып торучы гражданин яисә юридик зат белән мондый урман кишәрлегенең яңа аренда шартнамәсен сатулар уздырмыйча төзү турында яисә РФ УК 74 ст. 2 өлешендә каралган шартларның берсе генә булса да үтәлмәгәндә мондый шартнамәне төзүдән баш тарту турында карар кабул итәләр. Мондый шартнамәне төзүдән баш тарту турында карарда тиешле карар кабул итүнең барлык нигезләре булырга тиеш.

Урман фонды җирләрендә урнашкан урманнардан шушы рәвешле файдаланганда алынган үзагачка карата милекчелек хокукы Россия Федерациясенеке була (РФ УК 20 ст. 2 өлеше).

2.14. Урманнардан линияле объектлар төзү, үзгәртеп кору, эксплуатацияләү өчен файдалану нормативлары, параметрлары һәм чорлары

Урманнардан линияле объектлар төзү, үзгәртеп кору һәм эксплуатацияләү өчен файдалану РФ УК 45 ст. нигезендә регламентлана.

РФ УК 9 ст. ярашлы рәвештә урман кишәрлекләреннән даими (вакыты чикләнмичә) файдалану хокукы, чит урман кишәрлекләреннән чикләнгән рәвештә файдалану хокукы (сервитут), урман кишәрлекләрен арендага алу хокукы, шулай ук урман кишәрлекләреннән түләүсез нигездә вакыты билгеләнеп файдалану хокукы гражданлык законнарында, концессия килешүләре турында Россия Федерациясе законнарында һәм җир законнарында каралган нигезләрдә һәм тәртиптә барлыкка килә һәм туктатыла, әгәр РФ Урман кодексында, шулай ук дәүләти-хосусый партнерлык һәм муниципаль партнерлык турында законнарда башкача каралмаса.

Урманнардан электртапшыру, элемтә линияләре, юллар, торба-үткәргечләр һәм линияле башка объектлар төзү, үзгәртеп кору һәм эксплуатацияләү өчен файдалану Россия Рослесхозының 10.06.2011 № 223 боерыгы белән расланган Кагыйдәләр белән расланa.

Автомобиль юллары һәм тимер юллар төзү, үзгәртеп кору һәм эксплуатацияләү өчен урманнардан файдаланганда җир өсте һәм туфрак эче агынтысын боза торган, юллар буендагы урман кишәрлекләрен су бастыра яки сазландыра торган очраклар булмаска тиеш.

Гражданнарның иминлеген тәэмин итү һәм линияле объектларны эксплуатацияләү өчен зарури шартлар тудыру өчен билгеләнгән саклык һәм санитар-яклау зоналарында урман утыртмаларын кисү шушы зоналарның билгеләнгән режимы нигезендә урман кишәрлеген файдалануга тапшырган

дәүләт хакимияте органнары яисә җирле үзидарә органнары белән килештереп гамәлгә ашырыла.

Урманнардан линияле объектларны төзү, үзгәртеп кору һәм эксплуатацияләү максатларында файдаланганда түбәндәгеләр рөхсәт ителми:

тапшырылган урман кишәрлегеннән читтә һәм тиешле саклык зонасында урман утыртмаларына, үсемлекләр капламына һәм туфракка зыян салу;

тапшырылган урман кишәрлеген читтә янәшә урнашкан территорияләрне төзелеш һәм көнкүреш калдыклары, агач калдыклары, бүтән калдыклар белән чүпләү;

тапшырылган урман кишәрлеге мәйданын һәм аннан читтәге территорияләрне химик һәм радиоактив матдәләр белән пычрату;

транспорт чараларының һәм бүтән механизмнарның бирелгән урман кишәрлегеннән читтә һәм тиешле саклык зонасындагы юллардан гайре йөрекле, билгеләнмәгән маршрут буенча узуы.

Линияле объектларны төзү, үзгәртеп кору һәм эксплуатацияләү максатларында урманнардан файдаланучы затлар түбәндәгеләрне тәэмин итә:

1. тапшырылган урман кишәрлеген, аның янәшәсендәге урман аланнарын, ясалма һәм табигый су агып чыгу урыннарын төзелеш, урман кисү, көнкүреш һәм бүтән калдыклардан, агулы матдәләрдән даими рәвештә чистартып тора;

2. эшчәнлек барышында җимерелгән юлларны, киптерү канауларын, дренаж системаларын, шлюзларны, күперләрне, башка гидротехник корылмаларны, квартал баганаларын, квартал юлларын торгыза;

3. аталган затлар гасбе белән барлыкка килгән һәлакәт очракларын һәм урман янгыннарын юкка чыгара, шулай ук башка шундый хәлләрне бетерү буенча кирәкле чаралар күрә;

Линияле объектларны төзү, үзгәртеп кору һәм эксплуатацияләү өчен урманнардан файдаланганда җимерелгән яисә пычранган җирләр Россия Федерациясе законнары таләпләренә яраклы рәвештә рекультивацияләнергә тиеш.

Линияле объектларның саклык зоналарында барча киңлеге буйлап эрозия арту куркынычы барлыкка килгәндә туфрак катламы бозылган урыннарда үлән чәчү һәм (яки) куаклыклар утырту юлы белән җирләргә рекультивация уздырылырга тиеш.

Уртак файдаланудагы автомобиль юлларын һәм тимер юлларны яклау вазыйфасын үтәүче урманнарның (шушы юллар буйларындагы яклаучы полосалар) хокукый режимы РФ УК 102 ст. белән регламентланган.

Урман фонды җирләрендә һәм энергетика җирләренә кертелмәгән башка категория урманнары үсә торган җирләрдә электртапшыру линияләре төзү өчен кирәкле урман фонды җир кишәрлеге зурлыгы Электр челтәрләренә хезмәт күрсәтүче һава электртапшыру линияләре һәм элемтә линияләре баганалары урнаштыру өчен җир кишәрлекләренең зурлыкларын билгеләү кагыйдәләренең (РФ Хөкүмәтенең 2003 елның 11 августындагы № 486 карары белән расланган) 6 пункты нигезендә исәпләп чыгарыла.

Җир кишәрлегенең, шул исәптән көчәнеше 10 кВ артмаган һавадан электртапшыру линияләре баганалары (электр челтәренә хезмәт күрсәтүче элемтә линияләре баганалары) урнаштыру өчен җир кишәрлегенең җир өслегендә баганаының аркылы кисеменә тигез булган контур мәйданы буларак минималь зурлыгы билгеләнде.

Көчәнеше 10 кВ артмаган һавадан электртапшыру линиясе баганасын урнаштыру өчен урман кишәрлегенең минималь зурлыгы түбәндәгечә билгеләнә:

җир өслегендә багана проекциясе контурыннан 1 м торган контур мәйданы (тарттырып торучы җайланмалардагы баганалар өчен – тарттыргычларны да кертеп), авыл хуҗалыгы билгеләнешендәге җир кишәрлекләре белән чиктәш булган, ригельләрен урнаштыру тирәнлеге 0,8 м артмаган баганалар урнаштыру өчен билгеләнгән җир кишәрлекләреннән кала, барлык категориядәге җирләрнең җир кишәрлекләре белән чиктәш торучы җир кишәрлекләре өчен;

җир өслегендә багана проекциясе контурыннан 1,5 м торган контур мәйданы (тарттырып торучы җайланмалардагы баганалар өчен тарттыргычларны да кертеп), – авыл хуҗалыгы билгеләнешендәге җир кишәрлекләре белән чиктәш торучы, ригельләрен урнаштыру тирәнлеге 0,8 м артмаган баганаларны урнаштыру өчен билгеләнгән җир кишәрлекләре өчен.

330 кВ һәм аннан югарырак көчәнешле, конструкциясендә җиргә беркетелеп куела торган таягы (тарттырып торучы җайланмасы) кулланыла торган һавадан электртапшыру линияләре баганасын урнаштыру өчен аерып алынган җир кишәрлекләренең минималь зурлыкларын барлык категориядәге җирләрнең җир кишәрлекләре белән чиктәш торучы җир кишәрлекләре өчен (авыл хуҗалыгы билгеләнешендәге җирләрдән тыш) җир өслеге дәрәҗәсендә һәм таяныч җайланмасының (тарттырып торучы җайланмасының) тышкы контурларыннан – 1 м һәм авыл хуҗалыгы билгеләнешендәге җир кишәрлекләре белән чиктәш торучы җир кишәрлекләре өчен 1,5 м торучы контурлар мәйданы буларак билгеләргә рөхсәт ителә.

Һавадан электртапшыру линиясе баганаларын (электр челтәрләренә хезмәт күрсәтүче элемтә линияләре баганаларын) урнаштыру өчен җир кишәрлекләренең билгеле бер зурлыклары баганаларны җиргә беркетү зарурлыгыннан, баганаларның зурлыкларыннан һәм типларыннан, грунтларның тирәк була алу сәләтеннән һәм тотрыклылыгын һәм имин эксплуатацияләнүен тәэмин итү максатында багана мәйданчыгын инженерия ягыннан төзекләндерү зарурлыгыннан чыгып билгеләнә.

Энергетика объектлары оешмалары эшчәнлеген тәэмин итү (РФ Җир кодексының 89 ст.) максатларында һәм электр хуҗалыгы объектларының һәм электр энергетикасының электр энергетикасы турында Россия Федерациясе законнарында билгеләнгән бүтән объектларының куркынычсыз һәм аварияләрсез функцияләвен, ышанычлы эксплуатацияләнүен тәэмин итү өчен, әлеге урман кишәрлекләре составына кергән җирләрнең категориясенә

бәйсез рәвештә, җир кишәрлекләреннән файдалануда махсус шартлары булган саклык зоналары билгеләнә.

Мондый саклык зоналарын билгеләү һәм тиешле җир кишәрлекләреннән файдалану тәртибе РФ Хөкүмәтенең «Электр челтәрләре хуҗалыгы объектларының саклык зоналарын һәм мондый зоналарның чикләрендә урнашкан җир кишәрлекләреннән файдалануда махсус шартлар билгеләү тәртибе турында» 2009 елның 24 февралендәге № 160 карары белән билгеләнә (алга таба – Җир кишәрлекләренең саклык зоналарын һәм алардан файдалануда махсус шартлар билгеләү кагыйдәләре).

Саклык зоналарында электртапшыру линияләрен һәм электр хуҗалыгының башка объектларын эксплуатацияләүдә куркынычсыз шартлар тәэмин итү һәм аларга зыян салыну мөмкинлеген юкка чыгару максатларында территорияләрдән файдалануда махсус шартлар билгеләнә.

Саклык зоналары челтәр оешмалары хисабыннан кисәтү тамгалы урнаштыру юлы белән маркаланырга тиеш, әлеге тамгаларда саклык зонасының зурлыгы, тиешле челтәр оешмасы турында мәгълүматлар, шулай ук Җир кишәрлекләренең саклык зоналарын һәм алардан файдалануда махсус шартлар билгеләү кагыйдәләрендә билгеләнгән чикләмәләрне үтәү зарурлыгы күрсәтелә.

Саклык зоналары чикләрендә челтәр оешмалары белән килештерү турында язмача рөхсәттән башка юридик һәм физик затларга түбәндәгеләр тыела:

биналар һәм корылмалар төзү, капиталь ремонтлау, үзгәртеп кору яки сүтү;

тау, шартлату, мелиоратив эшләр, шул исәптән җирләрне вакытлыча су бастыруга бәйле эшләр;

агачлар һәм куаклыклар утырту һәм кисү;

төпне тирәнәйтә, туфрак сосу һәм тояу-бушату эшләре, балык, судагы башка хайваннарны һәм үсемлекләрне су төбеннән тоту кораллары белән табу, сугару урыннары ясау, боз вату һәм әзерләү (электр тапшыру буенча су астындагы кабель линияләренең саклык зоналарында);

йөк белән яки йөктән башка вертикаль буенча иң биек ноктасыннан сулыклар аша электртапшыруның һава линияләре үтә торган урынның иң түбән ноктасына кадәр озынлыгы, шул исәптән ташу вакытында суның максималь күтәрелү дәрәҗәсен исәпкә алып, минималь дәрәҗәдә мөмкин булган озынлыктан азрак тәшкил иткән судноларның үтүе;

йөк белән бергә яки йөктән башка юл өслегеннән исәпләгәндә 4,5 метрдан биекрәк озынлыкта булган машиналарның һәм механизмнарның үтүе (электртапшыруның һава линияләрен саклау зоналарында);

0,3 метрадан тирәнрәк урында җир эшләре (сөреле торган җирләрдә 0,45 метрдан тирәнрәк булган урыннарда), шулай ук грунт планлаштыру (электртапшыру буенча җир астындагы кабель линияләренең саклык зоналарында);

су агынтысының биеклеге 3 метрдан артып киткән очракта авыл хуҗалыгы культураларына су сибү (электртапшыру буенча һава линияләренең саклык зоналарында);

биеклеге 4 метрдан артып китә торган авыл хуҗалыгы машиналарыннан һәм җайланмаларыннан файдаланып, кырда авыл хуҗалыгы эшләрен башкару (электртапшыру буенча һава линияләренең саклык зоналарында) яки кырда җир сөрүгә бәйле авыл хуҗалыгы эшләрен башкару (электртапшыруның кабель линияләрен саклау зоналарында).

Гамәлләр башкаруны килештерү турында язмача рөхсәт алу өчен мәнфәгатьле затлар язмача гариза белән электр хуҗалыгының тиешле объектларын эксплуатацияләү өчен җаваплы булган челтәр оешмасына (аның филиалына, вәкиллегенә яисә структур бүлекчәсенә) кирәкле эшләрне гамәлгә ашыра башлар алдыннан 15 эш көненнән соңга калмыйча мөрәҗәгать итә.

Челтәр оешмасы гариза килгән датадан соң 2 көн эчендә аны карый һәм тиешле эшләрне гамәлгә ашыруны килештерү (килештерүдән баш тарту) турында карар кабул итә.

Эшләрне гамәлгә ашыруны килештерү (килештерүдән баш тарту) турында язмача карар мөрәҗәгать итүчегә тапшырыла яки почта аша кулга тапшыру турында белдереп җибәрелә. Мөрәҗәгать итүчегә шулай ук челтәр оешмасы тарафыннан кабул ителгән карар турында факсимиль яки электрон элемтә чараларыннан файдаланып та хәбәр ителә, әгәр шушы рәвешле хәбәр итү зарурлыгы гаризада күрсәтелгән булса.

Әгәр тиешле эшләрне гамәлгә ашыру норматив хокукый актларда билгеләнгән таләпләрне бозса һәм тиешле электр челтәрләре хуҗалыгы объектлары эшенә хилафлык китерергә мөмкин булса, эшләрне килештерүдән баш тарту рөхсәт ителә. Баш тарту нигезле булырга һәм мөрәҗәгать итүченең тиешле эшләрне башкаруы (тиешле гамәлләрне гамәлгә ашыруы) нәтиҗәсендә бозылачак норматив хокукый актларның нигезләмәләренә сылтамаларны үз эченә алырга тиеш.

Саклык зоналарында эшләрне гамәлгә ашыруны килештерү турында карар алган затлар аларны электр челтәрләре хуҗалыгы объектларын саклауны тәэмин итә торган шартларны үтәп гамәлгә ашырырга тиеш.

Саклык зоналарында шартлату эшләрен башкаруны килештерү турында язмача карар бу эшләрне башкаручы затлар билгеләнгән тәртиптә рәсмиләштерелгән, шартлату эшләрен башкарганда норматив хокукый актларда билгеләнгән куркынычсызлык кагыйдәләрендә каралган техник документацияне (проектларны, паспортларны һ.б.) тапшырган очракта гына бирелә.

Биналар һәм корылмалар төзүне, капиталь ремонтлауны һәм үзгәртеп коруны килештерү турында язмача карар алынган очракта, күрсәтелгән гариза белән бер үк вакытта челтәр оешмасына тиешле объектларга карата эшләнгән проект документациясе дә җибәрелә. Шәһәр төзү эшчәнлеге турында законнар нигезендә мондый документацияне эшләү зарури булмаган очракта, мондый гариза белән бер үк вакытта төзергә планлаштырылган

объект параметрлары (үзгәртеп корганда аның параметрларын үзгәртү) турында, шулай ук төзү, үзгәртеп кору һәм ремонтлау буенча эшләрнең сроклары һәм күләмнәре турында белешмәләр дә тапшырыла. Биналар һәм корылмалар төзүне, үзгәртеп коруны һәм ремонтлауны гамәлгә ашыруда мәнфәгатьле затлардан бүтән документларны һәм белешмәләрне таләп итү рөхсәт ителми.

Челтәр оешмаларының саклык зоналарында эшләрне гамәлгә ашыруны килештерү турында язмача карар бирүдән баш тартуына карата судка шикаять белдерелергә мөмкин.

Федераль дәүләт энергетика күзәтчелеген гамәлгә ашыручы федераль башкарма хакимият органы саклык зоналарында челтәр оешмасы белән килештерү турында язмача карар алмыйча эшләр башкарылу фактларын ачыклаган очракта, күрсәтелгән органдагы вәкаләтле вазыйфаи затлар Россия Федерациясе законнары нигезендә тиешле административ хокук бозулар турында беркетмәләр төзи.

Челтәр оешмалары һәм бүтән затлар саклык зоналарында челтәр оешмасы белән килештерү турында язмача карар алмыйча эшләр башкарылу фактларын ачыклаган очракта, аталган затлар федераль дәүләт энергетика күзәтчелеген гамәлгә ашыручы федераль башкарма хакимият органына мондый фактларның булуы турында гариза җибәрә, шулай ук Россия Федерациясе законнары нигезендә судка һәм (яки) тиешле хокук бозулар турында эшләрне карау өчен вәкаләтле булган башкарма хакимият органнарына мөрәҗәгать итәргә хокуклы.

Электр хуҗалыгы объектларына техник хезмәт күрсәтү буенча планлы (регламентлы) эшләр җир кишәрлекләренең милекчеләренә (җирдән файдаланучыларга, җир хуҗаларына, арендаторларга) алдан хәбәр итеп башкарыла.

Хәбәрләмә язмача рәвештә почта аша кулга тапшыру турында белдерү белән җибәрелә. Хәбәрләмәне җибәрү билгеләнгән тәртиптә язмача корреспонденцияне җибәрү буенча билгеле бер контроль чорларны исәпкә алып, тиешле эшләрне башлап җибәрү датасына кадәр 7 эш көненнән соңга калмыйча алынуын тәэмин итәрлек чорда гамәлгә ашырыла, аварияләрне туктату яисә ликвидацияләү буенча эшләр искәрмәле очраклар булып тора. Хәбәрләмдә эшләрнең озынлыгы, шулай ук эчтәлеге күрсәтелә.

Электр хуҗалыгы объектларының аварияләрсез функцияләнүен һәм эксплуатацияләнүен тәэмин итү өчен саклык зоналарында челтәр оешмалары яисә челтәр оешмалары белән тиешле шартнамәләр нигезендә гамәл кылучы оешмалар тарафыннан түбәндәгеләр гамәлгә ашырыла:

а) күрсәтелгән зоналар урман биләмәләрендә һәм яшел утыртмаларда урнашкан очракта һавадан электртапшыру линияләре буйлап һәм подстанцияләрнең һәм бүлү җайланмалары периметры буйлап урман ызаннары салына һәм карап тотыла;

б) агачлар һәм куаклыклар ябалдашларына кадәр рөхсәт ителгән минималь аралык чикләрендә киселә һәм игәүләнә, шулай ук аву куркынычы янаган агачлар кисеп атыла.

Урман ызаннарын карап тотканда челтәр оешмалары түбәндәгеләрне тәэмин итәргә бурычлы:

а) урман ызаннарын урманнарда янгын куркынычсызлыгы кагыйдәләре таләпләре нигезендә янгыннан ышанычлы торышта карап тотарга;

б) урман ызаннары киңлеген, агачларны (куакларны) кисеп ату яисә ябалдашларын кискәләү юлы һәм башка төрле ысуллар белән, электр хуҗалыгы объектларын төзү проектларында һәм Россия Федерациясе законнарында билгеләнгән тәртиптә билгеләнә торган таләпләрдә каралган зурлыкларда карап тотарга;

в) урман ызаннарында үсүче, биеклеге 4 метрдан артып китүче агачларны (урман утыртмаларын) кисәргә яисә ябалдашларын кискәләргә.

Кагыйдәләрнең 21 һәм 23 п. каралган очракларда агачлар кисү эше зарурлык очрагына карап, урман кишәрлекләрен алдан бирмичә генә гамәлгә ашырыла. Челтәр оешмалары яисә челтәр оешмалары белән тиешле шартнамәләр нигезендә эшләүче оешмалар вәкаләтле дәүләт хакимияте органнары РФ УК 49 статьясы нигезендә урманнардан файдалану турында хисаплар тапшыра.

Урман фонды җирләрендә саклычык зоналары электртапшыру буенча һава линияләре буйлап җир кишәрлеге өслегенең һәм һава киңлегенең (электртапшыру буенча һава линияләре баганаларының биеклегенә туры килгән биеклектә) вертикаль параллель яссылыклар белән чикләнгән, электртапшыру линиясенең һәр ягында кырый үткәргечләрдән түбәндәгечә ераклыкларда үзләренең читкә тайпылмаган торышында торучы бер олеше рәвешендә билгеләнә:

Көчәнешнең проект номинал классы, кВ	Ераклыгы, м
1-20	10
35	20
110	20
150, 220	25
300, 500,-/- 400	30
750, -/- 750	40
1150	55

Элемтә, радио элемтәсе, телевидение, информатика белән тәэмин итү максатларында (космик элемтәдән тыш) тиешле инфраструктура объектлары урнаштыру өчен җир кишәрлекләре бирелә (РФ ЖК 91 ст.), түбәндәгеләрне дә кертеп:

1) балансында радиорелейлы, һава, кабельле элемтә линияләре һәм тиешле читләштерү полосалары булган эксплуатацион элемтә предприятиеләре;

2) кабельле, радиорелейлы һәм һавадагы элемтә линияләре һәм кабельле һәм һава элемтә трассаларындагы радиофикация линияләре һәм элемтә линияләренең радиофикациясе һәм тиешле саклык зоналары;

3) җир астындагы кабельле һәм һава элемтә һәм радиофикация линияләре һәм элемтә линияләренең тиешле саклык зоналары;

4) элемтәнең кабель линияләрендә хезмәт күрсәтелми торган җир өсте һәм җир асты көчәйткеч пунктлары һәм тиешле саклык зоналары;

5) спутник элемтәсенең җир өсте корылмалары һәм инфраструктурасы.

«Элемтә турында» 2003 елның 7 июлендәге № 126-ФЗ федераль законда элемтә линияләренә тапшыру линияләре, элемтәнең физик чылбырлары һәм линияле-кабельле корылмалары буларак билгеләмә бирелә.

Җирләрдән элемтә максатларында файдалануга кагылышлы мәсьәләләр РФ Хөкүмәтенең 09.06.1995 № 578 карары белән расланган Россия Федерациясе элемтә линияләрен һәм корылмаларын саклау кагыйдәләрендә билгеләнгән.

Элемтәнең кабель һәм һава линияләре һәм радиофикация линияләре трассаларында:

файдалануда махсус шартлары булган саклык зоналары билгеләнә:

урмансыз урыннарда торак пунктларыннан читтә урнашкан элемтәнең җир астындагы кабель һәм һава линияләре һәм радиофикация линияләре өчен, – әлеге линияләр буйлап урнашкан җир кишәрлекләре рәвешендә, алар элемтәнең җир астындагы кабеле трассасыннан яки элемтәнең иң кырый һава үткәргечләреннән һәм радиофикация линияләреннән һәр яклап кимендә 2 метр торучы параллель турылар буларак билгеләнә;

элемтәнең диңгездәге кабель линияләре һәм судно лар йөри торган һәм сал агыза торган елгалар, күлләр, сусаклагычлар һәм каналлар (арыклар) аша узганда элемтә кабельләре өчен, – су өслегеннән су төбенә кадәр бөтен тирәнлеге буенча су тирәлеген тәшкил итүче кишәрлек рәвешендә, ул диңгездәге кабель трассасыннан һәр ягыннан 0.25 диңгез миленә тигез булган ераклыкта яки елгалар, күлләр, сусаклагычлар һәм каналлар (арыклар) кичүендә һәр ягыннан 100 метрга тигез булган ераклыкта торучы параллель өслекләр буларак билгеләнә;

җир өслегендә һәм җир астында элемтәнең кабель линияләрендә хезмәт күрсәтелми торган ток көчәйткеч һәм регенерация пунктларында, – җир кишәрлекләре рәвешендә, алар көчәйткеч һәм регенерация пунктлары урнашкан үзәктән яки алар тирәли вал салыну чикләреннән кимендә 3 метр ераклыкта һәм җиргә беркетү контурларыннан кимендә 2 метр ераклыкта торучы йомык линияләр белән билгеләнә.

Кабель һәм һава элемтә линияләре трассаларында урман биләмәләрендә һәм урман утыртмаларында түбәндәгечә урман ызаннары ясалырга тиеш:

агачларның биеклеге 4 метрдан кимрәк булганда – һава элемтә линияләренең һәм радиофикация линияләренең кырый үткәргечләре арасында кимендә плюс 4 метр киңлегендә (кырый үткәргечләрдән агач ботакларына кадәр һәрьяклап 2шәр метр);

утыртмалар биеклеге 4 метрдан биегрәк булганда – һава элемтә линияләренең һәм радиофикация линияләренең кырый үткәргечләре

арасында кимендә плюс 6 метр киңлегендә (кырый үткәргечләрдән агач ботакларына кадәр һәрьяклап 3әр метр);

элемтә кабеле трассасы буйлап – кимендә 6 метр киңлектә (элемтә кабеленең һәр ягыннан 3әр метр).

элемтә линияләренең һәм корылмаларының, радиофикация линияләренең һәм корылмаларының саклык зоналарындагы барлык эшләр эшләрне башкару һәм кабул итү кагыйдәләре буенча гамәлгә норматив документларны үтәп башкарыла.

Урман биләмәләре һәм урман утыртмалары буенча уза торган кабельле һәм һава элемтә линияләре өчен ызаннар шушы элемтә линияләре белән эш итүче предприятиеләрнең көче белән янгын куркынычы күзлегеннән караганда иминлекле торышта тотылырга тиеш.

Әгәр гамәлдәге кабельле һәм һава элемтә линияләре трассалары тыюлыклар, беренче төркем урманнары һәм махсус сакланучы башка территорияләр буйлап узса, махсус саклануучы кишәрлекләрнең (сирәк һәм югала баручы хайван төрләрен ашату урыннары, кыйммәтле балык токымнарының уылдык чәчү урыннары һ. б.) вазыйфаи әһәмиятен киметү күренеше булмаганда гына урман ызаннары ясау рөхсәт ителә.

Паркларда, бакчаларда, тыюлыкларда, шәһәрләр һәм торак пунктлары тирәсендәге яшел зоналарда, кыйммәтле урман биләмәләрендә, кырыяклагыч урман утыртмаларында, автомобиль юллары һәм тимер юллар буендагы яклаучы урман полосаларында, елгалар һәм каналлар буендагы, күлләр һәм башка сулыклар тирәсендәге тыюлыклы урман полосаларында ызаннар ясау утыртмаларның торышына мөмкин кадәр аз зыян китереп һәм аларның яклау үзенчәлекләре югалмаслык итеп башкарылырга тиеш.

Ызаннарда куаклыклар һәм яшь агачлар киселмәскә (кабельле элемтә линияләренең ызаннары гайре), йомшак туфракларда, текә урыннарда (15 градустан югары) һәм сулар белән юыла торган урыннарда түмәрләр казып алынмаска тиеш.

Элемтә линияләре һәм радиофикация элемтәләре белән эш итүче предприятиеләргә саклык зоналарында түбәндәгеләр рөхсәт ителә:

урман биләмәләре аша уза торган элемтә линияләрендә һәм радиофикация линияләрендә аварияләр булганда әлеге линия трассаларына янәшә урнашкан җирләрдә алга таба кисү калдыкларын чистарту шарты белән аерым агачларны кисеп ату. Ызаннарда куаклыклар һәм яшь агачлар киселмәскә (кабельле элемтә линияләренең ызаннары гайре), йомшак туфракларда, текә урыннарда (15 градустан югары) һәм сулар белән юыла торган урыннарда түмәрләр казып алынмаска тиеш.

Ызаннарда куаклыклар һәм яшь агачлар киселмәскә (кабельле элемтә линияләренең ызаннары гайре), йомшак туфракларда, текә урыннарда (15 градустан югары) һәм сулар белән юыла торган урыннарда түмәрләр казып алынмаска тиеш.

Элемтә линияләре һәм радиофикация элемтәләре белән эш итүче предприятиеләргә саклык зоналарында түбәндәгеләр рөхсәт ителә:

үз хисабыннан юллар, кисэ торган юллар, күперләр һәм элемтә линияләренә һәм радиофикация линияләренә эксплуатацияле хезмәт күрсәтү өчен кирәкле башка корылмаларны жир милекчеләре (жир хужалары, жирдән файдаланучылар, арендаторлар) белән килештерелгән шартларда төзү, соңгылары әлеге предприятиеләргә элемтә корылмаларына эксплуатацияле хезмәт күрсәтү өчен шартлар тудырудан баш тартырга хокуклы түгел;

элемтә линияләрен һәм радиофикация линияләрен ремонтлау өчен, алга таба күмеп, чокырлар, траншеяләр һәм нигез чокырлары казу;

урман биләмәләре аша уза торган элемтә линияләрендә һәм радиофикация линияләрендә аварияләр булганда әлеге линия трассаларына янәшә урнашкан җирләрдә алга таба кисү калдыкларын чистарту шарты белән аерым агачларны кисеп ату.

РФ Җир кодексының 90 ст. 6 олешенә ярашлы рәвештә, трубаүткәргеч оешмаларының эшчәнлеген һәм әлеге өлкә объектларының эксплуатацияләнүен тәэмин итү максатларында, түбәндәгеләр өчен җир кишәрлекләре бирелергә мөмкин:

1) нефтьүткәргечләр, газүткәргечләр, башка төрле трубаүткәргеч системасындагы жир өсте объектларын урнаштыру;

2) трубаүткәргеч транспортның җир өсте һәм җир асты биналарын, корылмаларын, жайланмаларын һәм башка төрле объектларын эксплуатацияләү, карап тоту, төзү, үзгәртеп кору, ремонтлау өчен кирәкле җир өсте объектларын урнаштыру.

Газ белән тәэмин итү системасы объектлары урнаштырылган саклык зоналарының чикләре төзелеш нормалары һәм кагыйдәләре, магистраль торбаүткәргечләрне саклау кагыйдәләре, билгеләнгән тәртиптә расланган башка норматив документлар нигезендә билгеләнә. Аталган жир кишәрлекләрендә аларны хужалык алып бару өчен файдаланганда газ белән тәэмин итү объектларына кадәр билгеләнгән минималь ераклык чикләрендә нинди дә булса биналар, төзелмәләр, корылмалар төзү рөхсәт ителми. Газ белән тәэмин итү системасының милекчесе булган оешмага яисә аның тарафыннан вәкаләт бирелгән оешмага алар тарафыннан газ белән тәэмин итү системасы объектларына хезмәт күрсәтү һәм ремонтлау, аларда барлыкка килгән аварияләрләрнең, һәлакәтләрнең нәтиҗәләрен бетерү буенча эшләр башкаруга каршылык күрсәтү рөхсәт ителми.

Аларны хужалык алып бару өчен файдаланганда газ белән тәэмин итү объектларына кадәр билгеләнгән минималь ераклык чикләрендә нинди дә булса биналар, төзелмәләр, корылмалар төзү рөхсәт ителми.

Газ белән тәэмин итү системасы милекчесе булган оешмага яисә аның тарафыннан вәкаләт бирелгән оешмага, газ белән тәэмин итү системасы объектларына хезмәт күрсәткәндә һәм ремонтлаганда, барлыкка килгән аварияләрләрнең, һәлакәтләрнең нәтиҗәләрен бетерү эшләре башкарылганда, каршылык күрсәтү рөхсәт ителми.

«Россия Федерациясендә газ белән тәэмин итү турында» 1999 елның 31 мартындагы № 69-ФЗ федераль законның 28 ст. нигезендә урманнардагы

газ белән тәэмин итү системасы объектлары (аларга газүткәргечләр дә керә) белән эш итүче оешмаларның бурычларына түбәндәгеләр керә:

газ белән тәэмин итү системасының саклык зоналарын янгын куркынычы янамаган торышта карап тоту;

газ белән тәэмин итү системасының саклык зоналарында һәм мондый зоналардан читтә Россия Федерациясе урман законнарында билгеләнгән тәртиптә планлаштырылган эшләрне башкару, агачларны (куаклыкларны) кисү.

РФ Хөкүмәтенең 2000 елның 20 ноябрендәге № 878 карары белән расланган Газ бүлү челтәрләрен саклау кагыйдәләрендә саклык зоналары – файдалануда махсус шартлары булган, газүткәргеч трассалары буйлап һәм газ бүлү челтәренең башка объектлары тирәли билгеләнә торган, аның нормаль шартларда эксплуатацияләнүен һәм аңа зыян салыну мөмкинлеген юкка чыгара торган территорияләр карала.

Саклык зоналары урманнар буйлап уза торган поселокара газүткәргеч трассалары буйларында, – газүткәргечнең һәр ягыннан 3әр м, 6 м киңлегендәге һзаннар рәвешендә билгеләнә.

Газүткәргечләрнең жир өстендәге кишәрлекләре өчен агачлар белән газүткәргеч арасы газүткәргечне эксплуатацияләү вакытында агач биеклегеннән ким булмаска тиеш.

Газ бүлү челтәрләренең саклык зоналары урманнар буенча һәм агач-куак үсә торган урыннардан узганда газ бүлү челтәрләренең эксплуатация оешмалары үз хисабына:

газ бүлү челтәрләренең саклык зоналарын (ызаннарны) янгыннан имин торышта карап тотарга;

ызаннарның читләре буйлап кимендә 1,4 м киңлегендәге минеральләштырылган полосалар ясарга;

һәр 5-7 чакрым саен янгынга каршы техника узып йөрерлек юллар ясарга тиеш.

Мондый саклык зоналарында һәм алардан читтә эшләр башкару Россия Федерациясе урман законнары белән билгеләнгән тәртиптә башкарылырга тиеш.

Авария очракларында эксплуатацияләү оешмасына, соңыннан акт рәсмиләштерү шарты белән, техника һәм материаллар китерү өчен иң кыска маршрут буенча газ бүлү челтәрләренә килергә рөхсәт ителә.

Урманнар аша узучы газүткәргечләрдә мондый эшләрне башкарганда, киселгән урыннарны калдыклардан чистарту шарты белән, агачларны кисү рөхсәт ителә.

Урман фонды жирләрендә газ бүлү челтәрләренә ремонт ясау, аларга хезмәт күрсәтү яисә аварияләрнең нәтиҗәләрен бетерү эшләрен башкарганнан соң эксплуатацияләү оешмасы бу жирләрне башлангыч хәленә кайтарырга (рекультивацияләргә) һәм аларны акт буенча милекчесенә, хуҗасына, жир кишәрлегеннән файдаланучыга яисә аның тарафыннан вәкаләт бирелгән затка тапшырырга тиеш.

2.15. Урманнардан агач һәм башка урман ресурслары әзерләү өчен файдалану нормативлары, параметрлары һәм чорлары

Агач материалы һәм бүтән урман ресурслары эшкәртү өчен урман кишәрлекләреннән файдалану РФ УК 46 ст. белән регламентлана, Татарстан Республикасының урман планы һәм урманчылыкның урман регламенты нигезендә гамәлгә ашырыла.

Урманнардан агач материалын һәм башка урман ресурсларын эшкәртү өчен файдаланучы затларның хокуклары:

РФ УК 13 ст. 1 өлеше нигезендә урман инфраструктурасы (урман юллары, урман саклыкханәләре һәм башкасы) булдыру;

РФ УК 14 ст. 1 өлеше нигезендә агач эшкәртү инфраструктурасы (әзерләнгән агач материалын эшкәртү объектлары, биоэнергетика объектлары һәм башкасы) булдыру;

урман фонды җирләрендә РФ УК 21 ст. 1 өлеше нигезендә урман инфраструктурасы булдыруга бәйле булмаган объектларны төзү, үзгәртеп кору һәм эксплуатацияләү;

Россия Федерациясе Урман кодексында каралган бүтән хокукларны гамәлгә ашыру.

Урман эшкәртү инфраструктурасы объектларын урнаштыру максатларында, барыннан да элек, урмансыз җирләр, ә урман кишәрлегендә андый җирләр булмаганда кисүләрдән соң торгызылмаган кишәрлекләр, янгыннан калган җирләр, бушлыклар, ачык урыннар, шулай ук тулылыгы һәм кыйммәте түбән булган урман утыртмалары үсә торган җирләр файдаланыла.

Бүтән урман кишәрлекләреннән күрсәтелгән максатларда файдалану күрсәтелгән объектларны урнаштыруның башка вариантлары булмаганда рөхсәт ителә.

Урман эшкәртү инфраструктурасы объектларын яклаучы урманнарда һәм урманнарның махсус якланучы кишәрлекләрендә урнаштыру рөхсәт ителми.

Агач материалы һәм бүтән урман ресурслары эшкәртү өчен урманнардан файдалану кагыйдәләре РФ ТРЭМның «Урманнардан агач материалы һәм башка урман ресурслары эшкәртү өчен файдалану кагыйдәләрен раслау турында» 01.12.2014 № 528 боерыгында билгеләнә.

2.16. Урманнардан дини эшчәнлекне гамәлгә ашыру өчен файдалану нормативлары, параметрлары һәм чорлары

Урманнар дини оешмалар тарафыннан РФ УК 47 ст. һәм «Вождан иреге һәм дини берләшмәләр турында» 1997 елның 26 сентябрендәге № 125-ФЗ Федераль закон нигезендә дини эшчәнлекне гамәлгә ашыру өчен файдаланылырга мөмкин.

Дини эшчәнлекне гамәлгә ашыру өчен тапшырылган урман кишәрлекләрендә дини һәм хәйриячелек билгеләнешендәге биналарны, корылмаларны, төзелмәләрне торгызу рөхсәт ителә (РФ УК 47 ст. 2 өлеше).

Дәүләти яки муниципаль милектә булган урман кишәрлекләре дини оешмаларга дини эшчәнлекне гамәлгә ашыру өчен түләүсез нигездә файдалануга тапшырыла.

Урман ресурсларын әзерләү һәм җыю, авыл хуҗалыгын алып бару һәм башка төрле шундый эшчәнлек дини оешмалар тарафыннан аларга тапшырылган урман кишәрлекләрендә РФ УК 32, 34, 38 ст. нигезендә гамәлгә ашырылырга мөмкин.

Урманнардан дини эшчәнлекне гамәлгә ашыру өчен файдаланучы субъектлар дип һәм, әлбәттә инде, тиешле урман кишәрлекләренә карата милекчелек хокуклары субъектлары дип дини оешмалар дип игълан ителә.

«Намус иреге турында һәм дини берләшмәләр турында» 1997 елның 26 сентябрендәге № 125-ФЗ федераль законның 8 статьясы нигезендә Россия Федерациясе гражданнарының, Россия Федерациясе территориясендә даими рәвештә һәм законлы нигезләрдә яшәүче бүтән затларның бергәләп гыйбадәт кылу һәм динне тарату максатларында төзелгән һәм законда билгеләнгән тәртиптә юридик затлар буларак теркәлгән ирекле берләшмәсе дини оешма дип таныла.

Юридик зат статусына ия булмаган дини берләшмәләргә, шулай ук дини төркемнәргә һәм аларда катнашучыларга дини максатларда урманнарны файдалану өчен тапшыру каралмаган. «Юридик затларны һәм шәхси эшкуарларны дәүләт теркәвенә алу турында» 2001 елның 08 августындагы № 129-ФЗ федераль закон нигезендә дини оешмалар дәүләт теркәвенә алынырга тиеш (намус иреге һәм дин тоту иреге турындагы законнарда билгеләнгән дини оешмаларны дәүләт теркәвенә алу тәртибен исәпкә алып).

РФ УК 47 статьясының 3 өлешенә ярашлы рәвештә, дәүләти яисә муниципаль милектәге урман кишәрлекләре дини оешмаларга дини эшчәнлекне гамәлгә ашыру өчен түләүсез нигездә файдалануга тапшырыла.

РФ УК 25 ст. билгеләнгән эшчәнлек төрләрен гамәлгә ашыру өчен урман кишәрлекләре арендага, даими (вакыты чикләнмичә) файдалануга тапшырылган затлар эшчәнлекне Дәүләт экспертизасы нәтиҗәләре буенча уңай бәяләмә алган урманнарны үзләштерү проекты нигезендә гамәлгә ашыра.

2.17. Урманнарны саклауга, яклауга һәм яңадан үстерүгә карата таләпләр

2.17.1. Урманнарда янгын куркынычсызлыгы чараларына, урманнарны радиоактив матдәләр белән пычранудан һәм тискәре башка йогынтыдан саклауга карата таләпләр

Урманнарны янгыннардан саклау РФ УК 51, 53 статьялары, «Янгын куркынычсызлыгы турында» 1994 елның 21 декабрендәге № 69-ФЗ федераль

закон, Россия Федерациясе Хөкүмәтенең 30.06.2007 № 417 карары белән расланган Россия Федерациясе урманнарында янгын куркынычсызлыгы кагыйдәләре (алга таба – Урманнарда янгын куркынычсызлыгы кагыйдәләре) нигезендә гамәлгә ашырыла.

Урманнарда янгын куркынычсызлыгы кагыйдәләре урманнарны саклаганда, яклаганда һәм яңадан үстергәндә, урманнарда бүтән эшчәнлекне гамәлгә ашырганда, шулай ук гражданнар урманнарда булганда урманнарда янгын куркынычсызлыгын тәэмин итүгә карата бердәм таләпләр урнаштыра һәм дәүләт хакимияте органнары, җирле үзидарә органнары, шулай ук юридик затлар һәм гражданнар өчен үтәү өчен мәҗбүри булып тора.

Урманнарда янгын куркынычсызлыгы кагыйдәләре һәр урман районы өчен Россия Федерациясе Табигать ресурслары һәм экология министрлыгы тарафыннан билгеләнә.

Урманнарда янгын куркынычсызлыгын тәэмин итү максатларында түбәндәгеләр гамәлгә ашырыла:

а) урманнарны янгынга каршы төзекләндерү, шул исәптән янгынга каршы билгеләнештәге юлларны, урманнарны саклау һәм яклау буенча авиация эшләрен үткәрү максатларында самолетларга, вертолетларга утыру мәйданчыкларын төзү, үзгәртеп кору һәм карап тоту, ызаннар, янгынга каршы аралыклар ясау;

б) урманнарда янгыннарны кисәтү һәм сүндерү системаларын, чараларын булдыру, шушы системаларны һәм чараларны карап тоту, шулай ук янгын чыгу куркынычы югары булган чорда ягулык-майлау материаллары запасларын формалаштыру;

в) урманнарда янгын чыгу куркынычын һәм урман янгыннарын мониторинглау;

г) урман янгыннарын сүндерү планнарын эшләү;

д) урманнардагы янгыннарны сүндерү;

е) урманнарда янгын куркынычсызлыгы буенча бүтән чаралар.

Урманнарда янгын куркынычсызлыгының сапап үтелгән чаралары дәүләт хакимияте органнары, җирле үзидарә органнары тарафыннан, аларның вәкаләтләре чикләрендә, РФ УК 81-84 статьялары нигезендә гамәлгә ашырыла.

Урманнарны янгынга каршы кору, шул исәптән янгынга каршы билгеләнгән юлларны төзү, үзгәртеп кору һәм карап тоту, урман ызаннары салу, янгынга каршы чокырлар казу түбәндәгечә башкарыла:

туфрак тыгызлыгы 1дән алып 5 Ки/км^2 һәм 5тән башлап 15 Ки/км^2 тәшкил иткән цезий-137 белән пычранган зоналарда һәм 0,15тән башлап 1 Ки/км^2 кадәр һәм 1дән башлап 3 Ки/км^2 тәшкил иткән стронций-90 белән пычранган барлык урман үсә торган зоналарда һәм урманлы районнарда – туфрагы, агачлары һәм урманның башка компонентлары радиоактив пычрануга бәйле рәвештә билгеле бер төзәтмәләр һәм чикләмәләр белән;

Россия Федерациясенең Европа өлешендәге ылыслы-киң яфраклы урманнарның урманлы районында туфрагы тыгызлыгы 15тән 40 Ки/км^2 башлап 40 Ки/км^2 артык тәшкил иткән цезий-137 белән пычранган зоналарда

һәм 3 Ки/км^2 югары тәшкил иткән стронций-90 белән пычранган Көньяк-Урал урман районында махсус эшләнгән проектлар буенча җирле үзидарә органнары рөхсәте нигезендә, санитар-эпидемиология күзәтчелегенең территориаль үзәкләре һәм әйләнә-тирә мохитне саклау органнары киңәшләрен исәпкә алып.

Уртак файдаланудагы, урман кишәрлекләре һәм киптерелгән торфлыклар аша уза торган магистраль юллар буенда тәмәке тартуны һәм ачык ут куллануны тыя торган аншлаглар һәм тамгалар урнаштырыла. Алар буйлап киңлеге кимендә 3 метрлы минераллаштырылган полосалар ясала. Авыл хуҗалыгы биләмәләре булган урман биләмәләре чикләре буйлап та, шулай ук һәлак булган урман кишәрлекләре тирәли дә шундый ук полосалар салына. Алар тузан барлыкка килүне булдырмас өчен туфрак артык дымланган чорларда булдырыла һәм яңартылып тора.

Урманнарда янгын куркынычсызлыгы буенча гомуми таләпләр.

Кар катламы эреп беткән көннән башлап көзге тотрыклы янгырлы һава торышы урнашканчыга кадәрге яисә кар капласы барлыкка килгәнчегә кадәрге чорда урманнарда түбәндәгеләр тыела:

а) ылыслы яшь урманнарда, янгын булып узган, зыян салынган урын кишәрлекләрендә, торфлыкларда, агачлар киселгән (диләнкеләрдә), агач кисү калдыкларыннан һәм эзерләнгән үзагачтан чистартылмаган урыннарда, үләне корыган урыннарда, шулай ук агачларның ябалдашлары астында учак ягу. Киңлеге кимендә 0,5 метрлы минераллаштырылган полоса (ягъни туфракның минерал өлешенә кадәп чистартылган) белән әйләндереп алынган бүтән урыннарда учаклар ягу рөхсәт ителә. Киселүдән калган агач калдыкларын яндырып бетергәннән соң яисә учактан башка максатта файдалангач, учак урыны әйбәтләп туфрак белән күмелергә яисә пыску күренеше тулысынча юкка чыкканчыга кадәр су сибелергә тиеш;

б) янып торган шырпы, тәмәке төпчекләре һәм тәмәке төрепкәсеннән көл, пыяла (пыяла шешәләр, банкалар һәм башкалар) ташлау;

в) ау вакытында ягулык яисә пыскып торучы материаллардан тыккычлар куллану;

г) бензин, керосин яисә башка ягулык матдәләре сеңгән материалларны (кәгазь, тукыма, пәжи, мамык һәм башкалар) шуның өчен махсус каралмаган урыннарда калдыру;

д) двигатель эшләп торганда эчке янулы двигательләр бакларына ягулык салу, туклану системасы төзек булмаган двигательле машиналардан файдалану, шулай ук ягулык салына торган машиналар янәшәсендә тәмәке тарту яисә ачык уттан файдалану.

е) торфлыкларда ачык ялкын белән эшләр башкару.

Урманнарны көнкүреш, төзелеш һәм бүтән төрле калдыклар белән чүпләү тыела.

Кар катламы эреп беткән көннән башлап тотрыклы көзге янгырлар чоры яки кар катламы барлыкка килгәнчегә кадәрге чорда урманга янәшә торучы территорияләргә ия булган, алардан файдаланучы һәм (яки) алар белән эш итүче дәүләт хакимияте органнары, җирле үзидарә органнары,

учреждениеләр, оешмалар, оешу-хокук формасына һәм мөлкәт формасына бәйсез рәвештә бүтән юридик затлар, крестьян (фермер) хуҗалыклары, иҗтимагый берләшмәләр, шәхси эшкуарлар, вазыйфаи затлар, Россия Федерациясе гражданнары, чит ил гражданнары, гражданлыгы булмаган затлар урманнан кимендә 10 метр киңлектәге полосада аның коры үлән үсемлекләреннән, камыл калдыкларыннан, ауган агачлардан, кисенте калдыкларыннан, чүп-чардан һәм янучан башка материаллардан чистартылуын тәэмин итә яисә кимендә 0,5 метр киңлегендәге янгынга каршы минераллаштырылган полоса белән яки янгынга каршы башка төрле киртә белән урманны аерып ала.

Торак пункттан чыгарылган чүпне яндыру урман янәшәсендә бары тик махсус билгеләнгән урыннарда гына түбәндәге шартлар булганда рөхсәт ителә:

а) чүп яндыру урыннары (чокырлар яисә мәйданчыклар) түбәндәгечә ераклыкта урнашырга тиеш, кимендә:

1) ылыслы урманнан яисә аерым үсеп утыручы ылыслы агачлардан һәм яшь агачлардан 100 метр;

2) яфраклы урманнан яисә аерым үсеп утыручы яфраклы агачлардан һәм яшь агачлардан 50 метр;

б) чүп яндыру урыны тирәсендәге территория (чокырлар яисә мәйданчыклар) 25-30 метр радиуста корыган агачлардан, ауган агачлардан, кисек калдыкларыннан, башка ягулык материалларыннан чистартылган һәм һәрберсенең киңлеге кимендә 1,4 метр булган ике катлы минераллаштырылган полосалар белән, ә коры туфраклардагы ылыслы урман янәшәсендә һәрберсенең киңлеге кимендә 2,6 метр, аралары 5 метр булган ике катлы минераллаштырылган полосалар белән әйләндереп алынган булырга тиеш.

Урманнарда янгын чыгу куркынычы чорында чүп яндыру бары тик һава торышына карап һәм җаваплы затлар контролендә генә рөхсәт ителә.

Урманнарга, яклаучы һәм урман утыртмаларына турыдан-туры тоташа торган һәм кимендә 0,5 метр киңлегендәге янгынга каршы минераллаштырылган полоса белән аерып алынмаган җир кишәрлекләрендә туз, урман түшәмәсе, коры үлән һәм башка янучан урман материалларын яндыру тыела.

Урманчылыкта янгын куркынычсызлыгын күзәтүне һәм тикшереп торуны оештыру буенча чаралар исемлеге

№ п/п	Чара төре	Уздыру чоры
1	Янгын куркынычы чорына әзерләнү буенча урманнан файдаланучыларны, аларның янгынга каршы җайланмалар, инвентарь белән тәэмин ителешен тикшереп тору.	10 апрельгә кадәр

2	Диләнкеләрнең, юл яны полосаларының, электрташыру линияләренең агач кисү калдыкларыннан һәм ауган агачлардан, урманчылыкның барча территориясендә әзерләнгән агачлардан чистартылуын тәэмин итү	янгын чыгу куркынычы янаган сезон
3	Гамәлдәге янгынга каршы чокырларны тиешле торышка китерү, чүп-чардан һәм корыган үсемлекләрдән чистарту, янгынга каршы билгеләнгән юлларны ремонтлау һәм төзү.	Апрель-сентябрь
4	Янгын сакчылары коче белән җир өсте маршрутлары һәм патрульлек итү тәртибе билгеләү, аларны транспорт, янгын сүндерү һәм элемтә чаралары белән тәэмин итү.	Янгын чыгу куркынычы янаган чорда
5	Торак пунктларында ирекле янгын дружиналары оештыру, дружина әгъзаларын янгын сүндерүнең гади ысулларына өйрәтү.	Янгын чыгу куркынычы янаган сезон башланганчыга кадәр
6	Урман фондына илтүче юлларда динамиклар белән җиһазланган автомобильләр ярдәмендә гражданнарга урманда янгын куркынычсызлыгы буенча чараларны үтәү турында мөрәҗәгать тапшыруны оештыру, бәйрәм һәм ял көннәрендә кизү торулар оештыру.	Янгын чыгу куркынычы янаган чорларда
7	Автомобиль транспортына урман фондына керүне чикли торган юл билгеләре урнаштыру.	Янгын чыгу куркынычы югары торган чорларда
8	Урманнарда янгын куркынычсызлыгы кагыйдәләре үтәлүен тикшереп торуны көчәйтү	Янгын чыгу куркынычы янаган чорда
9	Урманнарны янгыннардан саклау һәм урманга карата сакчыл караш буенча пропагандалауны көчәйтү.	Апрель-сентябрь
10	Ылысл урман диварларыннан 100 метрдан кимрәк аралыкта һәм яфраклы утыртмалар диварыннан 50 метрдан кимрәк аралыкта печән, салам өюне тыю.	Янгын чыгу куркынычы янаган чорда
11	Урман кварталларын авыл хуҗалыгы формированиеләренә беркетү (кушымта)	май
12	Барлыкка килгән урман янгыны турында хәбәр итүне оештыру	Янгын чыгу куркынычы янаган чорда
13	Җирдән һәм һавадан урманнарны патрульләүне оештыру	Янгын чыгу куркынычы янаган чорда

Кайбыч урманчылыгы мәйданынын янгын куркынычы классларына бүленеше 14.2 таблицада күрсәтелде.

14.2 таблица.

Урманчылык мәйданының янгын чыгу куркынычы классларына бүленеше

мәйданы, га

№ п/п	Кишәрлек урманчылыгы	Янгын чыгу куркынычы классы					Җәмгысе	Уртача классы,
		I	II	III	IV	V		
1	2	3	4	5	6	7	8	9
1.	Балтай			340	5321	30	5691	3,9
2.	Бәрлебаш		657	667	6398	87	7809	3,8
3.	Күгәй	72	130	271	4370	22	4865	3,8
4.	Русаково			139	6784	3	6926	4,0
	Җәмгысе:	72	787	1417	22873	142	25291	3,9

Урманнарда янгыннар килеп чыгуга бәйле куркыныч дәрәҗәсе «Урманнарның табигый янгын чыгу куркынычы классификациясен һәм, һава шартларына карап, урманнарда янгын чыгу куркынычы классификациясен раслау турында» 2011 елның 05 июленләге № 287 Рослесхоз боерыгына нигезләнеп бәяләнде.

Шкала, токым составы үзенчәлекләрен, туфрак дымлылыгын, урман утыртмаларының яшен һәм торышын исәпкә алып, туфраклы-типологик принцип буенча төзелде.

14.2.1 таблица.

Урманнарның табигый янгын куркынычы классификациясе

Урманнарның табигый янгын куркынычы классы	Ут элү объекты (кисүләрдән соң урманнарның, урман утыртмаларының һәм урмансыз киңлекләрнең характерлы типлары)	Мөмкин булган янгын төрләре, аларны барлыкка китерергә һәм җәелдерергә мөмкин булган чор шартлары һәм озынлыгы
1	2	3
I (бик югары табигый янгын куркынычы)	Ылысллы яшь агачлар. Тоташ кисү урыннары: мүкле, арчанлы, кылганлы һәм коры урыннар буенча кисүләр (бигрәк тә чүпләнгән). Мүкле һәм арчанлы наратлыклар. Зәгыйфьләнгән, корып баручы һәм бик зарарланган агачлыклар (корыган агачлар, агачларын җил-буран аударган, кисеп бетерелмәгән урыннар), аерым агачларны калдырып, тоташ кисү урыннары, югары һәм бик югары интенсивлыктагы сайлап алып кисү урыннары, янгын булып,	Янгын чыгу куркынычы югары торган чор дәвамында аскы өлештә, агачлар үсә торган урыннарда өске өлештә янгыннар булырга мөмкин. Кылганлы һәм үләнле бөтән коры урыннарда агач киселгән җирләрдә бигрәк тә язын, ә кайбер районнарда көзен янгын чыгу куркынычы аеруча зур була.

Урманнарның табигый янгын куркынычы классы	Ут элү объекты (кисүләрдән соң урманнарның, урман утыртмаларының һәм урмансыз киңлекләрнең характерлы типлары)	Мөмкин булган янгын төрләре, аларны барлыкка китерергә һәм җәелдерергә мөмкин булган чор шартлары һәм озынлыгы
1	2	3
	чүпләнгән урыннар.	
II (табигый янгын куркынычы югары)	Нарат җиләкле, нарат шытымнары яисә уртача куелыктагы артыш куаклыклары булган наратлыкларда. Кедрлы-җиргә җәелеп үсә торган куаклы яфраклы агачлар	Янгын куркынычы югары булган чор дәвамында аскы өлештә, өске өлештә — янгыннар максимумнары чорында (янгын чыгу саны яисә янгын элеп алган мәйдан әлеге район өчен күпьеллык күрсәткечләрдән артып китә торган чор дәвамында).
III (табигый янгын куркынычы – уртача)	Ачы җиләкле наратлыклар һәм кара җиләклекләр, нарат җиләкле яфраклылар, барлык типтагы кедрлыклар, сфагналы, нарат җиләкле чыршылыклар һәм ачы җиләклекләр	Аскы һәм өске янгыннар җәйге максимум чорында булырга мөмкин, ә кедрлыкларда, моннан тыш, язгы һәм бигрәк тә көзге максимумнарда.
IV (табигый янгын куркынычы аз дәрәҗәле)	Тубылгылы һәм озын мүкле тоташ кисү урыннары (аеруча чүпле) Үләнле тип урманнары шартларында наратлыклар, карагачлыклар һәм яфраклы агач токымнары урманнары. Катлаулы нарат һәм чыршы урманнары, юкәле, чикләвекле, имәнле, чыршылы урманнар – кара җиләклекләр, сфагналы һәм озын мүкле нарат урманнары, елга буйларында үсә торган һәм сфагналы кедр урманнары, каен-мүк җиләге урманнары, кымызлыклы, кара җиләкле һәм сфагналы урманнар, усаклы-кымызлыклы һәм кара җиләкле, куе урманнар.	Янгын чыгу (беренче чиратта аскы) күренешләре үләнле тип урманнарында, тубылгылы һәм озын мүкле кисү урыннарында язгы һәм көзге максимумнар чорында; башка тип урманнарында һәм озын мүкле кисүләрдә җәйге максимум чорында күзәтелергә мөмкин.
V (табигый янгын куркынычы юк)	Озын мүкле чыршы, каен һәм усак урманнары, сфагнумлы һәм елга буйларында үсә торган чыршы урманнары. Төрле типтагы зирекләкләр.	Янгын бары тик аеруча начар шартларда (дәвамлы корылык) гына чыгарга мөмкин.

Искәрмә: Янгын чыгу куркынычы түбәндәге урманнар өчен бер класска югарырак билгеләнә:

төзелеше яисә бүтән үзенчәлекләре аскы янгын кинәт кенә өске янгынга күчү мөмкинлеге булган ылыслы урман үсентеләре өчен (ылыслы агачларның биек куе шытымнары булган токымнары, агачларның һәм куакларның ябалдашлары вертикаль рәвештә ябылган урман үсентеләре, шактый гына чүпләнү һ.б.);

табигый янгын чыгару куркынычы югары булган урман утыртмалары әйләндереп алган коры урыннарда зур булмаган урман кишәрлекләре өчен;

гомуми файдаланудагы автомобиль юллары һәм тимер юллар янәшәсендәге урман кишәрлекләре өчен.

Кус шытымнары булган яисә ябалдашлары вертикаль рәвештә ябылган кедрлыклар II классны янгын куркынычына кертелә.

Урманнарда һава торышына карап янгын чыгу куркынычының классификациясе

1. Һава торышына карап, урманнарда янгын чыгу куркынычын классификацияләү урманнарда янгын чыгу куркынычына йогынты ясый торган метеорологик шартларга карап, тиешле территориядә урман янгыннары чыгу (мөмкинлеге) дәрәҗәсен билгели.

2. Классификацияләү (бәяләү) максатлары өчен метеорология (һава торышы) шартларын характерлый торган комплекслы күрсәткеч кулланыла.

3. Комплекслы күрсәткеч зурлыгына карап, урманнарда һава торышына бәйле рәвештә янгын чыгу куркынычы классы билгеләнә.

Комплекслы күрсәткеч һәр көн саен 12-14 сәгатьләрдә билгеләнә.

Россия Федерациясе субъектларында һава торышына карап, урманнарда янгын чыгу куркынычының иөбәк класслары (алга таба – төбәк класслары) гамәлдә, алар түбәндәгеләрне билгели:

комплекслы күрсәткечне исәпләп чыгару методикасын;

янгын чыгу куркынычы классы чикләрен;

явым-төшемнәрне исәпләп чыгару методикасын.

Төбәк классларын куллану турындагы карар Федераль урман хуҗалыгы агентлыгы боерыгы нигезендә рәсмиләштерелә һәм төрле вакыт чорлары өчен аерым билгеләнергә мөмкин.

Төбәк класслары билгеләнмәгән төбәкләр өчен, һава торышына карап, урманнарда янгын чыгу куркынычының таблицада күрсәтелгән федераль класслары билгеләнә.

Һава торышына карап, урманнарда табигый янгын чыгу куркынычы классын исәпләп чыгару формуласы һава температурасын (t°) һава температураларының һәм яңгырсыз n көн эчендә чык ноктасының (ул) аермасына тапкырчыгышы суммасы рәвешендә билгеләнә (яңгырсыз чорда 3 мм артыграк явым-төшем төшкән көн беренче (1) көн дип санап):

$$КП = \sum_{N}^{1} [t^{\circ} (t^{\circ} - ул)]$$

Урманнарда һава торышына карап, янгын чыгу куркынычының федераль класслары

Урманнардагы янгын чыгу куркынычы классы	Комплекслы күрсәткеч зурлыгы	Янгын чыгуга бәйле куркыныч дәрәҗәсе
I	0 … 300	Юк
II	301 … 1000	Аз
III	1001 … 4000	Уртача
IV	4001 … 10000	Югары
V	10 000 артык	Гадәттән тыш

РФ Хөкүмәтенең «Урманнарны янгынга каршы кору чаралары турында» 2011 елның 16 апрелендәге № 281 карарына, «Урманнарны янгынга каршы кору нормативлары раслау турында» 2012 елның 27 апрелендәге № 174 боерыгына таянып, регламентта табигый һәм икътисадый шартларны, урманнарның пирологик сыйфатламаларын, янгынның потенциаль чыганакларын исәпкә алып, янгынга каршы чаралар комплексы билгеләнде.

Урманнарны янгынга каршы кору чараларына түбәндәгеләр кертелә:

урман юлларын чистарту, аларның янгынга каршы минераллаштырылган полосаларын яңарту;

янгынга каршы сулыкларны һәм су белән тәэмин итү чыганакларына килү юлларын эксплуатацияләү;

РФ УК 11 ст. нигезендә урманнарда гражданнар ял итә торган зоналарны төзеклэндерү;

шлагбаумнар кую һәм эксплуатацияләү, янгын куркынычсызлыгын тәэмин итү максатларында, урманнарда гражданнарның булуын чикләүне тәэмин итәрлек киртәләр кору;

янгынга каршы киртәләр кору һәм карап тоту, яфраклы урман кырыйларын кору;

урманнарда янгын куркынычсызлыгы чаралары турында мәгълүматы булган стендлар һәм башка тамгалар урнаштыру.

Янгынга каршы кору чараларының ел саен башкарыла торган күләме 14.2.2 таблицада күрсәтелде.

14.2.2 таблица.

Янгынга каршы кору буенча чаралар күләме

№ п/п	Чараларның аталышы	Үлч бер.	Таләп ителә торган күләме
1	2	3	4
1. Урман янгыннары барлыкка килүне кисәтү чаралары			
1.	Аншлаглар урнаштыру	данә	8
2.	Ял һәм тәмәке тарту урыннары ясау	данә	2

2. Урман янгыннары таралуны чикләү чаралары			
3.	Минераллаштырылган полосалар ясау	чм	106
4.	Минераллаштырылган полосаларны карау	чм	129
3. Юл төзелеше			
5.	Юлларны ремонтлау һәм карап тоту	чм	10
6	Күперләр төзелеше	данә	5
4. Элемтә оештыру			
7	«Маяк», «Лен 6» радиостанцияләре урнаштыру	данә	1
5. Янгыннарга каршы көрәш чаралары			
8.	3 типлы ЯХС оештыру	данә	1
9	Чишмәләрне төзекләндерү	данә	1
10	Сулыкларны чистарту	данә	6
11	Сулыкларга килә торган юлларны төзекләндерү	данә	6

Урманнарны янгыннардан саклаганда эш урыннары урнаштыру һәм планлаштыру нормативлары 14.2.3 таблицада китерелде.

14.2.3 таблица.

Урманнарны янгыннардан саклаганда эш урыннарын урнаштыру һәм планлаштыру нормативлары

№ п/п	Күрсәткечләр	Нормативлар (оптималь күрсәткечләр)
1	2	3
1	**Гомуми нормативлар:**	
1.1	Шәһәр урманнарын урман-янгын районнарына бүлү:	
	җир өстендә саклау районнары	янгыннарны ачыклау һәм сүндерү җир өсте чаралары белән гамәлгә ашырыла
1.2	Янгын куркынычы дәрәҗәсе буенча кишәрлекләрне бәяләү:	
	югары уртача түбән	үсеш алу урыны шартларына карап – 1-2 класслар, һава шартларына карап 4-5 класслар, 3 класс
1.3	Урманнарның фактта яну чоры (янгын куркынычы тудыручы һава торышы чоры)	һава шартлары буенча янгын куркынычының 2-5 класслы көннәре
1.4	Урманчылык буенча янгын куркынычының фактик озынлыгын билгеләү	Кар катламы кузгалу һәм барлыкка килү, 10 һәм аннан күбрәк ел дәвамында урманнарның фактик януының максималь һәм уртача озынлыгы. Җирле шкалалар буенча һава торышының янгын чыгу куркынычы дәрәҗәсе – һава торышының 2 класслы янгын куркынычы башлану һәм бетүнең иң соңгы һәм уртача даталары
1.5	Урманнарда чагыштырмача янучанлык	Янгыннарның уртача еллык мәйданын урманнар мәйданына бүлүдән килеп чыккан зурлык
1.6	Урман янгыннарының	

№ п/п	Күрсәткечләр	Нормативлар (оптималь күрсәткечләр)
1	2	3
	зурлыклары: зур исәпкә алырлык	мәйданы 25 га артык теләсә нинди мәйданда шәһәр урманнары территориясендә янып китү
1.7	Янгын көче түбән уртача югары	 ялкын биеклеге 0,5 м һәм аннан түбәнрәк ялкын биеклеге 0,6-1,0 метр 1,0 метрдан биек
2	**Җир өстендәге сак районнарында урманнарны янгынга каршы планлаштыру нормативлары:**	
2.1	ылысы токымнарда эре янгын куркынычын планлаштыру	Өске һәм түбәнге янгыннарга таралуга каршы кертә, шулай ук барлыкка килгән янгыннарны локальләштергәндә терәк линияләре буларак хезмәт итүче янгынга каршы табигый яки ясалма киртәләр һәм аралыклар белән 2-12 мең гектаргача мәйданлы зур йомык блокларга бүлү (аларның янгын чыгу куркынычы дәрәҗәсенә һәм урман хуҗалыгы интенсивлыгына карап). Аларда уртак юл челтәрләренә керү урыны булган юллар салалар
2.2	Урман биләмәләре территориясендә янгынга каршы табигый киртәләр сайлау	Су баса торган киң тугайлары булган зур күлләр һәм елгалар, яфраклы токымнар өстенлек иткән урман кишәрлекләре (составы буенча кимендә 7 берәмлек), урманнар һәм янучан материаллар капламаган кишәрлекләр
2.3	Янгынга каршы ясалма киртәләр һәм аралыклар сайлап алу	Тимер юл трассалары һәм автомобиль юллары, электр тапшыру линияләре һәм торбаүткәргечләр һ.б. һәр ягы буйлап мөмкин булган саен 50-60 метр киңлектәге яфраклы агачлык полосасы утырталар. Киртәнең гомуми киңлеге – 120-150 метр. Яфраклы полосаларның урманга карап торган тышкы ягы буенча 1,4 метр киңлектәге минполосалар булдырыла, ә әгәр дә яфраклы полосалар янгын куркынычы буенча I һәм 2 классына караучы кишәрлекләргә якын урнашса — бер-берсеннән 5-10 метр ераклыктагы ике минполоса булдырыла. Яфраклы полосаларны утырту мөмкин булмаган ылысы урман утыртмалары территориясе (урман бүлемтеге сәбәпле) чокырның һәр ягыннан киңлеге 120-150 метр булган полосаларда янучан материаллардан (агач материалы чүбеннән, ылысы шытымнардан, янгын куркынычы булган урманчыклардан, ылысыларның 1,5-2,0 метр кадәрле аскы ботакларыннан һ.б.) даими рәвештә чистартып торыла. Ылысы урманның мондый полосаларын янәшә урнашкан урманнан чикләүләр һәм буйлы юнәлештә һәр 20-30 м саен 1,4 м киңлектәге минполосалар белән аералар. Мондый топ каршылыкларның гомуми киңлеге (чокыр яки юлларның киңлеге белән бергә) – 260-320 м.
2.4	Янгынга каршы өстәмә	2.2 һәм 2.3 пунктларда күрсәтелгән киртәләр тиешле

№ п/п	Күрсәткечләр	Нормативлар (оптималь күрсәткечләр)
1	2	3
	киртәләр һәм аралыклар ясау	күләмдә булмаган очракта, блок буйлатып йомык божра булдыру өчен аларда юллар һәм һәр як буйлап яфраклы полосалар булдырып, чокырлар казыйлар
2.5	Уртача интенсивтагы урман хуҗалыгы алып барыла торган зоналарда урнашкан, янып китү дәрәҗәсе югары булган аеручы кыйммәтле ылыслы токым биләмәләрен планлаштыру	2-12 мең га (2.1 пунктны кара) кадәр мәйданлы эре блокларны һәм биләмәләрне, үз чиратында, уртасыннан, зурлыгы буенча, мәйданы 400-1600 гектарлы йомык блокларны киртәләр (чокырлар, ялкынга каршы саклагычлар) ярдәмендә 2.2-2.4 пунктларда бәян ителгән тәртиптә аералар. Шул ук вакытта киң кулланылыштагы (тимер юл, шоссе) юлларның һәр ягы буенча яфраклы полосаларны (хуҗалары коче белән) 30-50 м киңлектә, ә башка чокырлар, шул исәптән кварталлардагы урман юллары буйлап һәр ягыннан 10-15 метр киңлектә булдыралар Ылыслы агачлыкларның чокырга янәшә торучы аеруча кыйммәтле биләмәләрендә (яфраклы полосалар ясау мөмкинлеге булмаганда) киңлеге 100 метрлы полосаларны һәр яклап янучан материаллардан чистарталар һәм, әлеге таблицаның 2.3 п күрсәтелгәнчә, һәр 20-30 метр саен буйдан-буйга минполосалар ясыйлар. Яфраклы токымнардан мондый эчке (өстәмә) ышыкларның киңлеге 60-100 метр булырга тиеш, ылыслы токымнардан – 200 метр, урман ызаннары буйлап – 20-30 метр (чокырларның һәм урман ызаннары киңлеген исәпкә алмыйча)
2.6	Яшел зона урманнарында һәм 1 төркемдәге башка урманнарда ылыслы культураларның һәм яшь урманнарның эре кишәрлекләрен планлаштыру	Аларны янгынга каршы билгеләнештәге минполосалар янсә юллар ярдәмендә 25 гектарлы блокларга бүләләр, һәр ягында яфраклы яшь агачлардан һәм куаклыклардан 10 м киңлегендәге полосалар ясала. Үзәге буйлап гади юл белән бергәлектә каплавычның гомуми киңлеге – 30 метр. Әгәр яфраклы полосалар утырту мөмкинлеге булмаса, ул чакта аралыкка янәшә торучы ылыслы агачларда һәр ягыннан 100 м киңлегендәге полосаларда янучан материалны алып ташларга, шулай ук һәр 20-30 м саен (әлеге табл. 2.3 пунктын кара) буйлы минполосалар салырга кирәк.
2.7	Поселоклар янәшәсендә ылыслы урманнар планлаштыру	Урман биләмәсе тирәли янгынга чыдам, киңлеге кимендә 150 метрлы яфраклы урман кашаклары булдырыла. Мондый урман кашакларының ике чиге буйлап кимендә 2,5 метрлы минполосалар ясала. Әгәр яфраклы урман кашакларын булдыру мөмкин булмаса, ул вакытта поселокка якын урнашкан ылыслы урман полосаларында 250-300 метрлы киңлектә янучан материалларны тулысынча алып бетерәләр һәм алар буйлап һәр 50 метр саен буйлы минполосалар салалар (әлеге таблицаның 2.3 п. кара)
2.8	Яклаучы минполосаларны бульдозерлар, тракторлар, туфрак эшкәртүче һәм башка төр кораллар ярдәмендә туфрак өстендәге каплам төренә һәм куәтенә бәйле рәвештә салганда:	

№ п/п	Күрсәткечләр	Нормативлар (оптималь күрсәткечләр)	
1	2	3	
	лишайниклардан һәм яшел мүкләрдән җиләклекләрдән һәм арчаннан куәтле үлән катламы булган урыннарда һәм чүпләнгән кишәрлекләрдә	1,0 м башлап 1,5 м кадәр 1,5 м башлап 2,5 м кадәр 2,5 м башлап 4,0 м кадәр 1,4 м (бер мәртәбә ПКЛ-70 сукасы белән узганда ясала)	түбән янгын ялкынының мөмкин булган биеклегеннән полоса киңлеге икеләтә артык булу хисабыннан гына тотрыклылык сыйфатында хезмәт итә ала
	блоклар һәм ылыслы биләмәләр эчендә минималь киңлеге (әлеге таблицаның 2.1, 2.5-2.7 пунктлары)	корылмалар, урман культуралары, табигый шытып чыккан, кыйммәтле яшь ылыслы агач агачлар, ылыслы урман үсентеләрендә уза торган агач ташу юллары буйларында, минераллаштырылган полосаларның дәвамы буларак ылыслы урманнарда ясалган янгынга каршы барьерларда, шулай ук бу эш таләп ителгән башка урыннарда	
	янгын куркынычы янаган чорга калдырылган урман продуктлары һәм кисенте калдыклары булган коры туфраклардагы тигезлекле ылыслы урманнарның диләнкеләрендә	агач әзерләүчеләрнең көче белән диләнкеләр минераллаштырылган полосалар белән әйләндереп алына. Мәйданы 25 гектардан зуррак булган диләнкеләрне аркылы минполосалар белән 25 гектардан артмаган кишәрлекләргә аералар. Аларга агач өеп кую урыннары шулай ук аерым йомык минераллаштырылган полосалар белән, ә ылыслы кисенте урыннарында бер-берсеннән 5-10 метр ара белән шундый ике полоса белән әйләндереп алына	
	тимер юллар, шоссейлар һәм агач ташу юллары буйларында (алар карый торган оешмалар ярдәмендә)	алар буйларындагы полосаларны (агач ташу өчен һәр ягыннан 10 ар метр) янгын сезоны эчендә ауган агачлардан, агач чүпләреннән һәм башка тиз кабынып китүчән материаллардан чистартып торыла. Минераллаштырылган полосаларны чигерелгән полосаларның тышкы ягы буйлап салалар, коры туфраклы ылыслы урманнарда – бер-берсеннән 5 метр ераклыкта ике минераллаштырылган полоса салына Шушындый ук шартларда минераллаштырылган полосалар белән юл буйларында яткан шпал өемнәрен һәм кар саклау щитларын, агач күперләрне, стационар платформаларны, торак йортларны һәм юлларны карап йөрүчеләр будкаларын әйләндереп алалар, учак ягу рөхсәт ителгән урыннар, урманда ял итү һәм тәмәке тарту урыннары, урманнарда эшләр башкарганда ЯММ саклау урыннары тирәли, янгын куркынычы урман промыселлары мәйданчыклары тирәли (күмер ягу, сагыз, дегет эшкәртү һәм башкалар), аралаш һәм топ чәер складлары тирәли, авыл хуҗалыгы җирләре чикләре буйлап әйләндереп алалар.	
2.9	Янгын куркынычы сезонында янгынга каршы аермалар кору:		
	урманда агач саклыханәләре тирәли	саклыкханәләрне ачык урыннарда түбәндәге аралыкта урнаштыралар: яфраклы урман диварларыннан склад урыннары мәйданы 8 га – 20 метрга кадәр, 8 га һәм аннан да күбрәк – 30 метр, ылыслы һәм катнаш урман	

№ п/п	Күрсәткечләр	Нормативлар (оптималь күрсәткечләр)	
1	2	3	
		диварларыннан складлаштыру урыннары мәйданы 8 га – 40 метр, 8 га аннан да күбрәк – 60 метр; саклыкка кую урыннары һәм күрсәтелгән янгынга каршы аермалар янучан материаллардан чистартыла	
2.10	Янгын сүндерү сулыклары ясау, урман янгыннары килеп чыгу мөмкинлеге булган урыннан ерак урнашкан су чыганаклары ясау:		
2.11	утыртмаларның янгын куркынычы классы	ераклыгы, км	бер сулыктан су белән тәэмин ителә торган агачлар мәйданы, га
	1	2-4	500
	2	2-8	2000-5000
	3-5	8-12	5000-10000
	янгын сүндерү өчен табигый су чыганакларын әзерләү	аларга килү юлларын төзекләндерү, янгын автоцистерналары һәм мотопомпалар белән су алу өчен махсус мәйданчыкларны җиһазландыру, зарурлык очракларында сулыкларны тирәнәйтү яки буалар ясау	
	янгын сүндерү буенча ясалма сулыклар төзү	югары янгын куркынычы булган урман биләмәләрендә, аларда табигый су чыганаклары булмаса, яхшыртылган автомобиль юлларына янәшә сулыкларга килә торган юллар салына	
	янгынга каршы сулыкта нәтиҗәле су запасы	җәйнең иң эссе чорында кимендә 100 куб метр	
	Урман юллары ясау:		
	юл челтәрләренең гомуми калынлыгы (куелыгы)	1000 га гомуми мәйданга кимендә 6 км, шул исәптән янгын куркынычы түбән булган һәм янгын тиз таралмый торган урман үсентеләре өстенлек иткән кварталларда юллар челтәре куелыгы 6 км/мең гектар рөхсәт ителә, янгын куркынычы югары булган урман үсентеләре өстенлек иткән кварталларда ул бу күрсәткечтән артык булырга тиеш	
	урман хуҗалыгы юллары	урман янгыннары белән көрәш өчен түгел, урман хуҗалыгы ихтыяҗлары өчен кирәкле юллары булган кишәрлекләрдә урман хуҗалыгы интенсив алып барыла торган үзләштерелгән урманнарда корыла 5 категория гомуми файдаланудагы юлларга тиңләштерелә һәм 3 типка бүленә. 1 типлы урман хуҗалыгы юллары: бер полосалы, полосаларның гомуми киңлеге – 8 метр, юл кырыйларының киңлеге – 1,75 метр Исәпләп чыгарылган хәрәкәт тизлеге – 60 км/сәг, сикәлтәле урыннарда 40 км/сәг кадәр киметел	
	янгынга каршы билгеләнеш юллары	урман хуҗалыгы буенча 3 типлы билгеләнеш юлларына карыйлар, җир капламының киңлеге – 4,5 метр, юл кырыйлары киңлеге – 0,5 шәр метр. Алары гамәлдәге урман юллары челтәрләренә өстәмә коралар, автотранспорт янгын буенча куркыныч саналган урыннарга һәм сулыкларга үтеп керә алсын өчен.	

№ п/п	Күрсәткечләр	Нормативлар (оптималь күрсәткечләр)
1	2	3
		Аларга шулай ук табигый грунт юллары, квартал урман юллары һәм төрле трассалар кертелә
2.12	Кочләрне һәм чараларны янгын сүндерү урынына илтеп җиткерү вакыты	Янгын белгеннән соң 3 сәгатьтән дә артмаска тиеш. Ә янгын куркынычы югары булган кишәрлекләр өчен – 0,5-1,0 сәгатьтән дә артмаска тиеш
2.13	Янгын урынына бару юлына китә торган вакытны исәпләп чыгарганда юлларның, сукмакларның янсә җәяүлеләр узып йөрерлек урыннарның сикәлтәлегеп һәм җир өсте рельефын исәпкә алу өчен аларны озынайту коэффициентлары:	
	1 типлы урман хуҗалыгы юллары өчен 3 типлы урман хуҗалыгы (янгынга каршы) юллары өчен	тигез җирлектә – 1,1; калкулыклы – 1,25 тигез җирлектә – 1,15; калкулыклы – 1,65
2.14	Янгын сүндерүче хезмәткәрнең хәрәкәт тизлеге	Галәттә 1-3 км/сәг тәшкил итә (автоюлдан корал белән янгын урынына киткәндә)
2.15	Җир өсте патруль маршрутларын планлаштыру нормативлары:	
2.15.1	Урнаштыру урыннары	Агач-куаклар аз булган урыннарда (15% һәм аннан да түбән) һәм территория буйлап вак урман кишәрлекләре урнашканда. Кыр саклаучы урман утыртмаларын, чокырларда һәм балкаларда үсә торган агачларны, яшел зона, урман паркы урманнарында үсә торган утыртмаларны саклаганда. Стационар һәм авиапатруль күзәтү пунктларыннан өстәмә күзәтү өчен агач әзерләү, төрле объектларны һәм трассаларны төзү урыннарында, ял зоналарында, елгаларның һәм күлләрнең ярлары буйлап, янгын куркынычы югары булган агачлар арасында
2.15.2	Патруль маршрутының озынлыгы	Транспорт төренә, юллар торышына һәм саклана торган кишәрлекне карап чыгу санына бәйле
2.15.3	Янгын куркынычы булган кишәрлекләрдә урман-янгын патруленең хәрәкәт тизлеге	
	мотоцикллар, машиналар һәм башка транспорт чаралары	Гомуми файдаланудагы шоссе юллары буйлап – 30 км/сәг артык, урман юллары буйлап – 15-20 км/сәг. Урмансыз киңлекләрдә юл хәрәкәте иминлеге кагыйдәләре нигезендә арттырылырга да мөмкин

Урманнардан файдаланганда барлыкка килгән очракта урман янгыннарын кисәтү һәм аларны тиз арада локальләштерү максатында урманнардан файдалану урыннарында янгын сүндерү буенча кирәкле күләмдә чараларның булуы күздә тотыла.

Рослесхозның «Янгын-химия станцияләре турында нигезләмә» 1997 елның 19 декабрендәге № 167 боерыгы һәм РФ ТРЭМның «Урманда янгыннарны кисәтү һәм сүндерү чаралары төрләрен, әлеге чаралар белән урманнардан файдаланучы затларның тәэмин ителү нормативларын,

урманнардан файдаланганда урман янгыннарын кисәтү һәм сүндерү чаралары булу нормаларын раслау турында» 2014 елның 28 мартындагы № 161 боерыгы нигезендә агач материалы әзерләүне гамәлгә ашыручы юридик һәм физик затларның янгын сүндерү чаралары тупланган пунктларда тиешле янгын техникасы, кирәк-яраклар һәм инвентарь булырга тиеш.

Урманчылык территориясендә янгын техникасына, җайланмасына, кирәк-яракларга һәм инвентарьларга ихтыяҗ булуы турында белешмәләр 14.2.5 таблицада күрсәтелде.

14.2.5 таблица.

Урман хуҗалыгын алып баручы урман фондын биләүчеләрне урман янгыннарын сүндерү җайланмалары һәм чаралары белән тәэмин итү нормалары

Урман янгыннарын кисәтү һәм сүндерү чараларының аталышы	Үлч. бер.	ЯХС-3 булган очракта чаралар күләме	Искәрмә
1	2	3	4
Төп җиһазланыш:			
1. Төп урман-янгын агрегат вариантлары:	данә	4	
а) урман янгын автоцистернасы, урман-патруль автомобиле, «Которна» тибындагы урман-янгын модуле яки		2	Юл челтәрләре үсеш алган районнарда янгын чыккан урынны янгын сүндерү чаралары һәм хезмәткәрләр белән тәэмин итү
б) урман-янгын тракторы, 30 кН классына караган урман-янгын агрегаты яки			Юл челтәрләре аз үсеш алган районнарда кебек үк
в) 6 т кадәр йөк күтәрә торган урман-янгын техникасы яки		2	Сазлыклар яки марь мәйданнары күп булган районнардагы кебек үк
г) 7.5 т кадәр су сыйдыра торган янгынга каршы җайланмасы булган урман-янгын катеры		2	Су юллары үсеш алган районнарда урман-янгын агрегаты урынына
2. 6 тоннага кадәр йөк күтәрә торган, авыр урыннардан үтү мөмкинлеге зур булган бортлы автомобиль	данә	3	Юл челтәрләре үсеш алган районнарда хезмәткәрләр һәм янгын сүндерү чаралары белән тәэмин итү
3. 1 тоннага кадәр йөк күтәрә торган, авыр урыннардан үтү мөмкинлеге зур булган бортлы	данә	1	Янгыннар сүндергәндә патрульлек итү һәм хезмәтләр күрсәтү

Урман янгыннарын кисәтү һәм сүндерү чараларының аталышы	Үлч. бер.	ЯХС-3 булган очракта чаралар күләме	Искәрмә
1	2	3	4
автомобиль			
4. 22-32 ат көче булган, коляскалы авыр мотоцикл	данә	2	Шул ук
5. 400-500 кг йөк күтәрә торган элмә моторлы, 4-5 кешелек моторлы көймә	данә	1	Шулай ук. Су юллары булганда бортлы автомобиль урынына
6. 800-1600 л/мин җитештерелешле насос станциясе.	данә	1	торфлы туфраклар булганда торф янгыннарын сүндерү өчен
7. Авторемонт остаханәсе	данә	1	
8. Күчмә мотопомпа яки минутына 600-800 л җитештерелешле элеп куела торган тешле тәгәрмәчле насос	данә	3-5	Янгыннарны сыекчалар белән сүндерү өчен
9. 60-120 л/мин җитештерелешле аз габаритлы күчмә мотопомпа	данә	4-5	Шул ук
10. Су өчен 100-1500 литрлы алынмалы-куелмалы цистерна яки резин савыт (резервуар)	данә	3-5	Суны янгыннарга китерү өчен
11. 90-175 а.к. бульдозер	данә	2	Минполосалар ясау һәм янгыннарны локальләштерү өчен
12. 1.5-6 т (9-30 кН) тарту көче булган тәгәрмәчле яки чылбырлы трактор	данә	2-3	Туфрак эшкәртә торган кораллар белән эшләү өчен, торфланган туфракларда саз модификацияле трактор кулланыла
13. Урман өчен трактор сабаны яки полосасалгыч, грунтомет, бульдозер күгәне һәм транспорт чаралары белән башка төрле янгын сүндерү кораллары	данә	3-5	Туфрак шартларына карап, минполосалар һәм чокырлар салу өчен
14. Тарттыргычы булган трейлер, 10-30 т авырлыктагы техниканы транспортлау агрегаты	данә	1	Каты түшәмәле юллар булганда
15. Радиостанция (урман хуҗалыгы, урманчылык радио челтәрендә кулланыла торган ешлык диапазонына карап), данә: а) стационар (ЯХС бинасында яки урман хуҗалыгы, урманчылык конторасында) б) йөртелә торган (барлык урман-	данә	1 10	Урман хуҗалыгы, урманчылык, бригадалар, күчмә объектлар белән элемтәгә керү өчен Күчмә техникалар белән үзара, урман хуҗалыгы, урманчылык конторасы, күзәтчелек пунктлары, вышкалар белән

Урман янгыннарын кисәтү һәм сүндерү чараларының аталышы	Үлч. бер.	ЯХС-3 булган очракта чаралар күләме	Искәрмә
1	2	3	4
янгын һәм патруль күчерү чараларында) в) күтәреп йөртә торган		16	элемтәгә керү өчен Бригадирга эшчеләр, машина йөртүчеләр белән һәм үзара аралашу өчен
16. Хәрәкәт итә яки күчереп йөртелә торган тавыш-хәбәр җайланмасы	данә	3	Урман-янгын бригадасын тәэмин итү, янгыннарны сүндергәндә команда бирү өчен
17. Ут кабыза торган аппарат	данә	6-12	Кисенте калдыкларын яндыру өчен
18. 1,8-3,0 л/мин җитештерелешле, ранецлы урман янгынын сүндергеч,	данә	30-60	Янгыннар сүндерү һәм яндырганда терәк полосалар ясау өчен
19. 40-100 см диаметрындагы агачларны аудару өчен бензин-мотор пычкысы	данә	4-7	Полосалар һәм чокырлар трассаларында агачларны аудару һәм эшкәртү өчен
Технологик җиһазланыш:			
1. Этемле янгын җиңсәләре, м: – 26 һәм 51 диаметрлы яки җиңеләйтелгән (этеме 0,5 мПа кадәр), – нормаль (этеме 1,2 мПа кадәр), – көчәйтелгән (этеме 1,5 мПа кадәр)	данә	10000	Янгыннарга су бирү өчен һәм яраксызланган җиңсәләрне алмаштыру өчен резерв
2. Янгын көпшәсе, данә.	данә	10	Күчереп йөртелә торган янгын мотопомпалары комплекты
3. Торфлы көпшә, данә.	данә	4	Торф янгыннарын сүндерү өчен
4. Ялгый торган этемле башчык (җиңсәнеке); күчереп йөртелә торган этемле башчык; тармакланган өчйөрешле; тармакланган икейөрешле	данә	100	Этемле янгын җиңсәләрен үзара һәм янгын сүндерү җайланмасы белән тоташтыру; төрле диаметрлы җиңсәләрне үзара ялгау; магистраль җиңсәләрдән суны бүлү
5. Ут сүндерә торган сыекчаны саклау өчен савыты булган болгаткыч агрегат	данә	2	Измәләр әзерләү өчен
6. Җиңсәләрне бер урыннан икенче урынга күчерү җайланмасы	данә	4	
7. Универсаль һәм корсетлы кыскыч	данә	70	Җиңсәләрдән су тамган урыннарны бетерү өчен

Урман янгыннарын кисәтү һәм сүндерү чараларының аталышы	Үлч. бер.	ЯХС-3 булган очракта чаралар күләме	Искәрмә
1	2	3	4
8. Янгын көрәге	данә	200	Ялкынны җир белән күмү
9. «Пуласки» тибындагы янгын сүндерү балта-тәпкесе	данә	40	Минполосалар салу, түшәмәне салдыру һ.б.
10. Янгын сүндерү тырмалары (металл)	данә	40	Минполосалар салу
11. Янгын сүндерү чиләге (10 литрлы)	данә	40	Янгынның калган өлешен сүндереп бетерү
12. Аркылы пычкы	данә	20	Трассаларны чистарту
13. 10-20 литрлы канистра	данә	20-40	Янгын сүндергеч измәләрне ташу өчен һәм мотопомпаларга ЯММ
14. Балта	данә	40	Трассаларны чистарту
15. Һава торышының янгын куркынычын үлчәү өчен җайланма (УСП-1) яки явым-төшемне үлчәгеч, психромер һ.б.	данә	2	
16. Алынмалы-куелмалы контейнер (стандарт түгел)	Бригадалар санына карап		Янгын сүндерү инвентарын ташу өчен
Оештыру-техник җиһазланыш:			
1. «Авиалесохрана» өчен эшләнгән аптечка җыелмасы	данә	6-10	Янгында медицина ярдәме күрсәтү
2. Хосусый яра бәйләү пакеты	данә	Команда әгъзалары санына карап	Шул ук
3. 20 л кадәр сыешлы канистра яки бидон	данә	12	Эчә торган суга
4. Махсус кием һәм аяк киеме	данә	Команда әгъзалары санына карап	4-7 п. нигезендә мөлкәт урман составын җәрәхәт алулардан һәм пешүләрдән яклау өчен ТБ таләпләренә туры килергә тиеш
5. Респиратор	данә	Шул ук	
6. Саклагыч күзлекләр	данә	Шул ук	
7. Яклагыч каска	данә	Шул ук	
8. Йоклый торган капчык	данә	Команда әгъзалары санына карап	
9. 8-12 кешелек палаткалар	данә	Шул ук	
10. Кружка	данә	Шул ук	Эчә торган суга

Урман янгыннарын кисәтү һәм сүндерү чараларының аталышы	Үлч. бер.	ЯХС-3 булган очракта чаралар күләме	Искәрмә
1	2	3	4
11. Инә	данә	20	Җиңсәләрне ремонтлау
12. Химик карандаш яисә фломастер	данә	20	Җиңсәләрнең зыян күргән урыннарын тамгалау өчен
13. Чәчле яки капрон щетка	данә	10	Җиңсәләрне юдыру өчен
14. Келәй (резин һ.б.)	данә	10	Җиңсәләрне ремонтлау өчен
15. Бинокль (кыр)	данә	5	Җирлекне карау өчен
16. Андрианов компасы	данә	8	Җирлектә юнәлеш алу өчен
Ярдәмче материаллар:			
1. Янгын сүндерү составы	т	2,5	Суның янгын сүндерү үзлекләрен көчәйтү өчен
2. Җебеткеч, кг (ДБ, сульфанол, НП-1 һәм башка юа торган чаралар)	данә	200	Шул ук
3. Ягулык-майлау материалы (бензин, дизель ягулыгы, майлар)	Сарыфларга, техника санына, янгыннар күләменә һәм аларны сүндерү вакытына карап ясалган исәпләмә		

2.17.2. Урманнарны яклауга карата таләпләр (санитар-савыктыру чараларының, урманнарны яклау буенча профилактика чараларының, зарарлы организмнарның чыганакларын ликвидацияләү чараларының, шулай ук вәкаләтле федераль башкарма хакимият органы билгеләгән башка чараларның нормативлары һәм параметрлары)

Урманнарны зарарлы организмнардан яклау РФ УК 60.1-60.10 статьялары һәм «Үсемлекләр карантины турында» 2014 елның 21 июлендәге № 206-ФЗ федераль закон, Россия Федерациясе Хөкүмәтенең 20.05.2017 № 607 карары белән расланган Урманнарда санитар куркынычсызлык кагыйдәләре (алга таба – Урманнарда санитар куркынычсызлык кагыйдәләре) нигезендә гамәлгә ашырыла.

Урманнарны яклау зарарлы организмнарны (үсемлекләрне, хайваннарны, билгеле бер шартларда урманнарга һәм урман ресурсларына зарар китерерлек авыру кузгатучы организмнарны) ачыклауга һәм алар таралуны булдырмауга, карантин объектларга кертелгән зарарлы организмнар чыганаклары барлыкка килгән очракта, аларны локальләштерүгә һәм бетерүгә юнәлдерелә.

Урманнарда санитар куркынычсызлык кагыйдәләре урманнарны зарарлы организмнардан, шулай ук зарарлы йогынтыдан яклауның бердәм тәртибен һәм шартларын, шулай ук урманнарда санитар иминлек тәэмин итүгә юнәлдерелгән урманнарда санитар куркынычсызлык кагыйдәләрен билгели.

Урманнарда санитар иминлекне тәэмин итү максатларында түбәндәгеләр гамәлгә ашырыла:

1) урманнарны яклау ягыннан районлаштыру (урман патологиясе ябыган зәгыйфь, уртача һәм көчле зоналарны билгеләү);

2) дәүләт урман-патологик мониторинг;

3) урман патологиясенә тикшеренүләр уздыру;

4) зарарлы организмнар таралуны кисәтү;

5) урманнарда янгын куркынычсызлыгы буенча бүтән чаралар.

Урманнарда 3-5 пунктларда күрсәтелгән санитар куркынычсызлык чаралары Татарстан Республикасы урман планы, урманчылыкның урман хуҗалыгы регламенты һәм урманнарны үзләштерү проекты нигезендә гамәлгә ашырыла.

Урманнарда санитар куркынычсызлык кагыйдәләрен Россия Федерациясе Хөкүмәте билгели.

Урман патологиясе буенча тикшеренүләр урманнарда дәүләт урман-патологик мониторинг белешмәләрен, шулай ук урманнарның санитар һәм урман-патологик торышы турында башка мәгълүматларны исәпкә алып уздырыла.

Урман патологиясе буенча тикшеренүләр җир өсте һәм (яисә) дистанцион методларны кулланып, – урманнарның санитар һәм урман-патологик торышына зарури төгәл бәяне тәэмин итүче визуаль һәм коралды ысуллар белән уздырыла.

Урман патологиясе буенча тикшеренүләрне уздыру тәртибе, урман патологиясе буенча тикшерену актының формасы вәкаләтле башкарма хакимият органы тарафыннан билгеләнә.

Зарарлы организмнар таралуны кисәтү түбәндәгеләрнең уздырылуын үз эченә ала:

1) урманнарны яклау буенча профилактика чаралары;

2) санитар-савыктыру чаралары, шул исәптән һәлак булган һәм зарарланган урман утыртмаларын кисү;

3) вәкаләтле федераль башкарма хакимият органы билгеләгән башка чаралар.

Даими (вакыты чикләнмичә) файдалануга, арендага тапшырылган урман кишәрлекләрендә зарарлы организмнар таралуны кисәтү буенча күрсәтелгән чаралар урманнарны үзләштерү проекты нигезендә урманнардан файдаланучы затлар тарафыннан гамәлгә ашырыла.

Санитар-савыктыру чараларын гамәлгә ашыру нәтиҗәләре буенча Татарстан Республикасы урман планына, урманчылыкның, урман паркының урман хуҗалыгы регламентына үзгәрешләр кертелә.

Урманнарда зарарлы организмнарның чыганакларын юк итү түбәндәге чараларны үз эченә ала:

1) зарарлы организмнарның чыганакларын тикшерү;

2) зарарлы орзанизмнарны юкка чыгару яисә күләмен киметү, шул исәптән химия препаратлары белән;

3) зарарлы организмнар белән зарарланган урман утыртмаларының токым һәм яшь составларын җайга салу максатларында урман утыртмаларын кисү.

РФ УК 60.8 статьясының 3 өлеше буенча зарарлы организмнарның чыганакларын бетергәндә чаралар уздыру барышында (һәлак булган һәм зарарланган урман утыртмаларын кискәндә) әзерләнгән агач материалы күләме файдалану өчен билгеләнгән диләнкә күләменә кертелми.

Зарарлы организмнарның чыганакларын юкка чыгару буенча чараларны гамәлгә ашыру нәтиҗәләре буенча ТР урман планына, урманчылыкның, урман паркының урман хуҗалыгы регламентына үзгәрешләр кертелә.

Дәүләт хакимияте органнары, җирле үзидарә органнары үзләренең РФ УК 81-84 статьяларында билгеләнгән вәкаләтләре чигендә гражданнарның урманнарда булуын һәм аларга транспорт чаралары белән үтеп керүне, урманнарда билгеле бер эш төрләрен уздыруны чиклиләр.

Гражданнарның урманнарда булуын һәм аларга транспорт чаралары керүне чикләгәндә, шулай ук урманнарда санитар куркынычсызлык тәэмин итү максатларында билгеле бер эшчәнлек төрләрен уздырганда түбәндәге чаралар гамәлгә ашырыла:

эшләр уздырылган районда урманнардан файдаланучы затларга чаралар уздыруга бәйле рәвештә урманнарда булуны вакытлыча тыю турында әлеге эшләр башланырга 10 көн калгач кулга тапшыру турында белдереп хәбәр ителә;

массакүләм мәгълүмат чаралары аша (газеталар, радио, телевидение, листовкалар) урманнарда булуны вакытлыча чикләү турында җирле халыкка җиткерелә, чараларны уздыру максатлары, урман корткычларыннан якланырга тиешле урман кишәрлекләрен препаратлар белән эшкәртү (алга таба – эшкәртү) чорлары, җәмәгатьчелек иминлеге буенча чаралар һәм җирле халык, төрле предприятиеләр һәм оешмалар, үзләренең милекчелек формаларына бәйсез рәвештә, үтәргә тиешле зарури карантин кагыйдәләре турында мәгълүмат җиткерелә;

чаралар уздырылган вакыт өчен дәүләт хакимияте органнарында, җирле үзидарә органнарында җәмәгатьчелек белән элемтәгә керү һәм гражданнарның сорауларына җавап бирү өчен «кайнар линия» телефоны оештырыла;

эшкәртелә торган кишәрлек чикләреннән (җир өсте эшкәртелгәндә) 300 метр ераклыкта һәм (авиация ярдәмендә эшкәрткәндә) 500 метр ераклыкта эшләр уздыру урыннарында бердәй кисәтү аншлаглары урнаштырыла. 1х1,5м зурлыгындагы аншлагларга кисәтүле язулар теркәлә: «Сак булыгыз! Пестицидлар кулланылды. (Дата) баштан (дата) кадәр кешеләрнең йөрүе, гөмбә җыю, терлек көтү, җимешләр, җиләкләр, дару үләннәре җыю тыела»;

эшкәртелергә тиешле урман кишәрлекләре уза торган, аркылы узу һәм узып китү, шулай ук терлек куу өчен юллар ябыла;

эчә торган су чыганакларын препаратлар эләгүдән саклау чаралары күрелә;

эшкәртелергә тиешле урман кишәрлекләрендә урманнардан файдалануның барлык төрләре туктатыла.

РФ УК 60.6 ст. 4 өлешенә, Россия Табигать министрлыгының «Урман патологиясе буенча тикшеренүләр уздыру тәртибен һәм урман патологиясе буенча тикшерену акты формасын раслау турында» 2016 елның 16 сентябрендәге № 480 боерыгына ярашлы рәвештә урман патологиясе буенча тикшерену (алга таба – УПТ) урманнарда дәүләт урман-патологик мониторинг белешмәләрен, шулай ук урманнарның санитар һәм урман-патологик торышы турында башка мәгълүматларны исәпкә алып уздырыла.

УПТ уздыру дәүләт хакимияте органнары яисә җирле үзидарә органнары тарафыннан РФ УК 81-84 статьяларында билгеләнгән үзләренең вәкаләтләре чикләрендә яисә гражданнар, шул исәптән урманнардан файдаланучы шәхси эшкуарлар һәм юридик затлар тарафыннан тәэмин ителә.

Урманнарда санитар куркынычсызлык кагыйдәләре нигезендә урманнардан файдалануны, урманнарны саклауны, яклауны һәм яңадан житештерүне гамәлгә ашыручы гражданнар һәм юридик затлар корткычлар, авырулар, тискәре торыш, байтак дәрәҗәдә яисә массакүләм зарарлану яисә зыян күрү билгеләрен ачыклаган очракта мондый хәл ачыкланган датадан соң бишкөнлек чорда бу хакта вәкаләтле органнарга хәбәр итәргә бурычлы.

Мәгълүмат язмача яисә электрон рәвештә, ачыкланган зарарлану урынын (зыян күрү билгеләрен тасвирлап), зарар салыну сәбәбен, агачларның зарарланган токымын, зарарланган урынның якынча мәйданын һәм гариза бирүченең элемтә белешмәләрен: фамилиясен, исемен, ата исемен (булган очракта) һәм телефонын күрсәтеп жибәрелә.

Мәгълүмат вәкаләтле органнар тарафыннан аны алган вакыттан 30 көнлек чорда тикшерелә.

Урман патологиясе буенча тикшеренүләр жир өсте һәм (яисә) дистанцион, урманнарның санитар һәм урман-патологик торышына зарури төгәл бәяне тәэмин итүче визуаль һәм кораллы ысуллар белән уздырыла.

УПТ урман кишәрлекләренең хәзерге санитар (төрле торыштагы категория агачларының санына карап билгеләнә торган сыйфатлама) һәм урман-патологик торышы (зарарлы организмнарның санына һәм алар агачларга салган зыян дәрәҗәсенә карап билгеләнә торган сыйфатлама) турында мәгълүмат алу, шулай ук зарарлы организмнар таралуын кисәтү буенча чараларны нигезләү һәм билгеләү максатларында уздырыла.

УПТ урман утыртмаларында вегетация чорында яфрак (ылыс) чыккан вакыттан алып сезонлы дехромация (начар табигый һәм антропоген факторлар йогынтысы нәтиҗәсендә ылысларның яисә яфракларның төсе үзгәрә башлау) башланган вакытка кадәр уздырыла.

Составы буенча мәңге яшел чиста урман утыртмаларында, шулай ук җилдән зыян күргән (җил аударган, давыл еккан) һәм өске агыннардан зарарланган урман утыртмаларында УПТ ел дәвамында уздырыла.

Татарстан Республикасы урман планында һәм урман хужалыгы регламентында УПТ күләмнәре күрсәтелми һәм ел саен билгеләнә, шул

исәптән дәүләт урман-патологиясе мониторингы белешмәләрен һәм урманнарның санитар һәм урман-патологик торышы турындагы башка мәгълүматларны исәпкә алып.

Визуаль ысул белән УПТ урманнарның санитар һәм урман-патологик торышы турында дәүләт урман-патологик мониторинг, урманнарны яңадан җитештерүгә дәүләти мониторинг, урманнарда янгын куркынычы һәм урман янгыннары буенча мониторинг нәтиҗәсендә алынган мәгълүматлар, шулай ук вәкаләтле органнардан, гражданнардан, шул исәптән шәхси эшкуарлардан һәм юридик затлардан алынган мәгълүматлар нигезендә планлаштырыла.

Кораллы ысул белән УПТ визуаль ысул белән яисә башка чыганаклардан алынган мәгълүматлар буенча УПТ нәтиҗәсендә санитар-савыктыру чаралары (алга таба – ССЧ) уздыру таләп ителгән урман кишәрлекләрендә планлаштырыла.

Визуаль ысул белән УПТ җир өсте һәм (яисә) дистанцион методларны кулланып гамәлгә ашырыла.

Кораллы ысул белән УПТ бары тик җир өсте методыннан файдаланып кына уздырыла.

УПТ барышында түбәндәгеләр башкарыла:

урман утыртмаларына зыян салыну (яисә аларның һәлак булу) сәбәпләре билгеләнә, шулай ук авариячле агачлар ачыклана;

зарарланган урман кишәрлекләренең урнашкан урыны һәм чикләре билгеләнә;

урман кишәрлекләренең агымдагы санитар һәм урман-патологик торышы билгеләнә;

зарарлы организмнар таралуын киметү буенча чаралар, шул исәптән урманнарны яклау буенча профилактика чаралары, шулай ук иң беренче чиратта рекреация эшчәнлеген гамәлгә ашыру өчен тапшырылган урман кишәрлекләрендә, кыйммәтле урманнарда агитация чаралары (алга таба – чаралар) билгеләү.

Торышы буенча бердәй булган бүлемтекләрнең мәйданнары таксация тасвирламасында күрсәтелгән тиешле бүлемтекләрнең мәйданнарын кушу юлы белән билгеләнә, ә таксация тасвирламалары булмаган очракта, сурәтләнә торган урман кишәрлекләренең чик координаталарына нигезләнеп исәпләп чыгарыла.

Бүлемтекнең санитар һәм урман-патологик торышы бертөрле булмаганда, билгеләнгән чаралар өчен бертөрле сыйфатламаларга ия булган өлеше (урман-патологик бүлемтеге) тасвирлана. Урман-патологик бүлемтекнең көчле урман-патология куркынычы булган зонадагы минималь мәйданы – 0,1 га; уртача урман-патология куркынычы булган зонада – 0,5 га; өлешчә урман-патология куркынычы булган зонада – 1 га.

УПТ гамәлгә ашыру нәтиҗәләре буенча РФ Табигать министрлыгының «Урман патологиясе буенча тикшерүләр уздыру тәртибен һәм урман патологиясе буенча тикшерү актының формасын раслау турында» 2016 елның 16 сентябрендәге № 480 боерыгына 2 нче кушымтада китерелгән формада урман патологиясе буенча тикшерү акты төзелә.

Урман патологиясе тикшерү уздырылганда тикшерелә торган урман-патологик бүлемтек буенча, зарурлык булганда урман-патологик бүлемтеге буенча таксация сыйфатламасы билгеләнә, агачларның зәгыйфьләнү һәм һәлак булу сәбәпләре, кору холкына, торыш категорияләренә яки ашалу дәрәҗәсенә карап агачларның утыртмалар запасындагы % бүленеше (зарарланган урман кишәрлегендә зарарлану билгеләре күренеп торган агачларның процентларда чагылдырылган өлеше яки агачларның аерым өлешләренә зыян салыну дәрәҗәсе), шулай ук агачларның зарарлану билгеләре һәм әлеге билгеләр күзәтелгән зыян салынган агачларның өлеше билгеләнә.

Урман кишәрлекләренең Урман патологиясе буенча тикшерүләр уздыру тәртибенең 7 пунктында күрсәтелгән, урман кишәрлекләренең санитар һәм (яки) урман-патологик торышы начарлануга китергән санитар һәм урман-патологик торышы сыйфатламалары үзгәргәндә, УПТ яңадан уздырыла.

Кораллы ысул белән УПТ урман кишәрлекләренең зыян салынган чикләрен, һәлак булган яисә зыян салынган урман утыртмаларының мәйданнарын төгәл билгеләү һәм чаралар уздыру өчен кирәкле документация әзерләү максатында уздырыла.

Кораллы ысул белән УПТ барышында җир өсте методын кулланып түбәндәгеләр башкарыла:

зарарланган һәм (яисә) һәлак булган урман утыртмалары булган урман кишәрлекләре ачыклана һәм аларның чикләре билгеләнә;

зыян салынган һәм һәлак булган урман кишәрлекләренең (агачларның) мәйданын һәм пространстволы урнашуын ачыклау;

агачлар санала;

урман утыртмаларына зыян салыну яки аларның һәлак булу сәбәпләрен, авария хәлендәге агачларның (агачның тоташ яисә бер өлеше авуга китерергә мөмкин булган һәм халыкка яисә дәүләт милкенә һәм гражданнарның һәм юридик затларның милкенә зыян салырга мөмкин булган (структур җитешсезлекләре булган (тишек-тишекләр, черегән урыннар, тамыры өзелгән урыннар, куркыныч рәвештә сыгылган) агачларны) структур җитешсезлекләрен ачыклау;

чаралар билгеләнә.

Урман утыртмалары арасында аварияле агачлар булганда, физик затларга, физик затларның һәм юридик затларның милкенә, дәүләт милкенә зыян салыну яки линияле һәм башка төрле объектларның куркынычсыз эксплуатацияләнүенә куркыныч булу шартында урман патологиясе буенча тикшерү уздырыла. Аварияле агач келәймә белән тамгалана яки башкача маркалана.

Геодезик кораллар ярдәмендә зыян күргән һәм һәлак булган урман кишәрлекләре чикләрен билгеләр алдыннан рекогносцировка ысулы белән (урман кишәрлегенең кирәкле параметрларын беренчел бәяләү) чикләр билгеләнә.

Зарарланган һәм (яисә) һәлак булган урман утыртмалары булган урман кишәрлекләренең чикләрен билгеләү урман кварталы чикләрендә башкарыла,

бу вакытта урман кишәрлеге чикләренә таксация сыйфатламалары, санитар һәм урман-патологик торышы буенча охшаш булган берничә урман-таксация бүлемтеге кертелергә мөмкин.

Зарарланган һәм һәлак булган урман кишәрлекләренең чикләре чатларын теркәү өчен үсүче агачлар файдаланырга мөмкин, аларга тиешле тамгалар ясала (юнып алына, лента асыла, буяла).

Навигация җайланмалары ярдәмендә зарарланган һәм (яисә) һәлак булган урман утыртмалары булган урман кишәрлекләре чикләре буйлап сыйфатлы нокталарның географик координаталары билгеләнә.

Агачларны санау эше тоташ исәпләп чыгу, лента белән исәпләп чыгу, түгәрәкле реалоскопик мәйданчыклар, радиусы үзгәрми торган түгәрәк мәйданчыклар методы белән башкарыла. 3 га кадәрге урман кишәрлекләрендә агачлар тоташ исәпләп чыгу юлы белән санала.

Агачлар санау турында мәгълүмат агачлар сану исемлегенә (урман патологиясе буенча тикшерену актына 2 нче кушымта) кертелә.

Агачларны санау нәтиҗәләре буенча урман кишәрлегендәге агачның гомуми запасыннан процентларда һәм тулаем алганда урман кишәрлеге өчен торыш категорияләре буенча агач токымнарына бүлү эше башкарыла. Һәр агач категориясе һәм урман кишәрлеге өчен торышы буенча уртача исәпләнгән категориясе билгеләнә.

Җил аударган, давыл еккан, кар сындырган, янгын нәтиҗәсендә ауган агачлары 50% артык булган урман утыртмаларында УПТ визуаль ысул белән уздырыла, э житешмәгән мәгълүматлар таксация тасвирламаларыннан күчереп алына.

Кораллы ысул белән УПТ нәтиҗәләре буенча Урман патологиясе буенча тикшерену актында торыш категорияләре буенча агачларны сайлап алу проценты, чаралар билгеләү, урман утыртмасына салынган зыян дәрәҗәсе, урман утыртмаларының зарарлану һәм һәлак булу сәбәпләре күрсәтелә.

УПТ нәтиҗәләре буенча урман патологиясе буенча тикшерену акты (алга таба – акт) төзелә.

Актның беренче бите теләсә нинди ысул белән УПТ уздырылганда тутырыла.

УПТ ысулына карап, актның тиешле бүлекләре һәм кушымталары тутырыла.

Актның һәр тутырылган бүлеге һәм кушымтасы УПТ уздыру буенча эшләрне башкаручылар тарафыннан имзалана.

УПТ уздыру өчен билгеләнгән кишәрлекләр реестрына кисүгә билгеләнгән агачларны санау турында актка 2 нче кушымтада күрсәтелгән формада исемлекләре һәм актка 3 нче кушымтада күрсәтелгән формада диләнке абрисы кушып куела.

Имзаланганнан соң 2 эш көне эчендә акт раслау һәм бастырып чыгару өчен вәкаләтле органнарга җибәрелә.

Кушымталары белән бергә акт килгән көннән соң 10 эш көне эчендә вәкаләтле органнары актны карыйлар һәм кисәтүләр булмаганда аны раслыйлар.

Раслаган көннән соң 3 эш көненнән соңга калмаган чорда, акт кушымталары белән бергә дәүләт хакимияте органының яисә җирле үзидарә органының «Интернет» мәгълүмат-телекоммуникация челтәрендәге рәсми сайтында урнаштырыла, федераль законнарда әйләнеше чикләнгән мәгълүматлардан торучы актлардан тыш.

Урман патологиясе буенча тикшерү нәтиҗәләре буенча урман патологиясе буенча тикшерү акты төзелә, ул дәүләт хакимияте органы яки җирле үзидарә органы тарафыннан аларның әлеге Кодексның 81-84 статьялары нигезендә билгеләнгән вәкаләтләре чикләрендә раслана һәм расланган көненнән соң өч эш көне узганчы «Интернет» мәгълүмат-телекоммуникация челтәрендә дәүләт хакимияте органының яисә җирле үзидарә органының рәсми сайтында урнаштырыла һәм, ведомствоара электрон хезмәттәшлек буенча бердәм системадан яки уртак файдаланудагы мәгълүмат-телекоммуникация челтәрләреннән, шул исәптән «Интернет» челтәреннән файдаланып, көчәйтелгән квалификацияле электрон имза белән имзаланган электрон документ рәвешендә Россия Федерациясе Хөкүмәте вәкаләт биргән федераль башкарма хакимият органына җибәрелә (РФ УК 60.6 ст. 3 өл.).

Актны кушымталары белән бергә рәсми сайтта урнаштыру чоры 2 ел тәшкил итә.

РФ УК 60.7 ст., Россия Табигать министрлыгының «Зарарлы организмнар таралуын кисәтү чараларын гамәлгә ашыру кагыйдәләрен раслау турында» 12.09.2016 № 470 боерыгына ярашлы рәвештә ССЧ урман утыртмаларының санитар торышын яхшырту, зарарлы организмнар таралу куркынычын киметү, урман утыртмалары очен үзләренең максатчан вазыйфаларын тәэмин итү, шулай ук тискәре факторларның (зыянлы организмнар, ялкын йогынтысы, һава шартлары, туфрак-климат факторлары һәм башкалар, урманнарның тотрыклылыгына яки максатчан вазыйфасына зыян сала торган биотик һәм абиотик факторлар) йогынтысыннан зыянны киметү максатларында уздырыла.

Һәлак булган һәм зарарланган урман утыртмаларын кисү, леквидлы булмаган агач материалыннан, шулай ук аварияле агачлардан җыештыру ССЧ була.

Аренда шартнамәсе, урман кишәрлегеннән даими (вакыты чикләнмичә) файдалану хокукы нигезендә урманнардан файдаланучы затлар тарафыннан уздырылырга планлаштырылучы ССЧ төрләре һәм күләмнәре турында белешмәләр урман декларациясендә чагылдырыла.

Файдалануга тапшырылмаган урман кишәрлекләрендә ССЧ күләмнәрен планлаштыру урманчылыкның (урман паркының) урман хуҗалыгы регламентында дәүләт урман-патологик мониторинг белешмәләре һәм УПТ мәгълүматлары нигезендә чагылдырыла.

ССЧ күләмнәрен ел кварталлары буенча бүлгәндә урман утыртмаларының зарарлану дәрәҗәсе һәм вакыты, агач токымының, зарарлы бөҗәкләрнең һәм чир барлыкка китерүчеләрнең биологиясе исәпкә алына. Йогышлы чир таралуны булдырмау өчен тоташ һәм сайланма кисүләрне барыннан элек кышкы чорда уздырырга кирәк.

ССЧ 4 һәм 5 бонитетлы урман утыртмаларында планлаштырылмый, әлеге агачлыкларда зарарлы организмнарның чыганаклары барлыкка килгән очраклардан тыш, шулай ук әлеге бонитет агачлары өстенлек иткән урман кишәрлекләрендә дә планлаштырылмый.

ССЧ теләсә нинди максатчан билгеләнештәге урманнарда һәм яклаучы урманнарның барлык категорияләрендә планлаштырыла, тыюлыклы кишәрлекләрдән тыш.

ССЧ өчен урман утыртмаларында (яфраклы һәм карагайлы) (утыртмалар составында 30% һәм аннан күбрәк) диләнкеләрне аерып чыгару вегетация чорында башкарыла (җилдән (җил аударган, давыл еккан 5 «а», «б» һәм 6 «а», «б» торыш категориясенә караган агачлар) һәм өске янгыннардан зыян күргән урман кишәрлекләреннән тыш).

ССЧ уздыру өчен диләнкеләрнең күләме лимитланмый.

Һәлак булган һәм зарарланган урман утыртмаларын кисү тоташ (һәлак булган һәм зарарланган утыртмалар өчен) һәм сайланма (зарарланган утыртмалар өчен) санитар кисүләр формасында уздырыла.

Яшь агачлыкларда эшкә яраклы агач өлгереп җиткәнче, орлыклык агачлар булган очракта, сайланма санитар кисүләр уздырыла һәм (әисә) ликвидлы булмаган агач материалы җыеп алына.

Диләнкеләрне санитар тоташ һәм сайланма кисүләр өчен аерып чыгару РФ ТРЭ министрлыгының 13.09.2016 № 474 боерыгы белән расланган Агач материалы әзерләү кагыйдәләре (алга таба – Кагыйдәләр) нигезендә коралны ысул белән уздырыла торган УПТ нәтиҗәләре буенча башкарыла.

Тоташ һәм сайланма санитар кисүләргә билгеләгәндә зарури тәртиптә 5-6 нчы категория торышындагы агачлар сайлап алына. Җил аударган, давыл еккан һәм кар сындырган агачлар 5-6 нчы категория торышына кертелә.

Түбәндәге очракларда торыш категорияләрендәге агачларны тоташ һәм сайланма санитар кисүгә билгеләү рөхсәт ителә:

торышы буенча 4 нче категориягә караган ылыслы токым агачлары;

торышы 3-4 нче категориягә караган (бик нык зәгыйфьләнгән һәм корый башлаган) агачлар тамыр гөмбәчеге белән зарарланган очракта (наратлыкларда), усак агачлары усак сорыкорты белән зарарланган һәм караманың төрле агачлары голланд чире белән зарарланганда кисүгә билгеләнә:

эксплуатация урманнарында: кәүсәләрендә ачыктан-ачык череү күренешләре булган агачлар (кайрылары, сорыкорт җисемнәре, кәүсәнең 2/3 өлешеннән артыгын колачлый торган кабык ярыклары); кайрысына пошилар һәм башка төрле хайваннар кәүсәсенең өчтән бер өлешеннән артык җирендә зыян салган чыршы һәм пихта агачлары;

урман янгыннары булган урман утыртмаларында: тамыр муены кимендә ¼ кәүсә өлешендә янган агачлар (бу вакытта кимендә 100 агач янында тамыр муенын казып карау мәйданнары булу мәҗбүри) яки кәүсәсенең кимендә ¾ өлешендә кайры кисәге корыган агачлар (казып карау мәйданнарының булуы шулай ук мәҗбүри);

кайрылары пошилар һәм башка хайваннар тарафыннан кәүсәсенең өстән бер өлешеннән артык җирендә зарарланган яки кәүсә әйләнәсенең яртысыннан артык өлешендә тамыр корткычлары урнашкан ылыслы токым агачлары.

Ылыс һәм яфрак кимерүче бөҗәкләр белән зыян салынганда агачларны сайланма һәм тоташ санитар кисүләргә сайлап алу ылыслар (яфраклар) үз халәтенә кайту чоры тәмамланганнан соң башкарыла.

Сайланма санитар кисүләрне уздырганнан соң урман утыртмаларының тулылыгы минималь мөмкин булган, агачларның аларның якланганлык категорияләренә яисә максатчан билгеләнешенә туры килә торган вазыйфаларны үтәү сәләтен тәэмин итүче күрсәткечләрдән түбәнрәк булырга тиеш түгел (әлеге Кагыйдәләргә кушымта).

Тоташ санитар кисүләр кисүгә тиешле агачларны җыештырганнан соң тулылыгы агачларның якланганлык категорияләренә яисә максатчан билгеләнешенә туры килә торган вазыйфаларны үтәү сәләтен тәэмин итүче чик зурлыклардан түбәнәя торган урман утыртмаларында уздырыла (әлеге Кагыйдәләргә кушымта). Агачларның фактик тулылыгын исәпләү УПТ уздырганда тәэмин ителә.

Сайланма һәм тоташ санитар кисүләрдән соң калган агач калдыклары яндырылырга, мульча белән капланырга яисә агач материалы эшкәртү өчен билгеләнгән урыннарга алып чыгылырга тиеш.

Җил аударган, давыл еккан һәм башкача зарарланган агачлар барлыкка килгән урыннарда һәлак булган агачларның гомуми запасыннан 90% артык өлеше ликвидлы булмаган агач тәшкил иткәндә ликвидлы булмаган агач материалы җыештырып алына.

Иң беренче чиратта ликвидлы булмаган агачлар табигый һәм башка объектларны яклаучы вазыйфаларын башкаручы урманнарда, шулай ук кыйммәтле урманнарда җыештырыла. Башкача максатчан билгеләнештәге һәм яклаучы урманнарның башка категорияләрендәге җирләрдә ликвидлы булмаган агачны җыештыру урманнарда зарарлы организмнарның чыганаклары барлыкка килү яисә янгын куркынычы булган очракларда башкарыла.

ССЧ гамәлгә ашыру нәтиҗәләре буенча Татарстан Республикасы урман планына, урманчылыкның урман хуҗалыгы, урман паркы регламентына үзгәрешләр кертелә.

Санитар-савыктыру чаралары нормативлары һәм параметрлары 15 таблицада күрсәтелде.

15 таблица.

Санитар-савыктыру чараларының нормативлары һәм параметрлары

№ п/п	Күрсәткечләр	Үлч. бер.	Һәлак булган һәм зарарланган урман утыртмаларын кисү			Аварияле агачларны җыештыру	Ликвидсыз агачларны җыештырып алу	Җәмгысе
			БАРЛЫГЫ	Шул исәптән				
				тоташ	сайланма			
1	2	3	4	5	6	7	8	8
Урманнарның максатчан билгеләнеше: Яклаучы урманнар								
токымы – НАРАТ								
1.	Урманчылык таләпләре буенча ачыкланган фонд	га мең $м^3$	57,6 3,99	5,6 1,42	52 2,57		3,2 0,06	60,8 4,05
2.	Кисү яисә җыештыру чоры	ел		3	3		3	
3.	Ел саен файдалану күләме:							
	- мәйданы	га	19,2	1,9	17,3		1,1	20,3
	Сайлап алына торган запас							
	– тамыр	мең $м^3$	1,1	0,47	0,63		0,02	1,12
	- ликвидлы	мең $м^3$	0,88	0,38	0,50		0,02	0,9
	– эшкә яраклы	мең $м^3$	0,62	0,24	0,38		–	0,62
Җәмгысе ылысылы								
1.	Урманчылык таләпләре буенча ачыкланган фонд	га мең $м^3$	57,6 3,99	5,6 1,42	52 2,57		3,2 0,06	60,8 4,05
2.	Кисү яисә җыештыру чоры	ел		3	3		3	
3.	Ел саен файдалану күләме:							
	- мәйданы	га	19,2	1,9	17,3		1,1	20,3
	Сайлап алына торган запас							
	– тамыр	мең $м^3$	1,1	0,47	0,63		0,02	1,12
	- ликвидлы	мең $м^3$	0,88	0,38	0,50		0,02	0,9
	– эшкә яраклы	мең $м^3$	0,62	0,24	0,38	–		0,62
токымы – ИМӘН								
1	Урманчылык таләпләре буенча ачыкланган фонд	га мең $м^3$	34,8 0,39		34,8 0,39			34,8 0,39
2.	Кисү яисә җыештыру чоры	ел			3			

№ п/п	Күрсәткечләр	Үлч. бер.	Һәлак булган һәм зарарланган урман утыртмаларын кисү			Аварияле агачларны жыештыру	Ликвидсыз агачларны жыештырып алу	Җәмгысе
			БАРЛЫГЫ	Шул исәптән				
				тоташ	сайланма			
1	2	3	4	5	6	7	8	8
3.	Ел саен файдалану күләме:							
	- мәйданы	га	11,6		11,6			11,6
	Сайлап алына торган запас							
	– тамыр	мен $м^3$	0,13		0,13			0,13
	- ликвидлы	мен $м^3$	0,08		0,08			0,08
	– эшкә яраклы	мен $м^3$	0,05		0,05			0,05
			Токымы тәбәнәк каүсәле ИМӘН					
1	Урманчылык таләпләре буенча ачыкланган фонд	<u>га</u> мен $м^3$	<u>21,3</u> 0,30		<u>21,3</u> 0,30			<u>21,3</u> 0,40
2.	Кисү яисә жыештыру чоры	ел			3			
3.	Ел саен файдалану күләме:							
	- мәйданы	га	7,1		7,1			7,1
	Сайлап алына торган запас							
	тамыр	мен $м^3$	0,10		0,10			0,10
	- ликвидлы	мен $м^3$	0,06		0,06			0,06
	эшкә яраклы	мен $м^3$	0,03		0,03			0,03
			Җәмгысе каты яфраклылар					
1.	Урманчылык таләпләре буенча ачыкланган фонд	<u>га</u> мен м3	<u>56,1</u> 0,69		<u>56,1</u> 0,69			<u>56,1</u> 0,69
2.	Кисү яисә жыештыру чоры	ел						
3	Ел саен файдалану күләме:							
	- мәйданы	га	18,7		18,7			18,7
	Сайлап алына торган запас							
	– тамыр	мен $м^3$	0,23		0,23			0,23
	- ликвидлы	мен $м^3$	0,14		0,14			0,14

№ п/п	Күрсәткечләр	Үлч. бер.	Һәлак булган һәм зарарланган урман утыртмаларын кисү			Аварияле агачларны җыештыру	Ликвидсыз агачларны җыештырып алу	Җәмгысе
			БАРЛЫГЫ	Шул исәптән: тотаж	Шул исәптән: сайланма			
1	2	3	4	5	6	7	8	8
	– эшкә яраклы	мең м^3	0,08		0,08			0,08
Токымы – УСАК								
1.	Урманчылык таләпләре буенча ачыкланган фонд	га мең м^3	43,6 5,96	28,6 5,51	15 0,45		2,9 0,06	46,5 6,02
2.	Кисү яисә җыештыру чоры	ел		3	3		3	
3.	Ел саен файдалану күләме.							
	- мәйданы	га	14,5	9,5	5,0		1,0	15,5
	Сайлап алына торган запас							
	– тамыр	мең м^3	1,99	1,84	0,15		0,02	2,01
	- ликвидлы	мең м^3	1,20	1,11	0,09		0,02	1,22
	– эшкә яраклы	мең м^3	–	–	–		–	–
Токымы – ЮКӘ								
1.	Урманчылык таләпләре буенча ачыкланган фонд	га мең м3	12,6 1,08	4,2 0,87	8,4 0,21			12,6 1,08
2.	Кисү яисә җыештыру чоры	ел		3	3			
3.	Ел саен файдалану күләме:							
	- мәйданы	га	4,2	1,4	2,8			4,2
	Сайлап алына торган запас							
	– тамыр	мең м^3	0,36	0,29	0,07			0,36
	- ликвидлы	мең м^3	0,21	0,17	0,04			0,21
	эшкә яраклы	мең м^3						
Токымы – нектарлы ЮКӘ								
1.	Урманчылык таләпләре буенча ачыкланган фонд	га мең м^3	7,0 1,15	3,1 0,97	3,9 0,18			7,0 1,15
2.	Кисү яисә җыештыру чоры	ел		3	3			

№ п/п	Күрсәткечләр	Үлч. бер.	Һәлак булган һәм зарарланган урман утыртмаларын кисү			Аварияле агачларны җыештыру	Ликвидсыз агачларны җыештырып алу	Җәмгысе
			БАРЛЫГЫ	Шул исәптән				
				тоташ	сайланма			
1	2	3	4	5	6	7	8	8
3.	Ел саен файдалану күләме:							
	- мәйданы	га	2,3	1,0	1,3			2,3
	Сайлап алына торган запас							
	– тамыр	мең $м^3$	0,39	0,33	0,06			0,39
	- ликвидлы	мең $м^3$	0,23	0,19	0,04			0,23
	– эшкә яраклы	мең $м^3$						
	Җәмгысе йомшак яфраклылар							
1.	Урманчылык таләпләре буенча ачыкланган фонд	га / мең $м^3$	63,2 / 8,19	35,9 / 7,35	27,3 / 0,84		2,9 / 0,06	66,1 / 8,25
2.	Кисү яисә җыештыру чоры	ел		3	3		3	
3.	Ел саен файдалану күләме:							
	- мәйданы	га	21,0	11,9	9,1		1,0	22,0
	Сайлап алына торган запас							
	– тамыр	мең $м^3$	2,74	2,46	0,28		0,02	2,76
	- ликвидлы	мең $м^3$	1,64	1,47	0,17		0,02	1,66
	– эшкә яраклы	мең $м^3$	–	–	–		–	–
	Яклаучы урманнар буенча җәмгысе							
1.	Урманчылык таләпләре буенча ачыкланган фонд	га / мең м3	176,9 / 12,87	41,5 / 8,77	135,4 / 4,10		6,1 / 0,12	183,0 / 12,99
2.	Кисү яисә җыештыру чоры	ел						
3.	Ел саен файдалану күләме:							
	- мәйданы	га	58,9	13,8	45,1		2,1	61,0
	Сайлап алына торган запас							
	– тамыр	мең м3	4,07	2,93	1,14		0,04	4,11
	- ликвидлы	мең м3	3,66	1,85	1,81		0,04	3,7

№ п/п	Күрсәткечләр	Үлч. бер.	Һәлак булган һәм зарарланган урман утыртмаларын кисү			Авария-ле агачларны җыеш-тыру	Лик-видсыз агач-ларны җыеш-тырып алу	Җәмгысе
			БАРЛЫГЫ	Шул исәптән				
				тоташ	сайланма			
1	2	3	4	5	6	7	8	8
	– эшкә яраклы	мең $м^3$	0,70	0,24	0,46		·	0,7
Урманнарның максатчан билгеләнеше: Эксплуатацияләнүче урманнар								
Токымы – НАРАТ								
1.	Урманчылык таләп-ләре буенча ачыклан-ган фонд	га мең $м^3$	3,4 0,03		3,4 0,03			3,4 0,03
2.	Кисү яисә җыештыру чоры	ел			3			
3.	Ел саен файдалану күләме:							
	- мәйданы	га	1,1		1,1			1,1
	Сайлап алына торган запас							
	– тамыр	мең $м^3$	0,01		0,01			0,01
	- ликвидлы	мең $м^3$	0,01		0,01			0,01
	– эшкә яраклы	мең $м^3$						
Җәмгысе ылыслы								
1.	Урманчылык таләп-ләре буенча ачыклан-ган фонд	га мең $м^3$	3,4 0,03		3,4 0,03			3,4 0,03
2.	Кисү яисә җыештыру чоры	ел			3			
3.	Ел саен файдалану күләме:							
	- мәйданы	га	1,1		1,1			1,1
	Сайлап алына торган запас							
	тамыр	мең $м^3$	0,01		0,01			0,01
	- ликвидлы	мең $м^3$	0,01		0,01			0,01
	– эшкә яраклы	мең $м^3$	–		–			–
токымы – ИМӘН								
1.	Урманчылык таләп-ләре буенча ачыклан-ган фонд	га мең $м^3$	63,3 1,71		63,3 1,71			63,3 1,71
2.	Кисү яисә җыештыру чоры	ел			3			

№ п/п	Күрсәткечләр	Үлч. бер.	Һәлак булган һәм зарарланган урман утыртмаларын кисү			Авариялле агачларны жыештыру	Ликвидсыз агачларны жыештырып алу	Җәмгысе
			БАРЛЫГЫ	Шул исәптән				
				тотош	сайланма			
1	2	3	4	5	6	7	8	8
3.	Ел саен файдалану күләме:							
	- мәйданы	га	21,1		21,1			21,1
	Сайлап алына торган запас							
	– тамыр	мең $м^3$	0,57		0,57			0,57
	- ликвидлы	мең $м^3$	0,34		0,34			0,34
	– эшкә яраклы	мең $м^3$	0,19		0,19			0,19
Җәмгысе каты яфраклылар								
1	Урманчылык таләпләре буенча ачыкланган фонд	га мең $м^3$	63,3 1,71		63,3 1,71			63,3 1,71
2.	Кисү яисә жыештыру чоры	ел						
3.	Ел саен файдалану күләме:							
	- мәйданы	га	21,1		21,1			21,1
	Сайлап алына торган запас							
	тамыр	мең $м^3$	0,57		0,57			0,57
	- ликвидлы	мең $м^3$	0,34		0,34			0,34
	эшкә яраклы	мең $м^3$	0,19		0,19			0,19
Токымы – УСАК								
1.	Урманчылык таләпләре буенча ачыкланган фонд	га	5,1	3,4	1,7			5,1
		мең $м^3$	0,90	0,81	0,09			0,90
2.	Кисү яисә жыештыру чоры	ел		3	3			
3.	Ел саен файдалану күләме:							
	- мәйданы	га	1,7	1,1	0,6			1,7
	Сайлап алына торган запас							
	тамыр	мең $м^3$	0,30	0,27	0,03			0,30
	- ликвидлы	мең $м^3$	0,18	0,16	0,02			0,18

№ п/п	Күрсәткечләр	Үлч. бер.	Һәлак булган һәм зарарланган урман утыртмаларын кисү: БАРЛЫГЫ	Шул исәптән: тоташ	Шул исәптән: сайланма	Аварияле агачларны җыештыру	Ликвидсыз агачларны җыештырып алу	Җәмгысе
1	2	3	4	5	6	7	8	8
	– эшкә яраклы	мең м³		-	-			-
Токымы – ЮКӘ								
1.	Урманчылык таләпләре буенча ачыкланган фонд	га мең м³	17,8 2,15	10,9 2,03	6,9 0,12		9,0 0,09	26,8 2,24
2.	Кисү яисә җыештыру чоры	ел		3	3		3	
3.	Ел саен файдалану күләме:							
	- мәйданы	га	5,9	3,6	2,3		3,0	8,9
	Сайлап алына торган запас							
	– тамыр	мең м³	0,72	0,68	0,04		0,03	0,75
	- ликвидлы	мең м³	0,44	0,41	0,03		0,03	0,47
	– эшкә яраклы	мең м³	–	–	–		–	–
Токымы – нектарлы ЮКӘ								
1.	Урманчылык таләпләре буенча ачыкланган фонд	га мең м³	160,7 16,76	68,9 12,23	91,8 4,53			160,7 16,76
2. 3.	Кисү яисә җыештыру чоры Ел саен файдалану күләме:	ел		3	3			
	- мәйданы	га	53,6	23,0	30,6			53,6
	Сайлап алына торган запас							
	– тамыр	мең м³	5,59	4,08	1,51			5,59
	- ликвидлы	мең м³	3,34	2,45	0,89			3,34
	– эшкә яраклы	мең м³	–	–	–			–
Җәмгысе йомшак яфраклылар								
1.	Урманчылык таләпләре буенча ачыкланган фонд	га мең м³	183,6 19,81	83,2 15,07	100,4 4,74		9,0 0,09	192,6 19,90
2.	Кисү яисә җыештыру чоры	ел						

№ п/п	Күрсәткечләр	Үлч. бер.	Һәлак булган һәм зарарланган урман утыртмаларын кисү			Авариялле агачларны җыештыру	Ликвидсыз агачларны җыештырып алу	Җәмгысе
			БАРЛЫГЫ	Шул исәптән				
				тоташ	сайланма			
1	2	3	4	5	6	7	8	8
3.	Ел саен файдалану күләме:							
	- мәйданы	га	61,2	27,7	33,5		3,0	64,2
	Сайлап алына торган запас							
	– тамыр	мең $м^3$	6,61	5,03	1,58		0,03	6,64
	- ликвидлы	мең $м^3$	3,96	3,02	0,94		0,03	3,99
	– эшкә яраклы	мең $м^3$						
Эксплуатация урманнары буенча җәмгысе								
1	Урманчылык таләпләре буенча ачыкланган фонд	га мең $м^3$	250,3 21,55	83,2 15,07	167,1 6,48		9,0 0,09	259,3 21,64
2.	Кисү яисә җыештыру чоры	ел						
3.	Ел саен файдалану күләме:							
	- мәйданы	га	83,4	27,7	55,7		3,0	86,4
	Сайлап алына торган запас							
	– тамыр	мең $м^3$	7,19	5,03	2,16		0,03	7,22
	- ликвидлы	мең $м^3$	4,31	3,02	1,29		0,03	4,34
	– эшкә яраклы	мең $м^3$	0,19	–	0,19		–	0,19
Урманчылык буенча барлыгы								
1.	Урманчылык таләпләре буенча ачыкланган фонд	га мең м3	427,2 34,42	124,7 23,84	302,5 10,58		15,1 0,21	442,3 34,63
2.	Кисү яисә җыештыру чоры	ел						
3	Ел саен файдалану күләме: - мәйданы	га	142,3	41,5	100,8		5,1	147,4
	Сайлап алына торган запас							
	– тамыр	мең $м^3$	11,26	7,96	3,30		0,07	11,33
	- ликвидлы	мең $м^3$	6,97	4,87	2,10		0,07	7,04

№ п/п	Күрсәткечләр	Үлч. бер.	Һәлак булган һәм зарарланган урман утыртмаларын кисү			Авария-ле агачлар-ны җыеш-тыру	Лик-видсыз агач-ларны җыеш-тырып алу	Җәмгысе
			БАРЛЫГЫ	Шул исәптән				
				тотал	сайланма			
1	2	3	4	5	6	7	8	8
	– эшкә яраклы	мең м3	0,89	0,24	0,65		·	0,89
шул исәптән: Ылыслы								
1.	Урманчылык таләп-ләре буенча ачыклан-ган фонд	га мең м^3	61 4,02	5,6 1,42	55,4 2,60		3,2 0,06	64,2 4,08
2.	Кисү яисә җыештыру чоры	ел						
3.	Ел саен файдалану күләме.							
	- мәйданы	га	20,3	1,9	18,4		1,1	21,4
	Сайлап алына торган запас							
	– тамыр	мең м^3	1,11	0,47	0,64		0,02	1,13
	- ликвидлы	мең м^3	0,95	0,38	0,57		0,02	0,97
	– эшкә яраклы	мең м^3	0,62	0,24	0,38		–	0,62
Каты яфраклы								
1.	Урманчылык таләп-ләре буенча ачыклан-ган фонд	га мең м^3	119,4 2,40		119,4 2,40			119,4 2,40
2.	Кисү яисә җыештыру чоры	ел						
3.	Ел саен файдалану күләме							
	- мәйданы	га	39,8		39,8			39,8
	Сайлап алына торган запас							
	– тамыр	мең м^3	0,8		0,8			0,8
	- ликвидлы	мең м^3	0,48		0,48			0,48
	эшкә яраклы	мең м^3	0,27		0,27			0,27

№ п/п	Күрсәткечләр	Үлч. бер.	Һәлак булган һәм зарарланган урман утыртмаларын кисү			Авария-ле агачлар-ны җыеш-тыру	Лик-видсыз агач-ларны җыеш-тырып алу	Җәмгысе
			БАРЛЫГЫ	Шул исәптән				
				тоташ	сайланма			
1	2	3	4	5	6	7	8	8
Йомшак яфраклылар								
1.	Урманчылык таләп-ләре буенча ачыклан-ган фонд	га мең $м^3$	246,8 28,0	119,1 22,42	127,7 5,58		11,9 0,15	258,7 28,15
2.	Кисү яисә җыештыру чоры	ел						
3.	Ел саен файдалану күләме:							
	- мәйданы	га	82,2	39,6	42,6		4	86,2
	Сайлап алына торган запас							
	– тамыр	мең $м^3$	9,35	7,49	1,86		0,05	9,4
	- ликвидлы	мең $м^3$	5,6	4,49	1,11		0,05	5,65
	– эшкә яраклы	мең $м^3$	–	–	–		–	–
Моннан тыш, ПЛСУ буенча								
токымы – ИМӘН								
1.	Урманчылык таләп-ләре буенча ачыклан-ган фонд	га мең $м^3$	63 2,43		63 2,43			63 2,43
2.	Кисү яисә җыештыру чоры	ел						
3.	Ел саен файдалану күләме:							
	- мәйданы	га	21,0		21,0			21,0
	Сайлап алына торган запас							
	– тамыр	мең $м^3$	0,81		0,81			0,81
	- ликвидлы	мең $м^3$	0,49		0,49			0,49
	– эшкә яраклы	мең $м^3$	0,25		0,25			0,25

Искәрмә: Санитар-савыктыру чараларының күләменә урман патологиясе буенча тикшерүләр акты уздырылгач үзгәрешләр кертелә («Урманнарны зарарлы организмнардан яклауны җайга салуны камилләштерү өлешендә Россия Федерациясе Урман кодексына үзгәрешләр кертү турында» 2015 елның 30 декабрендәге 455 номерлы федераль закон буенча).

Урманны яклау буенча чаралар күләме корткычларның яңа чыганаклары һәм урман авырулары барлыкка килүгә бәйле рәвештә һәм утыртмаларның санитар торышы үзгәрүгә карап үзгәртелергә тиеш.

РФ ТРЭМның «Зарарлы организмнар таралуны кисәтү чараларын гамәлгә ашыру кагыйдәләрен раслау турында» 2016 елның 12 сентябрендәге № 470 боерыгы нигезендә профилактика чаралары урманнарның тотрыклылыгын арттыруга һәм урманга булган тискәре йогынтыны туктатуга юнәлдерелгән.

УПТ нәтиҗәләре профилактика чараларын планлаштыру нигезе булып тора. Профилактика чараларын планлаштыру нәтиҗәләре урман хуҗалыгы регламентларында һәм урманнарны үзләштерү проектларында чагылдырыла.

Профилактика чаралары урман хуҗалыгы һәм биотехника өлешләренә бүленә.

Урман хуҗалыгы буенча профилактика чараларына түбәндәгеләр керә:

тискәре чорларда (корылык, бөҗәкләр зыян салу) урман утыртмаларының тотрыклылыгын арттыру өчен ашламалар һәм минерал өстәмәләр куллану;

агачларны дәвалау;

зарарлы организмнарның чыганаклары барлыкка килүне туктату өчен пестицидлар куллану.

Биотехника буенча профилактика чаралары булып түбәндәгеләр тора:

бөҗәк белән тукланучы кошларның һәм бөҗәк белән тукланучы башка хайваннарның тереклек итү һәм үрчү шартларын яхшырту;

энтомофаг бөҗәкләрнең тереклек итү урыннарын саклау, аларны чыгару, күчерү һәм интрудукцияләү;

нектар бирүче үләнле үсемлекләр чәчү.

Бөҗәк белән тукланучы кошларның һәм бөҗәк белән тукланучы башка хайваннарның тереклек итү һәм үрчү шартларын яхшырту аларны саклаудан, оялау өчен агачлар һәм куаклар утыртудан, сыерчык оялары һәм агач оялар элүдән, ашатудан, ремизлар (агач яисә куак үсемлекләреннән файдалы кошларга ышыклану һәм ашату урыннары булып хезмәт итүче полосалар яисә чәчәклекләр) утыртудан, урманда су чыганакларын саклаудан һәм булдырудан гыйбарәт.

Нектар бирә торган үләнле үсемлекләр утырту урман кишәрлекләренә турыдан-туры якын урнашкан, зарарлы бөҗәкләрнең чыганаклары барлыкка килә торган җирләрдә яисә әлеге урман кишәрлекләре кырыйларында башкарыла.

Агитация (башка) чараларына түбәндәгеләр керә:

халык белән әңгәмә кору;

белем бирү учреждениеләрендә ачык дәресләр уздыру;

аншлаглар һәм плакатлар элү;

массакүләм мәгълүмат чараларында мәгълүмат материаллары урнаштыру.

15.1 таблица.

Зарарлы организмнар таралуны кисәтү буенча профилактика һәм башка төрле чараларның параметрлары

Чараның аталышы	Үлчәү берәмлекләре	Чараның күләме	Уздыру чоры	Чараның ел саен башкарыла торган күләме
1. Профилактик				
1.1 Урман хуҗалыгы буенча				
Урман патологиясе ягыннан тикшерү	га	30000	10	3000
Бер мәртәбәгә исәпләгәндә питомникларга сибү (серкәләндерү)	га	60000		6000
Яңа киселгән агачларны (аучылык агачларын) сайлау	$м^3$	Зарурлыкка карап		
1.2 Биотехник				
Оялыклар ясау	данә мең га	1	10	ел саен
Оялыкларны ремонтлау	данә мең га	1		
Парсыз ефәк күбәләгенә, яшел имән яфрактөргеченә каршы аттрактлы тозаклар куллану	данә	Зарурлыкка карап		
Кырмыскалыкларны киртәләү	данә киш ур-ты	5	10	5
Кырмыскалыкларның урынын алмаштыру (күчерү)	оя	20	10	20
2. Башка чаралар				
Яклау почмаклары булдыру һәм карап тоту	данә	4	10	4
Корткыч һәм авыру чыганаклары барлыкка килүне күзәтеп тору	мең га	29,6	10	29,6
Халык белән, агач әзерләүчеләр белән әңгәмәләр кору, лекцияләр уздыру	әңгәмә	10	10	10
Аншлаглар һәм плакатлар урнаштыру һәм элү	данә	100	10	10
Ликвидсыз агачларны җыештыру (ел саен)	га	30000	10	3000

15.2 таблица.

Зарарлы организмнарның чыганакларын юкка чыгару чараларының параметрлары

Чараның аталышы	Үлчәү берәмлекләре	Чараның күләме	Уздыру чоры	Чараның ел саен башкарыла торган күләме

1. Урман патологиясе буенча тикшерену	га	30000	10	3000
2. Көрәшнең жир өсте чаралары	га	Чыганаклары барлыкка килүгә карап		
3. Туфрак казулар	чокыр	120	10	12

15.3 таблица.

Агачларның торыш категорияләре шкаласы

Категориясе (агач)	Төп билгеләре	Өстәмә билгеләре
1	2	3
ЫЛЫСЛЫ ТОКЫМНАР		
1 – зәгыйфьләнү билгеләреннән башка	Ылыслары яшел, ялтырап тора, ябалдашы куе, быел шытып чыккан өлеше шушы токым, яшь зурлыгы, үсү шартлары һәм ел фасылы өчен нормаль	
2 зәгыйфьләнгән	Ылыслары еш кына ачык яшел, ябалдашы бик челтәрле түгел, шытып чыкканнары нормаль белән чагыштырганда яртылаш кимегән	Кәүсәсендә һәм тамырларында, ботакларында урыны-урыны белән зараланган урыннары булырга мөмкин
3 – бик каты Зәгыйфьләнгән	Ылыслары ачык яшел яки соррак тоныкк төстә, челтәрле ябалдашлы, нормаль белән чагыштырганда шытып чыкканнары яртылаш кимегән	Кәүсәсендә, тамырларында һәм ябалдашында, ботакларында зарарланган урыннары булырга мөмкин, кәүсәләрендә яисә ботакларында корткычларның уңышлы оялау урыннары булырга мөмкин
4 – корый башлаган	Ылыслары соры, сары яисә саргылт-яшел, ябалдашы шактый сирәкләнгән, агымдагы елда шытымы юк диярлек яисә бөтенләй юк	Кәүсәсендә һәм башка өлешләрендә зарарланган урыннары алдагы категория белән чагыштырганда бик күп, кәүсәләрендә корткычлар оялаган урыннар (сагыз бөрәнкәләре, коңгырт он, кайрысында, кайры астында һәм үзагачында бөҗәкләр) булырга мөмкин
5 – коры-сары быелгы (саф)	Агымдагы ел ылыслары, сары яисә коңгырт, ябалдашы бик нык сирәкләнгән, вак ботаклары бар әле, кайрысы сакланган яисә өлешчә коелган	Алдагы категория сыйфатлары; сезон азагында агачның бер өлешендә бөҗәкләр очып чыга торган тишекләр пәйда булу мөмкин
6 – коры-сары алдагы еллардан калган (иске)	Ылыслары коелган яисә өлешчә сакланып калган, вак ботаклары, кагыйдә буларак, сынып беткән, кайрысы коелган	Кәүсәсендә һәм ботакларында бөҗәкләр очып чыга торган тишекләр пәйда булган, кайрысы астында – бик күп коңгырт он һәм гөмбәчек
ЯФРАКЛЫ ТОКЫМНАР		
1 – зәгыйфьләнү билгеләреннән башка	Яфраклары яшел, ялтырап тора, ябалдашы куе, быел шытып чыккан өлеше шушы токым, яшь зурлыгы, үсү шартлары һәм ел фасылы өчен	

Категориясе (агач)	Төп билгеләре	Өстәмә билгеләре
1	2	3
	нормаль	
2 зәгыйфьләнгән (1/4 өлеше коры ябалдашлы)	Яфраклары яшел, ябалдашлары аз чиләрле, үсентесе зәгыйфьләнгән булырга мөмкин, нормаль белән чагыштырганда, корыган ботаклары 1/4 азрак	Кәүсәсендә һәм тамырларында, ботакларында урыны-урыны белән зараланулар, механик зарарланулар, берән-сәрән сулы шытымнар булырга мөмкин
3 – бик каты зәгыйфьләнгән (1/2 өлешенә кадәр коры ябалдашлы)	Яфраклары гадәттәгедән awrak яисә ачыграк төстә, вакытыннан алда коела, ябалдашы сирәкләнгән, 1/4 өлешеннән 1/2 өлешенә кадәр ботаклары корыган	Алдагы категория сыйфатлары күбрәк чагылыш тапкан; кәүсәләрендә яисә ботакларында корткычлар оялау сыйфатлары булырга мөмкин, суты агу һәм сулы шытымнар булырга мөмкин
4 – ябалдашларының 1/2 өлешеннән артыгы корый башлаган	Яфраклары ваграк, ачык төстә яки гадәтигә караганда сарырак, вакытыннан алда коела яки сула, ябалдашы сирәк шытып чыккан, 1/2 өлешеннән алып 3/4 өлешенә кадәр ботаклары корыган	Кәүсәләрендә һәм ботакларында корткычлар оялау сыйфатлары (керү тишекләре, кисекләр, суты агу һәм агач вагы, конгырт он, кайрысында, кайры астында һәм үзагачында бөҗәкләр), бик күп сулы шытымнар, өлешчә кипкән һәм кибеп баручы ботаклар булырга мөмкин
5 – коры-сары агымдагы елныкы (саф)	Яфраклары корыган, сулган яки вакытыннан алда коелган, 3/4 артык өлешендә ботаклары корыган, вак-вак ботаклары белән кайрысы сакланып калган	Кәүсәсендә һәм тамырларында, ботакларында бөҗәкләр оялау һәм гөмбәчекләр белән зарарлану сыйфатлары булырга мөмкин
6 – коры-сары алдагы елларныкы (иске)	Яфраклары һәм ботакларының бер өлеше коелган, кайрысы зәгыйфьләнгән яки кәүсәсенең күп өлешендә каерылып төшкән	Кәүсәдә, ботакларда һәм тамыр өлешендәге ботакларында бөҗәкләр очып чыга торган тишекләр пәйда булган, кайрыда һәм кайры астында – гөмбәчек һәм гөмбәләр

Җил, буран, кар аударган агачларны, вакытын күрсәтеп, аерым исәпкә алалар.

Яңадан санап чыкканда төрле категориядәге агачларга зарарлы организмнар оялау һәм, зарарлануы ачык күренеп торса, авырулар белән зарарлану дәрәҗәсе күрсәтелә. Зарарлы организмнар барлыкка килгән урыннарда агачларны ылыслары һәм яфраклары яңадан үсеп чыккан чордан соң яңадан санап чыгалар, моңа кадәр, зарурлык килеп чыкканда, ылысларның (яфракларның) ибары ашалу дәрәҗәсе генә процентларда (1 зарарланмаган, 2 – аз күләмдә зарарланган – 25%тан ким дәрәҗәдә, уртача – 25-50%, бик нык – 50-75%, тулысынча –75%тан артык) исәпкә алына.

2.17.3. Урманнарны яңадан үстерүгә карата таләпләр

РФ УК 61 ст. 2 өлеше нигезендә урманнарны торгызу түбәндәгеләрне үз эченә ала:

1) урман орлыкчылыгы;

2) урман торгызу;

3) урманнарны тәрбия кылу;

4) урман торгызу өчен билгеләнгән җирләрне урман утыртмалары били торган җирләргә кертү.

1. Урман орлыкчылыгы «Орлыкчылык турында» 1997 елның 17 декабрендәге 149-ФЗ номерлы федераль законга һәм әлеге Кодекска ярашлы рәвештә гамәлгә ашырыла.

2. Урман орлыкчылыгы максатларында түбәндәгеләр гамәлгә ашырыла:

1) урман-орлык районнарына бүлү;

2) урман орлыкчылыгы объектларын (урман-орлык плантацияләрен, даими урман-орлык кишәрлекләрен һәм шуңа охшаш объектларны) булдыру һәм аерып чыгару;

3) урман үсемлекләре орлыкларының федераль фондын формалаштыру;

3.1) урман үсемлекләре орлыкларының иминият фондларын формалаштыру һәм файдалану;

(3.1 п. 12.03.2014 № 27-ФЗ федераль закон белән кертелде)

4) урман үсемлекләре орлыкларына карата орлыкчылык контроле;

(4 п. 12.03.2014 № 27-ФЗ федераль закон белән кертелде)

(текстны алдагы редакциясендә кар.)

5) урман үсемлекләре орлыкларын җитештерү, әзерләү, эшкәртү, саклау, сату, транспорт белән күчерү һәм куллану буенча башка чаралар.

(2 өлеше 29.12.2010 N 442-ФЗ федераль закон ред.)

(текстны алдагы редакциясендә кар.)

3. Урманнарны торгызганда урман үсемлекләренең яхшыртылган һәм сортлы орлыклары яки, мондый орлыклар булмаса, урман үсемлекләренең нормаль орлыклары кулланыла.

4.Урманнарны торгызганда районлаштырылмаган урман үсемлекләре орлыкларын, шулай ук чәчүлек һәм башка сыйфатлары тикшерелмәгән урман үсемлекләре орлыкларын куллану рөхсәт ителми.

5. Урманның төп агач токымнарының районлаштырылган урман үсемлекләре орлыкларын куллану тәртибе һәм урман орлыкчылыгы объектларын (урман-орлык плантацияләрен, даими урман-орлык кишәрлекләрен һәм шуңа охшаш объектларны) булдыру һәм аерып чыгару кагыйдәләре вәкаләтле федераль башкарма хакимияте органы тарафыннан билгеләнә.

Урман торгызу РФ УК 61, 62 ст., РФ Табигать министрлыгының 2016 елның 29 июнендәге № 375 боерыгы белән расланган Урман торгызу кагыйдәләренә (алга таба Урман торгызу кагыйдәләре) ярашлы рәвештә гамәлгә ашырыла.

Урман торгызу киселгән, һәлак булган, зыян күргән урманнарны торгызу максатларында гамәлгә ашырыла. Урманнарны торгызу урман

үсентеләрен торгызуны, урманнарның биологик күптөрлелеген, аларның файдалы үзлекләрен саклап калуны тәэмин итәргә тиеш.

Урман торгызу урманнарны табигый, ясалма яки катнаш торгызу юллары (алга таба – урман торгызу ысуллары) белән гамәлгә ашырыла.

Урманнарны табигый торгызу (алга таба – табигый урман торгызу) табигый процесслар нәтиҗәсендә дә, урман торгызылуга ярдәм итү чаралары белән дә: урмандагы агач токымнарының үсентесен саклау яки урман утыртмаларын кисү, туфракны минеральләштерү, киртәләү юлы белән (алга таба – табигый урман торгызуга ярдәм итү) гамәлгә ашырыла.

Урманнарны ясалма торгызу (алга таба – ясалма урман торгызу) урман культуралары булдыру юлы белән гамәлгә ашырыла: чәчкеннәр, үсентеләр утырту, шул исәптән ябык тамыр системасы белән, саплар утырту яки урман үсемлекләре орлыкларын чәчү, шул исәптән азкыйммәтле урман утыртмаларын реконструкцияләгәндә дә.

Урманнарны катнаш торгызу (алга таба – катнаш урман торгызу) табигый һәм ясалма урман торгызу ысулларын берләштерү хисабыннан гамәлгә ашырыла.

Урманнарны торгызу түбәндәгеләр белән тәэмин ителә:

1) агач материалы әзерләү өчен арендага бирелгән урман кишәрлекләрендә – шушы урман кишәрлекләренең арендаторлары тарафыннан;

2) урман кишәрлекләрендә, агач материалы әзерләү өчен арендага бирелгән урман кишәрлекләреннән гайре, – Татарстан Республикасы Урман хуҗалыгы министрлыгы тарафыннан.

Урманнарны торгызу өчен билгеләнгән һәр урман кишәрлегендә урманнарны торгызу гамәлләре урманнарны торгызу проекты нигезендә гамәлгә ашырыла.

Урманнарны табигый торгызуга ярдәм итү максатларында түбәндәге чаралар күрелә:

урман үсентеләре ябалдашлары астында шытып чыккан урман үсентеләренең яшәргә сәләтле, әлеге табигый-климат шартларында яңа урман үсентеләре булдырырга сәләтле төп урман агач токымнары (алга таба – төп урман агач токымнары) буынын (шытымны) саклап калу. Икс яшькә кадәрге агач үсентеләре (үзлегеннән үсеп чыккан) яшь агачларга кертелми;

урман утыртмаларын кисканда төп урман агач токымына караучы яшәргә сәләтле шытымны һәм үсентеләрне (2,5 метрдан биегрәк нөсхәләрне) саклау;

урман утыртмалары булмаган мәйданнарда төп урман агач токымына караучы үсентеләрне тәрбияләү (үсентене җиргә утырту, шытымны кысалап алу, шытымнарны сирәкләү, ашлама кертү, гербицидлар белән эшкәртү);

өлгергән һәм картайган утыртмаларны кисү планлаштырылган урыннарда һәм киселгән урыннарда туфрак өслеген минераллаштыру;

орлыклык агачлар, чәчәклекләр һәм төркемнәр калдыру;

мәйданнарны киртәләү;

агачларның тамырдан бөркүсн киметү (арборицид инъекцияләре яисә бөҗралап алу).

Кыйммәтле урман агач токымнарының урман утыртмалары шытымнарын саклау чаралары урман утыртмаларын кисү белән бер үк вакытта гамәлгә ашырыла. Мондый очракларда кисүләр башлыча кар өсли кыйммәтле урман агач токымнары шытымнары һәм яшь агачлары санын урман бүлемтеге биргәндә каралганнан күбрәк юк итүдән һәм зарарлаудан саклауны тәэмин итәрлек технологияләр кулланып гамәлгә ашырыла. Кисүләр уздырганнан соң шытымнарны һәм яшь агач токымнарын кисек калдыкларыннан, сынган һәм зарарланган урман утыртмаларыннан арындыру юлы белән аларны карау уздырыла.

Кисүләр уздырганда урман үсентеләрен яшәргә сәләтле нарат, чыршы, ак чыршы, имән, бук, корычагач һәм үзләренә туры килә торган табигать-климат шартларындагы кыйммәтле агач токымнарының бүтән урман үсентеләре шытымнары һәм яшь агачлары сакланып калырга тиеш.

Мәйданнарны киртәләү юлы белән урманнарны табигый торгызуга ярдәм күрсәтү яңа чыккан урман үсентеләренә һәм шытымнарына кыргый яисә йорт хайваннары зарар китерү куркынычы булган очракларда планлаштырыла һәм гамәлгә ашырыла.

Туфракны минеральләштерү юлы белән урманнарны табигый торгызуга ярдәм күрсәтү урман үсентеләренең кыйммәтле агач токымнары орлыклары чыганаклары (якындагы урман үсентеләре, аерым орлык агачлары яисә аларның төркемнәре, чәчәклекләре, полосалары, тулылыгы 0,6 дан артык булмаган урман үсентеләре ябалдашлары астындагы кисергә керешелә торганнары) булган мәйданнарда гамәлгә ашырыла.

Хуҗалык эшчәнлеге чикләнгән режимдагы урманнарда, шул исәптән милли парклардагы урманнарда, табигать тыюлыкларында урманнарны табигый торгызуга ярдәм итүнең башка чаралары, алар тиешле территорияләрне саклау режимын бозарлык булмаса гына, гамәлгә ашырылырга мөмкин.

Табигый урман торгызуга ярдәм итеп уздырылган чараларның нәтиҗәләре, алар урман утыртмалары үсүче җирләргә кертелергә тиешле мәйданнардагы яшь агачларга карата Урман торгызу кагыйдәләрендә билгеләнгән критерияләргә һәм таләпләргә җавап биргән очракта, җитәрлек дип табыла.

Урманнарны табигый торгызуга ярдәм итү чараларының нәтиҗәлелеген исәпкә алу эшләр башкарылганнан соң кимендә ике ел узгач гамәлгә ашырыла.

Шытымнар саны Урманнарны торгызу кагыйдәләре белән билгеләнгәнннән кимрәк булганда, урманнарны ясалма яисә катнаш торгызуның өстәмә чаралары карала.

Урманнарны ясалма торгызу хуҗалык өчен кыйммәтле урман агач токымнарын урманнарны табигый торгызуны тәэмин итү мөмкин булмаганда яисә урманнарны катнаш торгызу максатка ярашсыз булганда, шулай ук урман культуралары һәлак булган урман кишәрлекләрендә гамәлгә ашырыла.

Урман культураларын булдыру өчен урман кишәрлеген әзерләгәндә шуннан соңгы барлык технологик гамәлләрне сыйфатлы үтәү өчен, шулай ук янгын куркынычын киметү һәм урман культураларының санитар торышын яхшырту өчен шартлар тудыру чаралары гамәлгә ашырыла.

Урман кишәрлеген әзерләүгә түбәндәгеләр керә:

урман кишәрлеген тикшерү;

урманнарны торгызуны проектлау;

урман кишәрлеген бүлеп чыгару;

урман культураларының яисә туфрак эшкәртү полосаларының булачак рәтләре линияләренә марка салу һәм техника эшләү өчен куркыныч булган урыннарны билгеләү;

мәйданны ауган агачлардан, ташлардан, кирәксез агач үсемлекләреннән, вак түмәрләрдән, корыган агач кәүсәләреннән тоташ яисә полосалап чистарту;

түмәрләрне казып алу яисә аларның биеклеген техника йөрешенә комачауламаслык дәрәҗәдә киметү;

урман кишәрлеге өслеген планлаштыру, мелиоратив эшләр алып бару, авышлыкларда террасалар кисү;

зарурлык булганда – зарарлы туфрак организмнары белән башлангыч көрәш.

Туфракны эшкәртү алымнары урманнарны ясалма торгызуны проектлаганда табигать-климат шартларына, туфрак типларына һәм бүтән факторларга бәйле рәвештә сайлап алына һәм урман торгызу проектында күрсәтелә.

Туфракны эшкәртү барлык кишәрлекләрдә (тоташ эшкәртү) яисә аның бер өлешендә (өлешчә эшкәртү) механик, химик яисә термик алымнар белән гамәлгә ашырыла. Нигезе, техника кулланып, туфракны механик эшкәртү була.

Урман культуралары төп бер агач токымының урман үсентеләреннән (чиста токымнардан) яисә төп берничә агач токымыннан һәм юлдаш агач һәм куак токымнарыннан (катнаш культуралар) булдырылырга мөмкин.

Урман культуралары төп бер агач токымының урман үсентеләреннән (чиста токымнардан) яисә төп берничә агач токымыннан һәм юлдаш агач һәм куак токымнарыннан булдырылырга мөмкин.

Бар булган юлдаш агач токымы җирле урман агач токымнарыннан һәм куак токымнарыннан сайлап алганда аларның төп урман агач токымына йогынтысын исәпкә алырга кирәк.

Урмандагы агач һәм куак токымнарына караган юлдаш агачлар урман культураларына нигездә аларның рәтләрен төп урман агачы токымы рәтләре белән чиратлаштыру юлы белән яисә төп һәм юлдаш токым буыннарын рәттә аралаштыру юлы белән кертелә.

Урман культураларын булдыруның төп ысулы утырту материалының төрле төрләре белән гамәлгә ашырыла торган утыртудан гыйбарәт. Су һәм җил эрозиясенә дучар булган туфракларда, артык дымлы туфракларда һәм

утырту урыннарын чүп үләннәр бик тиз басып китә торган кишәрлекләрдә, шулай ук дымлылык булмаган районнарда гамәлгә ашырырга кирәк.

Зарарлы организмнар таралу чыганакларында утыртуның (чәчүнең) башлангыч куелыгы һәм урман культураларының токым составы махсус тикшеренүләр нигезендә билгеләнә.

Урман культураларын утырту һәм чәчү туфракка ашламалар, үсемлекләрне яклау чаралары кертү, шулай ук туфракны яхшырта торган махсус үләннәр чәчү белән бергә алып барылырга мөмкин.

Күп очракларда урман культураларын утыртуның һәм чәчүнең иң яхшы срогы – яз башы, бөреләр уяна башлаганчы.

Туфрак өслеген чүп үләннәр һәм агач-куак үсемлекләре сырып алмасын, туфракта дым җыелсын өчен урман культураларын агротехник карау уздырыла.

Агротехник карауга түбәндәгеләр кертелә:

үсемлекләрне үлән һәм туфрак оемнәреннән, ком оеменнән, туфракны су юып алып китүдән һәм җил белән очыртудан, салкыннан кысылудан кул ярдәмендә тазарткалау;

культуралар рәтләрендә һәм рәт араларында үлән һәм агач үсемлекләрен юк итеп, туфракны көпшәкләндерү;

урман культураларын өстәү, минераль ашламалар белән туклындыру һәм урман культураларына су сибү.

Урман хуҗалыгы буенча карауга түбәндәгеләр керә:

үлән һәм кирәксез агач үсемлекләрен юк итү һәм чыгуларын булдырмый калу;

Урман зонасында агротехник һәм урманны карау эшләре төп урман токымына караган урман утыртмаларының үсеше кимүне туктату максатында уздырыла. Урман-дала зонасында агротехник карау туфрактагы дымны туплауга һәм сакчыл сарыф итүгә юнәлдерелгән.

Чүп үләннәренә һәм агач үсемлекләренә каршы көрәш буенча химик чараларны куллану Россия Федерациясенең пестицидлар һәм агрохимикатлар белән сак эш итү турындагы законнары нигезендә рөхсәт ителә.

Үсеп китү мөмкинлеге 25-85% булган урман культуралары (һәлак булган үсемлекләр урынына яналарын утырту) өстәлергә тиеш.

Урманнарны катнаш торгызу төп урман агач токымы урман үсентеләрен табигый торгызуның урман кишәрлекләрендә утырту һәм чәчү юлы белән гамәлгә ашырыла.

Катнаш рәвештә урман торгызылганда мәйдан берәмлегендә урмандагы төп агач токымын утыртуның (чәчүнең) беренчел куелыгы бар булган яшәргә сәләтле шытым һәм урманның төп агач токымы үсентеләренең күләменнән чыгып билгеләнә. Урманның төп агач токымының культивацияләнә торган үсентеләренең һәм шытымнарының гомуми саны махсус тикшеренүләр нигезендә билгеләнгән нормадан азрак булырга тиеш түгел.

Урман үсентеләренең ябалдашы астында урманнарны катнаш торгызу санитар-гигиена функцияләрен арттыру максатларында башлыча яшел зоналарда, эрозиягә каршы һәм башка яклаучы урманнарда уздырыла.

Урман үсентеләре ябалдашлары астында урманнарны катнаш торгызу урман культураларының башлангыч куелыгы махсус тикшерүләр нигезендә билгеләнгән норманың кимендә 50%ын тәшкил итәргә тиеш.

Үсеп китүчәнлеге кимендә 25% булган урман культуралары һәлак булган дип санала.

Урман үрчетү РФ УК 63 ст., РФ ТРЭМның 10.01.2012 № 1 боерыгы белән расланган Урман үрчетү кагыйдәләренә (алга таба – Урман үрчетү кагыйдәләре) яраклы рәвештә гамәлгә ашырыла.

Урман үрчетү урман фонды җирләрендә һәм элегрәк су, җил һәм башка туфрак эрозиясен булдырмау, саклык урманнарын булдыру максатында һәм урманнарның потенциалын арттыруга бәйле башка максатларда урманнар үскән башка төр категория җирләрендә гамәлгә ашырыла.

Урман үрчетүгә түбәндәгеләр карый:

урман фонды җирләре составындагы урман булмаган җирләрне урманлаштыру (сазларны киптерү, авыл хуҗалыгы кулланyынннан чыгарылган җирләрне, чокырларны рекультивацияләү һ.б.);

авыл хуҗалыгы билгеләнешендәге җирләрдә, сәнәгать, транспорт җирләрендә, су фонды җирләрендә һәм башка категория җирләрендә саклык урман утыртмалары булдыру;

сәнәгать эшчәнлеге аркасында бозылган җирләрне рекультивацияләгәндә урман утыртмаларын булдыру;

шифаханә-курорт зоналарда һәм башка объектларда урман утыртмалары булдыру.

Урман үрчетү куелган максатлар, җир кишәрлекләре туфракларының урман үсү үзлекләренә, агач һәм куак токымнарының урман хуҗалыгы-биологик үзенчәлекләренә нигезләнеп гамәлгә ашырыла һәм түбәндәгеләрне тәэмин итәргә тиешле:

җирләрне һәм объектларны начар факторлардан сакларга;

территориянең урманлы өлешен арттырырга һәм әйләнә-тирә мохиттәге шартларны яхшыртырга.

Урман үрчетү ясалма урман утыртмаларын үсентеләрне, чәчкечләрне, ботакларны утырту яки орлыкларны чәчү ысуллары белән башкарыла.

Урман үрчетү максатларында булдырылучы урман утыртмаларының төп төрләре кырсаклагыч һәм агынтыкойләүче урман полосалары булып тора.

Көтүлекләрдә микроклиматны яхшырту, көтүлекләрнең продуктлылыгын арттыру, хайваннарны начар климат шартларыннан саклау өчен урман-мелиоратив утыртмалар утыртыла.

Автомобиль һәм тимер юлларының читләрендә, һәм шулай ук аларның сак зоналарында урман утыртмалары юлларны кар һәм ком каплаудан саклау, якын-тирәдә урнашкан авыл хуҗалыгы биләмәләренә авыр металлар керүне булдырмый калу өчен утыртыла.

Рекультивацияләнергә тиешле җирләрдә урман үрчетү рекультивациянең техник этабын үткәргәннән соң әлеге җирләрнең биологик рекультивациясе (планлаштыру, уңдырышлы туфрак катламын салу, чокыр казылган җирләрне террасалау һ.б.) максатында урман утыртмалары утырту юлы белән гамәлгә ашырыла.

Су саклау зоналарында һәм су объектларының яр буе сак полосаларында урман үрчетү аларның ярлары ишелүдән, чүпләнүдән, ләм белән капланудан һәм су ресурсларының арыклануыннан саклау максатында яр ныгыткыч һәм башка урман утыртмаларын утырту юлы белән гамәлгә ашырыла.

Торак пунктлар урнашкан җирләрдә урман үрчетү әйләнә-тирә мохитне яхшырту максатларында рекреация йөкләренә, сәнәгать ташландыклары йогынтысына һәм башка начар факторларга карата тотрыклы булган урман утыртмаларын утырту юлы белән башкарыла.

Урман үрчетү буенча башкарылучы эшләрнең методлары һәм технологияләре урман үрчетү проектлары белән билгеләнә. Урман үрчетү проекты булдырылган урман үрчетү объектларының торышына карата урман үрчетү буенча эшләрне тәмамланган дип табу өчен конкрет бәяләмә критерийларын (урманмелиоратив утыртмаларның яше, агачларның уртача озынлыгы, ябалдашларның йомыклык күрсәткечләре, мәйдан берәмлегендә яшәргә яраклы булган агачларның һәм куакларның саны һ.б.) үз эченә алырга тиеш.

Урман утыртмалары иң әһәмиятле (төп) агач яки куак токымнарыннан яисә берничә әһәмиятле һәм тыгыз бәйләнешле агач һәм куак токымнарыннан булдырыла ала.

Иң әһәмиятле агач токымы җирле урман хасил итүче токымнардан, ә уңай тәҗрибә булган очракта – интродукцияләнгәннәрдән сайлап алына. Ул урман үрчетү максатларына туры килергә һәм җир кишәрлегендәге урман үсү үзенчәлекләренә ярашырга тиеш.

Тыгыз бәйләнешле агач токымнарын һәм куакларны сайлап алу аларның төп токымга карата йогынтысыннан чыгып башкарыла.

Урман үрчетү буенча урман утыртмаларын булдыруның төп методы утырту булып санала, ул төрле утырту материалларны белән башкарыла ала. Утырту өчен чәчкечләр һәм үсентеләр, һәм шулай ук ботаклар кулланыла. Су һәм җил эрозиясенә дучар булган туфракларда, артык дымлы туфракларда һәм утырту урыннарын чүп үләннәр бик тиз басып китә торган кишәрлекләрдә, шулай ук дымлылык булмаган районнарда гамәлгә ашырырга кирәк. Селекцион утырту материалы кулланылганда агачлар бары тик утыртыла гына.

Утырту материалы утырту алдыннан аны кибүдән һәм зыянлы организмнар белән зарарланудан саклау, һәм шулай ук яшәргә яраклылыгын һәм үсеш тизлеген арттыру өчен төрле матдәләр белән эшкәртелергә мөмкин.

Утыртылучы урман утыртмаларының башлангыч куелыгы (мәйдан берәмлегенә булган уртырту яки чәчүлек урыннары саны) һәм утырту урыннарының урнашуы агачларның һәм куакларның үсү дәрәҗәсенә карап,

начар факторларга карата тотрыклы булган, аеруча озын гомерле һәм урман үрчетү максатларына туры килүче урман утыртмаларының формалашуына ярдәм итәргә тиеш.

Утыртылучы урман утыртмаларының башлангыч куелыгы һәм утырту урыннарын сайлау төп агач токымының төренә, урман зонасына, урман үсү шартларының тибына, урман үрчетү методына һәм максатларына, файдаланылучы утырту материалының тибына карап билгеләнә.

Агач һәм куак токымнарын утырту туфракка ашлама, үсемлекләрне зыянлы организмнардан саклау чараларын кертеп, һәм шулай ук киләчәктә аларны ашлама буларак, печән әзерләү һәм башка максатларда куллану буенча үлән чәчү белән үрелдерелергә мөмкин.

Утыртылган урман үсемлекләрен карап тоту агротехник (агротехник карап тоту) һәм урманчылык (урманчылык карап тотуы) ысуллары белән башкарыла.

Агротехник карап тоту, кагыйдә буларак, агачларның һәм куакларның ябалдашлары йомылганчы башкарыла һәм түбәндәгечә тәэмин ителә:

үсемлекләрне үлән һәм туфрак оемнәреннән, ком оеменнән, туфракны су юдырып алып китүдән һәм җил белән очыртудан, салкыннан кысылудан кул ярдәмендә тазарту;

үлән үсемлекләрен механик юл аша бетерү белән берлектә туфракны көпшәкләндерү;

үләнле үсемлекләрне химик чаралар белән юк итү;

өстәмәләр (үлгән, тамырланмаган үсемлекләр урынына агачлар һәм куаклар утырту), минераль, органик ашламалар белән тукландыру һәм су сибү (планлаштырыла һәм махсус чаралар кебек үткәрелә).

Агротехник карап тотуның максаты – үләнле һәм кирәкле булмаган агач үсемлекләрен бетерү.

Карап тотуның ысуллары, алымнарының күләме, аларның кабатланучанлык вакытлары һәм агротехник карап тотуларны үткәрүнең озынлыгы (утыртканнан соң узган еллар саны) урман үсү шартларының типларыннан, культивацияләнүче агач һәм куак токымнарының биологик үзенчәлекләреннән, туфракны эшкәртү ысулыннан, урман утыртмаларын утырту методыннан, кулланылучы утырту материалының зурлыгыннан һәм башка үзенчәлекләреннән чыгып билгеләнә.

Чүп үләннәренә һәм агач үсемлекләренә каршы көрәш буенча химик чараларны куллану Россия Федерациясенең пестицидлар һәм агрохимикатлар белән сак эш итү турындагы законнары нигезендә рөхсәт ителә.

Минерал һәм органик ашламалар, кагыйдә буларак, ярлы (комлы, су белән юылган, киптерелгән, рекультивацияләнгән һәм б.ш.), үлән үсемлекләренә үсеп китү мөмкинлеге булмаган туфракларга кертелә.

25 тән алып 85 процентка кадәр яшәп китүче урман утыртмалары (утыртылган яки чәчелгән күләм процентларыннан тере үсемлекләре яки шытымнар күләме белән) өстәлергә тиешле. Тере үсемлекләр яки шытымнар кишәрлек мәйданы буйлап тигез урнашмаган урман утыртмалары теләсә нинди җайланып китүләрдә дә өстәлә.

Өстәгән вакытта утырту материалының яше культивацияләнүче үсемлекләрнең яшенә яраклашырга тиеш.

Урман үрчетү максатларында утыртылган урман утыртмаларын урманчылык карап тотуы чүп булып саналган, зәгыйфьләнгән, һәлак булган агач үсемлекләрен һәм сәламәт агач һәм, калганнары яхшы үсеп китсен өчен, куакларның өлешен даими кисеп торудан, урман үрчетү максатларында файдалы вазыйфалар үтәвен тәэмин итүче утыртмаларны формалаштырудан гыйбарәт.

Урманчылык карап тотуы культивацияләнүче агач һәм куакларның ябалдашлары йомылганчы башкарыла.

Агачларның һәм куакларның ябалдашлары йомылганнан соң аларны карап тоту Россия Федерациясе урман законнары нигезендә гамәлгә ашырыла.

Әгәр дә утыртылган урман утыртмалары урман үрчетү проектында куелган критерийларга туры килә икән, ул чакта урман үрчетү объектларын булдыру буенча эшләр тәгәлләнгән дип санала.

Урманнарны тәрбия кылу РФ УК 64 ст., РФ ТРЭМның «Урманнарны тәрбия кылу кагыйдәләрен раслау турында» 22.11.2017 № 626 боерыгына (алга таба – Урманнарны тәрбия кылу кагыйдәләре) ярашлы рәвештә регламентлана.

Тәрбия кылу чараларына урман утыртмаларын карау максатларында үзырыла торган кисүләр; агроурман-мелиоратив чаралар; башка төрле чаралар, шул исәптән урман утыртмаларын яңартулар; урман утыртмаларының формаларын үзгәртүләр; урман утыртмаларын реконструкцияләүләр; урманнарны урман алып бару һәм урманны яклау буенча караулар; урман яңаруны, нытымнарны һәм утыртмаларның башка кыйммәтле компонентларын (тәрбия объектларын) тәрбияләп торулар; урманнарны карап торуның ярдәмчел чаралары; Татарстан Республикасы урман планына, урманчылыкның әлеге регламентына, шулай ук урманнарны үзләштерү проектына ярашлы рәвештә урманнарны карауның махсус төрләре керә.

Тәрбия кылу эшләре урман кишәрлегенең аренда шартнамәсе нигезендә, мондый кишәрлектән даими (вакыты чикләнмичә) яисә түләүсез нигездә файдалану хокукы нигезендә урманнардан файдаланучы затлар яисә урман мөнәсәбәтләре өлкәсендә вәкаләтле хакимият органнары тарафыннан гамәлгә ашырыла.

Чаралар төренә карап тәрбия кылу күләме төбәкләрнең урман планнарында, урманчылыкларның (урман паркларының) урман хуҗалыгы регламентларында, урманнарны үзләштерү проектларында билгеләнә.

Урманнарны карау буенча уздырылган чараларның сыйфатлылыгын һәм нәтиҗәлелеген бәяләү дәүләт хакимияте органнары, җирле үзидарә органнары тарафыннан, Россия Табигать министрлыгының 2016 елның 27 июнендәге 367 номерлы боерыгы белән расланган Диләнкеләрне карау тәртибенә туры китереп, диләнкә эшләре тәмамланганнан соң диләнкеләрне караганда, Россия Табигать министрлыгының «Дәүләт урман реестрына

документлаштырылган мәгълүматларны кертүгә һәм аны үзгәртүгә нигез булган документларның исемлеген, формасын һәм аларны әзерләү тәртибен раслау турында» 2013 елның 11 ноябрендәге 496 номерлы боерыгы белән расланган тәртиптә дәүләт урман реестрына мәгълүмат керткәндә һәм аны үзгәрткәндә гамәлгә ашырыла.

Урман утыртмаларын тәрбияләү максатларында уздырыла торган кисүләр түбәндәге нәтиҗәләргә ирешү өчен гамәлгә ашырылырга тиеш:

урман утыртмаларының яшь структурасын һәм токым составын яхшырту өчен;

урман утыртмаларының сыйфатын һәм тотрыклылыгын арттыру өчен:

урман утыртмаларының сыйфатын һәм тотрыклылыгын арттыру, урманнарның саклаучы, су саклаучы, санитар-гигиена һәм башка файдалы үзлекләрен саклау һәм кочәйтү өчен;

урманнарның биологик төрлелеген бер дәрәҗәдә тоту һәм торгызу өчен;

утыртмаларның продуктлылыгын (ресурс потенциалын) арттыру өчен;

техник яктан өлгергән агач материалы үстерү вакытларын кыскарту өчен;

агач материалы ресурсларын рациональ файдалану өчен.

Урманнарны карау чаралары эксплуатация урманнарының максатчан билгеләнешен, яклаучы урманнарның һәм махсус яклаучы урман кишәрлекләренең категорияләрен исәпкә алып гамәлгә ашырыла.

Эксплуатация урманнарында урманнарны тәрбия кылу чаралары урманнарның продуктлылыгын арттыруга, югары сыйфатлы агач материалы һәм агач булмаган урман ресурслары алуга юнәлдерелгән.

Эксплуатация урманнарында ясалма һәм табигый барлыкка килгән, агач материалына ихтыяҗ зур булган максатчан агач токымнарына карата тәрбияви чаралар башкарыла. Максатчан агач токымнары Россия Федерациясе субъектының урман планында агач материалын җитештерү структурасына һәм ана булган ихтыяҗга ясалган анализ нигезендә билгеләнергә тиеш.

Яклаучы урманнарда һәм махсус яклаучы урман кишәрлекләрендә урманнарны карау чаралары тирәлек урманнарның хасил итүче, су саклаучы, яклаучы, санитар-гигиена, савыктыру һәм файдалы функцияләрен саклауга һәм торгызуга юнәлдерелгән.

Яклаучы урманнар һәм урманнарның махсус яклаучы кишәрлекләре өчен максатчан токымлы агачлар булып яклаучы урманнарның һәм махсус яклана торган урман кишәрлекләренең максатчан билгеләнешенә җавап бирә торган агач токымнары санала.

Урманнарны карап тоту кисүләре урман утыртмаларының структурасын һәм токым составын яхшырту;

урман утыртмаларының сыйфатын һәм тотрыклылыгын арттыру, урманнарның саклаучы, су саклаучы, санитар-гигиена һәм башка файдалы үзлекләрен саклау һәм кочәйтү;

агачны техник яктан өлгерту вакытларын кимсту;

агач материалы ресурсларын рациональ файдалану өчен.

Урман утыртмаларының яшенә һәм карап тоту максатларына карап, урманнарны тәрбиявикисүләренең түбәндәге төрләре башкарыла:

яшь агачларның табигый һәм сыйфат составын һәм максатчан агачларның яисә максатчан агач токымнарының үсү шартларын яхшыртуга юнәлдерелгән тонықландырулар;

урман утыртмаларының куелыгын көйләүгә һәм төп агач токымы агачларының үсеш шартларын яхшыртуга, һәм шулай ук урман утыртмаларының токым һәм сыйфат составын формалаштыруны дәвам иттерүгә юнәлдерелгән тазартулар;

урман утыртмалары арасында иң яхшы ашачларның кәүсләре һәм ябалдашлары формалашсын өчен уңайлыклы шартлар тудыруга юнәлдерелгән сирәкләү кисүләре;

иң яхшы агачларның үсүе, аларның үсеп алуын арттыру, утыртмаларның структурасы формалашуын дәвам иттерү (төгәлләү) өчен уңайлыклы шартлар тудыруга юнәлдерелгән аркылы кисүләр;

өлгергән һәм картайган агачлар арасында аларны максатчан вазыйфаларын нәтиҗәле үти алырлык торышта саклау, сыйфатлы агач материалы туплау, уңыш бирүчәнлекне арттыру максатларында уздырыла торган урман агачларын саклау кисүләре:

картайган, өлгергән һәм максатчан функцияләрен югалта башлаган өлгерен килүче агачлар арасында урманның яңартылуына булышлык күрсәтүгә һәм урман утыртмаларын тәрбия кылу максатларында уздырылган агач кисүләргә бәйле рәвештә барлыкка килгән яшь перспективалы ашачлар үсеше өчен уңайлыклы шартлар тудыру максатларында урман утыртмаларын янарту кисүләре;

формалашып беткән урта яшьле һәм олырак яшьтәге агачлар арасында утыртмада урман элементларын тәшкил итүче әйберләрнең бәрабәрен жайга салу һәм максатчан токымлы агачларның, үсентеләрнең, ярусларның үсешенә уңайлыклы шартлар тудыру юлы белән, утыртмаларaларның составын, тозелешен тамырдан үзгәртү максатында урман утыртмаларын үзгәртеп формалаштыру кисүләре;

кыйммәтле, урман хасил итүче токымнарны утырту, чәчү, урманның табигый яңартылуына булышлык күрсәтү чараларын уздыру өчен шартлар әзерләү буенча аз кыйммәтле урман утыртмаларын яисә аларның бер өлешен юкка чыгару максатларында уздырыла торган реконструкция кисүләре;

урман-парк ландшафтларын формалаштыруга, саклауга, яңартуга, үзгәртүгә һәм аларның эстетик, савыктыру кыйммәтләрен һәм тотрыклылыгын арттыруга юнәлдерелгән ландшафт кисүләре;

берән-сәрән агачларны, шул исәптән үз вазыйфаларын үтәгән орлыклык агачларны кисүләр тонықландырулар, чистарту кисүләре барышында гамәлгә ашырылырга тиеш, шулай ук, әгәр тонықландыру, чистарту барышында үтәлмәгән булса, аерым чара буларак башкарылырга тиеш.

Урманнарны тәрбия кылу проектын төзегәндә түбәндәгеләр уздырылырга тиеш:

урман кишәрлеген тикшерү;

урман кишәрлегенең җирлектәге чикләрен билгеләү.

Урманнарны тәрбия кылу проектында түбәндәгеләр булырга тиеш:

Урманнарны тәрбия кылу кагыйдәләренә ярашлы рәвештә урманнарны карау буенча чаралар төренең (төрләренең) аталышы;

эшләрне уздыру, аларның нәтиҗәләрен исәпкә алу һәм бәяләү этаплары һәм чорлары;

урманчылыкның урман кишәрлеге (урман паркы) урнашкан урынга сыйфатлама (урман кишәрлегенә сыйфатлама, яклаучы урманнарның категориясе, квартал номеры, бүлемтек номеры, урман кишәрлеге мәйданы);

урман кишәрлегендә урман үсү шартларына сыйфатлама (шул исәптән рельефы, гидрологик шартлары, туфрагы);

урманнарны тәрбия кылу буенча чараларны уздыра башлаганчыга кадәр утыртмаларга башлангыч сыйфатлама;

урманнарны карау буенча чараларның төп сыйфатламалары (кисү ешлыгы, ябалдашларның минималь йомыклыгы, кисем мәйданнары суммасы, киселә торган агачларның күләме);

утыртманың киселә торган өлешенә сыйфатлама;

башкарыла торган технологик операцияләрне, диләнке элементлары (технологик полосалар, сөйрәнмәләр, технологик (төяү) пунктлары) буенча аларны башкару эзлеклелеген күрсәтеп, эшләрне башкару технологияләрен тасвирлау;

урманнарны тәрбия кылу буенча чараларны уздыра башлаганчыга кадәр утыртмаларга проектта каралган сыйфатлама.

Урман торгызу өчен билгеләнгән җирләрне урман утыртмалары биләгән җирләргә кертү

Урман утыртмалары вәкаләтле федераль башкарма хакимияте билгеләгән критерияләргә һәм таләпләргә җавап биргән очракта, урман торгызу өчен билгеләнгән җирләрне урман утыртмалары били торган җирләргә кертү дәүләт хакимияте органнары һәм җирле үзидарә органнары тарафыннан аларның РФ УК 81-84 ст. ярашлы рәвештә билгеләнгән вәкаләтләре чикләрендә гамәлгә ашырыла.

Урман торгызу өчен билгеләнгән җирләрне урман утыртмалары били торган җирләргә кертү тәртибе һәм тиешле акт формасы вәкаләтле федераль башкарма хакимият органы тарафыннан билгеләнә.

16 таблица.

Яшь агачларны карау һәм урманнарны карау буенча тәрбия кылуга бәйле булмаган бүтән чараларның нормативлары һәм параметрлары

Урманнарны тәрбия кылу төрләре атамасы	Кишәрлек урманчылыгының атамасы	Хуҗалык (ылыслы, каты яфраклы, йомшак яфраклы)	Агач токымы	Мәйданы, га	Киселә торган запас, м³	Кабатлану чоры	Еллык күләм		
							Мәйданы, га	Киселә торган запас м³	
								гомуми	1 гектардан
1	2	3	4	5	6	7	8	9	10
Яклаучы урманнар									
Томыкландыру		ылыслы	Нарат						
			Чыршы	11,4	60		1,8	10	5
			Җамгысе	**11,4**	**60**		**1,8**	**10**	**5**
		каты яфраклы	Б/каус имән	36	250		7,2	50	7
			Өрәңге						
			Корычагач						
			Җамгысе	**36**	**250**		**7,2**	**50**	**7**
			БАРЛЫГЫ	**47,4**	**310**		**9**	**60**	**6**
Тазартулар		ылыслы	Нарат	64	900		6,4	90	14
			Чыршы	9,8	210		1,2	26	21
			Карагач						
			Җамгысе	**73,8**	**1110**		**7,6**	**116**	**15**
		каты яфраклы	Б/каус имән	37,4	580		7,5	116	15
			Өрәңге	1,2	40		0,2	8	33
			Җамгысе	**38,6**	**620**		**7,7**	**124**	**16**
		йомшак яфраклы	Усак	3,4	110		0,7	22	32
			Юкә	7,5	210		1,5	42	28
			Җамгысе	**10,9**	**320**		**2,2**	**64**	**29**
			БАРЛЫГЫ	**123,3**	**2050**		**17,5**	**304**	**17**

Урманнарны тәрбия кылу төрләре аталышы	Кишәрлек урманчылыгының аталышы	Хуҗалык (ылыслы, каты яфраклы, йомшак яфраклы)	Агач токымы	Мәйданы, га	Киселә торган запас, $м^3$	Кабатлану чоры	Еллык күләме		
							Мәйданы, га	Киселә торган запас $м^3$	
								гомуми	1 гектардан
1	2	3	4	5	6	7	8	9	10
Яклаучы урманнар буенча җәмгысе		**ылыслы**		**85,2**	**1170**		**9,4**	**126**	**144**
		каты яфраклы		**74,6**	**870**		**14,9**	**174**	**12**
		йомшак яфраклы		**10,9**	**320**		**2,2**	**64**	**29**
			Җәмгысе	**170,7**	**2360**		**26,5**	**364**	**14**
Эксплуатацияләнүче урманнар									
Томыкландыру		ылыслы	Нарат	11,1	60		2,1	12	5
			Чыршы	75,2	510		12,6	86	7
			Карагач	3,5	20		0,7	4	6
			Җәмгысе	**89,8**	**590**		**15,4**	**102**	**6**
		каты яфраклы	Б/кәүс имән	153,3	1050		30,8	210	7
			Өрәнге						
			Корычагач	2	10		0,4	2	5
			Җәмгысе	**155,5**	**1060**		**31,2**	**212**	**7**
		йомшак яфраклы	Усак	11	160		2,2	32	14
			Юкә						
			Җәмгысе	**11**	**160**		**2,2**	**32**	**14**
			БАРЛЫГЫ	**256,3**	**1810**		**48,8**	**346**	**7**
Чистартулар		ылыслы	Нарат	1,3			0,1		
			Чыршы	162,9	2740		20,4	343	17
			Карагач	25	700		2,5	70	28
			Җәмгысе	**189,2**	**3440**		**23**	**413**	**18**
		каты яфраклы	Б/кәүс имән	137,7	1980		34,7	396	11
			Өрәнге						
			Корычагач	6,3	90		1,3	18	14

Урманнарны тәрбия кылу төрләре атамасы	Кишәрлек урманчылыгының атамасы	Хуҗалык (ылыслы, каты яфраклы, йомшак яфраклы)	Агач токымы	Мәйданы, га	Киселә торган запас, м³	Кабатлану чоры	Еллык күләме		
							Мәйданы, га	Киселә торган запас м³	
								гомуми	1 гектардан
1	2	3	4	5	6	7	8	9	10
			Җәмгысе	**180**	**2070**		**36**	**414**	**11,5**
		йомшак яфраклы	Усак	2,4	110		0,5	22	46
			Юкә	3,6	70		0,7	14	19
			Җәмгысе	**6**	**180**		**1,2**	**36**	**30**
			БАРЛЫГЫ	**375,2**	**5690**		**60,2**	**863**	**15**
Эксплуатация урманнары буенча барлыгы									
			ылыслы	**279**	**4030**		**38,4**	**515**	**14**
			каты яфраклы	**335,5**	**3130**		**67,2**	**626**	**9**
			йомшак яфраклы	**17**	**340**		**3,4**	**68**	**20**
			Җәмгысе	**631,5**	**7500**		**109**	**1209**	**12**
Урманчылык буенча барлыгы									
тоныкландыру			**Җәмгысе ылыслы**	**101,2**	**650**		**17,2**	**112**	**6**
			Җәмгысе каты яфраклылар	**191,5**	**1310**		**38,4**	**262**	**7**
			Җәмгысе йомшак яфраклылар	**11**	**160**		**2,2**	**32**	**14**
			Барлыгы тоныкландырулар	**303,7**	**2120**		**57,8**	**406**	**7**
тазартулар			**Җәмгысе ылыслы**	**263**	**4550**		**30,6**	**529**	**17**
			Җәмгысе каты яфраклылар	**218,6**	**2690**		**43,7**	**538**	**12**
			Җәмгысе йомшак яфраклылар	**16,9**	**500**		**3,4**	**100**	**30**
			Барлыгы чистартулар	**498,5**	**7740**		**77,7**	**1167**	**15**
БАРЛЫГЫ									
			ылыслы	**364,2**	**5200**		**47,8**	**641**	**14**
			каты яфраклы	**410,1**	**4000**		**82,1**	**800**	**10**
			йомшак яфраклылар	**27,9**	**660**		**5,6**	**132**	**24**
			БАРЛЫГЫ	**802,2**	**9860**		**135,5**	**1573**	**12**
Шул исәптән кишәрлек урманчылыклары буенча Яклаучы урманнар									

Урманнарны тәрбия кылу төрләре атамасы	Кишәрлек урманчылыгының атамасы	Хуҗалык (ылыслы, каты яфраклы, йомшак яфраклы)	Агач токымы	Мәйданы, га	Киселә торган запас, $м^3$	Кабатлау чоры	Еллык күләме		
							Мәйданы, га	Киселә торган запас $м^3$	
								гомуми	1 гектардан
1	2	3	4	5	6	7	8	9	10
Балтай кишәрлеге урманчылыгы									
тоныкландыру	Балтай	ылыслы	Нарат						
			Чыршы	0,4			6		
			Карагач						
		Җәмгысе		**0,4**					
		каты яфраклы	Б/кәүс имән	21,9	160	5	4,4	32	7
			Өрәңге						
			Корычагач						
		Җәмгысе		**21,9**	**160**		**4,4**	**32**	**7**
		йомшак яфраклы	Усак						
			Юкә						
		Җәмгысе							
БАРЛЫГЫ				**22,3**	**160**		**4,4**	**32**	**7**
тазартулар	Балтай	ылыслы	Нарат						
			Чыршы			6			
			Карагач						
		Җәмгысе							
		каты яфраклы	Б/кәүс имән	18,9	190	5	3,8	38	10
			Өрәңге						
			Корычагач						
		Җәмгысе		**18,9**	**190**		**3,8**	**38**	**10**
		йомшак яфраклы	Усак						
			Юкә						
		Җәмгысе							
БАРЛЫГЫ				**18,9**	**190**		**3,8**	**38**	**10**
Кишәрлек урманчылыгы буенча барлыгы				**41,2**	**350**		**8,2**	**70**	**8**

Урманнарны тәрбия кылу төрләре атамасы	Кишәрлек урманчылыгының атамасы	Хуҗалык (ылыслы, каты яфраклы, йомшак яфраклы)	Агач токымы	Мәйданы, га	Киселә торган запас, м³	Кабатлау чоры	Еллык күләме		
							Мәйданы, га	Киселә торган запас м³	
								гомуми	1 гектардан
1	2	3	4	5	6	7	8	9	10
Бәрлебаш кишәрлеге урманчылыгы									
тоныкландыру	Бәрлебаш	ылыслы	Нарат						
			Чыршы	7,4	40	6	1,2	6	5
			Карагач						
		Җамгысе		**7,4**	**40**		**1,2**	**6**	**5**
		каты яфраклы	Б/кәүс имән						
			Өрәңге						
			Корычагач						
		Җамгысе							
		йомшак яфраклы	Усак						
			Юкә						
		Җамгысе							
БАРЛЫГЫ				**7,4**	**40**		**1,2**	**6**	**5**
тазартулар	Бәрлебаш	ылыслы	Нарат						
			Чыршы	6,7	120	8	0,8	15	18
			Карагач						
		Җамгысе		**6,7**	**120**		**0,8**	**15**	**18**
		каты яфраклы	Б/кәүс имән						
			Өрәңге						
			Корычагач						
		Җамгысе							
		йомшак яфраклы	Усак	3,4	110	5	0,7	22	32
			Юкә	6,1	170	5	1,2	34	28
		Җамгысе		**9,5**	**280**		**1,9**	**56**	**29**
БАРЛЫГЫ				**16,2**	**400**		**2,7**	**71**	**25**
Кишәрлек урманчылыгы буенча барлыгы				**23,6**	**440**		**3,9**	**77**	**19**

Урманнарны тәрбия кылу төрләре атамасы	Кишәрлек урманчылыгының атамасы	Хуҗалык (ылыслы, каты яфраклы, йомшак яфраклы)	Агач токымы	Мәйданы, га	Кисеп торган запас, м³	Кабатлау чоры	Еллык күләме		
							Мәйданы, га	Кисеп торган запас м³	
								гомуми	1 гектардан
1	2	3	4	5	6	7	8	9	10
Күгәй кишәрлеге урманчылыгы									
тоныкландыру	Күгәй	ылыслы	Нарат						
			Чыршы	1,3	10	6	0,2	2	8
			Карагач						
		Җәмгысе		**1,3**	**10**		**0,2**	**2**	**8**
		каты яфраклы	Б/кәүс имән						
			Өрәнге						
			Корычагач						
		Җәмгысе							
		йомшак яфраклы	Усак						
			Юкә						
		Җәмгысе							
БАРЛЫГЫ				**1,3**	**10**		**0,2**	**2**	**8**
тазартулар	Күгәй	ылыслы	Нарат	64	900	10	6,4	90	14
			Чыршы						
			Карагач						
		Җәмгысе		**64**	**900**		**6,4**	**90**	**14**
		каты яфраклы	Б/кәүс имән						
			Өрәнге						
			Корычагач						
		Җәмгысе							
		йомшак яфраклы	Усак						
			Юкә						
		Җәмгысе							
БАРЛЫГЫ				**64**	**900**		**6,4**	**90**	**14**
Кишәрлек урманчылыгы буенча барлыгы				**65,3**	**910**		**6,6**	**92**	**14**

Урманнарны тәрбия кылу төрләре аталышы	Кишәрлек урманчылыгының аталышы	Хуҗалык (ылыслы, каты яфраклы, йомшак яфраклы)	Агач токымы	Мәйданы, га	Киселә торган запас, м³	Кабатлау чоры	Еллык күләме		
							Мәйданы, га	Киселә торган запас м³	
								гомуми	1 гектардан
1	2	3	4	5	6	7	8	9	10
Русаково кишәрлеге урманчылыгы									
тоныкландыру	Русаково	ылыслы	Нарат						
			Чыршы	2,3	10	6	0,4	2	4
			Карагач						
			Җәмгысе	**2,3**	**10**		0,4	2	4
		каты яфраклы	Б/кәүсә имән	14,1	90	5	2,8	18	6
			Өрәңге						
			Корычагач						
			Җәмгысе	**14,1**	**90**		**2,8**	**18**	**6**
		йомшак яфраклы	Усак						
			Юкә						
			Җәмгысе						
			БАРЛЫГЫ	**16,4**	**100**		**3,2**	**20**	**6**
тазартулар	Русаково	ылыслы	Нарат						
			Чыршы	3,1	90	8	0,4	11	29
			Карагач						
			Җәмгысе	**3,1**	**90**		**0,4**	**11**	**29**
		каты яфраклы	Б/кәүсә имән	18,5	390	5	3,7	78	21
			Өрәңге	1,2	40	5	0,2	8	33
			Корычагач						
			Җәмгысе	**19,7**	430		3,9	86	22
		йомшак яфраклы	Усак						
			Юкә	1,4	40	5	0,3	8	28
			Җәмгысе	**1,4**	**40**		**0,3**	**8**	**28**
			БАРЛЫГЫ	**24,2**	**560**		**4,6**	**105**	**23**

Урманнарны тәрбия кылу төрләре атамасы	Кишәрлек урманчылыгының атамасы	Хуҗалык (ылыслы, каты яфраклы, йомшак яфраклы)	Агач токымы	Мәйданы, га	Киселә торган запас, $м^3$	Кабатлау чоры	Еллык күләме		
							Мәйданы, га	Киселә торган запас $м^3$	
								гомуми	1 гектардан
1	2	3	4	5	6	7	8	9	10
Кишәрлек урманчылыгы буенча барлыгы				**40,6**	**660**		**7,8**	**125**	**16**
Эксплуатацияләнүче урманнар Балтай кишәрлеге урманчылыгы									
тоныкландыру	Балтай	ылыслы	Нарат	7,8	50	5	1,5	10	6
			Чыршы	29,6	190	6	4,9	32	6
			Карагач						
		Җәмгысе		**37,4**	**240**		**6,4**	**42**	**6**
		каты яфраклы	Б/кәүс имән	60,2	420	5	12,1	84	7
			Өрәнге						
			Корычагач	1,2	10	5	0,2	2	8
		Җәмгысе		**61,4**	**430**		**12,3**	**86**	**7**
		йомшак яфраклы	Усак						
			Юкә						
		Җәмгысе							
БАРЛЫГЫ									
тазартулар	Балтай	ылыслы	Нарат						
			Чыршы	13,4	140	8	1,7	18	10
			Карагач						
		Җәмгысе		13,4	140		**1,7**	18	10
		каты яфраклы	Б/кәүс имән	**71,1**	810	5	14,2	162	11
			Өрәнге						
			Корычагач	3,9	60	4	0,8	**12**	15
		Җәмгысе		**75**	870		15	**174**	12
		йомшак яфраклы	Усак						
			Юкә						
		Җәмгысе							

Урманнарны тәрбия кылу төрләре атамасы	Кишәрлек урманчылыгының атамасы	Хуҗалык (ылыслы, каты яфраклы, йомшак яфраклы)	Агач токымы	Мәйданы, га	Киселә торган запас, м³	Кабатлау чоры	Еллык күләме		
							Мәйданы, га	Киселә торган запас м³	
								гомуми	1 гектардан
1	2	3	4	5	6	7	8	9	10
			БАРЛЫГЫ	**88,4**	**1010**		**16,7**	**192**	**11**
Кишәрлек урманчылыгы буенча барлыгы				**187,2**	**1680**		**35,4**	**320**	**9**
Бәрлебаш кишәрлеге урманчылыгы									
тоныкландыру	Бәрлебаш	ылыслы	Нарат	0,7		5	0,1		
			Чыршы	15,6	120	6	2,7	20	8
			Карагач						
			Җәмгысе	**16,3**	**120**		**2,8**	**20**	**7**
		каты яфраклы	Б/кәүсә имән	24,2	160	5	4,9	32	7
			Өрәнге						
			Корычагач	0,8		5	0,2		
			Җәмгысе	**25**	**160**		**5,1**	**32**	**6,4**
		йомшак яфраклы	Усак						
			Юкә						
			Җәмгысе						
			БАРЛЫГЫ	**41,3**	**280**		**7,9**	**52**	**7**
тазартулар	Бәрлебаш	ылыслы	Нарат						
			Чыршы	55,7	750	8	7	94	13
			Карагач	14,8	480	10	1,5	48	32
			Җәмгысе	70,5	1230		8,5	142	17
		каты яфраклы	Б/кәүсә имән	33,1	360	5	6,6	72	11
			Өрәнге						
			Корычагач	2,4	30	5	0,5	6	12
			Җәмгысе	**35,5**	390		7,1	78	11
		йомшак яфраклы	Усак						
			Юкә						
			Җәмгысе						
			БАРЛЫГЫ	**106**	**1620**		**15,6**	**220**	**15**

Урманнарны тәрбия кылу төрләре атамасы	Кишәрлек урманчылыгының атамасы	Хуҗалык (ылыслы, каты яфраклы, йомшак яфраклы)	Агач токымы	Мәйданы, га	Киселә торган запас, $м^3$	Кабатлану чоры	Еллык күләме		
							Мәйданы, га	Киселә торган запас $м^3$	
								гомуми	1 гектардан
1	2	3	4	5	6	7	8	9	10
Кишәрлек урманчылыгы буенча барлыгы				**147,3**	**1900**		**23,5**	**272**	**13**
Күгәй кишәрлеге урманчылыгы									
тоныкландыру	Күгәй	ылыслы	Нарат						
			Чыршы	1.3	10	6	0.2	2	8
			Карагач						
		Җәмгысе		**1,3**	**10**		**0,2**	**2**	**8**
		каты яфраклы	Б/кәүс имән	4.2	20	5	0.8	4	5
			Өрәңге						
			Корычагач						
		Җәмгысе		**4,2**	**20**		**0,8**	**4**	**5**
		йомшак яфраклы	Усак	11	160	5	2.2	32	14
			Юкә						
		Җәмгысе		**11**	**160**		**2,2**	**32**	**14**
БАРЛЫГЫ				**16,5**	**190**		**3,2**	**38**	**11**
тазартулар	Күгәй	ылыслы	Нарат	1.3		10	0.1		
			Чыршы						
			Карагач						
		Җәмгысе		**1,3**			**0,1**		
		каты яфраклы	Б/кәүс имән	2.2	20	5	0.4	4	9
			Өрәңге						
			Корычагач						
		Җәмгысе		**2,2**	**20**		**0,4**	**4**	**9**
		йомшак яфраклы	Усак						
			Юкә						
		Җәмгысе							
БАРЛЫГЫ				**3,5**	**20**		**0,5**	**4**	**6**

Урманнарны тәрбия кылу төрләре атамасы	Кишәрлек урманчылыгының атамасы	Хуҗалык (ылыслы, каты яфраклы, йомшак яфраклы)	Агач токымы	Мәйданы, га	Кисәргә торган запас, $м^3$	Кабатлану чоры	Еллык күләме		
							Мәйданы, га	Кисәргә торган запас $м^3$	
								гомуми	1 гектардан
1	2	3	4	5	6	7	8	9	10
Кишәрлек урманчылыгы буенча барлыгы				**20**	**210**		**3,7**	**42**	**10**
Русаково кишәрлеге урманчылыгы									
тонықландыру	Русаково	ылыслы	Нарат	2,6	10	5	0,5	2	4
			Чыршы	28,7	190	6	4,8	32	7
			Карагач	3,5	20	5	0,7	4	6
			Җәмгысе	**34,8**	**220**		**6**	**38**	**6**
		каты яфраклы	Б/каус имән	64,9	450	5	13	90	7
			Өрәңге						
			Корычагач						
			Җәмгысе	**64,9**	**450**		**13**	**90**	**7**
		йомшак яфраклы	Усак						
			Юкә						
			Җәмгысе						
			БАРЛЫГЫ	**99,7**	**670**		**19**	**128**	**7**
тазартулар	Русаково	ылыслы	Нарат						
			Чыршы	93,8	1850	8	11,7	231	20
			Карагач	10,2	220	10	1	22	22
			Җәмгысе	**104**	**2070**		**12,7**	**253**	**20**
		каты яфраклы	Б/каус имән	67,3	790	5	13,5	158	12
			Өрәңге						
			Корычагач						
			Җәмгысе	**67,3**	**790**		**13,5**	**158**	**12**
		йомшак яфраклы	Усак	2,4	110	5	0,5	22	46
			Юкә	3,6	70	5	0,7	14	19
			Җәмгысе	**6**	**180**		**1,2**	**36**	**30**
			БАРЛЫГЫ	**177,3**	**3040**		**27,4**	**447**	**17**

Урманнарны тәрбия кылу төрләре атамасы	Кишәрлек урманчылыгының атамасы	Хуҗалык (ылыслы, каты яфраклы, йомшак яфраклы)	Агач токымы	Мәйданы, га	Киселә торган запас, м³	Кабатлау чоры	Еллык күләме		
							Мәйданы, га	Киселә торган запас м³	
								гомуми	1 гектардан
1	2	3	4	5	6	7	8	9	10
Кишәрлек урманчылыгы буенча барлыгы				**277**	**3710**		**46,4**	**575**	**13**
Урманнарны карау (агроурманмелиоратив чаралар үткәрү юлы белән)									
Урманнарны карау буенча башка чаралар, шул исәптән:									
аз кыйммәтле урман утыртмаларын реконструкцияләү									
агач токымнарының җимеш бирүен карау									
агач ботакларын кискәләү									
урманнарны ашлау									
урман кырыйларын карау									
чыбылдыкны карау									
урманнарны кирәксез урман үсемлекләрен юкка чыгару юлы белән карау									
башка чаралар									

РФ ТРЭМның «Урманнарны тәрбия кылу кагыйдәләрен раслау турында» 22.11.2017 № 626 боерыгында билгеләнгән өстенлек итүче һәр токым буенча үсеп китүчәнлек шартларының типларын, карап тотканчыга кадәр составы буенча утыртмаларның төркемен, бонитет классларын күрсәтеп, карап тоту буенча кисү режимының нормативлары, караганнан соң чыбылдыкның минималь тоташлыгы, агачлар саны яисә массасы буенча сайлап алу проценты 16.1 таблицада китерелде.

16.1 таблица.

Токым һәм сыйфат составын яхшырту максатларында Россия Федерациясенең Европа өлеше урман-дала районындагы урман типлары төркемнәре буенча төп урман булдыручы утыртмаларны карап тоту буенча кисү режимнарының нормативлары

Урман утыртмаларының кисүгә кадәрге составы	Урман типлары төркемнәре (бонитет классы)	Тәрбияле башлау яше, ел	Тонықландыру: тәрбиягә алганчы ябалдашларның минималь йомыклыгы / тәрбия кылгач	Тонықландыру: кисү силысы, запасы буенча % / кабатланучанлыгы (ел)	Чистарту: тәрбиягә алганчы ябалдашларның минималь йомыклыгы / тәрбия кылгач	Чистарту: кисү силысы, запасы буенча % / кабатланучанлыгы (ел)	Кисентеге яшенә (өлгерү дәрәҗәсенә) карата максатчан составы
I. Нарат утыртмалары							
1.1 Нарат	мүкле (III-IV)	8-10	0.9	15-20	0,9	15-20	8С2 Б
утыртмалары, саф			0.7	6-10	0,7	10-15	
һәм 2 берәмлеккә	нарат җиләкле	5-10	0.8	20-25	0,8	20-25	(8-9) С
кадәр юкә	(II-I)		0.6	6-8	0,6	8-10	(1-2) Б
катнашмалы		5-10	0.8	25-30	0,8	25-30	(9-10) С
	катлаулы (I-Ia)		0.6	5-7	0,6	7-10	(1-–) Б
		5-10	0.9	20-25	0,9	20-25	(8-9) С
	кара җиләкле		0.7	6-8	0,7	8-10	(1-2) Б
	(I – II)						
	озын мүкле (III)	8-10	0.9	20-25	0,9	15-25	8С2Б
			0.7	6-10	0,7	8-10	
1.2 Составында	мүкле (III-IV)	4-7	0.9	20-30	0,9	20-30	(7-8) Н
нарат өстенлек			0.6	6-8	0,7	10-15	(2-3) К
итүче наратлы-	нарат җиләкле	3-6	0.7	30-50	0,7	30-50	(8-9) Н
яфраклы (5-7	(II-I)		0.5	4-6	0,5	8-12	(1-2) К
нарат, 3-5		3-5	0.6	35-60	0,6	30-50	(8-10) Н
яфраклы)	катлаулы (I-Ia)		0.4	3-5	0,4	8-12	(0-2) К
		3-6	0.7	30-50	0,7	30-50	(7-9) Н
	кара җиләкле (I-		0.5	4-6	0,5	8-12	(1-3) К
	II)	4-7	0.8	30-40	0,8	25-35	(6-8) Н
			0.6	5-7	0,6	8-12	(2-4) К
	озын мүкле (III)						
1.2.1. Составында	нарат җиләкле	3-5	0.7	35-60	0,7	35-60	(6-8) С
3-4 берәмлек	(II-I)		0.4	3-5	0,4	8-10	(2-4) Б
нарат һәм 6-7	катлаулы (I-Ia)	3-5	0.6	40-70	0,6	40-60	(6-9) С
яфраклы			0.3	3-5	0,4	8-10	(1-4) Б
катнашындагы	кара җиләкле (I-	3-5	0.6	40-70	0,6	40-50	(6-8) С
наратлы-яфраклы	II)		0.3	3-5	0,4	8-10	(2-4) Б
	озын мүкле (III)	4-6	0.7	30-50	0,7	30-45	(5-7) С
			0.5	4-6	0,5	8-12	(3-5) Б
1.3 Яфраклы-	нарат җиләкле	3-5	0.6	40-60	0,7	40-60	(5-8) С
наратлы (7			0.4	3-6	0,4	10-15	(2-5) Б

Урман утыртмаларының кисүгә кадәрге составы	Урман типлары төркемнәре (бонитет классы)	Тәрбияле башлау яше, ел	Тоныкландыру		Чистарту		Кисенте яшенә (өлгерү дәрәҗәсенә) карата максатчан составы
			тәрбиягә алганчы ябалдашларның минималь йомыклыгы	кису ешлыгы, запасы буенча %	тәрбиягә алганчы ябалдашларның минималь йомыклыгы	кису ешлыгы, запасы буенча %	
			тәрбия кылгач	кабатланучанлыгы (ел)	тәрбия кылгач	кабатланучанлыгы (ел)	
берәмлектән артык яфраклы, агачлар саны житәрлек булганда кимендә 3 нарат)	катлаулы	3-5	0,5 0,3	40-70 3-5	0,6 0,4	40-60 10-15	(6-9) С (1-4) Б
	кара жиләкле	4-6	0,6 0,4	40-70 4-6	0,6 0,4	40-50 10-15	(5-8) С (2-5) Б
	озын мүкле	4-7	0,7 0,4	30-60 5-7	0,7 0,5	30-45 8-12	(4-7) С (3-6) Б
2. Чыршы утыртмалары							
2.1. Чыршы утыртмалары, саф һәм 2 берәмлеккә кадәр яфраклы катнашында	катлаулы (Iа-I)	8-10	0,8 0,6	15-30 5-8	0,8 0,6	15-30 6-8	(9-10) Е (0-1) Б (Ос)
	кара жиләкле (I-II)	8-10	0,8 0,5	20-35 6-8	0,8 0,6	15-25 6-8	(8-9) Е (1-2) Б (Ос)
	елга буенда үсә торган (II-III)	8-10	0,8 0,5	20-35 6-8	0,8 0,6	15-25 6-8	(8-9) Е (1-2) Б (Ос)
2.2. Чыршылы-яфраклы, составында чыршы өстенлек итүче 5-7 чыршы һәм 3-5 яфраклы	катлаулы (Iа-I)	6-8	0,7 0,5	30-40 4-6	0,7 0,5	30-40 8-10	(9-10) Е (0-1) Б (Ос)
	кара жиләкле (I-II)	6-8	0,7 0,5	30-40 4-6	0,7 0,5	30-40 8-10	(8-9) Е (1-2) Б (Ос)
	елга буенда үсә торган (II-III)	6-8	0,7 0,5	30-40 4-6	0,7 0,5	30-40 8-10	(8-9) Е (1-2) Б (Ос)
2.2.1. Составында 3-4 берәмлек чыршы һәм 6-7 яфраклы катнашындагы чыршылы-яфраклы	катлаулы (Iа-I)	4-6	0,6 0,3	50-60 4-6	0,6 0,4	50-60 4-8	(8-10) Е (0-2) Б (Ос)
	кара жиләкле (I-II)	4-6	0,6 0,3	50-60 4-6	0,6 0,4	40-50 4-8	(8-9) Е (1-2) Б (Ос)
	елга буенда үсә торган (II-III)	4-6	0,6 0,3	50-60 4-6	0,6 0,4	40-50 4-8	(8-9) Е (1-2) Б (Ос)

Урман утыртмаларының кисүгә кадәрге составы	Урман типлары төркемнәре (бонитет классы)	Тәрбия-ли башлау яше, ел	Тоныкландыру: тәрбиягә алганчы ябалдашларның минималь йомыклыгы / тәрбия кыйгач	Тоныкландыру: кисү ешлыгы, запасы буенча % / кабатланучанлыгы (ел)	Чистарту: тәрбиягә алганчы ябалдашларның минималь йомыклыгы / тәрбия кыйгач	Чистарту: кисү ешлыгы, запасы буенча % / кабатланучанлыгы (ел)	Кисенте яшенә (өлгерү дәрәҗәсенә) карата максатчан составы
2.3 Яфраклылар чыбылдыгы астында кирәкле күләмдә чыршы булган яфраклы-чыршылы	катлаулы (Ia-I)	4-6	чик. юк	чик. юк 4-6	чик. юк	чик юк. 4-8	(8-10) Е (0-2) Б (Ос)
	кара җиләкле (I-II)	4-6	чик. юк	чик юк 4-6	чик. юк	40-50/100 4-8	(7-8) Е (2-3) Б (Ос)
	елга буенда үсә торган (II-III)	4-6	чик. юк.	чик. юк 4-6	чик. юк.	40-50/100 4-8	(>4) Е (<6) Б (Ос)
3. Имән утыртмалары							
3.1. Имән утыртмалары чиста һәм катнаш б. ток. белән: 2 бер. кадәр	Саф имәнлекләр юкәле-чикләвек куаклы (II-I)	10-15	–	–	0,8 0,7	20-35 5-10	(8-9) Д (1-2) Лп, Е. б. ток.
	Саф имәнлекләр (III-II, IV)	10-15	–	–	0,8 0,7	20-30 5-10	(8-9) Д (1-2) Лп, Е, б. ток.
	Дымлы имәнлекләр зур үләнле	10-15	–	–	0,8 0,7	20-35 5-10	(8-9) Д (1-2) Лп, Е, б.ток.
	Дымлы имәнлекләр юкәле (III-IV; II)	0-15	–	–	0,8 0,7	20-30 5-10	(8-9) Д (1-2) Лп, Е. б. ток.
	Елга буенда үсә торган эре үләнле имәнлекләр (II-III)	10-15	–	–	0,8 0,7	20-30 5-10	(8-9) Д (1-2) Ол. ч., б.ток.
3.2. 5-7 берәмлек составында имән күпчелек тәшкил иткән катнаш утыртмалар (йомшак яфраклы һәм каты	Саф имәнлекләр юкәле-чикләвек куаклы (II-I)	4-6	0,7 0,5	30-45 3-5	0,7 0,5	35-40 4-6	(7-9) Д (1-3) Лп, Яс, Е
	Саф имәнлекләр (III-II; IV)	4-6	0. 7 0. 6	25-35 3-5	0,7 0,6	25-35 4-6	(7-8) Д (2-3) Лп. Е. б. ток.

Урман утыртмаларының кисүгә кадәрге составы	Урман типлары төркемнәре (бонитет классы)	Тәрбияле башлау яше, ел	Тоныкландыру		Чистарту		Кисенте яшенә (өлгерү дәрәҗәсенә) карата максатчан составы
			тәрбиягә алганчы ябалдашларның минималь йомыклыгы	кисү ешлыгы, запасы буенча %	тәрбиягә алганчы ябалдашларның минималь йомыклыгы	кисү ешлыгы, запасы буенча %	
			тәрбия кылгач	кабатланучанлыгы (ел)	тәрбия кылгач	кабатланучанлыгы (ел)	
яфраклы токымнар белән)	Дымлы имәнлекләр	4-6	0,7	30-40	0.7	30-40	(7-8) Д
	зур үләнле (II-III; I)	4-6	0,5	3-5	0,5	4-6	(2-3) Лп. Ч, б.т
	Дымлы имәнлекләр юкәле (III-IV, II)	4-6	0,7 0,5	30-35 3-5	0.7 0.5	30-35 4-6	(7-8) Д (2-3) Лп, Е, б. ток.
	Елга буенда үсә торган эре үләнле имәнлекләр (II-III)	4-6	0,7 0,5	30-40 3-5	0,7 0.6	30-40 4-6	(7-9) Д (1-3) Ол. ч., б.ток.
3.2.1. Составында 3-4 берәмлек имән катнашулы катнаш утыртмалар	Саф имәнлекләр юкәле-чикләвек куаклы (II-I)	3-5	0.7 0,4	40-60 3-5	0,7 0,4	40-60 4-6	(6-8) Д (2-4) Лп, Е, б. ток.
	Саф имәнлекләр юкәле-күрәнле (III-II; IV)	3-5	0,7 0,5	30-50 3-4	0,7 0,5	30-50 4-6	(6-8) Д (2-4) Лп, Е. б. ток.
	Дымлы имәнлекләр зур үләнле (II-III; I)	3-5	0,7 0,4	40-50 3-5	0,7 0,4	40-50 4-6	(6-8) Д (2-4) Лп, Е. б. ток.
	Юкәле дымлы имәнлекләр (III-IV; II)	3-5	0,7 0,5	40-50 3-5	0,7 0.5	40-50 4-6	(6-8) Д (2-4) Лп. Е, б. ток.
	Елга буенда үсә торган эре үләнле имәнлекләр (II-III)	3-5	0.7 0,5	40-60 3-5	0.7 0.5	40-60 4-6	(6-7) Д (3-4) Ол. ч., б.ток.
3.3. Йомшак яфраклылар күпчелек тәшкил иткән һәм составында кимендә 3 берәмлек имән	Саф имәнлекләр юкәле-чикләвек куаклы (II-I)	2-4	0,6 0.3	50-80 3-5	0,6 0.3	50-70 4-6	(5-7) Д (3-5) б.т.
	Саф имәнлекләр юкәле-күрәнле (III-II; IV)	2-4	0,6 0,4	40-70 3-5	0,6 0,5	40-60 4-6	(4-7) Д (3-6) б.т.

Урман утыртмаларының кисүгә кадәрге составы	Урман типлары төркемнәре (бонитет классы)	Тәрбияле башлау яше, ел	Томыкландыру		Чистарту		Кисенте яшенә (өлгерү дәрәҗәсенә) карата максатчан составы
			тәрбиягә алганчы ябалдашларның минималь йомыклыгы	кисү ешлыгы, запасы буенча %	тәрбиягә алганчы ябалдашларның минималь йомыклыгы	кисү ешлыгы, запасы буенча %	
			тәрбия кыйгач	кабатланучанлыгы (ел)	тәрбия кыйгач	кабатланучанлыгы (ел)	
булган катлаулы утыртмалар имән өстенлек итүче. агачлыклар формалаштыруга житәрлек агач саны булган	Дымлы имәнлекләр зур үләнле	2-4	0.6 0,4	40-70 3-5	0,6 0,5	40-60 4-6	(4-7) Д (3-6) б.т.
	Дымлы имәнлекләр юкәле (III-IV, II)	2-4	0,6 0,4	40-70 3-5	0,6 0,5	40-60 4-6	(4-7) Д (3-6) б.т.
	Елга буенда үсә торган зур үләнле имәнлекләр (II-III)	2-4	0,6 0,4	40-70 3-5	0,6 0,5	40-60 4-6	(4-7) Д (3-6) Ол. ч, б.юк.
4. Каен утыртмалары							
4.1 Каен утыртмалары саф һәм өлешчә башка токымнар катнашында	нарат жиләклечәчбайлы (II-I)	10 – 12	–	–	>0,8 0,7	20-25 5-10	(8-10) Б (0-2) С
	катлаулы вак үләнле (II-I)	8 12			>0,8 0.7	20-30 5-10	(8-10) Б (0-2) С (Е)
	кара жиләклевак үләнле (II-III)	8 12			>0,8 0,7	20-25 5-10	(8-10) Б (0-2) С (Е)
	озын мүкле (III-IV)	12 – 15	–	–	>0,8 0,7	15-20 5-10	(8-10) Б (0-2) С
	катлаулы киң үләнле (Ia-I)	8 – 10	–	–	>0,8 0,7	25-35 5-10	(8-10) Б (0-2) Е (С)
	кара жиләклекин үләнле (I-II)	8 – 10	–	–	>0,8 0,7	20-30 5-10	(8-10) Б (0-2) Е (С)
	елга буенда үсә торган-эре үләнле (II-III)	8 10			>0,8 0,7	20-25 5-10	(8-10) Б (0-2) Е
4.2 Каенлы-усаклы	катлаулы вак үләнле	6 – 8	0,8 0,6	20-40 5	0,8 0,6	20-40 5-10	(8-10) Б (0-2) С

Урман утыртмаларының кисүгә кадәрге составы	Урман типлары төркемнәре (бонитет классы)	Тәрбияли башлау яше, ел	Тонықландыру: тәрбиягә алганчы ябалдашларның минималь йомыклыгы / тәрбия кылгач	Тонықландыру: кисү ешлыгы, запасы буенча % / кабатланучанлыгы (ел)	Чистарту: тәрбиягә алганчы ябалдашларның минималь йомыклыгы / тәрбия кылгач	Чистарту: кисү ешлыгы, запасы буенча % / кабатланучанлыгы (ел)	Кисентә яшенә (өлгерү дәрәҗәсенә) карата максатчан составы
утыртмалар, башка токымнар	(II-I)						(0-–) Ос
	кара җиләкле-вак үләнле (II-III)	6 – 8	0,8 0,6	20-40 5	0,8 0,6	20-40 5-10	(8-10) Б (0-2) С (0-–) Ос
	катлаулы киң үләнле (Ia-I)	6 8	0,8 0,6	20-40 5	0,8 0,6	20-40 5-10	(8-10) Б (0-2) Е, С (0-·)Ос
	кара җиләкле-киң үләнле (I-II)	6 8	0,8 0,6	20-40 5	0,8 0,6	20-40 5-10	(8-10) Б (0-2) Е (0-·) Ос
	елга буенда үсә торган-эре үләнле (II-III)	6 – 8	0,8 0,6	20-35 5	0,8 0,6	20-35 5-10	(8-10) Б (0-2) Е (0-–) Ос
4.3. Каенлы-чыршылы (каен чыбылдыгы астында кирәкле күләмдә чыршы чыршының икенче ярусы яки яшь агачы булган)	катлаулы киң үләнле (Ia-I)	4 – 6	0,8 0,7	20-30 5	0,8 0,7	20-30 5-10	(7-10) Б (0-3) Е II яр. (Плр) 10 Е
	кара җиләкле-киң үләнле (I-II)	4 6 4 – 6	0,8 0,7	20-30 5	0,8 0,7	20-30 5-10	(7-10) К (0-3) Ч II яр. (Үр.)10 Ч
	елга буенда үсә торган-эре үләнле (II-III)	4 6	0,8 0,7	20-30 5	0,8 0,7	20-30 5-10	(7-10) К (0-3) Ч II яр. (Үр.)10 Ч
5. Усак утыртмалары							
5.1. Усак утыртмалары саф һәм олешчә башка токымнар катнашында	катлаулы вак үләнле (II-I)	10 – 15	–	–	>0,8 0,6	30-40 5-7	(7-10) Ос (0-3) Е, Б
	кара җиләкле-вак үләнле (III-II)	10 – 15	–	–	0,8 0,6	30-35 5-7	(7-10) Ос (0-3) Е, Б
	катлаулы киң	8 – 12	–	–	>0,8	30-40	(7-10) Ос

Урман утыртмаларының кисүгә кадәрге составы	Урман типлары төркемнәре (бонитет классы)	Тәрбияли башлау яше, ел	Тоныкландыру		Чистарту		Кисенте яшенә (өлгеру дәрәҗәсенә) карата максатчан составы
			тәрбиягә алганчы ябалдашларның минималь йомыклыгы	кисү ешлыгы, запасы буенча %	тәрбиягә алганчы ябалдашларның минималь йомыклыгы	кисү ешлыгы, запасы буенча %	
			тәрбия кыйгач	кабатланучанлыгы (ел)	тәрбия кыйгач	кабатланучанлыгы (ел)	
	үләнле (Ia-I)				0,6	5-7	(0-3) Е, С, Б
	кара җиләклекин үләнле (I-II)	8 – 12	–	–	0,8 0,6	30-35 5-7	(7-10) Ос (0-3) Е, С, Б
	елга буенда үсә торган-зур үләнле (II-I)	8 – 12	–	–	0,8 0,7	25-35 5-7	(7-10) Ос (0-3) Е, Б
5.2 Усаклы-чыршылы (усак чыбылдыгы астында кирәкле күләмдә чыршы икенче ярусы яки яшь агачы булган)	катлаулы кин үләнле (Ia-I)	4 – 8	0,8 0,5	30-45 4-6	0,8 0,5	35-45 5-8	(7-10) Ос (0-3) Е, Б II яр. (Пдр) 10Е
	кара җиләклекин үләнле (I-II)	4 8	0.8 0.6	30-40 4-6	0,8 0.6	30-40 5-8	(7-10) Ос (0-3) Е, С, Б II яр (Пдр) 10Е
	елга буенда үсә торган-зур үләнле (II-I)	4 8	0.8 0.6	30-40 4-6	0,8 0.6	30-40 5-8	(7-10) Ос (0-3) Е, Б II яр. (Пдр) 10Е
6. Юкә утыртмалары							
6.1. Күп максатларга, шул исәптән үзагач алу өчен билгеләнгән утыртмалар							
6.1.1. Саф чиста юкә утыртмалары һәм өлешчә башка токымдагылар кушылмасы белән (2 берәмлеккә кадәр)	катлаулы вак үләнле юкәлекләр (II-III)	10-15			0,8 0,7	20-30 5-7	(8-10) Лп (0-2) С, Е, б.ток.
	кара җиләклевак үләнле (III-IV)	10-15	–	–	0,8 0,7	20-25 5-7	(8-10) Лп (0-2) С, Е, б.ток.
	катлаулы кин үләнле (I-II)	10-15			0,8 0,7	25-30 5-7	(8-10) Лп (0-2) Е, Д, б. ток.
	кара җиләклекин үләнле (II-III)	10-15			0,8 0,7	20-30 5-7	(8-10) Лп (0-2) Е, Д, б ток.

Урман утыртмаларының кисүгә кадәрге составы	Урман типлары төркемнәре (бонитет классы)	Тәрбияли башлау яше, ел	Тоныкландыру		Чистарту		Кисенте яшенә (өлгерү дәрәҗәсенә) карата максатчан составы
			тәрбиягә алганчы ябалдашларның минималь йомыклыгы	кисү ешлыгы, запасы буенча %	тәрбиягә алганчы ябалдашларның минималь йомыклыгы	кисү ешлыгы, запасы буенча %	
			тәрбия кыйгач	кабатланучанлыгы (ел)	тәрбия кыйгач	кабатланучанлыгы (ел)	
6.1.2. Составында юкә өстенлек итүче катнаш утыртмалар	катлаулы вак үләнле (II-III)	6-8	0,8 0,6	25-35 4-6	0,8 0,6	25-35 5-7	(7-10) Лп (0-3) С, Е, б. ток.
	кара җиләкле-вак үләнле (III-IV)	6-8	0,8 0,6	20-30 4-6	0,8 0,6	25-30 5-7	(7-10) Лп (0-3) С, Е, б. ток.
	катлаулы киң үләнле (I-II)	6-8	0,8 0,5	30-40 4-6	0,8 0,5	30-40 5-7	(7-10) Лп (0-3) Е, Д, б.ток.
	кара җиләкле-киң үләнле (II-III)	6-8	0,8 0,6	25-35 4-6	0,8 0,6	25-35 5-7	(7-10) Лп (0-3) Е, Д, б.т.
6.2. Умартачылык (нектар бүлемтеге) максатларында үстерелә торган утыртмалар							
6.2.1. Саф чиста юкә утыртмалары һәм өлешчә башка токымдагылар кушылмасы белән (2 берәмлеккә кадәр)	катлаулы вак үләнле юкәлекләр (II-III)	5-7	0,8 0,6	25-30 4-6	0,7 0,6	20-30 5-8	10 Лп баш. ток. б.
	кара җиләкле-вак үләнле (III-IV)	6-8	0,8 0,6	25-30 4-6	0,7 0,6	20-30 5-7	10 Лп баш. ток. б.
	катлаулы киң үләнле (I-II)	5-7	0,8 0,5	25-35 4-6	0,7 0,5	20-35 5-8	10 Лп баш. ток. б.
	кара җиләкле-киң үләнле (II-III)	6-8	0,8 0,6	25-35 4-6	0,7 0,5	20-30 5-8	10 Лп баш. ток. б.
6.2.2. Составында юкә өстенлек итүче катнаш утыртмалар	катлаулы вак үләнле (II-III) кара җиләкле-вак үләнле (III-IV) катлаулы киң үләнле (I-II)	4-6 4-6 4-6 4-6	0,7 0,5 0,7 0,5 0,7 0,5 0,7 0,5	30-40 4-6 30-35 4-6 30-50 4-6 30-35 4-6	0,7 0,5 0,7 0,5 0,7 0,5 0,7 0,5	20-40 5-8 20-35 5-8 20-45 5-8 20-40 5-8	(9-10) Лп (0-1) башк. ток. (9-10) Лп (0-1) башк. ток. (9-10) Лп (0-1) башк. ток.

Урман утыртмаларының кисүгә кадәрге составы	Урман типлары төркемнәре (бонитет классы)	Тәрбияләү башлау яше, ел	Тоныкландыру		Чистарту		Кисенте яшенә (өлгерү дәрәҗәсенә) карата максатчан составы
			тәрбиягә алганчы ябалдашларның минималь йомыклыгы	кисү ешлыгы, запасы буенча %	тәрбиягә алганчы ябалдашларның минималь йомыклыгы	кисү ешлыгы, запасы буенча %	
			тәрбия кыегач	кабатланучанлыгы (ел)	тәрбия кыегач	кабатланучанлыгы (ел)	
	кара җиләкле-кин үләнле (II-III)						(9-10) Лп (0-1) башк. ток
7. Зирек утыртмалары							
7.1. Саф кара зирек утыртмалары һәм составында башка йомшак яфраклы токымнар катнашында	Кара зирек урманнары елга буенда үсә торган-зур үләнле (II-I)	10-15	–	–	0,8 0,7	20-30 5-7	(7-10) Ол. ч. (0-3) Е, Д
	Кара зирек урманнары сазлыклы-зур үләнле (III-II)	10-15	–	–	0,8 0,7	20-25 5-7	10 Ол. ч., ед. др. п.
7.2. Кара зирек өстенлек итүче һәм составында башка кыйммәтле токымнар булган катнаш утыртмалар	Елга буенда үсә торган киң үләнле кара зирек урманнары (II-I)	8-10	0,7 0,6	25-35 3-5	0,8 0,6	25-35 4-6	(6-8) Ол. ч., (2-4) Е, Д, др. п.
8. Тирәк утыртмалары							
Саф һәм өлешчә башка токымнар катнашындагы тирәк утыртмалары		2-4	0,8 0,7	20-30 3-4	0,8 0,7	20-30 4-5	
9. Чәчбай утыртмалары							
Саф һәм өлешчә башка токымнар катнашындагы чәчбай утыртмалары		3-4	0,8 0,7	15-25 3-4	0,8 0,7	20-25 3-5	

Искәрмәләр:

Кисүләрнең максималь сшлык проценты тоташлыгы (тулылыгы) 1,0 тигез булган утыртмалар очен китерелде. Тоташлыкның (тулылыкның) түбәнрәк күрсәткечләрендә, кисәк тотрыклылык киму куркынычы янаганда һәм башка начар шартларда, шулай ук техник коридор читтәрле кишәрлекләрен тәрбия кылганда кисүләрнең сшлыгы, әлбәттә, кими.

Запас буенча технологик коридорларны 5-7%ка кисеп чыкканда һәм кирәкмәгән агачларны күп күләмдә юк итү зарурлыгы булганда сшлыкны арттыру рөхсәт ителергә мөмкин.

Урман торгызу һәм урман үрчетү буенча чаралар үткәрү таләп ителгән мәйданнарның зурлыклары 17 таблицада күрсәтелде.

17 таблица.

Урман торгызу һәм урман үрчетү буенча чараларның нормативлары һәм параметрлары

мәйданы, га

Күрсәткечләр	Урман үсемлекләре капламаган җирләр				Диләнкеләр, алдагы чорда тоташ кисүләр буенча	Урман үрчетү	БАРЛЫГЫ	Ел саен башкарыла торган күләм
	коекләр һәм һәлак булган үртыртмалар	Киселгән урыннар	алачыклар һәм чүллекләр	җәмгысе				
1	2	3	4	5	6	7	8	9
Урманчылык буенча барлыгы								
Урман торгызуга мохтаҗ урыннар, барлыгы		**41**	**25**	**66**	**706**		**772**	**77**
Шул исәптән токымнары буенча:								
– ылыслы		6	5	11	9		20	2
– каты яфраклы		20	16	36	29		65	6
– йомшак яфраклы		15	4	19	668		687	69
Ясалма (урман культуралары булдыру), барлыгы		**28**	**23**	**51**	**41**		**92**	**9**
Алардан токымнар буенча:		6	5	11	9		20	2
– ылыслы		20	16	36	29		65	6
– каты яфраклы		2	2	4	3		7	1
– йомшак яфраклы								
Катнаш, барлыгы								
Алардан токымнар буенча:								
ылыслы								
каты яфраклы йомшак яфраклы								
Табигый урман торгызу, барлыгы		**13**	**2**	**15**	**665**		**680**	**68**
Алардан токымнар буенча:								
– ылыслы								
каты яфраклы								
– йомшак яфраклы		13	2	15	665		680	68
Шул исәптән шытым саклау, барлыгы								

Күрсәткечләр	Урман үсемлекләре капламаган җирләр				Диләнкеләр, алдагы чорда тоташ кисүләр буенча	Урман үрчетү	БАРЛЫГЫ	Ел саен башкарыла торган күләм
	көекләр һәм һәлак булган утыртмалар	Киселгән урыннар	аланлыклар һәм чүллекләр	җәмгысе				
1	2	3	4	5	6	7	8	9
Алардан токымнар буенча:								
– ылысылы								
каты яфраклы								
– йомшак яфраклы								
Минеральләштерү, барлыгы								
Алардан токымнар буенча:								
– ылысылы								
– каты яфраклы								
– йомшак яфраклы								
Табигый үстерү, барлыгы		**13**	**2**	**15**	**665**		**680**	**68**
Алардан токымнар буенча:								
– ылысылы								
– каты яфраклы								
– йомшак яфраклы		13	2	15	665		680	68
Урман үрчетүгә мохтаҗ җирләр								
Шул исәптән кишәрлек урманчылыклары буенча: **Балтай кишәрлеге урманчылыгы**								
Урман торгызуга мохтаҗ урыннар, барлыгы		**9**	**2**	**11**	**191**		**202**	**20**
Шул исәптән токымнары буенча:								
– ылысылы		1	1	2	4		6	4
каты яфраклы		4	1	5	12		17	2
– йомшак яфраклы		4		4	175		179	18
Ясалма (урман культуралары булдыру), барлыгы		**6**	**2**	**8**	**17**		**25**	**2**
Алардан токымнар буенча:								
– ылысылы		1	1	2	4		6	
– каты яфраклы		4	1	5	12		17	2

Күрсәткечләр	Урман үсемлекләре капламаган җирләр				Диләнкеләр, алдагы чорда тоташ кисүләр буенча	Урман үрчетү	БАРЛЫГЫ	Ел саен башкарыла торган күләм
	көекләр һәм һәлак булган утыртмалар	Киселгән урыннар	аланлыклар һәм чүллекләр	җәмгысе				
1	2	3	4	5	6	7	8	9
йомшак яфраклы		1		1	1		2	
Катнаш, барлыгы								
Алардан токымнар буенча:								
– ылыслы								
– каты яфраклы								
– йомшак яфраклы								
Табигый урман торгызу, барлыгы		**3**		**3**	**174**		**177**	**18**
Алардан токымнар буенча:								
– ылыслы								
– каты яфраклы								
– йомшак яфраклы		3		3	174		177	18
Шул исәптән шытым саклау, барлыгы								
Алардан токымнар буенча:								
– ылыслы								
– каты яфраклы								
йомшак яфраклы								
Минераллаштыру, барлыгы								
Алардан токымнар буенча:								
ылыслы								
каты яфраклы								
йомшак яфраклы								
Табигый үстерү, барлыгы		**3**		**3**	**174**		**177**	**18**
Алардан токымнар буенча:								
– ылыслы								
– каты яфраклы								
– йомшак яфраклы		3		3	174		177	18
Урман үрчетүгә мохтаҗ җирләр								
Бәрлебаш кишәрлеге урманчылыгы								

Күрсәткечләр	Урман үсемлекләре капламаган җирләр				Диләнкеләр, алдагы чорда тоташ кисүләр буенча	Урман үрчету	БАРЛЫГЫ	Ел саен башкарыла торган күләм
	көекләр һәм һәлак булган утыртмалар	Киселгән урыннар	аланлыклар һәм чүллекләр	җәмгысе				
1	2	3	4	5	6	7	8	9
Урман торгызуга мохтаж урыннар, барлыгы		**17**	**11**	**28**	**275**		**303**	**30**
Шул исәптән токымнары буенча:								
– ылыслы		2	2	4			4	
– каты яфраклы		6	8	14			14	3
– йомшак яфраклы		9	1	10	275		285	27
Ясалма (урман культуралары булдыру), барлыгы		**9**	**11**	**20**			**20**	**2**
Алардан токымнар буенча:								
ылыслы		2	2	4			4	1
– каты яфраклы		6	8	14			14	1
– йомшак яфраклы		1	1	2			2	1
Катнаш, барлыгы								
Алардан токымнар буенча:								
– ылыслы								
– каты яфраклы								
– йомшак яфраклы								
Табигый урман торгызу, барлыгы		**8**		**8**	**275**		**283**	**27**
Алардан токымнар буенча:								
– ылыслы								
каты яфраклы								
– йомшак яфраклы		8		8	275		283	27
Шул исәптән шытым саклау, барлыгы								
Алардан токымнар буенча:								
ылыслы								
каты яфраклы								
йомшак яфраклы								
Минераллаштыру, барлыгы								

Күрсәткечләр	Урман үсемлекләре капламаган җирләр				Дилянкеләр, алдагы чорда тоташ кисүләр буенча	Урман үрчету	БАРЛЫГЫ	Ел саен башкарыла торган күләм
	көекләр һәм һәлак булган үртыртмалар	Киселгән урыннар	аланлыклар һәм чүллекләр	җәмгысе				
1	2	3	4	5	6	7	8	9
Алардан токымнар буенча.								
– ылысылы								
каты яфраклы								
– йомшак яфраклы								
Табигый үстерү, барлыгы		**8**		**8**	**275**		**283**	**27**
Алардан токымнар буенча:								
– ылысылы								
– каты яфраклы								
– йомшак яфраклы		8		8	275		283	27
Урман үрчетүгә мохтаҗ җирләр								
Күгәй кишәрлеге урманчылыгы								
Урман торгызуга мохтаҗ урыннар, барлыгы		**6**	**7**	**13**	**49**		**62**	**6**
Шул исәптән токымнары буенча:								
– ылысылы		1	1	2	2		4	1
каты яфраклы		4	5	9	7		16	1
– йомшак яфраклы		1	1	2	40		42	4
Ясалма (урман культуралары булдыру), барлыгы		**5**	**7**	**12**	**9**		**21**	**2**
Алардан токымнар буенча.								
– ылысылы		1	1	2	2		4	1
каты яфраклы		4	5	9	7		16	1
– йомшак яфраклы			1	1			1	
Катнаш, барлыгы								
Алардан токымнар буенча:								
ылысылы								
– каты яфраклы								
йомшак яфраклы								

Күрсәткечләр	Урман үсемлекләре капламаган җирләр				Диләнкеләр, алдагы чорда тоташ кисүләр буенча	Урман үрчетү	БАРЛЫГЫ	Ел саен башкарыла торган күләм
	көекләр һәм һәлак булган уртыртмалар	Киселгән урыннар	аланлыклар һәм чүллекләр	җәмгысе				
1	2	3	4	5	6	7	8	9
Табигый урман торгызу, барлыгы		**1**		**1**	**40**		**41**	**4**
Алардан токымнар буенча:								
ылыслы								
– каты яфраклы								
– йомшак яфраклы		1		1	40		41	4
Шул исәптән шытым саклау, барлыгы								
Алардан токымнар буенча:								
– ылыслы								
– каты яфраклы								
– йомшак яфраклы								
Минеральләштерү, барлыгы								
Алардан токымнар буенча:								
– ылыслы								
– каты яфраклы								
– йомшак яфраклы								
Табигый үстерү, барлыгы		**1**		**1**	**40**		**41**	**4**
Алардан токымнар буенча:								
ылыслы								
каты яфраклы								
йомшак яфраклы		1		1	40		41	4
Урман үрчетүгә мохтаҗ җирләр								
Русаково кишәрлеге урманчылыгы								
Урман торгызуга мохтаҗ урыннар, барлыгы		**9**	**5**	**14**	**191**		**205**	**20**
Шул исәптән токымнары буенча:								
– ылыслы		2	1	3	3		6	
– каты яфраклы		6	2	8	10		18	2

Күрсәткечләр	Урман үсемлекләре капламаган җирләр				Диләнкеләр, алдагы чорда тоташ кисүләр буенча	Урман үрчету	БАРЛЫГЫ	Ел саен башкарыла торган күләм
	көекләр һәм һәлак булган уртыртмалар	Киселгән урыннар	аланлыклар һәм чүллекләр	җәмгысе				
1	2	3	4	5	6	7	8	9
йомшак яфраклы		1	2	3	178		181	18
Ясалма (урман культуралары булдыру), барлыгы		**8**	**3**	**11**	**15**		**26**	**2**
Алардан токымнар буенча:								
– ылыслы		2	1	3	3		6	
– каты яфраклы		6	2	8	10		18	2
йомшак яфраклы					2		2	
Катнаш, барлыгы								
Алардан токымнар буенча:								
– ылыслы								
каты яфраклы								
йомшак яфраклы								
Табигый урман торгызу, барлыгы		**1**	**2**	**3**	**176**		**179**	**18**
Алардан токымнар буенча:								
ылыслы								
– каты яфраклы								
йомшак яфраклы		1	2	3	176		179	18
Шул исәптән шытым саклау, барлыгы								
Алардан токымнар буенча:								
– ылыслы								
– каты яфраклы								
– йомшак яфраклы								
Минералләштыру, барлыгы								
Алардан токымнар буенча:								
– ылыслы								
– каты яфраклы								
– йомшак яфраклы								
Табигый үстерү, барлыгы		**1**	**2**	**3**	**176**		**179**	**18**

Күрсәткечләр	Урман үсемлекләре капламаган җирләр				Диләнкеләр, алдагы чорда тоташ кисүләр буенча	Урман үрчетү	БАРЛЫГЫ	Ел саен башкарыла торган күләм
	көекләр һәм һәлак булган уртыртмалар	Киселгән урыннар	аланлыклар һәм чүллекләр	җәмгысе				
1	2	3	4	5	6	7	8	9
Алардан токымнар буенча:								
– ылыслы								
каты яфраклы								
– йомшак яфраклы		1	2	3	176		179	18
Урман үрчетүгә мохтаҗ җирләр								

Искәрмә: Тоташ кисүләр буенча ел саен файдалануга рөхсәт ителә торган диләнке күләме үзләштерелмәгән очракта, урман торгызу эшләренең күләме үзгәртелергә мөмкин.

Урман культураларын булдыру технологиясе туфрак-типологик шартларга бәйле. Технологияләр нигезе сыйфатында Урманчылык һәм урман хуҗалыгын механикалаштыру буенча Бөтенроссия фәнни-тикшеренү институты тарафыннан эшләнгән урман торгызу буенча хисап-технологик карталар киңәш ителә.

Урман культураларын булдыруның иң ышанычлы ысулы утырту булып санала.

Урман торгызу эшләрендә эш урыннарын сайлап алу, урнаштыру һәм планлаштыру 17.1 таблицада китерелде.

17.1 таблица.

Урман торгызу эшләрендә эш урыннарын сайлап алу, урнаштыру һәм планлаштыру

Күрсәткечләр	Нормативлар (оптималь күрсәткечләр)
1	2
1. Эш урыннарын рациональ сайлап алу билгеләре 1.1. Яраклаша алырдай яшь агач булганга карап	
Торгызылган дип түбәндәге кишәрлекләрне санарга.	
Йомшак яфраклы хуҗалыкта	1 гектарга кимендә 5 мең данә шытымнары яисә орлык нөсхәләре мәйдан буенча чагыштырмача тигез урнашканда
Каты яфраклы тәбәнәк көүсәле хуҗалыкта	1 гектарга каты яфраклы токым шытымнары белән 400-600 данә түмәр булганда (400 д. ким булса – торгызу канәгатьләнерлек түгел)
Вак шытым	0,5 м кадәрге нөсхәләре гомуми санынннан 2/3 өлешеннән күбрәк булганда
Эре шытым	1,5 м кадәрге нөсхәләре гомуми санынннан 1/3 өлешеннән күбрәк булганда
1.2. Урман культурасы мәйданнарының категориясе буенча.	
Тоташ сөрүне рөхсәт итә торган	Бушлыклар, ачыклыклар, аланнар һәм авыл хуҗалыгы әйләнешеннән төшеп калган мәйданнар, киселгән урыннар һәм черегән яисә казып алынмаган түмәрләре булган иске янгын урыннары
Туфракны полосалар һәм буразналар рәвешендә өлешчә эшкәртү рөхсәт ителә торган	Киселгән урыннар, топ һәм икенчел токымнар белән торгызылмаган янгын урыннары, артык дымланган 1 га җирдә 500гә кадәр түмәр, саф һәм коры туфракларда – 600гә кадәр түмәр
Туфракны буразналар яисә мәйданчыклар рәвешендә эшкәртү рөхсәт ителә торган	Шул ук мәйданнар, әмма аларда тиешенчә 500дән артык һәм 600 түмәр
Туфракны өлешчә эшкәртүне таләп итә торган	Киселгән урыннар, төп токым белән канәгатьләнмәслек дәрәҗәдә торгызылган яисә йомшак яфраклылар белән (соры зирек, фаут усагы һәм башкалар) яисә сирәкләнгән үсентеләр
1.3. Кишәрлек урнашу рельефы буенча:	
Оптималь	Диңгез өслегеннән 500 метрга кадәр биеклектәге һәм 5 градуска кадәр тигезлек шартлары
Тракторлар кереп йөри ала торган (иминлек күзлегеннән)	6-12 градус авышлыгы (гомуми билгеләнештәге тракторлар базасында агрегатлар белән эшкәртү: тәгәрмәчле – текәлеге 8 градустан артмаган авышлыкларда, чылбырлы – 12 градустан артмаганда)
1.4. Гидрологик шартлар буенча (дым күп яратмый торган агач токымнары өчен)	
Оптималь.	Туфрак-грунт сулары кимендә 30 см тирәнлектә яткан дренажланган туфраклар (мөмкин булса – туфракны эшкәртмичә, ә кирәк чакта – полосаларны фреза яисә сука белән йомшарту, буразналар яру)

Күрсәткечләр	Нормативлар (оптималь күрсәткечләр)
1	2
Рөхсәт ителә	Дымы вакытлыча артып киткән туфраклар (түтәлләр һәм катламнар рәвешендә микрокалкулыклар әзерләгәннән соң)
	Дымы артып киткән туфраклар (дренаж каналлары ярып яисә киптергәннән соң туфракны катламнар белән әзерләү)
Рөхсәт ителми	Йомык тирән сөзәк чокыр кишәрлекләре (киптерү юлы белән артык дымны чыгару кыенлашкан)
1.5. Урман культуралары эшләре башкарылырга тиешле кисүләрне планлаштыруга таләпләр	
Кисү калдыклары	Яндырылырга яисә 3 м киңлектәге тыгыз параллель валларга куелырга тиеш. Кисек калдыклары гомуми мәйданның 20%тан артмаган өлешен биләргә тиеш (вариант: кисек калдыклары бик күп булмаганда, ягъни 1 гектарга 15 скл. куб. м булганда, кисү бүлемтекләре буйлап тигез урнаштырылырга мөмкин)
Агач	Барлык агач материалы урман культуралары эшләре башланганчы тулысынча алып бетерелергә тиеш.
Агач материалының өске складлары һәм йөк төяү мәйданнары били торган мәйдан	10 гектардан кимрәк булган делянкәләрдә ул гомуми мәйданның 10%тан артмаган өлешен биләргә тиеш. Барлык кисү урыннарында ул урманнар торгызу эшләрен уздырырга яраклы хәлгә китерелергә тиеш (агач материалын тулысынча җыеп алу, шул исәптән аска салынганнарын, кисек калдыкларын, бульдозер белән микрорельефны тигезләү һәм башкалар)
Урман бүлемтекләрен машина белән эшкәртү барышында минераллаштырылган туфрак өлеге күләме:	
а) урман культуралары булдырылырга тиешле	Көлсу авыр балчык һәм суглин дымлы туфракларда (кара җиләкле, озын мүкле наратлыклар һәм чыршылыклар) – урман бүлемтекләре мәйданының 20%ы. Коры комлы туфракларда (лишайниклы наратлыклар) – урман бүлемтекләре мәйданының 15%тан артмаган өлеше.
б) табигый яңартылырга тиешле	Көлсу комлы яхшы дренажланган туфраклардагы тигезлек урманнарында (нарат җиләкле наратлыкларда) 15-20% өлешен минеральләштерү рөхсәт ителә (үзлегеннән орлыкларын чәчүне тәэмин итеп). Табигый яңартылуга ярдәм итү өчен бүлеп бирелгән кисү урыннарында туфракны минеральләштерү гомуми мәйданның кимендә 20-30%ында уздырылырга тиеш (шытымнарны саклап калу шарты белән)
Түмәрләрнең биеклеге	Диаметрының 1/3ыннан артмаган, диаметры 30 сантиметрдан нечкәрәк, 10 сантиметрдан артмаган

Күрсәткечләр	Нормативлар (оптималь күрсәткечләр)
1	2
Түмәрләр саны: 1 га – 600 данәдән артык	Җир белән тигез өлештә алдан түмәрләрне казып чыгармыйча, чистартмыйча, кисеп алмыйча сукалар, фрезалар, урман утырту машиналары, культиваторлар белән эшләү рөхсәт ителми. Эре утырту материалларын механикалаштырылган утырту алдыннан полосалап казып алу юлдаш һәм куак токымнары үсентеләре белән капланган кисүләр урыннарында аеруча нәтиҗәле була (полосаларның киңлеге 2 м)
1.6. Кишәрлекләрне урман культуралары фондына кертүнең рөхсәт ителмәгән билгеләре	
Урманга бәйле	Хуҗалык өчен кыйммәтле токымнар белән табигый рәвештә канәгатьләнерлек яңара торган мәйданчыклар
Техник-икътисадый	Су бастырылырга яисә корылмалар куелырга тиешле җирләр Хуҗалык йогынтысы өчен мөмкин булмаган, күләме һәм әһәмияте буенча зур булмаган, аерым урнашкан, ерак урнашкан, урман культуралары булдыру өчен икеләтелгән чыгымнар таләп итүче мәйданнар
туфракның тамырлар үтеп керерлек тыгыз катлам тирәнлеге буенча	Иң күбе: катнаш урманнарда – чыршы өчен 50 см һәм нарат өчен 80 см; киң яфраклы урманнарда – чыршы өчен 60 см һәм нарат өчен 120 см
2. Кишәрлекләр конфигурациясе һәм күләме	Туры почмаклы яисә трапеция сыман, агрегатлар эшләү өчен унайлы. Эре массивлар рәвешендә, мөмкин кадәр тигез яклы
3. Кишәрлекне җирлектә беркетү	Урман культуралары эшләрен алып бару өчен бүлеп бирелгән барлык мәйданнар почмак үлчәү рәвешендә фотога төшерелгәннән соң, сызыклары киселешкән җирләрдә (кишәрлек яклары) баганалар утырту юлы белән шушы урында беркетелә. Баганалар озынлыгы 2 м, диаметры 12-16 см булырга һәм баганаың өске очында төрге белән ике мәртәбә ышкып алып ясалган чокырда (янагында) тиешле язу ясалырга тиеш
	Барлык кишәрлекләр сызымда квартал челтәренә бәйләп, ачык визирлар яисә табигый чикләр белән чикләнгән булырга тиеш. Урман культуралары проектына теркәлүче сызымнарда шулай ук утырту материалын казып кую чокырларының кайда урнашуы, техника туктап тору урыннары, буразналар, борылып китүче полосалар юнәлеше һәм эшкәртелми торган мәйданнар (юллар һ.б.) ачык билгеләнергә тиеш. Сызымнар 1:10000 масштабында төзелә, кишәрлек мәйданы 0,1 гектарга кадәр төгәллек белән исәпләнә
	Фотога төшерү белән бергә (урман культураларын булдыру буенча билгеләнгән алымнарга бәйле рәвештә) мәйданны урында һәм сызымда үсү шартлары буенча бер үк төрле кишәрлекләргә, шулай ук блокларга (әгәр яңгырга каршы чокырлар казу зарур булса) кишәрлекләргә алдан бүлгәләү гамәлгә ашырыла.
4. Урманчылык территориясендә урман культураларын, предприятиеләр	Кишәрлекләр урман культуралары эшләрен төрләре һәм аларны башкару чорлары буенча мөмкин кадәр бер урында, ахыр чиктә якындагы кварталларда (блокларда) тупланган булырга тиеш. Моның өчен мондый блоклар җыелмасын алдан әзерләп куялар,

Күрсәткечләр	Нормативлар (оптималь күрсәткечләр)
1	2
урнаштыру	алар өчен (туфрак өлгерү срокларын исәпкә алып) эшләрне башкару графикларын һәм техника (эш урыннары) хәрәкәте өчен барлык урманнар торгызу эшләре буенча уртак итеп тә, иң мөһимнәре өчен аерым да рациональ маршрутлар әзерлиләр (агачлар утырту, туфракны әзерләү, урман культураларын карау, питомник кору һәм утырту материалларын казып алу һ.б.).
5. Техника өчен туктап тору урыннарын һәм тиешле эшләр башкару сезонына эшчеләрне яшәү өчен урнаштыру	Эшкәртелергә тиешле кишәрлекләр (блоклар, кварталлар) мөмкин кадәр территория үзәгендә иң ерак урнашканыннан 10 километрдан да артык булмаган җирдә урнашырга тиеш. Эшләр күләме зур булып та, эшчеләрне һәр көн саен эш урыннарына илтү мөмкин булмаганда яисә моны нинди дә булса сәбәпләр аркасында башкару мөмкин булмаганда, аларның техник туктап тора торган урыннар янәшәсендә күчмә йортларда, кыр лагерьларында яисә торак пунктта вакытлыча яшәүләрен оештыралар
6. Кишәрлектә утырту материалы өчен чокыр урнаштыру (алмашка чәчкеч запасы кузовы булмаган тракторлар өчен)	Чәчкечнәрне утыртканда аларны китерүнең максималь аралары 50 метрдан артмаска тиеш. Казып кую өчен калкулыктагы, су басмый торган, җил һәм кояш тими торган, туфрагы җиңел булган урыннар сайлап алына
7. Урман культуралары кишәрлекләрендә эш урыннарын урнаштыру:	
Туфрак кулдан эшкәртелеп	Бер-берсенә 3 м якын түгел
Киселгән агачларны һәм куакларны кулдан җыю	Куак кискечләр эшли торган урыннан 30 метрдан якын түгел
2 куак кискечнең берьюлы эшләве	Бер-берсенә 60 м якын түгел
Ике һәм аннан да күбрәк агрегат бер үк вакытта туфрак эшкәрткәндә	Сөзәклек буенча – бер-берсеннән кимендә 60 м ераклыкта (бер үк вертикаль буенча техника һәм кешеләр эшләү рөхсәт ителми). Горизонталь буенча – кимендә 30 м ераклыкта
Тамырлары казып алына торган төпсә нинди эшләр башкару барышында	Тамырказыгычтан кимендә 50 м ераклыкта
Урманнарны механикалаштырылган утыртуда	Агрегат артыннан төзәтеп йөрүче эшчеләр анардан 10 метрдан да якын түгел. Агрегат борылып киткәндә, башка җиргә күчкәндә, каршылыкларга тап булганда үсентеләр утыртучылар трактор туктаганнан соң тракторчы сигналы буенча эш урыннарыннан китәргә тиеш. Агрегат хәрәкәттә вакытта аларга аннан төшәргә, аңа утырырга яисә утырту материалын тутырырга рөхсәт ителми. Берничә агач утырту агрегаты бер үк кишәрлектә берьюлы эшләгәндә бер-берләреннән 20 метрдан да якын булмаска тиеш.
8. Кишәрлекләрдә эшләү	Мөмкин кадәр туры сызык буйлап бер-берсенә параллель

Күрсәткечләр	Нормативлар (оптималь күрсәткечләр)
1	2
урыннарын (чокырлар, бураздалар, полосалар) урнаштыру.	урнашакан кишәрлекнең озын ягы буенча
Чокыр-чакырлы рельефлы урында	Чокырлар авышлыкта аркылы урнашырга тиеш
Дымлы туфракларда (кара җиләкле урманнарда) һәм дымлы (озын мүкле) туфракларда	Туфракны киптерү максатларында сулар агып төшү юнәлеше буенча (сөзәклек буенча), аларны табигый су агып төшү чокырларына яисә гамәлдәге мелиоратив челтәрләргә кушып, бураздалар яралар
9. Полосалар үзәкләре арасындагы ераклык (бураздалар, культуралар рәтләре):	
Туфракны өлешчә эшкәрткәндә	Төп токымны утыртуның әлеге урман үсү районы өчен билгеләнгән санын тәэмин итәргә һәм кирәк булганда агрегаталар (катоклар һәм башкалар) өчен булачак культуралар рәтләре арасында (киңлеге кимендә 3 метрлык) узып йөрү урыннары салынырга тиеш
Рәтләр арасындагы ераклык	Нарат культуралары өчен – 3-4 м, чыршы – 4 м, карагай – 5 м якын, кедр өчен – 6 м якын (тамырларын казып алганда нарат һәм чыршы өчен 5 м кадәр арттырылырга мөмкин)
10. Культуралар рәтләрендә утырту материаллары арасындагы ераклык:	
Чәчкеннәр	0,50-0,75 м
Эре утырту материалы (үсентеләр)	0,75-1,50 м (зурлыгына һәм токымына карап)
11. Урман культураларының 1 гектарына башлангыч куелык (урман утыртканда):	
Уңайлы үсү шартларындагы кисүләрдә	Кимендә 4 мең данә
Аеруча коры урыннарда	7-8 мең данәгә кадәр
12. 1 гектарга карата нарат культураларының куелыгы:	
Туфракны өлешчә эшкәрткәндә	8 мең данәгә кадәр
Тоташ	10-20 мең данәгә кадәр
Хрущевланган мәйданчыкларда һәм кайры асты кандаласы чыганакларында	15-20 мең данә
Азкыйммәте	Урман культураларының оптималь куелыгыннан кимендә 50%

Күрсәткечләр	Нормативлар (оптималь күрсәткечләр)
1	2
утыртмаларны өлешчә реконструкцияләгәндә	
13. Урман культуралары остәмәләре	Чәчкеннәр һәм утыртмалар шактый корыганда (10%тан артыграк)
14. Урман культуралары исәптән төшереп калдырылырга тиеш	Үсеп китүләре 25%тан ким булганда (комнарны беркетә торган токымнардан тыш)
15. Урманнарның табигый яңару чоры	3-5 ел (һәрбер урман хуҗалыгы районы өчен аерым билгеләнә)

Урман агач токымнарының утырту материалына һәм урманнарны ясалма һәм катнаш торгызганда булдырылган, мәйданнары урман үсемлекләре белән капланган җирләргә кертелә торган яшь агачлар сыйфатына карата таләпләр 17.2.1 таблицада китерелде.

17.2.1 таблица.

Урман агач токымының утырту материалына һәм мәйданнары урман утыртмалары били торган җирләргә кертелергә тиешле яшь агачлыкларга карата критерийлар һәм таләпләр

Агач токымнар	Утырту материалына таләпләр			Мәйданнары урман утыртмалары белән каплаган җирләргә кертелергә тиешле яшь агачлыкларга карата критериялар һәм таләпләр			
	Яше, кимендә, ел	Тамыр башланган җирдә кәүсә диаметры, кимендә, мм	Кәүсә озынлыгы, кимендә, см	Урманнар типлары төркеме янсә урман үсентеләре шартлары типлары	яше (ясалма һәм катнаш ысул белән утыртылган үсентеләргә карата), кимендә, ел	төп токымнар агачлары саны кимендә, 1 гектарга мең данә	төп токым агачлары ның уртача биеклеге кимендә, м
1	2	3	4	5	6	7	8
Урман үсемлекләре зонасы: Урман-дала зонасы Урманлы район: РФ Европа өлешенең урман-дала районы							
Еламсар каен (сөялле)	1-2	2,0	20	Яна һәм дымлы имән катыш урман	5	2,0	1,3
Сабаклы имән	1-2	4,0	15	Үндырышлы һәм балчыклы туфракта үсүче коры урманнар	7	1,5	0,9
				Үндырышлы һәм балчыклы туфракта үсүче саф урманнар	7	1,5	1,1
				Үндырышлы һәм балчыклы туфракта үсүче дымлы урманнар	7	1,5	1,3
Европа чыршысы (гади)	2-3	2,0	12	Саф һәм дымлы Быдчыклы һәм үндырышлы балчыксыл туфракта үсә торган киң яфраклы токым урманнары	7	1,5	0,7
Карагачлар	1-2	2,5	15	Комлы һәм балчыклы	5	1,5	1,4

Агач токымнар	Утырту материалына таләпләр			Мәйданнары урман утыртмалары белән капланган җирләргә кертелергә тиешле яшь агачлыкларга карата критерияләр һәм тләплар			
	Яше, кимендә, ел	Тамыр башланган җирдә кәүсә диаметры, кимендә, мм	Кәүсә озынлыгы, кимендә, см	Урманнар типлары төркеме яисә урман үсентеләре шартлары типлары	яше (ясалма һәм катнаш ысул белән утыртылган үсентеләргә карата), кимендә, ел	төп токымнар агачлары саны кимендә, 1 гектарга мең данә	төп токым агачлары ның уртача биеклеге кимендә, м
1	2	3	4	5	6	7	8
Сукачев һәм Себер				туфракта үсүче саф урманнар			
Гади нарат	2	3,0	10	Коры наратлык, комлы һәм балчыклы туфракта үсүче урманнар	6	2,2	1,1
				Саф һәм дымлы наратлык, комлы һәм балчыклы туфракта үсүче урманнар	6	2,0	1,3
Ак тирәк	1	3,0	15	Былчыклы һәм уңдырышлы туфракта үсүче дымлы урманнар	4	0,8	2,5
Гади һәм ланцетлы (яшел) корычагач	1	2,0	12	Балчыклы туфракта үсүче саф урманнар һәм имәнлекләр	6	2,0	1,7

17.2.2 таблица.

Төп агач токымнарының яшәргә сәләтле үрентеләре һәм үсентеләре санына карап, урман торгызу ысуллары

	Урман торгызу ысуллары	Агач токымнары	Урман типлары төркемнәре, урман үсү шартлары типлары	Яшәргә сәләтле шытымнар һәм үсентеләр саны, 1 га мең данә
	Урман үсемлекләре зонасы: Урман-дала зонасы Урманлы район: РФ Европа өлешенең урман-дала районы			
Табигый урман торгызу	шытымны саклу, үрентене карау чаралары белән	Нарат	Нык коры һәм коры наратлыклар, комлы һәм балчыклы туфрак урманнары	60тан артык
		Имән	Нык коры һәм коры имәнлекләр һәм имән-нарат урманнары	60тан артык
			Саф имәнлекләр һәм имән-нарат урманнары, дымлы һәм тугай имәнлекләре	60тан артык
Табигый урман торгызу Катнаш урман торгызу	туфракны минераллаштыру юлы белән	Нарат	Нык коры һәм коры наратлыклар, комлы һәм балчыклы туфрак урманнары	1,5 – 4,0
			Саф нарат, комлы туфрак һәм имән-нарат урманнары	0,5 – 2,0
			Дымлы нарат, комлы туфрак һәм имән-	0,5 – 1,5

	Урман торгызу ысуллары	Агач токымнары	Урман типлары төркемнәре, урман сүс шартлары типлары	Яшәргә сәләтле шытымнар һәм үсентеләр саны, 1 га мең данә
			нарат урманнары	
		Имән	Нык коры һәм коры имәнлекләр һәм имән-нарат урманнары	2,0 – 3,0
			Саф имәнлекләр һәм имән-нарат урманнары, дымлы һәм гугай имәнлекләре	1,0 – 2,0
Ясалма урман торгызу		Нарат	Нык коры һәм коры наратлыклар, комлы һәм балчыклы туфрак урманнары	1,5 дән ким
			Саф нарат, комлы туфрак һәм имән-нарат урманнары, дымлы нарат, комлы туфрак һәм имән-нарат урманнары	0,5 ким
		Имән	Нык коры һәм коры имәнлекләр һәм имән-нарат урманнары	2,0 дән ким
			Саф имәнлекләр һәм имән-нарат	1,0 дән ким

	Урман торгызу ысуллары	Агач токымнары	Урман типлары төркемнәре, урман үсү шартлары типлары	Яшәргә сәләтле шытымнар һәм үсентеләр саны, 1 га мең данә
			урманнары, дымлы һәм тугай иманлекләре	

Урманнарны торгызу эшләренә исәпләү-технология карталары сыйфатламасы
№ 2 хисапнамә-технология картасы

Урман культураларын җитештерү өчен иске янгыннан калган урыннардагы урман кисүләрдән калган хрущевланган комлы һәм комлы кәсле туфракларда май хрущының тотрыклы чыганакларында стандарт чәчкеннәр утыртү өчен (лишайниклы, кылганлы, арчанлы, болынлы, кырлыгынлы-цаплы, кисүләрнең төрле үләнле типлары).

2-5 урман үсү районнары.

1 гектарга сарыф

№ п/п	Җитештерү операцияләре комплексы	Исәптә тотылган агрегат һәм эшләр күләме	Механизмнар һәм хезмәткәрләр эше	
			маш./смена	кеше/көн
1	2	3	4	5
1.	Төпләрне чыгару һәм иске түмәрле мәйданнарны чистарту	С-100, К-2А, 100 түмәр	0,20 / 0,20	0,20
2.	Тунга сөрер алдыннан тоташ бөркүле гексохлоран кертү	ДТ-20, тук. с-ка, 10 мең кв. м.	0,10 / 0,10	0,10 / 0,10
3.	Киңендә 20-25 см тирәнлеккә туфракны тоташ тунга сөрү	ТДТ-40М, ПКЛ-70, 10 МЕҢ КВ. М	0,67 / 0,67	0,67
4.	Утыртыр алдыннан үләннәрне бетереп, катламнарны эшкәртү	ТДТ-40М, БДТ-25	0,10 / 0,10	0,10
5.	2 еллык кәлшәләрне 0,5х1,5 м итеп, параллель урнаштырып утырту	ТДТ-40М, СБН-ЛМД, 10 МЕҢ ДАНӘ	0,73 / 0,73	0,73 / 2,55
6.	2-2-2=6 карау еллары буенча рәтләр арасындагы үләннәрне юк итеп, туфрак йомшарту	ДТ-20, ДЛХН-6, 46 КВ	3,26 / 3,26	3,26 / -
7.	0,5 м киңлектәге полоса буйлап үләннәрне юк итеп һәм түбәндәгечә еллар буенча туфрак йомшарту. 2+1=3 тәрбия	Китмән, 11,5 мең кв. м		11,50
	Җәмгысе		5,06	19,21

Түмәрсез мәйданнарда 1 нче операция үткәрелми.Кара пар буенча туфракны әзерләгәндә ГХЦГ кертү нормасы икс мәртәбә кими.Ачык киңлекләрдә сөрү яклаучы аралар калдыру юлы белән башкарыла, соңыннан аларны культуралар утырткач 3-4 елдан соң культивацияләләр.

№ 3 хисапнамә-технология картасы
Сукалаган бураზналар төбенә орлыктан үрчетелгән чәчкеннәрне урман кисүләрдә утыртып, нарат культуралары булдыру

Урман үсү шартлары тибы: яңа наратлыклар һәм коры наратлыклар А2, В2 (нарат җиләкле һәм урман ландышы-нарат җиләкле наратлыклар).

Туфраклары: комсу, кәсле-комсу, комлы һәм комсыл.

Кисеп атулар: 1 гектарга түмәрләре 900 данәгә кадәр булган яңа гына, кисекләрдән яхшы чистартылган, болынлы, кылганлы һәм кылганлы-пачлы типлар.

1 га киткән чыгымнар

№ п/п	Эшләрнең аталышы	Машина маркалары	Үл. берәмлеге	Чыгым күләме
1	2	3	4	5
1.	Туфракны 10-15 см тирәнлектәге бураზналар ясап, үзәкләре арасын 3,0 м-3,33 чм ара калдырып эшкәртү	ЛХТ-55, (ТДТ-40М, СУН-3) ПКЛ-70	маш/см. маш/см.	0,33 0,33
2.	4,44 мең данә чәчкенне вакытлыча казып кую		кеше/сәг.	4,48
3.	Рәттә 0,5 м саен бураზна төбенә механикалаштырылган утырту 3,33 км. Ике еллык нарат чәчкеннәре	ЛХТ-55 (ТДТ-40М) СУН-3 (СБН-1а)	маш/см. маш/см.	0,40 0,40
4.	Рәтләр арасындагы шытымнарны юк итеп, туфракны йомшарту юлы белән культураларны дүрт мәртәбә (1-2-1) карау (3,33 х 4 = 13,32 км)	ЛХТ-55, (ТДТ-40М, СУН-3) КЛБ-1,7	маш/см.	1,20 / 1,20
Чыгымнар сводкасы				
Аталышы			Үлч. бер.	Чыгымнар
ЛХТ-55 тракторы (ТДТ-40М, СУН-3)			маш/см.	1,93
ПКЛ-70 сукасы			- // -	0,33
КЛБ-1,7 культиваторы			- // -	1,20
СБН-1А урман утырту машинасы			- // -	0,40
Урман хуҗалыгы эшчеләре			кеше/сәг	11,74
Ике еллык нарат чәчкеннәре			мең данә	6,66

№ 5 хисапнамә-технология картасы
Чәчкеннәрне урман кисүләрдә буразна төбенә утыртып, ылыслы культуралар булдыру

Урман үсү шартлары тибы: яңа коры наратлыклар В3-2 һәм яңа, дымлы урманлыклар - С2, С2-3. С2-Д2 (куаклы ачы җиләк, катлаулы, кара җиләкле-ачы җиләкле, нарат җиләкле-кара җиләкле).

Туфраклары – көлсу һәм көсле-көлсу. көсле, соры урман, начар көлсу комлы, ярым балчыклы.

Киселгән урыннар 1 гектарга түмәрләре 900 данәгә кадәр булган, агач кисекләреннән чистартылган яңа, кылганлы, паллы, болынлы, кура җиләкле, эре үләнле типлары.

Төп токымнар: нарат, чыршы, чиста рәтләр белән карагай.

Нарат культуралары коры наратлыкларда проектлана, чыршы һәм карагай – коры урманчыкларда һәм коры наратлыкларда.

1 гектарга сарыф

№ п/п	Эшләрнең аталышы	Машина һәм корал маркалары	Үлч бер	Чыгым күләме		
				Туфракларның категориясе		
				җиңел	уртача	авыр
1	2	3	4	5	6	7
1.	Туфракны 10-12 см тирәнлектәге буразналар ясап, үзәкләре арасын 3,5 м-2,86 чм ара калдырып эшкәртү а) I районда б) II-IV районнарда	ЛХТ-55 (ТДТ-40М СУН-3) ПКЛ-70 ЛХТ-55 (ТДТ-40М СУН-3) ПКЛ-70	м/см м/см м/см м/см	0,29 0,29 0,34 0,34	0,29 0,29 0,34 0,34	0,29 0,29 0,34 0,34
2.	Буразналарны һәм катламнарны утырту алдыннан ике мәртәбә эшкәртү – 2,86х2= 5,72 км	ЛХТ-55 (ТДТ-40М, СУН-3) КЛБ-1,7	м/см м/см	0,51 0,51	0,51 0,51	0,51 0,51
3.	3,82 мең данә чәчкеннәрне вакытлыча казып кую һәм утыртуга әзерләү		кеше/сәг.	3,86	3,86	3,86
4.	Рәттә 0,75 м саен буразна төбенә чәчкеннәрне механикалаштырылган утырту 2,86 чм.	ЛХТ-55 (ТДТ-40М СУН-3)	м/см м/см	0,34 0,34	0,34 0,34	0,34 0,34

№ п/п	Эшләрнең аталышы	Машина һәм корал маркалары	Үлч. бер.	Чыгым күләме Туфракларның категориясе		
				жиңел	уртача	авыр
1	2	3	4	5	6	7
	а) I районда	СБН-1А	к/сәг	6,23	6,23	6,23
			мең д	3,82	3,82	3,82
	Ике еллык чәчкеннәр	ЛХТ-55	м/см	0,40	0,40	0,40
	б) II-IV районнарда	(ТДТ-40М СУН-3)	м/см	0,40	0,40	0,40
		СБН-1А	к/сәг	7,21	7,21	7,21
	Ике еллык чәчкеннәр		мең д.	3,82	3,82	3,82
5.	Рәтләр арасындагы һәм янындагы шытымнарны юк итеп, туфракны йомшарту юлы белән культураларны механикалаштырылган карау: Наратлыкларда – дүрт мәртәбә (0-1-2-1)-2,86 х 4=11.44 Ылысылылар урманчыкларында – биш мәртәбә (1-2-1-1) 2,86 х 14,3 км	ЛХТ-55 (ТДТ-40М СУН-3) КЛБ-1,7 ЛХТ-55 (ТДТ-40М СУН-3) КЛБ-1,7	 м/см м/см м/см м/см	 1,03 1,08 1,29 1,29	 1,03 1,08 1,29 1,29	 1,03 1,08 1,29 1,29
6.	Туфракны йомшартып һәм 50 см киңлектә буразналардагы чүп үләннәрне юк итеп, киң яфраклы урманнарда һәм урман-дала зоналарында культураларны кул белән карау. Ылысылы урманчыкларда – дүрт мәртәбә (1-2-1)-1430 х 4 = 5720 кв. м Ылысылыкларда – дүрт мәртәбә (01-2-1)-1430 х 4=5720 кв. м.		 к/сәг к/сәг	 38,05 50,74	 53,2 70,93	 85,8 114,4

Чыгымнар сводкасы

Аталышы	Үлч. бер.	Чыгымнар					
		коры наратлыклар			чыршылыклар һәм груддар		
		жин.	урт.	авыр	жин.	урт.	авыр
ЛХТ-55 тракторы (ТДТ-40М, СУН-3)	маш/см.	2,17	2,17	2,17	2,43	2,43	2,43
ПКЛ-70 сукасы	- // -	0,29	0,29	0,29	0,29	0,29	0,29
КЛБ-1,7 культиваторы	- // -	1,03	1,03	1,03	1,29	1,29	1,29
СБН-1А урман утырту машинасы	- // -	0,34	0,34	0,34	0,34	0,34	0,34
Урман хуҗалыгы эшчеләре	кеше/сәг	10,09	10,09	10,09	10,09	10,09	10,09
Ике еллык нарат чәчкеннәре	мең данә	3,82	3,82	3,82	3,82	3,82	3,82

№ 6 хисапнамә-технология картасы

Урмансыз бушлыкларда, янгыннан калган урыннарда һәм түмәрсез яки түмәрләре саны аз (1 га 200 данәгә кадәр) һәм үлән каплавы зәгыйфь булган урман кисүләр урыннарында чәчкеннәр утыртып, нарат һәм каен катнаш нарат культураларын булдыру

Урман үсү шартлары тибы: коры һәм саф наратлыклар, саф катнаш наратлыклар А1, А2, В3 (лишайниклы, арчанлы, нарат жиләкле).

Туфрагы – көлсу, көсле-көлсу, комлы һәм комсыл.

Кисентеләре – лишайниклы, арчанлы, кырлыганлы-пачлы типларныкы.

Төп токымы: нарат. Иярчен токымы – каен

Культуралар схемасы. 1. С С С С   2. С С С С 5 рәт

С – С – С – С   Б – Б – Б – Б – 1 рәт

2 схема каенны яңарту мөмкинлеге булмаган шартларда кулланыла.

1 гектарга сарыф

№ п/п	Эшләрнең аталышы	Машиналарның һәм жайланмаларның маркалары	Үлч. бер.	Чыгым күләме Туфрак категориясе уртача	 жиңел
1	2	3	4	5	6
1.	Полосалар күчәрләре буенча 2,5 м саен урман фрезасы белән туфракны йомшарту	Т-74 (ДТ-75)	м/см	0,19	0,19
2.	5,33 мең чәчкене вакытлы күмү һәм аларны утыртуга әзерләү		к/сәг	5,38	5,38
3.	Рәттә 0,5 м саен буразна төбенә механикалаштырылган утырту 4 чм а) 1 районда 2-3 еллые чәчкеннәр	Т-74 (ЛХТ-55 ТДТ-40М СУН-3) СБН-1А	 м/см м/см к/сәг мең д.	 0,40 0,40 7,36 8,00	 0,40 0,40 7,36 8,00
4.	Туфракны эшкәртеп культураларны механикалаштырылган ысул белән карап тоту, 1 нче райондагы рәтләр тирәсендә үләннәрне юк итеп (4 чм х 4 = 16 чм)	МТЗ-80 (ЛХТ-55, ТДТ-40СУН-3) КЛБ-1,7	 м/см м/см	 1,44 1,44	 1,44 1,44
5.	Культураларны өч мәртәбә (1 – 1 – 1) кулдан карау,				

	туфракны 50 см киңлектәге полосалы рәтләрдә йомшартып, чүп үләннәрен юк итеп. – киң яфраклы урманнар зонасында (2000 кв. м х 2 = 4000 кв. м)		кеше/сәг	49,6	49,6

Чыгымнар сводкасы

Аталышы	Үлч. бер.	Чыгымнар	
		Туфрак категориясе	
		җиңел	уртача
ЛХТ-55 тракторы, МТЗ-80	маш/см	0,89 / 1,44	0,59 / 1,44
КЛБ-1,7 культиваторы	- // -	1,44	1,44
БДНТ-2,2 тырмасы	- // -	0,19	0,19
СБН-1М урман утырту машинасы	- // -	0,40	0,40
Урман хуҗалыгы эшчеләре	кеше/сәг	12,74	12,74
Ике-өч еллык нарат чәчкеннәре	мең данә	5,33	5,33

№ 9 хисапнамә-технология картасы
Урман кисүләрдә имән чикләвеген чәчеп яисә ПКЛ-70 сукасы ярдәмендә әзерләнгән буразна төбенә чәчкеннәр утыртып, имән культуралары булдыру

Урман үсү шартлары тибы: уңдырышлы туфракта үсүче саф һәм юеш урманнар – Д2-3 һәм С2 – Д3

Кәсле-көлсу балчыклы туфрак, соры урман туфрагы (кайвакыт юылган), көрән, селтеле көл кертелгән кара туфрак, болын-кара туфраклы, балчыклы һәм балчык катламы булган комнан торган туфрак, черемәле-карбонатлы балчыклы туфрак.

Киселгән урыннар – 1 гектарга түмәрләре 600 данәгә кадәр булган агач кисекләреннән яхшы чистартылган (юкә, очлы яфраклы чаган һәм башка токымнарны яңарту мөмкин булганда).

1 гектарга сарыф

№ п/п	Эшләрнең аталышы	Машина һәм җайланма маркалары	Үлч. бер.	Чыгым күләме	
				Туфрак категориясе	
				уртача	җиңел
1	2	3	4	5	6
1.	Туфракны 10-12 см тирәнлектәге буразналар ясап эшкәртү, буразналарның үзәкләре арасын 5 м – 2 чм калдырып	ЛХТ-55 (ТДТ-40М СУН-3) ПКЛ-70	м/см м/см	0,24 0,24	0,24 0,24
2.	Утыртыр алдыннан буразналарны һәм катламнарны 2 мәртәбә эшкәртү – 2 км х 2 = 4 чм	ЛХТ-55 (ТДТ-40М СУН-3) КЛБ-1,7	м/см м/см	0,36 0,36	0,36 0,36
3.	Имән чикләвекләрен механикалаштырылган ысул белән буй-буй чәчеп, 1м – 2 чм арага 4-19 данә утырту Имән чикләвеге	ЛХТ-55 (ТДТ-40М СУН-3)	м/см кг	0,22 48	0,22 48
3а	Вариант 2,67 мең чәчкенне вакытлы күмү һәм аларны утыртуга әзерләү		к/сәг	2,7	2,7
3б	0,5 м саен буразна төбенә үсентеләрне механикалаштырылган чәчү Раттә – 2 чм Ике еллык имән чәчкеннәре	ЛХТ-55 (ТДТ-40М СУН-3) СБН-1М, МЛУ-1	м/см м/см мең д.	0,22 0,22 8,00	0,22 0,22 8,00

№ п/п	Эшләрнең аталышы	Машина һәм жайланма маркалары	Үлч. бер.	Чыгым күләме	
				Туфрак категориясе	
				уртача	жинел
1	2	3	4	5	6
4.	Рәтләр янында (2 км х 10 – 20 чм) туфракны йомшартып һәм үләннәрне юк итү юлы белән культураларны механикалаштырылган сигез мәртәбә карау (2 – 3 – 2 – 1)	ЛХТ-55 (ТДТ-40М СУН-3) КЛБ-1,7	м/см м/см	1,8 1,8	1,8 1,8
5.	40 см полосалары булган рәтләрдә туфракны йомшартып һәм чүп үләннәрне юк итеп, культураларны дүрт мәртәбә (2 1 1) кулдан карау (800 кв. м х 5 = 4000 кв. м)		к/сәг	49,6	49,6

Чыгымнар сводкасы

Аталышы	Үлч. бер.	Чыгымнар	
		Туфрак категориясе	
		уртача	Авыр
Трактор: ЛХТ-55 , (ТДТ-40М, СУН-3)	маш/см	2,62	2,62
ПКЛ-70 сукасы	маш/см	0,24	0,24
КЛБ-1,7 культиваторы	- // -	2.16	2.16
Чәчкеч: СЛН 1	- // -	0,22	0,22
Имән чикләвеге	кг	48	48
Урман хужалыгы эшчеләре	кеше/сәг	50,68	81.08

Вариант

Трактор: ЛХТ-55 , (ТДТ-40М, СУН-3)	маш/см	2,62	2,62
ПКЛ-70 сукасы	маш/см	0,24	0,24
КЛБ-1,7 культиваторы	- // -	2,16	2,16
Урман утырту машинасы	- // -	0,22	0,22
Бер еллык имән чәчкеннәре	мең данә	8,00	8,00
Урман хужалыгы эшчеләре	кеше/сәг	50,52	86,92

№ 13 хисапнамә-технология картасы
Туфракны алдан әзерләмичә үсентеләр утыртып, ылыслы токым культуралары булдыру

Урман үсү шартлары тибы: саф коры наратлыклар – В3-2 һәм юеш ылыслылар урманчыклары һәм катнаш урманчыклар – С2, С2-3, Д2, Д3 (куаксыман ачы җиләклекләр, катлаулы, яңа кара җиләклекләр, кара җиләкле-ачы җиләкле)

Туфраклары – комсу, кәсле-комсу, кәсле, соры урман туфрагы, комсу-комлы, балчык катыш.

Киселгән урыннар – кылганлы, паллы, болынлы, кура җиләкле, озын үләнле кисекләрдән чистартылган типлар.

Түмәрләре саны 1 гектарга 900 данә

Төп токымы: чыршы

1 гектарга сарыф

№ п/п	Эшләрнең аталышы	Машина маркалары	Үлч.бер.	Чыгымнар кул.
1	2,5 мең данә нәүкеннәрне вакытлыча казып кую һәм утыртуга әзерләү		к/сәг	44,75
2	Үсентеләрне, рәтләр арасын 4 м ясап, механикалаштырылган утырту, рәттә 1 м саен – 2,5 км Чыршы үсентеләре – 4-5 ел	ЛХТ-55 (ТДТ-40М СУН-3)	м/см мең д. ч/ч	0,30 2,5 5,28
3	Рәтләр янында туфракны йомшартып һәм үләннәрне юк итү юлы белән культураларны механикалаштырылган икенче мәртәбә (1 – 1) карау (2,5 х 2 – 5 км)	ЛХТ-55 (ТДТ-40М СУН-3)	м/см	0,45
4.	Культураларны 1 – 2 мәртәбә кулдан карау – 1,5 м киңлектәге һәм 2500 м озынлыктагы полоса белән утырту урыннары тирәли үләннәрне һәм шытымнарны чабып чыгу (2500 х 2 = 5000 м)		к/сәг	45,0

Чыгымнар сводкасы

Аталышы	Үлч. бер.	Чыгымнар
Трактор: ЛХТ-55	маш/см.	0,75
СКЛ-1А урман утырту машинасы	маш/см	0,30
КЛБ-1,7 культиваторы	- // -	0,45
Урман утырту машинасы	- // -	
Дүрт-биш еллык чыршы нәүкеннәре	мең данә	2,5
Урман хуҗалыгы эшчеләре	кеше/сәг	95,03

№ 16 хисапнамә-технология картасы
Камылдан яңартыла торган кисү урыннарында мәйданчыкларга кәлшә утырту юлы белән ылыслы токым культуралары булдыру

Урман үсү шартлары тибы: саф һәм юеш нарат урманнары, нарат катыш урманнар һәм башка ылыслылар катыш урманнар – А2-3, В3, С2-3 (нарат җиләкле, яна кара җиләкле, ачы җиләкле).

Туфраклары: көсле-көлсу һәм көсле-көлсу, комсыл, комлы һәм балчыксыл.

Төп токымы: нарат, чыршы, карагач.

1 гектарга сарыф

№ п/п	Эшләрнең аталышы	Машиналарның һәм җайланмаларның маркалары	Үлч. бер.	Чыгым күләме	
				Туфрак категориясе	
				җиңел	уртача
1	2	3	4	5	6
А. Саф һәм А2, В2 катнаш нpropатлыклар (нарат җиләклеге)					
1.	Көрәк штыгы тирәнлегендә, 0,5 х 0,5 м күләмендәге 2200 мәйданчыкның туфрагын кулдан йомшартып, кулдан әзерләү 550 кв. м		к/сәг	46,86	64,90
2.	2,2 мең чәчкенне вакытлы күмү һәм аларны утыртуга әзерләү		к/сәг	2,22	2,22
3.	2200 чәчкенне кул белән бөрәм-бөрәм мәйданга утырту Ике еллык нарат чәчкеннәре		к/сәг мең данә	14,10 2,20	19,21 2,20
4.	Культураларны дүрт мәртәбә (1 – 1 – 1 – 1) кулдан карау – 550 кв. м мәйданда чәчкеннәр тирәсендә үлән һәм шытымнарны чабу (550 х 4 = 2200 кв. м)		к/сәг	8,80	8,80
Вариант					
4а	Мәйданчыкларда туфрак йомшартып, катнаш урманнар зонасында культураларны дүрт мәртәбә (1 – 1 – 1 – 1) кулдан карау (2200 х 4 = 8800 данә)		к/сәг	72,16	102,08
Б. Дымлы наратлыклар һәм нарат катыш урманнар (яна ярдәмче типлар)					

№ п/п	Эшләрнең аталышы	Машиналарның һәм җайланмаларның маркалары	Үлч. бер.	Чыгым күләме	
				Туфрак категориясе	
				җиңел	уртача
1	2	3	4	5	6
1.	1 x 1 м зурлыгындагы 1500 мәйданчыкны кирәк штыгы тирәнлегендә туфрагын йомшартып әзерләү – 1500 кв. м		к/сәг	127,80	177,00
2.	Вакытлыча казып кую һәм утыртуга әзерләү – 3000 данә.		к/сәг	3,03	3,03
3.	3000 чәчкене кул белән икешәр итеп мәйданга утырту Ике еллык нарат чәчкеннәре		к/сәг мең данә	19,23 3,00	26,19 3,00
4.	Культураларны дүрт мәртәбә (1 – 1 – 1 – 1) кулдан карау – 1500 кв. м мәйданда чәчкеннәр тирәсендә үлән һәм шытымнарны чабу (1500 x 4 = 6000 кв. м)		к/сәг	24,0	24,0
Вариант					
4а	Мәйданчыкларда туфрак йомшартып, катнаш урманнар зонасында культураларны дүрт мәртәбә (1 – 1 – 1 – 1) кулдан карау (1500х4 =6000 данә)		к/сәг	81,60	106,20
В. Яңа һәм дымлы ылыслылар катыш урманнар С2-3 (ачы җирләр, катлаулы типлар)					
1.	Кирәк штыгы тирәнлегендә, 1х1 м күләмендәге 800 мәйданчыкның туфрагын кулдан йомшартып, кулдан әзерләү – 800 кв. м		к/сәг	68,16	94,40
2.	Вакытлыча казып кую һәм утыртуга әзерләү – 2400 данә.		к/сәг	2,42	2,42
3.	2400 чәчкене кул белән 3әр итеп мәйданга утырту		к/сәг	15,38	20,95
	Ике еллык чыршы чәчкеннәре		мең данә	2,4	2,4
4.	Культураларны дүрт мәртәбә (1 – 2 – 2 – 1) кулдан карау – 800 кв. м мәйданда чәчкеннәр тирәсендә үлән һәм шытымнарны чабу (800х6 = 4800 кв. м)		к/сәг	19,20	19,20
Вариант					
4б	Катнаш урманнар зонасында культураларны мәйданнарында туфракларын эшкәртеп, алты мәртәбә (1-2-2-1) кулдан карау (800х6 = 4800 кв. м)		к/сәг	65,28	84,96

№ п/п	Эшләрнең аталышы	Машиналарның һәм җайланмаларның маркалары	Үлч. бер.	Чыгым күләме	
				Туфрак категориясе	
				җиңел	уртача
1	2	3	4	5	6
Чыгымнар сводкасы					

Аталышы	Үлч. бер.	Чыгымнар	
		Туфрак категориясе	
		җиңел	уртача
А. Саф һәм А2, В2 катнаш нАратлыклар (нарат җиләклеге)			
Урман хуҗалыгы эшчеләре	к/сәг	71,98	95,13
Ике еллык нарат чәчкеннәре	мең данә	2,20	2,20
Вариант			
Урман хуҗалыгы эшчеләре	к/сәг	135,34	188,41
Ике еллык нарат чәчкеннәре	мең данә	2,20	2,20
Дымлы наратлыклар һәм нарат катыш урманнар (яна ярдәмче типлар)			
Урман хуҗалыгы эшчеләре	к/сәг	174,06	230,22
Ике еллык нарат чәчкеннәре	мең данә	3,00	3,00
Вариант			
Урман хуҗалыгы эшчеләре	к/сәг	231,66	312,42
Ике еллык нарат чәчкеннәре	мең данә	3,00	3,00
В. Яна һәм дымлы ылысылылар катыш урманнар С2-3 (ачы җиләкле, катлаулы типлар)			
Урман хуҗалыгы эшчеләре	к/сәг	105,16	136,97
Ике еллык нарат чәчкеннәре	мең данә	2,40	2,40
Вариант			
Урман хуҗалыгы эшчеләре	к/сәг	151,24	202,73
Ике еллык нарат чәчкеннәре	мең данә	2,40	2,40

№ 17 хисапнамә-технология картасы
Камылдан яңартулы кисенте урыннарында чәчкеннәр утырту һәм имән чикләвекләре чәчү юлы белән культуралар булдыру

Урман үсү шартлары тибы: саф һәм юеш наратлыклар, нарат катыш урманнар һәм ылыслылар катыш урманнар – А2-3, В2-3, коры, саф, дымлы ылыслылар катыш урманнар һәм бер генә токым ылыслылар урманнары – С1-2, С3, Д1, Д2, Д3

Туфраклары: көсле-көсле-көлсу, комлы, ком катыш һәм ярым балчыклы, соры урман һәм көсле-комлы һәм ярым балчыклы, селтеле кара туфраклар һәм көлле ком катыш һәм ярым балчыклы, болын-кара туфраклы ком катыш ярым балчыклы һәм ярым балчык катыш комлы, черемәле-карбонатлы ярым балчыклы.

Төп токымнар: нарат, чыршы, карагай, имән (киң яфраклы урманнар зонасында).

Нарат культуралары наратлыкларда, нарат катыш урманнарда һәм ылыслылар катыш урманнарда проектлана, чыршы һәм карагай – ылыслылар катыш урманнарда, имән – бер токым ылыслы урманнарда.

1 гектарга исәпләмә

Эшләрнең аталышы	Үлч. бер.	Чыгымнар күләме		
		Туфрак категориясе		
		җиңел	уртача	авыр
1	2	3	4	5
А. Саф наратлыклар һәм нарат катыш урманнар А2, А3, В2, В3				
1. Көрәк штыгы тирәнлегендә, 1х1 м күләмендәге 1400 мәйданчыкның туфрагын кулдан йомшартып, кулдан әзерләү – 1400 кв. м	к/сәг	119,28	165,20	–
2. 2860 мең чәчкенне вакытлы күмү һәм аларны утыртуга әзерләү	к/сәг	2,83	2,83	–
3. 2800 чәчкенне кул белән икешәр итеп мәйданга утырту	к/сәг	17,95	24,44	–
4. Үләннәрне юк итеп, мәйданчыкларда туфракны алты мәртәбә (2- 2- 2) кулдан йомшарту (1400х6 = 8400 данә)	к/сәг	114,24	148,68	
Ике еллык нарат чәчкеннәре	мең данә	2,8	2,8	–
Б. Коры, саф һәм дымлы катлаулы чыршы һәм нарат урманнары – С1, С2, С3, Д1, Д2, Д3				
1. Көрәк штыгы тирәнлегендә, 1х1 м күләмендәге 1000 мәйданчыкның туфрагын кулдан йомшартып, кулдан әзерләү – 1000 кв. м	к/сәг	85,20	118,0	178,0
2. 3000 мең чәчкенне вакытлы күмү һәм утырту өчен әзерләү	к/сәг	3,03	3,03	3,03

Эшләрнең аталышы	Үлч. бер.	Чыгымнар күләме		
		Туфрак категориясе		
		җиңел	уртача	авыр
1	2	3	4	5
3 3000 чәчкенне кул белән Зәрләп мәйданга утырту Ике еллык чыршы чәчкеннәре	к/сәг мең данә	19,23 3,00	26,19 3,00	26,19 3,00
Вариант				
За 1000 мәйданчыкта (Зәр чокыр) чокырларга Зәр данә имән чикләвеге утырткан өчен 3000 утырту урыны Имән чикләвеге	к/сәг кг мең данә		15,15 54	18,00 54
Үләннәрне юк итеп, мәйданчыкларда туфракны 4-8 мәртәбә (2- 2- 2-2) кулдан йомшарту (1000х8 – 8000 данә)	к/сәг	108,80	141,60	196,80
Чыгымнар сводкасы				
А. Саф һәм дымлы наратлыклар һәм катлаулы ылысллы урманнар – А2, А3, В2, В3				
Урман хуҗалыгы эшчеләре Ике еллык нарат чәчкеннәре	к/сәг мең данә	254,30 2,8	341,15 2,8	–
Б. Коры, саф һәм дымлы катлаулы нарат һәм чыршы урманнары C1, C2, C3, Д1, Д2, Д3				
Урман хуҗалыгы эшчеләре Ике еллык чыршы чәчкеннәре	к/сәг мең данә	216,26 3,00	288,82 3,00	404,02 3,00
Вариант Урман хуҗалыгы эшчеләре Имән чикләвеге	 к/сәг кг	 –	 274,75 27,0	 392,80 27,0

2.17.3.8 таблица.

Урманнарның төрле тип төркемнәрендә урман белән капланмаган җирләрдә өстенлек итүче торгызу ысуллары

Төп өстен итүче токым	Урман типлары төркемнәре																				
	С бел.	С бр.	С чер	С пр.	С сф.д.	С тр.лп	С к.ч.	С слж.	С т.ос	е бр.	е ч.	е пр.	е сф.д.	Е слж.	е к.	Д слж.	Д пм.	Б ос	Б т.ос.	Ольш	Тал
1	2	3	4	5	6	7	8	9	10	11	12	13	14	15	16	17	18	19	20	21	22
1. Булышлык итмичә табигый яңару																					
Н, Ю				+	+																
Ч, П										–	–	+	+								
И, Кч, Өр Элмә																–	–				
Б				+								+					–	–			
Ус, Т			+	+		–	–	–			–	+		–	–	–	·				
Юкә																	–				
Кара з.																				–	
Тал аг.																					+
2. Туфракны минераллаштырып, табигый яңаруга булышу																					
Н, Ю	–	+	+	–	–	+	+	–	–												
Ч, П									–	+	–	–	+	–							
И, Кч, Өр Элмә																					
Б		–	+	–		+	+	–	–	+	–	–	–		–	–					
Ус, Т			+	–		+	+	–	–	+	–	–	–		–	–					
Юкә						–	–	–						–	–	–					
Кара з.																				–	

Төп өстен. итү-че токым	Урман типлары төркемнәре																			
	С бел	С бр.	С чер	С пр.	С сф д.	С тр лп	С к.ч.	С слж.	С т.ос	е бр.	е ч.	е пр.	е сф.д	Е слж.	е к	Д слж.	Д пм.	Б ос	Б т.ос.	Ольш	Тал
1 Тал аг.	2	3	4	5	6	7	8	9	10	11	12	13	14	15	16	17	18	19	20	21	22
3. Шытым саклау																					
Н, Ю	–	+	+	–	–	+	+	–	–												
Ч, П									–	+	–	–	+	–							
И, Кч, Өр Элмә																					
Б		–	+	–		+	+	–	–	+	–	–	–		–	–					
Ус, Т			+	–		+	+	–	–	+	–	–	–		–	–					
Юкә						–	–	–						–	–	–					
Кара з																				–	
Тал аг.																					
4. Урман культуралары																					
Н, Ю	+	+	+	–	–	+	+	+	+												
Ч, П										+	+	–	–	+	·						
И, Кч, Өр Элмә																·	–				
Б		+	+	–	–	+	+	+	+	+	+			+	–	–					
Ус, Т			+	–	–	+	+	+	+	+	+			+	·	·					
Юкә								+		+						–					
Кара з																				–	
Тал аг.																					–

Искәрмәләр: + - киңәш ителүче чара;

- киңәш ителми торган чара;

буш графа – әлеге токым бу урман типларының төркемнәренә хас түгел.

2.18. Урман үсү зоналары һәм урманлы районнар буенча урманнардан файдалануга карата таләпләрнең үзенчәлекләре

Россия Табигать министрлыгының «Россия Федерациясендә урман үсү зоналары исемлеген һәм Россия Федерациясе Урманлы районнар исемлеген раслау турында» 2014 елның 18 августындагы № 367 боерыгы нигезендә Урманчылыкның барча территориясе Россия Федерациясенең Европа өлешендәге урман-дала зонасы урман-дала районында урнашкан.

Бүлектә китерелгән нормативлар Россия Федерациясенең Европа өлешендәге Урман-дала зонасы Урман-дала районына туры килә.

3 БҮЛЕК. УРМАННАРДАН ФАЙДАЛАНУДА ЧИКЛӘҮЛӘР

3.1. Урманнарның максатчан билгеләнеш төрләре буенча чикләмәләр

Урманнарны максатчан билгеләнеш төрләре һәм яклаучы урман категорияләре буенча чикләүләр 18 таблицада китерелде.

18 таблица.

Урманнарның максатчан билгеләнеш төрләре буенча чикләмәләр

№ п/п	Урманнарның максатчан билгеләнеше	Урманнардан файдалануда чикләмәләр
1	2	3
1.	Су саклау зоналарында урнашкан урманнар	Тыела: 1) урман утыртмаларын тоташ кисү; 2) урманнарны саклау һәм яклау өчен, шул исәптән фәнни максатларда агулы химия препаратлары куллану; 3) авыл хуҗалыгы алып бару, умартачылык һәм печән чабудан гайре; 4) урман плантацияләре утырту һәм эксплуатацияләү, урман эшкәртү инфраструктурасы ясау; 5) капиталь төзелеш объектлары урнаштыру, линияле объектлардан, гидротехника корылмаларыннан һәм углеводородлы чимал ятмаларын геологик өйрәнү һәм эшләү буенча эшләр башкаруга бәйле объектлардан тыш.
2.	Табигый һәм башка төр объектларны яклау вазыйфасын үтәүче урманнар	Урман утыртмаларына тоташ кисүләр үткәрү тыела.
	Россия Федерациясе субъектлары милкендәге, гомуми файдаланудагы тимер юл, гомуми файдаланудагы федераль автомобиль юллары, гомуми файдаланудагы автомобиль юллары буйларында урнашкан яклаучы урман полосалары	Тыела: 1) техник регламентта каралганнан киңрәк итеп линияле корылмалар кисү; 2) урман түшәмәсен белән мүк жыю һәм әзерләү.
	а) урман-парк зоналары	Тыела: 1) урманнарны саклау һәм яклау өчен, шул исәптән фәнни максатларда агулы химия препаратлары куллану; 2) аучылык хуҗалыгы өлкәсендә эшчәнлек төрләрен гамәлгә ашыру; 3) авыл-хуҗалыгы алып бару;

№ п/п	Урманнарның максатчан билгеләнеше	Урманнардан файдалануда чикләмәләр
1	2	3
	б) яшел зоналар	4) файдалы казылма ятмаларын эшләү; 5) капиталь төзелеш объектларын урнаштыру, линияле объектлардан һәм гидротехника корылмаларыннан тыш; 6) урман плантацияләрен утырту һәм эксплуатацияләү, урман эшкәртү инфраструктурасы ясау. Тыела: 1) урманнарны саклау һәм яклау өчен, шул исәптән фәнни максатларда агулы химия препаратлары куллану; 2) аучылык хуҗалыгы өлкәсендә эшчәнлек төрләрен гамәлгә ашыру; 3) авыл хуҗалыгын алып бару, печән чабу һәм умартачылыктан гайре, шулай ук печән чабу һәм умартачылык максатларында коймалар кую, 4) файдалы казылма ятмаларын эшләү; 5) капиталь төзелеш объектлары урнаштыру, гидротехника корылмаларыннан, элемтә линияләреннән, электрүткәргеч линияләрдән, җир асты торбаүткәргечләреннән гайре; 6) урман плантацияләрен утырту һәм эксплуатацияләү, урман эшкәртү инфраструктурасы ясау.
3.	Кыйммәтле урманнар	Урман үсентеләрен тоташ кисүләр тыела, сайланма кисүләр үзләренең яклау урманнарының максатчан билгеләнешен саклауны тәэмин итә торган үзлекләрен югалта баручы урман утыртмаларын алмаштыруны тәэмин итмәгән очраклардан тыш. Тыела: 1) капиталь төзелеш объектлары урнаштыру, линияле объектлардан һәм гидротехника корылмаларыннан тыш; 2) урман плантацияләре утырту һәм эксплуатацияләү, урман эшкәртү инфраструктурасы ясау
4.	Эксплуатацияләнүче урманнар	Урманнардан файдалануның барлык төрләре дә рөхсәт ителә.

3.2. Махсус якланучы урман кишәрлеге төрләре буенча чикләмәләр

Махсус якланучы урман кишәрлекләренең хокукый режимы РФ УК 102, 107 ст., Рослесхозның «Су саклау зоналарында урнашкан урманнарны, табигый һәм башка төрле объектларны яклау вазыйфасын үтәүче

урманнарны, кыйммәтле урманнарны, шулай ук махсус якланучы урман кишәрлекләрендә урнашкан урманнарны файдалану, саклау, яклау, торгызу үзенчәлекләрен раслау турында» 14.12.2010 № 485 боерыгы (алга таба – Үзенчәлекләр) белән регламентлана.

Махсус якланучы урман кишәрлекләрендә аларның максатчан билгеләнеше белән файдалы үзлекләренә ярашмаган эшчәнлекне гамәлгә ашыру тыела.

Махсус якланучы урман кишәрлекләре төрләре буенча чикләмәләр 19 таблицада күрсәтелде.

19 таблица.

Махсус якланучы урман кишәрлеге төрләре буенча чикләмәләр

№ п/п	Махсус якланучы урман кишәрлекләре төрләре	Урманнардан файдалануда чикләмәләр
1	2	3
1.	Су объектлары, чокыр сөзәклекләрендә урнашкан ярсаклагыч, туфраксаклагыч урман кишәрлекләре. Яр буендагы яклагыч полосаларның чикләрендә урнашкан урман кишәрлекләре, аларның киңлекләре: капма-каршы яки нульле авышлыгы булган су яры өчен – 30 м; өч градуска кадәрле авышлыгы булган су объекты ярлары өчен – 40 м; өч һәм аннан югары градуслы авышлыгы булган су объекты ярлары өчен 50 м; су үтә торган сазларның һәм су җыелып тора торган күлләрнең һәм тиешле су агымнары чикләрендә урнашканнар өчен – 50 м; Чокыр сөзәклегендә урнашкан, чокыр кырыена тоташучы урманнар һәм 50 метрга кадәрге киңлектәге урман полосалары.	Тыела: - тоташ кисүләр уздыру, РФ УК 17 ст. 4 өл., 21 ст. 5.1 өл. каралган очраклардан тыш; – урман эшкәртү инфраструктурасы төзү; урман плантацияләре ясау; – авыл хуҗалыгын алып бару, умартачылыктан һәм печән чабудан тыш; – капиталь төзелеш объектларын урнаштыру, линияле объектлардан һәм гидротехника корылмаларыннан тыш; – әлеге урман районында табигый шартларда үсеп китә алмаган агачлар, куаклар, лианалар, башка урман үсемлекләре төрләренең (токымнарының) интродукциясе. Сайланма кисүләрне бары тик һәлак булган һәм зарарланган урман утыртмаларына карата гына башкарырга ярый. Даими урман-орлык кишәрлекләрендә агач токымнарының җимеш бирүен карап тоту тәртибендә сайланма кисүләрне башкару рөхсәт ителә.
2.	Урмансыз киңлекләр белән чиктәш урман авызлары. Урмансыз җирләрдән 100 м ераклыкта урнашкан, урман кырыеннан киммендә 1,5-2,0 чм ераклыктагы урман авызлары	
3.	Даими урман-орлык кишәрлекләре. Югары сыйфатлы табигый урманнарның һәм урман культураларының озак вакыт дәвамында кыйммәтле нәселле сыйфатына ия булган агач токымнары орлыкларын алу һәм даими әзерләү өчен формалаштырылган югары җитештерүчәнлекле кишәрлекләре.	

№ п/п	Махсус яклануча урман кишәрлекләре төрләре	Урманнардан файдалануда чикләмәләр
1	2	3
4.	Халыкара Кызыл китапка, РФ Кызыл китабына һәм РФ субъектларының Кызыл китапларына кертелгән реликтив һәм эндемик үсемлекләре булган урман кишәрлекләре.	
5.	Сирәк һәм югалу куркынычы янаган кыргый җәнлекләрнең яшәү урыннары. Халыкара Кызыл китапка, РФ Кызыл китабына һәм РФ субъектларының Кызыл китапларына кертелгән сирәк һәм югалу куркынычы янаган кыргый җәнлекләрнең яшәү урыннары булган урман кишәрлекләре.	
6.	Тыюлыклы урман кишәрлекләре. Озак вакыт дәвамында табигый юл белән формалашкан, хуҗалык эшчәнлеге һәм рекреацияләү эшчәнлеге нәтиҗәсендә аз җимерелгән, 100-150 гектар мәйданлы, дәүләт табигый тыюлыклары һәм милли паркларның тыюлык зоналары чикләренә керми торган урман кишәрлекләре.	Тыюлыклы урман кишәрлекләрендә түбәндәгеләр рөхсәт ителми: 1) урман утыртмаларын кисү; 2) урманнарны саклау һәм яклау өчен, шул исәптән фәнни максатларда агулы химия препаратлары куллану; 3) авыл-хуҗалыгы алып бару; 4) файдалы казылма ятмаларын эшләү; 5) капиталь төзелеш объектлары урнаштыру; 6) урман эшкәртү инфраструктурасы ясау; 7) урман плантацияләре ясау.
7.	Бүтән махсус яклануча урман кишәрлекләре. Тау районнарында урмансыз киңлекләр белән чиктәш җирдә аның өске чиге буйлап 200 м киңлектәге урман киңлекләре.	Тыела: - тоташ кисүләр уздыру, РФ УК 17 ст. 4 өл., 21 ст. 5.1 өл. каралган очраклардан тыш; – урман эшкәртү инфраструктурасы төзү; – урман плантацияләре ясау; авыл хуҗалыгын алып бару, умартачылыктан һәм печән чабудан тыш; – капиталь төзелеш объектларын урнаштыру, линияле объектлардан һәм гидротехника корылмаларыннан тыш; – әлеге урман районында табигый шартларда үсеп китә алмаган агачлар, куаклар, лианалар, башка урман үсемлекләре төрләренең (токымнарының) интродукциясе. Сайланма кисүләрне бары тик һәлак булган һәм зарарланган урман утыртмаларына карата гына башкарырга ярый. Даими урман-орлык кишәрлекләрендә агач токымнарының җимеш бирүен карап тоту тәртибендә сайланма кисүләрне башкару рөхсәт ителә.
	Урмансыз киңлекләрләр арасында урнашкан 100 га кадәрге урман кишәрлекләре.	
	Тау районнарында 100-200 м киңлектәге полосалар, җирле шартларга бәйле рәвештә, 2,5 мең га артык мәйданда су җыю чикләре буенча дулкыннар һәм субүләрләр буенда урнашкан, 20° градустан артык дулкыннар һәм субүләрләр барлыкка китерә торган.	
	Сөзәклек экспозициясенә бәйсез рәвештә 30° текә урыннар авышлыкларындагы урман кишәрлекләре.	
	Дәүләт табигать заказниклары һәм башка махсус сакланучы табигать территорияләре чикләрендәге,	

№ п/п	Махсус яклаучы урман кишәрлекләре төрләре	Урманнардан файдалануда чикләмәләр
1	2	3
	мәйданнары аларны барлыкка китергәндә билгеләнә торган урман кишәрлекләре (МСТТ аерым урман кишәрлекләрендә файдалану режимы башка территориягә караганда катгый урнаштырылганда)	
	Мәйданнары аларны барлыкка китергәндә билгеләнә торган, әмма федераль әһәмияттәге махсус сакланылучы табигать территорияләре чикләре буйлап киммендә 1000 м киңлектәге полосалы саклау зоналары чикләрендәге урман кишәрлекләре.	
	Көртлекләрнең гөлдерәү урыннары тирәли 300 м радиустагы урман кишәрлекләре, 10 мең га урманга 3 тән артык шундый урман кишәрлеге исәбеннән.	
	Елганың яисә кондызлар яши торган бүтән су объектының һәр яры буйлап 100 м киңлектәге урман полосалары	
	бал бирә торган кишәрлекләр (өлгереп килүче, өлгергән һәм картайган урман үсентеләре, даими умартачылыклар тирәли 3 чм радиуста юкә һәм ак сәрби өстенлек итә торган урманнар).	
	агачларны даими рәвештә җентекләп үлчәү һәм озак чорда агач-куак үсентеләре белән капланган урында урман корылышы яисә урман хуҗалыгы тамгалары белән төзекләндерелгән һәм урман корылышы планшетларына кертелгән үсентеләрне төгәл чагылдыру өчен билгеләнгән даими сынау мәйданнары	
	Шифаханәләр, балалар лагерьлары, ял йортлары, пансионатлар, туристлык базалары һәм башка дәвалау һәм савыктыру учреждениеләре тирәли иң күбе 1 чакрым радиуста (дәвалау-савыктыру урыннарын шифаханә (тау шифаханәсе) саклау округларының беренче, икенче һәм өченче зоналарында яисә урман хуҗалыгын алып баруның һәм урманнардан файдалануның шундый ук режимы булган яклаучы урманнарның бүтән категорияләренә карауччы урманнарда урнашмаган булсалар, алар бүленәләр	

№ п/п	Махсус сакланучы урман кишәрлекләре төрләре	Урманнардан файдалануда чикләмәләр
1	2	3
	җирле шартларга карап, федераль яисә төбәк туристлык маршрутыннан һәр якка таба 100 метрдан 250 метрга кадәр киңлектәге урман полосалары.	
	Авыл торак пунктлары һәм бакчачылык ширкәтләре тирәли 1 км киңлектәге урман кишәрлекләре.	

Искәрмә. Махсус сакланучы урман кишәрлекләре урнашкан җир һәм аларның мәйданы урманнар коруны проектлаганда күрсәтелә.

3.3. Урманнардан файдалану төрләре буенча чикләмәләр

Урманнардан файдалану төрләре буенча чикләмәләр 19.1 таблицада китерелде.

19.1 таблица.

Урманнардан файдалану төрләре буенча чикләмәләр

№ п/п	Урманнардан рөхсәтле файдалану төрләре	Урманнардан файдалануда чикләмәләр
1	2	3
1.	Үзагач әзерләү	Файдалану өчен исәпкә алынган диләнкене (агач материалы алуның мөмкин булган күләменнән) артып китә торган күләмдә, шулай ук кисентеләрнең яшен бозып, агач материалы әзерләү тыела. (РФ УК 29 ст. 4 өл.) Россия Табигать министрлыгының 2016 елның 13 сентябрендәге № 474 боерыгы белән расланган Агач материалы әзерләү кагыйдәләре нигезендә: а) елга һәм чишмә үзәннәрен сөйрәмә җир трассалары һәм урман юллары сыйфатында куллану рөхсәт ителми; б) диләнкедән читтә урман утыртмаларын, үсемчелек катламын һәм туфракларны зарарлау, урманнарны сәнәгать һәм башка төрле калдыклар белән чүпләү рөхсәт ителми; в) юлларны, күперләрне һәм ызаннарны, шулай ук китерүче челтәрне, юл, гидромелиоратив һәм башка корылмаларны, су агымнарын, чишмәләрне, елгаларны саклау мөһим; г) аударылыган һәм асылынып торган, киселгән агачларны (киселгән һәм диләнкедә калдырылган агачларны исәпкә алып) калдыру, сакланырга тиешле яшь ыштымны зарарлау яисә һәлак итү тыела. д) чик, квартал, диләнкә баганаларын һәм башкаларын, агачларда һәм түмәрләрдәге тамгаларны, ярлыкларны һәм саннарны бетерү яисә зарарлау тыела;

№ п/п	Урманнардан рөхсәтле файдалану төрләре	Урманнардан файдалануда чикләмәләр
1	2	3
		е) кисүгә тиешле булмаган һәм Россия Федерациясенең Агач материалы әзерләү кагыйдәләре һәм урман законнары нигезендә сакланырга тиешле агачларны, шул исәптән орлык бирү чыганакларын һәм плюс агачларын кисү һәм зарарлау тыела; ж) рөхсәт ителгән вакыты (рөхсәт ителгән кичектереп торуларны исәпкә алып) тәмамлангач агач әзерләү, шулай ук файдалану хокукы туктатылгач яисә тәмамлангач агач әзерләү рөхсәт ителми; з) билгеләнгән вакытына (рөхсәт ителгән кичектереп торуларны исәпкә алып) алып чыгылмаган агачны диләнкедә калдыру рөхсәт ителми; и) диләнке ясауның технологик картасында каралмаган урыннарга агач чыгару, тарттыру рөхсәт ителми; к) диләнке чистарту эшләрен үтәмәү яисә вакытында үтәмәү рөхсәт ителми; л) сөйрәмә җирләрдән һәм төяү мәйданнарыннан кала, туфракның өске уңдырышлы катламын юк итү рөхсәт ителми; Диләнкеләрдә агач әзерләгәндә япәргә яраклы, аларның табигый ареалы чикләрендә үсеп китүче (әгәр тиешле агач токымының урманнар составындагы мәйданы өлеше урманчылык мәйданының 1 процентыннан артып китмәсә) кыйммәтле агач токымнарын (имән, бук, корычагач, эрбет, юкә, кук, әлмә, кара зирек, чәчә торган каштан) кисү рөхсәт ителми Россия Федерациясе Кызыл китабына, Татарстан Республикасы Кызыл китабына кертелгән зат төрләре сакланырга тиешле. Агач әзерләгәндә урман утыртмалары агачлары составында өч һәм аннан да күбрәк берәмлектә эрбет булган, олгергән, картайган урман утыртмаларын кисү рөхсәт ителми.
2.	Чәер әзерләү	Түбәндәгеләргә кирт салу тыела: а) юкка чыгарганчыга кадәр зарарлы организм чыганакларында урнашкан урман утыртмаларына; б) урман янгыннары, зарарлы организмнар һәм башка тискәре факторлар нәтиҗәсендә зарарланган һәм зәгыйфьләнгән урман утыртмаларына; в) Россия Федерациясе законнары нигезендә агач әзерләү максатында олгергән һәм картайган урман утыртмаларын тоташ яки сайланма кисүләр рөхсәт ителмәгән урманнардагы урман утыртмаларына; г) даими урман-орлык кишәрлекләрендә, урман-орлык плантацияләрендә, генетика резервацияләрендә урнашкан урман утыртмаларына, шулай ук плюс агачларына, орлыклыкларга, орлык чәчәклекләренә

№ п/п	Урманнардан рөхсәтле файдалану төрләре	Урманнардан файдалануда чикләмәләр
1	2	3
		һәм полосаларына (24.01.2012 № 23 Рослесхоз боерыгы белән расланган Чәер әзерләү кагыйдәләренең 7 пункты).
3.	Агач булмаган урман ресурслары әзерләү һәм җыеп алу	Агач булмаган урман ресурсларын әзерләү һәм җыеп алу өчен үсемлекләрнең түбәндәге төрләрен куллану тыела: – Россия Федерациясе Кызыл китабына һәм Татарстан Республикасы Кызыл китабына кертелгәннәрне; – наркотик матдәләр дип танылучыларны; үзагачын әзерләү рөхсәт ителми торган агачларның һәм куаклыкларның төрләре (токымнары) исемлегенә кертелгәннәрне. Агач булмаган урман ресурслары әзерләү һәм җыеп алу чикләнергә яки радиоактив матдәләр белән пычранган районнарда билгеләнгән тәртиптә тыелырга мөмкин. 05.12.2011 № 512 Рослесхоз боерыгы белән расланган Агач булмаган урман ресурсларын әзерләү һәм җыеп алу кагыйдәләре нигезендә: эрозиягә каршы урманнарда; су объектлары, чокыр авышлыклары буйларында урнашкан ярсаклагыч һәм туфраксаклагыч урман кишәрлекләрендә, шулай ук тулылыгы 0,8-1,0гә тигез булган яшь агачларда һәм йомылмаган урман культураларында тумэр сагызын әзерләү рөхсәт ителми (13 пункт); – агачларны туз әзерләү өчен кисү тыела (14 пункт); – урманнарда табигый һәм башка төрле объектларны яклау вазыйфасын үтәүче урман түшәмәләрен җыярга рөхсәт ителми (20 пункт)
4.	Азык-төлек урман ресурслары әзерләү һәм дару үләннәре җыю	Төрләре Кызыл китапка, Татарстан Республикасы кызыл китабына кертелгән яки наркотик матдәләр булып саналган гөмбәләрне һәм кыргый үсемлекләрне әзерләү һәм җыеп алу рөхсәт ителми Азык-төлек урман ресурслары әзерләү һәм дару үләннәре җыеп алу радиоактив матдәләр белән пычранган районнарда билгеләнгән тәртиптә чикләнергә мөмкин. 05.12.2011 № 511 Рослесхоз боерыгы белән расланган Азык-төлек урман ресурсларын әзерләү һәм дару үләннәрен җыеп алу кагыйдәләре нигезендә: – җимеш бирә торган агачларны кисү һәм җимешләр әзерләү өчен ботакларны кискәләү тыела (14 пункт); – чикләвекләр әзерләгәндә агачларны һәм куакларны кисү, шулай ук агачларга һәм куакларга зыян сала торган ысулларны куллану тыела (15 пункт); гөмбәләр әзерләү аларның ресурсларын саклауны тәэмин итүче ысуллар белән башкарылырга тиеш (16 пункт); каен суты әзерләү өлгергән урман кишәрлекләрендә

№ п/п	Урманнардан рөхсәтле файдалану төрләре	Урманнардан файдалануда чикләмәләр
1	2	3
		кисәренә кимендә 5 ел калгач рөхсәт ителә (17 пункт); – башка төрле азык-төлек ресурслары әзерләү аларның үсентеләре торышына зыян салмый торган ысуллар белән башкарылырга тиеш; үсемлекләрне тамырлары белән өзеп алырга, яфракларына (ботакларына) һәм тамырларына зыян салырга рөхсәт ителми (18 пункт).
5.	Аучылык хуҗалыгы өлкәсендә эшчәнлек төрләрен гамәлгә ашыру	Яшел зоналарда һәм урман-парк зоналарында, шулай ук шәһәр урманнары территорияләрендә аучылык хуҗалыгы өлкәсендәге эшчәнлек төрләрен гамәлгә ашыру тыела (РФ УК 105 ст. 3 өл. 2 пункты).
6.	Авыл хуҗалыгы алып бару	Су саклау зоналарында урнашкан урманнарда, печән чабу һәм умартачылыктан гайре, авыл хуҗалыгы алып бару тыела (РФ УК 104 ст. 1 өл. 3 п.). Яклаучы урманнарның яр буе чикләрендәге җирләрне сөрү, авыл хуҗалыгы хайваннарын көтү һәм алар өчен җәйге лагерьлар, ванналар оештыру тыела (РФ Су кодексының 65 ст. 17 өл 1, 3 пунктлары). Урман-парк зоналарында авыл хуҗалыгы алып бару тыела (РФ УК 105 ст. 3 өл. 3 п.). Яшел зоналарда, печән чабу һәм умартачылыктан, шулай ук печән чабу һәм умартачылык максатларында киртәләп алулардан гайре, авыл хуҗалыгы алып бару тыела (РФ УК 105 ст. 5 өл. 2 пункты). Шәһәр урманнарында авыл хуҗалыгы алып бару тыела (РФ УК 105 ст. 5.1 өл.). Тыюлыклы урман кишәрлекләрендә авыл хуҗалыгы алып бару тыела (РФ УК 107 ст. 2 өл.). Махсус саклану урман кишәрлекләрендә, тыюлыклы урман кишәрлекләреннән гайре, печән чабу һәм умартачылыктан кала, авыл хуҗалыгын алып бару тыела (РФ УК 107 ст. 2.1 өлеше).
7.	Фәнни-тикшеренү эшчәнлеген, мәгариф эшчәнлеген гамәлгә ашыру	Урманнарны фәнни-тикшеренү һәм мәгариф эшчәнлеге өчен файдаланганда түбәндәгеләр рөхсәт ителми. а) тапшырылган урман кишәрлегеннән читтә урман утыртмаларын, үсемлекләр капламын һәм туфрак зарарлау, б) тапшырылган урман кишәрлеген һәм аның чикләрендәге территорияләрне төзелеш һәм көнкүреш калдыклары, агач калдыклары, бүтән калдыклар белән чүпләү; в) тапшырылган урман кишәрлеге мәйданнарын һәм аннан читтәге территорияләрне химик һәм радиоактив матдәләр белән пычрату (23.12.2011 № 548 Рослесхоз боерыгы белән расланган Урманнардан фәнни-тикшеренү эшчәнлеген, мәгариф эшчәнлеген гамәлгә ашыру өчен файдалану кагыйдәләренең 9 пункты). Агулы химик препаратлар куллану тыела (РФ УК 103 ст. 5 өл. 104 ст. 1 өл., 105 ст. 3 өл. 1 п.).

№ п/п	Урманнардан рөхсәтле файдалану төрләре	Урманнардан файдалануда чикләмәләр
1	2	3
8.	Рекреация эшчәнлеген гамәлгә ашыру	Рекреация эшчәнлеген гамәлгә ашыру өчен тапшырылган урман кишәрлекләрендә табигый ландшафтлар, хайваннар дөньясы объектлары, су объектлары саклануга тиеш (РФ УК 41 ст. 3 өл.). 21.02.2012 № 62 Рослесхоз боерыгы белән расланган Урманнардан рекреация эшчәнлеген гамәлгә ашыру өчен файдалану кагыйдәләре нигезендә: – рекреацияләү эшчәнлеген гамәлгә ашыру өчен урманнардан файдалану әйләнә-тирә мохиткә һәм кеше сәламәтлегенә зыян китерми торган ысуллар ярдәмендә башкарыла (6 пункт); – вакытлы корылмаларны, физкультура-савыктыру, спорт һәм спорт-техника корылмаларын вакытлыча урнаштыру барыннан элек агачсыз һәм куаксыз урыннарда, ә мондый урыннар булмаганда – артык кыйммәтле булмаган агачлар белән капланган, урманнарны үзләштерү проектында билгеләнгән урыннарда рөхсәт ителә (8 пункт).
9.	Урман плантацияләре утырту һәм аларны эксплуатацияләү	Плантация ясау максатларында түбәндәгеләрне файдалану рөхсәт ителми: а) су саклау зоналарында урнашкан урманнарны; б) табигый һәм башка төрле объектларны яклау вазыйфасын үтәүче урманнарны; в) кыйммәтле урманнарны; г) махсус саклаулы урман кишәрлекләрендә урнашкан урманнарны (2010 елның 14 декабрендәге № 485 Рослесхоз боерыгы белән расланган Су саклау зоналарында урнашкан урманнарны, табигый һәм башка төрле объектларны яклау вазыйфасын үтәүче урманнарны, кыйммәтле урманнарны, шулай ук махсус саклаулы урман кишәрлекләрендә урнашкан урманнарны файдалану, саклау, яклау, торгызу үзенчәлекләренең 30 пункты).
10.	Җимешле, җиләкле, декоратив урман үсемлекләре, дару үләннәре үстерү	05.12.2011 № 510 Рослесхоз боерыгы белән расланган Урманнардан җимешле, җиләкле, декоратив урман үсемлекләрен, дару үләннәрен үстерү өчен файдалану кагыйдәләре нигезендә: – җимешле, җиләкле, декоратив урман үсемлекләрен, дару үләннәрен үстерү өчен, беренче чиратта, урман фонды җирләре составындагы урмансыз җирләр, шулай ук урманга әверелмәгән диләнкеләр, аланнарны һәм аларга урман культураларын утыртканчы урманның табигый торгызылуы мөмкин булмаган башка урман үсемлекләре белән капланмаган җирләр; рекультивацияләнергә тиешле (эшләнелгән торфлыклар һ.б.) (11 пункт) җирләр файдаланыла. – җимешле, җиләкле, декоратив урман үсемлекләрен, дару үләннәрен –үстерү өчен үзгәртеп коруга билгеләнмәгән, азкыйммәтле утыртма кишәрлекләре

№ п/п	Урманнардан рөхсәтле файдалану төрләре	Урманнардан файдалануда чикләмәләр
1	2	3
		файдаланылырга мөмкин (12 пункт); РФ УК 60.15 статьясы нигезендә Россия Федерациясе Кызыл китабына, Татарстан Республикасы Кызыл китабына кертелгән үсемлек төрләре очрый торган урман кишәрлекләреннән җимешле, җиләкле, декоратив урман үсемлекләрен, дару үләннәрен үстерү өчен файдалану тыела.
11.	Урман үсемлекләренең утырту материалын (үсентеләр, чәчкеннәр) үстерү	19.07.2011 № 308 Рослесхоз боерыгы белән расланган Урманнардан урман үсемлекләренең утырту материалын үстерү өчен файдалану кагыйдәләре нигезендә: урман үсемлекләренең утырту материалын (үсентеләр, чәчкеннәр) үстерү өчен, иң беренче чиратта, урман фонды җирләре составындагы урман белән капланмаган җирләрне, шулай ук урмансыз диләнкеләрне, аланнарны һәм башка, урман үсемлекләре белән капланмаган, урман урнашкан бүтән категория җирләре файдаланыла (11 пункт); – урман үсемлекләренең утырту материалын (үсентеләр, чәчкеннәр) үстерү өчен урман үсемлекләренең яхшыртылган һәм сортлы орлыклары, яки, әгәр андый орлыклар булмаса, урман үсемлекләренең нормаль орлыклары кулланыла (12 пункт); – урман үсемлекләренең утырту материалын (үсентеләр, чәчкеннәр) үстерү өчен урман үсемлекләренең районнарга бүленмәгән орлыкларын, шулай ук сыйфаты тикшерелмәгән урман үсемекләре орлыкларын, чәчүлекләрен һәм башкаларын куллану тыела (13 пункт); – Россия Федерациясе Кызыл китабына, Россия Федерациясе субъектлары кызыл китапларына кертелгән үсемлек төрләре очрый торган урман кишәрлекләрен урман утыртмаларының утырту материалын (үсентеләр, чәчкеннәр) үстерү өчен файдалану Россия Федерациясе Урман кодексының 60.15 статьясы нигезендә тыела.
12.	Җир асты байлыкларын геологик өйрәнү буенча эшләр башкару, файдалы казылма ятмаларын эшләү	Яшел зоналарда һәм урман-парк зоналарында, шулай ук шәһәр урманнары территорияләрендә файдалы казылма ятмаларын эшләү тыела (РФ УК 105 ст. 3 өл. 4 п.). Урманнардан җир асты байлыкларын геологик өйрәнү буенча эшләр башкару, файдалы казылма ятмаларын эшләү максатларында файдаланганда түбәндәгеләр рөхсәт ителми: а) бульдозер ярдәмендә агачлар аудару һәм урман кишәрлекләрен агач үсемлекләреннән чистарту, чик буе полосаларын һәм урман авызларын агач калдыклары белән чүпләү, урман авызындагы агач

№ п/п	Урманнардан рөхсәтле файдалану төрләре	Урманнардан файдалануда чикләмәләр
1	2	3
		кәүсәләрен һәм скелет тамырларын зарарлау, җәйге чорда яна киселгән агачларны махсус чараларсыз гына урманда саклау; б) урман утыртмаларын суга батыру һәм озак итеп су бастыру; в) бирелгән урман кишәрлегеннән читтә урман утыртмаларын, үсемлекләр капламын һәм туфракны зарарлау; г) урманнарны төзелеш, сәнәгать, агач, көнкүреш һәм бүтән калдыклар, чүпләр белән чүпләү; д) бирелгән урман кишәрлеге мәйданын һәм аның чикләрендәге территорияләрне химик һәм радиоактив матдәләр белән пычрату; е) ирекле, билгеләнмәгән маршрутлар буйлап, шул исәптән урман кишәрлегеннән читтә транспорт чараларында һәм бүтән механизмнарда йөрү (27.12.2010 № 515 Рослесхоз боерыгы белән расланган Урманнардан җир асты байлыкларын геологик өйрәнү буенча эшләр башкару, файдалы казылма ятмаларын эшләү буенча файдалану тәртибенең 18 пункты)
13.	Сусаклагычлар һәм башка төрле ясалма су объектлары, шулай ук гидротехника корылмалары һәм махсуслаштырылган портлар төзү һәм эксплуатацияләү	Тыюлыклы урман кишәрлекләрендә сусаклагычлар һәм башка төрле ясалма су объектлары, шулай ук гидротехника корылмалары һәм махсуслаштырылган портлар төзү һәм эксплуатацияләү тыела (РФ УК 107 ст. 2 өл. 5 п.).
14.	Линияле объектлар төзү, реконструкцияләү, эксплуатацияләү	Урманнарны линияле объектлар төзү, үзгәртеп кору һәм эксплуатацияләү өчен файдаланганда түбәндәгеләр рөхсәт ителми: а) тапшырылган урман кишәрлегеннән читтә урман утыртмаларын, үсемлекләр капламын һәм туфрак зарарлау; б) тапшырылган урман кишәрлеген һәм тапшырылган урман кишәрлегеннән читтәге янәшә урнашкан территорияләрне төзелеш һәм көнкүреш калдыклары, агач калдыклары, бүтән калдыклар белән чүпләү; в) тапшырылган урман кишәрлеге мәйданнарын һәм аннан читтәге территорияләрне химик һәм радиоактив матдәләр белән пычрату; г) тапшырылган урман кишәрлеге һәм тиешле сак зоналарыннан читтә ирекле, билгеләнмәгән маршрутлар буйлап транспорт чараларында һәм бүтән механизмнарда йөрү (10.06.2011 № 223 Рослесхоз боерыгы белән расланган Урманнардан линияле объектлар төзү, үзгәртеп кору, эксплуатацияләү өчен файдалану кагыйдәләренең 15 пункты). Урман-парк зоналарында урманнардан линияле объектлар төзү, үзгәртеп кору һәм эксплуатацияләү

№ п/п	Урманнардан рөхсәтле файдалану төрләре	Урманнардан файдалануда чикләмәләр
1	2	3
		өчен файдалану тыела (РФ УК 105 ст. 3 өл. 5 п.).
15.	Үзагач һәм башка урман ресурслары эшкәртү	Яклаучы урманнарда, шулай ук махсус яклаучы урман кишәрлекләрендә урман эшкәртү инфраструктурасы ясау тыела (РФ УК 14 ст. 2 өл.) Урманнарны агач һәм башка урман ресурслары эшкәртү өчен файдаланганда түбәндәгеләр рөхсәт ителми: а) җир өсте һәм туфрак эче су агынтыларын бозарлык, урман кишәрлекләрен су бастырырлык яисә сазландырырлык итеп эшләр башкару һәм корылмалар төзү; б) тапшырылган урман кишәрлеген һәм тапшырылган урман кишәрлегеннән читтә янәшә торучы территорияләрне төзелеш һәм көнкүреш калдыклары, агач калдыклары, бүтән калдыклар белән чүпләү, в) тапшырылган урман кишәрлеге мәйданнарын һәм аннан читтәге территорияләрне химик һәм радиоактив матдәләр белән пычрату; г) тапшырылган урман кишәрлегеннән читтә ирекле, билгеләнмәгән маршрутлар буйлап транспорт чараларында һәм бүтән механизмнарда йөрү (Россия Табигать министрлыгының 2014 елның 01 декабрендәге № 528 боерыгы белән расланган Урманнардан агач материалы һәм башка урман ресурслары эшкәртү өчен файдалану кагыйдәләренең 6 пункты)
16.	Дини эшчәнлекне гамәлгә ашыру	Дини эшчәнлек башкарганда түбәндәгеләр рөхсәт ителми. а) тапшырылган урман кишәрлегеннән читтә урман утыртмаларын, үсемлекләр капламын һәм туфрак зарарлау; б) тапшырылган урман кишәрлегеннән читтә өске һәм туфрак эче сулары агып төшүне бозарлык, урман кишәрлекләрен су бастырырлык яисә сазландырырлык итеп эшләр башкару һәм корылмалар төзү; в) тапшырылган урман кишәрлеген һәм аның янындагы территорияләрне төзелеш һәм көнкүреш калдыклары, агач калдыклары, бүтән калдыклар белән чүпләү, г) ирекле, билгеләнмәгән маршрутлар буенча транспорт чараларында һәм бүтән механизмнарда үтеп керү.

20 таблица.

Диләнке эшләрен гамәлгә ашырганда сакланырга тиешле биологик күптөрлелек объектларының һәм буфер зоналарының нормативлары һәм параметрлары

№ п/п	Биологик төрлелек объектларының аталышы	Биологик күптөрлелек объектларына сыйфатлама	Буфер зоналары зурлыгы (зарурлык булганда)
1	2	3	4
1	Даими һәм вакытлы су агымнары	Су агымының аерым ачык күренеп тора торган үзәне. Вакытлы су агымы даими рәвештә су басу эзләре буенча ачыкланырга мөмкин. Коры җәйдә су агымы кибәргә мөмкин.	Әгәр нормативларда башкача билгеләнмәсә, даими су агымнары өчен киңлеге кимендә 50 м, вакытлы су агымнары үзәннәре буйлап кимендә 20 м буфер зоналары билгеләнә. Буфер зонасы иңе урман баскан тугайлык булырга тиеш түгел һәм су агымы үзәненнән башлап яисә урмансыз тугайлыктан башлап һәр ягыннан үлчәнә. Искәрмә: буфер зонасына мәҗбүри рәвештә сөзәк таулар һәм тамыр тукымнары чыккан урыннар кертелергә тиеш.
2	Кизләүләр (чишмәләр), грунт сулары чыгу урыннары	Төптә кизләүләр аерылып торырга мөмкин, яисә су таулан агучы чишмә рәвешендә агып чыга. Чишмә карст бүрәнкәсеннән агып чыгарга мөмкин.	Чишмәләр буйлап (алар чыккан урыннар тирәли) киңлеге кимендә 50 м буфер зоналары аерыла.Дәвалану яисә савыктыру максатларында файдаланыла торган, шулай ук зиярәт кылу объекты булып хезмәт итүче (изгеләр чишмәсе) чишмәләр тирәли буфер зонасы киңәйтелергә мөмкин – аерым тәртиптә билгеләнә.
3	Сазланган уйсулыклар һәм вакыты-вакыты белән су баса торган урыннар	Кишәрлек артык дымланган, су өслеккә чыккан яисә аяк белән басканда күренә. Объект чикләрендә – артык дымланган урман типларының туфрак катламы. Кырые буйлап, шулай ук объектлар чикләрендә агачлар юк яисә үләне аз булган агачлыклар белән бирелә.	Су баса торган кишәрлек кырые буйлап су өслектә тора яисә басканда чыга. Рельефта түбәнрәк урында, туфрак өсте капламы чигендә, чиге буйлап туфрак өсте катламы һәм агачлыклар сыйфатында
4	Күлләрнең, сазларның һәм башка ачык урыннарның ярлары буйлап урман	Ачык киңлекләрнең (күлләр, сазлар, болыннар) ярларында урман кашакларын аерып чыгару урман корылышы буенча яклаучы полоса билгеләнмәгән очракта	Киңлеге кимендә 50 м урман кашагы күл суыннан алып яисә ачык башка урын киселешеннән башлап үлчәнә. Ләкин, әгәр күлдә утраучык яисә сазланган урын булса, буфер зонасын каты

№ п/п	Биологик төрлелек объектларының аталышы	Биологик күптөрлелек объектларына сыйфатлама	Буфер зоналары зурлыгы (зарурлык булганда)
1	2	3	4
	кашаклары, сазлыкларда зур булмаган утраулар	башкарыла.	яр кырыеннан яисә сазлык яки ачык территория кырыеннан башлап үлчиләр. Шулай ук сазлык белән әйләндереп алынган зур булмаган (0.5 га кадәр) утраулар да билгеләнә Искәрмә. әгәр әлеге күл яисә сазлык хайваннарның сезонлы туплану һәм үрчү урыны, сирәк очраучы һәм нәзберек төрләрнең фактта тереклек итү урыны булып торса, ул очракта буфер зонасы киңәйтелергә тиеш
5	Чокырлар, су агымнарының тирән үзәнлекләре, башка төрле сөзәклекләр	Су агымнарының тирән кергән үзәнлекләре һәм чокырлар тауның текәлеге 10°С башланып киткәндә. Башка текә таулар (киртләчләр, текә ярлар) – тауның текәлеге кимендә 20°С булганда.	Нормативларда башкача билгеләнмәсә, сөзәк тау өсте һәм асты буйлап кинлеге кимендә 15-20 метрлы буфер зоналары билгеләнә. Сөзәк тауның үзе һәм буфер зонасы әһәмиятле объект булып тора.
6	Төп токымнарның шәрәлеге, шул исәптән ташлы түтәлләр, известь-катнашмалы токымнар чыгышы, ачык комлы урыннар, чүлләр, таш чәчелгән җирләр	Азкуәтле туфрак үсемлекләре белән капланган, төп токымнар шәрәләнә торган урыннар Таш чәчелгән урыннар төрле зурлыктагы һәм шомалыктагы ташлар җыелмасы. Тау битләрендә, тау киртләчләрендә, ярларда һәм алар янәшәсендә еш очрый. Ташлы һәм шәрәләнгән урыннар аз куәтле туфрак үсемлекләре белән капланырга мөмкин. Комлы дюналар өлешчә аз куәтле туфрак-үсемлек катламы белән ныгытылырга мөмкин.	Объект кинәрлекнең төп токымнары шәрәләнгән чиге буйлап яисә таш чәчелгән урын чиге буйлап билгеләнә. Таш чәчелгән, төп токымнар шәрәләнгән урын, дюна комплексы кырыеннан кинлеге кимендә 20 метрлы буфер зонасы билгеләнә
7	Аерым зур йомры ташлар һәм кантарлар	Лишайниклар һәм үсемлекләр белән капланган аерым зур йомры ташлар (2 $м^3$ башлап) һәм кантарлар.	Аерым зур йомры ташларны мәйданлы объектны билгеләмичә генә билгеләргә була, аларның тупланышы мәйданлы объект буларак билгеләнә
8	Карст	Известькатнашмалы токым	Объект тирәли уйсулык,

№ п/п	Биологик төрлелек объектларының аталышы	Биологик күптөрлелек объектларына сыйфатлама	Буфер зоналары зурлыгы (зарурлык булганда)
1	2	3	4
	элементлары	ятмалары якын уткан урыннарда ярыклар, бүрәнкәләр, юкка чыга торган су агымнары һәм сулыклар, коры үзәнлекле сазлыклар. Известьташның калын катламының су белән бызган куышлыклары Өслегендә уйсулыклар, җимерек, ярык урыннар күренә. Карст элементлары белән чишмәләр, кизләүле сазлыклар бәйле булырга мөмкин. Өслегендә шәрәләнгән известьташлар күренергә мөмкин	куышлык кырыеннан киңлеге кимендә 20 метрлы буфер зонасы билгеләнә.
9	Ачык һәм ярымачык кишәрлекләр	Урман белән капланмаган урыннар: зур булмаган аланлыклар, сирәклекләр, болынлыклар һ.б. (шул исәптән сазлыкланган). Агачларның тулылыгы 0,4 ким. Запасы 50 $м^3$/га ким	Чиге буйлап агачлар арасында (тулылыгы һәм запасы ким булган кишәрлек)
10	Таркалу тәрәзәләре чыбык-чабык һәм җил аударган агачлар-туфрак комплекслары белән тупланган.	Төрле токымга караган, төрле таркалу стадияләрендәге чыбык-чабыклар (диаметры 20 см башлана). Җил аударган агачлар-туфрак комплекслары (ВПК) – зур агачларның тамыр системасы һәм туфракның өске катламнары белән бергә авуы нәтиҗәсе.	Таркалу тәрәзәләрен табигый яңару төркемнәре, шулай ук башка объектлар белән берлектә билгеләү максатка ярашлы була. Билгеләү эше объект чикләре буенча башкарыла.
11	Коры-сары, биек түмәрләр, куышлы агачлар, берән-сәрән ятучы зур чыбык-чабыклар	Төрле токымнардан зур күләмле (диаметры 20 см башлана торган) коры-сары. Куышлы һәм тукран тукыган эзләре булган коры-сары аеруча кыйммәтле була. 2-5 м биеклегендәге һәм 20 см зуррак диаметрлы табигый эре түмәрләр. Куышлы агачлар. Төрле токымга караган, төрле таркалу стадияләрендәге	Делянке эшләгәндә куркыныч тудырмый торган коры-сарыны саклау максатка ярашлы була. Коры-сарыны һәм куышлы тере агачлар зарури сакланырга тиеш.

№ п/п	Биологик төрлелек объектларының аталышы	Биологик күптөрлелек объектларына сыйфатлама	Буфер зоналары зурлыгы (зарурлык булганда)
1	2	3	4
		чыбык-чабыклар (диаметры 20 см башлана).	
12	Картайган агачлар һәм аларның чәчәклекләре, җыйнак биологик кыйммәтле урыннар	Берән-сәрән күп еллык агачлар, аларның чәчәклекләре һәм җыйнак биологик кыйммәтле кишәрлекләр.	Күп еллык, янгынга каршы корытылган наратлар, карт усак, кара зирек, кәҗә талы аеруча кыйммәтле. Агачларның ябалдашы яхшы үсеш алган һәм җилгә каршы торырга сәләтле булырга тиеш. Күп еллык агачларның чәчәклекләре һәм җыйнак биологик кыйммәтле өлешләре составында агачларны саклау оптималь булып тора
13	Төбәк өчен сирәк токым агачлары	Киң яфраклы токым агачлары: имән, корычагач, карама, өрәңге, юкә.	Сирәк токым агачларының җыйнак төркемнәрен һәм шушы токымнарга караучы берән-сәрән агачларны үз эченә алган чәчәклекләр саклана
14	Сирәк һәм терлек азыгы булган куаклыклар	Чикләвек куагы, артыш, миләш, гөлҗимеш, зелпе куаклары һ б	Сөйрәнмәләрдән башка саклана.
15	Яңартылуның гамәлдәге төркемнәре	Киселгән урыннарда үсеш алырга мөмкин булган ышанычлы үренте төркемнәре. Дренажланган урыннарда агач чыбылдыгы тәрәзәләрендә яңартылу төркемнәре, зур коры-сары тупланган урыннарда чыршы шытымы.	Үренте чәчәклекләре яңартылуның югары тыгызланган өлеше чикләре буенча билгеләнә
16	Сирәк очраучы һәм нәзберек үсемлекләрнең һәм гөмбәләрнең тереклек итү урыннары	Россия Федерациясе Кызыл китабына һәм/яисә төбәк Кызыл китабына кертелгән сирәк очраучы һәм нәзберек үсемлек һәм гөмбә төрләренең яңа ачыкланган даими тереклек итү урыннары	Төрләрнең биологиясе һәм экологик таләпләре нигезендә билгеләнә. Күпчелек сирәк төрләрне билгеләве авыр булганга күрә, сирәк төр һәм аларны саклау өчен зарури чикләр булу-булмавын тәгаенләштерү өчен биология белгеченә мөрәҗәгать итәргә

№ п/п	Биологик төрлелек объектларының аталышы	Биологик күптөрлелек объектларына сыйфатлама	Буфер зоналары зурлыгы (зарурлык булганда)
1	2	3	4
			киңәш ителә. Әгәр бер нәсхә яисә затларның җыйнак төркеме ачыкланса, алар тирәли киңлеге кимендә 50 метрлы буфер зонасын билгеләргә кирәк.

Гамәлдәге урман орлыкчылык объектларының нормативлары һәм параметрлары әлеге урман хуҗалыгы регламентында әзерләнми, урман орлыкчылык объектлары турында белешмәләр ел саен Россия Табигать министрлыгының «Дәүләт урман реестрын алып бару формаларын раслау турында» 2016 елның 06 октябрендәге № 514 боерыгы белән расланган 14-ГЛР формасы буенча яңартыла.

Кайбыч урманчылыгын килештерү кәгазе