ИСПОЛНИТЕЛЬНЫЙ КОМИТЕТ
БЕРЕЗКИНСКОГО
СЕЛЬСКОГО ПОСЕЛЕНИЯ
ВЫСОКОГОРСКОГО
МУНИЦИПАЛЬНОГО РАЙОНА
РЕСПУБЛИКИ ТАТАРСТАН
422712, Республика Татарстан, Высокогорский район,
с. Березка, ул. Новостройка, 15А

ТАТАРСТАН РЕСПУБЛИКАСЫ
БИЕКТАУ
МУНИЦИПАЛЬ РАЙОНЫ
КАЕНЛЫК
АВЫЛ ҖИРЛЕГЕ
БАШКАРМА КОМИТЕТЫ
422712, Татарстан Республикасы, Биектау районы,
Каенлык авылы, Новостройка ур., 15А

тел./факс 8(84365) 79-2-08, e-mail: Berez.Vsg@tatar.ru

ПОСТАНОВЛЕНИЕ **КАРАР**

«17» август 2018 ел № 7

Татарстан Республикасы Биектау муниципаль районы Каенлык авыл җирлеге муниципаль берәмлеге территориясендә адресларны бирү, үзгәртү һәм юкка чыгару буенча муниципаль хезмәт күрсәтүнең аднимистратив регламентын раслау турында

«Россия Федерациясендә җирле үзидарә оештыруның гомуми принциплары турында» 2003 елның 6 октябрендәге 131-ФЗ номерлы, «Дәүләт һәм муниципаль хезмәтләр күрсәтүне оештыру турында» 2010 елның 27 июлендәге 210-ФЗ номерлы Федераль законнар, Россия Федерациясе Хөкүмәтенең 2014 елның 19 ноябрендәге карары нигезендә, муниципаль хезмәт күрсәтүнең һәркем өчен мөмкин булуын һәм сыйфатын арттыру максатларында, "Россия Федерациясендә җирле үзидарә оештыруның гомуми принциплары турында" 2003 елның 6 октябрендәге 131-ФЗ номерлы, "Дәүләт һәм муниципаль хезмәтләр күрсәтүне оештыру турында" 2010 елның 27 июлендәге 210-ФЗ номерлы Федераль № 1221 " адресларны бирү, үзгәртү һәм юкка чыгару Кагыйдәләрен раслау турында» Татарстан Республикасы Биектау муниципаль районы Каенлык авыл җирлеге Уставына таянып, Татарстан Республикасы Биектау муниципаль районы Каенлык авыл җирлеге башкарма комитеты КАРАР БИРӘ:

1. Татарстан Республикасы Министрлар Кабинетының "Биектау муниципаль районы Каенлык авыл җирлеге муниципаль берәмлеге территориясендә адресларны бирү, үзгәртү һәм юкка чыгару буенча муниципаль хезмәт күрсәтүнең аднимистратив регламентын расларга.

2. Каенлык авыл җирлеге башкарма комитетының 2016 елның 6 маенда кабул ителгән 9 нче номерлы карары белән расланган “Муниципаль хезмәтләр күрсәтүнең административ регламентларын” үз көчен югалткан дип танырга.

3. Әлеге карарны Каенлык авыл җирлегенең мәгълүмат стендларында, Татарстан Республикасының хокукый мәгълүматы порталының рәсми сайтында: http://pravo.tatarstan.ru һәм Интернет челтәрендә Биектау муниципаль районының рәсми сайтында авыл җирлекләре бүлегендә http://vysokaya-gora.tatarstan.ru веб-адрес буенча бастырып чыгарырга (халыкка җиткерергә).

4. Карар рәсми басылып чыкканнан (халыкка җиткерелгәннән) соң үз көченә керә.

5. Әлеге карарның үтәлешен контрольдә тотуны үз өстемә алам.

Башкарма комитет җитәкчесе И.И.Гатауллин

Кушымта
Расланган
Татарстан Республикасы Биектау
муниципаль районы Каенлык авыл
җирлеге Башкарма комитетының
2018 елның 17 августындагы №7
карары белән

Административ регламент
адресларны бирү, үзгәртү һәм юкка чыгару буенча
муниципаль хезмәт күрсәтү

1. Гомуми нигезләмәләр.

1.1. Каенлык авыл җирлеге башкарма комитеты тарафыннан адресларны бирү, үзгәртү һәм юкка чыгару буенча муниципаль хезмәт күрсәтүнең административ регламенты (алга таба - Регламент) адресларны бирү, үзгәртү һәм юкка чыгару буенча муниципаль хезмәт күрсәтүнең стандартын һәм тәртибен (алга таба - муниципаль хезмәт) билгели.

1.2. Муниципаль хезмәт алучылар-физик һәм юридик затлар (алга таба-мөрәҗәгать итүче).

Адресация объектына адресны бирү яки аның адресын юкка чыгару турында гариза (алга таба - гариза) адресация объекты хуҗасы тарафыннан үз инициативасы буенча яисә адресация объектына түбәндәге әйберләрнең берсе булган зат тарафыннан тапшырыла:

а) хуҗалык алып бару хокукы;

б) оператив идарә итү хокукы;

в) гомерлек мирас итеп алу хокукы;

г) даими (сроксыз) файдалану хокукы.

1.3. Муниципаль хезмәт Биектау муниципаль районының Каенлык авыл җирлеге башкарма комитеты (алга таба - Башкарма комитет) тарафыннан күрсәтелә.

1.3.1. Башкарма комитетның урнашу урыны: Каенлык авылы, Новостройка урамы, 15А йорт.

Эш графигы:

дүшәмбе-җомга: 8.00-17.00

шимбә, якшәмбе – ял көне.

Ял һәм туклану өчен тәнәфес вакыты эчке хезмәт тәртибе кагыйдәләре белән билгеләнә.

Белешмә телефоны (884365) 79-2-08.

Шәхесне раслаучы документлар буенча уза.

1.3.2. «Интернет» мәгълүмат-телекоммуникация челтәрендәге (алга таба – «Интернет " челтәре) муниципаль район рәсми сайтының адресы: (http:// www.vysokaya-gora.tatar.ru.

1.3.3. Дәүләт хезмәте турында мәгълүмат алырга мөмкин:

1) Башкарма комитет биналарында урнашкан Муниципаль хезмәт турында

мәгълүмат урнаштырылган мәгълүмат стендлары аша мөрәҗәгать итүчеләр белән эшләү өчен. Мәгълүмат стендларында урнаштырылган мәгълүмат үз эченә пунктлардагы (пунктлардагы) муниципаль хезмәт турында мәгълүматны ала) 1.1, 1.3.2, 2.3, 2.5, 2.8, 2.10, 2.11, 5.1 әлеге Регламент;

2) «Интернет» челтәре аша муниципаль районның рәсми сайтында (http:// www. vysokaya-gora.tatar.ru.);

3) Татарстан Республикасы дәүләт һәм муниципаль хезмәтләр Порталында (http://uslugi к tatar.ru/);

4) дәүләт һәм муниципаль хезмәтләр (функцияләр) бердәм порталында (http:// www.gosuslugi.ru/;

5. Башкарма комитетта:

телдән мөрәҗәгать иткәндә-шәхсән яки телефон аша;

язмача (шул исәптән электрон документ формасында) мөрәҗәгать иткәндә – кәгазьдә почта аша, электрон почта аша.

1.3.4. Муниципаль хезмәт күрсәтү мәсьәләләре буенча мәгълүмат Башкарма комитет белгече тарафыннан муниципаль районның рәсми сайтында һәм Башкарма комитет биналарында, гариза бирүчеләр белән эшләү өчен, мәгълүмати стендларда урнаштырыла.

1.4. Муниципаль хезмәт күрсәтү нигезендә башкарыла:

(РФ законнары җыелышы, 29.10.2001, №44, 4147 ст.);

29.12.2004 ел, № 190-ФЗ Россия Федерациясе шәһәр төзелеше кодексы (алга таба-РФ ГрК) (РФ законнары җыелышы, 03.01.2005, №1 (1 өлеш), 16 ст.);

«Россия Федерациясендә җирле үзидарә оештыруның гомуми принциплары турында «Федераль законга үзгәрешләр керту хакында» федераль мәгълүмат системасы турында һәм 2013 елның 28 декабрендәге 443-ФЗ номерлы Федераль закон (алга таба – 28.12.2013 №443-ФЗ Федераль закон) (РФ законнары җыелышы, 30.12.2013, №52 (I өлеш), 2008 ст.);

«Россия Федерациясендә җирле үзидарә оештыруның гомуми принциплары турында» 2003 елның 6 октябрендәге 131-ФЗ номерлы Федераль закон (алга таба-131-ФЗ номерлы Федераль закон) (РФ законнары җыелышы, 06.10.2003, №40, ст. 3822);

«Дәүләт һәм муниципаль хезмәтләр күрсәтүне оештыру турында» 27.07.2010 ел, № 210-ФЗ Федераль закон (алга таба-210-ФЗ номерлы Федераль закон) (РФ законнары җыелышы, 02.08.2010, №31, ст. 4179);

"Инвалидлар хокуклары турында конвенцияне ратификацияләүгә бәйле рәвештә инвалидларны социаль яклау мәсьәләләре буенча Россия Федерациясенең аерым закон актларына үзгәрешләр керту хакында" 01.12.2014 № 419-ФЗ Федераль закон ("РФ законнары җыелышы"), 08.12.2014, № 49 (VI өлеш), 6928 ст.);

Адресларны бирү, үзгәртү һәм юкка чыгару кагыйдәләре Россия Федерациясе Хөкүмәтенең 19.11.2014 ел, № 1221 карары белән расланган (алга таба – кагыйдәләр) (хокукый мәгълүмат рәсми интернет-порталы http://www.pravo.gov.ru(24.11.2014);

«Татарстан Республикасында җирле үзидарә турында» 2004 елның 28 июлендәге 45-ТРЗ номерлы Татарстан Республикасы законы (алга таба-45-ТРЗ номерлы Татарстан Республикасы Законы) (Татарстан Республикасы, №155-156, 03.08.2004);

"Татарстан Республикасында гражданнар мөрәҗәгатьләре турында" 12.05.2003

елдагы 16-ТРЗ номерлы Татарстан Республикасы законы (алга таба-ТР Законы № 16-ТРЗ) ("Республика Татарстан", 17.05.2003, № 99-100);
Татарстан Республикасы Биектау муниципаль районы Суксу авыл җирлеге Советының 2015 елның 01 декабрендәге 21 номерлы карары белән кабул ителгән «Татарстан Республикасы Биектау муниципаль районы Каенлык авыл җирлеге» муниципаль берәмлеге Уставы белән «28»декабрь 2016, «06» декабрь 2017, " 02 " апрель 2018 (алга таба – Устав)үзгәрешләр кертелде;
Биектау муниципаль районы Каенлык авыл җирлеге Советының 2018 елның 27 декабрендә кабул ителгән 4 номерлы карары белән расланган (алга таба - ИК турында Нигезләмә)Биектау муниципаль районы Каенлык авыл җирлеге Советы карары белән расланган.;

1.5. Әлеге Регламентта түбәндәге терминнар һәм билгеләмәләр кулланыла:
«ТР Электрон Хөкүмәте " - Татарстан Республикасының Электрон документ әйләнеше системасы, Интернетта адрес: https://intra.tatar.ru к
адрес - адрес-адрес: адрес-Россия Федерациясендә җирле үзидарәне оештыру принциплары нигезендә структуралаштырылган һәм шул исәптән планлаштыру структурасы элементының (кирәк булганда), урам-юл челтәре элементының атамасы, шулай ук адресация объектының цифрлы һәм (яки) хәреф-цифрлы билгеләмәсен үз эченә алган адресация объектының урнашу урынын тасвирлау, аны идентификацияләргә мөмкинлек бирүче адрес объектының цифрлы һәм (яки) хәреф-цифрлы билгеләмәсен үз эченә ала.;
дәүләт адреслы реестры - адреслар турында белешмәләр үз эченә алган дәүләт мәгълүмат ресурсы;
адресация объекты-бер яки берничә күчемсез милек объекты, шул исәптән җир кишәрлекләре, йә адрес бирелә торган адресларны бирү, үзгәртү, юкка чыгару кагыйдәләре белән Россия Федерациясе Хөкүмәте билгеләгән очракта, яисә башка объект.;
федераль мәгълүмати адрес системасы - дәүләт адреслы реестрын формалаштыруны, алып баруны һәм куллануны тәэмин итә торган федераль дәүләт мәгълүмат системасы;
"адрес барлыкка китерүче элементлар" - ил, Россия Федерациясе субъекты, муниципаль берәмлек, торак пункт, урам-юл челтәре элементы, планлаштыру структурасы элементы һәм адресация объектының идентификация элементы (элементлары) ;
"адресация объектының идентификацион элементлары" - җир кишәрлеге номеры , биналар (корылмалар), биналар һәм төзелеп бетмәгән объектлар төрләре һәм номерлары;
"дәүләт адреслы реестрындагы адрес объектының уникаль номеры" - язма номеры, ул адресация объекты адресына дәүләт адреслы реестрында бирелә;
"планлаштыру структурасы элементы" - зона (массив), район (шул исәптән торак район, микрорайон, квартал, сәнәгать районы), бакчачылык, яшелчәчелек һәм дача коммерцияле булмаган берләшмәләрен урнаштыру территориясе;
"урам-юл челтәре элементы" - урам, проспект, тыкрык, юл челтәре, яр буе, мәйдан, бульвар, тупик, съезд, шоссесы, аллея һәм башкалар.
дәүләт һәм муниципаль хезмәтләр күрсәтү буенча күпфункцияле үзәкнең читтән торып эш урыны-документларны кабул итү һәм бирү, муниципаль районнарның авыл

җирлекләрендә мөрәҗәгать итүчеләргә консультация бирү тәртибе;
техник хата - муниципаль хезмәт күрсәтүче орган тарафыннан кертелгән һәм документка кертелгән белешмәләрнең (муниципаль хезмәт күрсәтү нәтиҗәсе), белешмәләр кертелгән документлардагы белешмәләрнең тәңгәл килмәвенә китергән хата (тасвирлама, басма, грамматик яки арифметик хата яисә мондый хата).

Адреслы номерны бирү-күчемсез милек объектының адреслы планда урнашуын, элек бирелгән адреслы номерларны, гамәлдәге күчемсез милек объектларын исәпкә алып, билгеләү.

Күчемсез милек объектына тәртип буенча киләсе адреслы номер бирелә.

Радиаль юнәлештәге урамнарда урнашкан күчемсез милек объектларына шәһәр үзәгеннән периферияга кадәр урамның сул ягында так номерлар һәм уң яктагы җөп номерлар бирелә.

Божра юнәлешендә урнашкан күчемсез милек объектларына сәгать атучысы буенча урамның сул ягында так номерлар һәм уң якта җөп номерлар бирелә.

Мәйданы периметрын тәшкил итүче күчемсез милек объектларына адреслы номерлар бирү торак пункт үзәге ягыннан төп урамнан башлап сәгать укында башкарыла. Шул ук вакытта мәйданнарга якын урамнардагы номерларның эзлеклелеге өзелә. Угловой бинаның төп фасады һәм янәшәдәге урам буенда озынлыгы зур булса, аның нумерациясе мәйдан буенча түгел, ә урам буенча башкарыла.

Төрле категориядәге урамнар киселешендәге күчемсез милек объектларына югары категорияле урам буенча магистраль урамнарның билгеләнгән классификациясе нигезендә адрес бирелә.

Урамнар киселешендә урнашкан күчемсез милек объектларына бинаның төп фасады чыга торган урам буенча адрес бирелә. Почмакка бер бинаның ике тигез билгеле фасады чыккан очракта, адрес шәһәр үзәгенә юнәлгән урам буенча бирелә.

Урамнар киселешендәге күчемсез милек объектларына адреслы номерлар бирү рөхсәт ителә, анда номерның беренче саны югарырак категорияле урам буенча билгеләнә (тигез категорияле урамнарда - бинаның төп фасады чыга торган урамда).

Урам фронты буенча аерым торучы капиталь төзелеш объектына тәртип буенча тиешле номер бирелә. Квартал (микрорайон) торак төзелеше эчендә урнашкан башка биналарга урам фронты буенча урнашкан бинадан тәртип буенча икенче номер бирелә.

Ике адресланган күчемсез милек объектлары арасында эзлекле номерлар белән урнашкан күчемсез милек объектларының нумерациясен, алфавит хәрефе өстәп, тиешле объектның азрак номерын файдаланып, башкарырга кирәк.

Әлеге Регламентта муниципаль хезмәт күрсәтү турындагы гариза белән муниципаль хезмәт күрсәтү турындагы запрос аңлашыла (27.07.2010 ел, № 210-ФЗ Федераль законның 2 статьясындагы 2 пункты). Гариза стандарт бланкта тутырыла (№1 кушымта).

Әлеге Регламентның гамәлдә булуы түбәндәге күчемсез милек объектларына кагыла: капиталь төзелеш объектлары (биналар, төзелешләр, корылмалар), капиталь төзелеш максатларында бирелгән төзелеп бетмәгән төзелеш объектлары һәм җир кишәрлекләре.

Әлеге Регламентның гамәлдә булу вакыты кагылмый.:

- ваклап сату челтәре объектлары (сәүдә һәм хезмәт күрсәтү өлкәсенең капиталь булмаган стационар һәм стационар булмаган объектлары);
- автомобиль транспорты тукталышлары (многояруслы тукталышлардан тыш);
- металл һәм аерым торучы капиталь гаражлар (гараж-төзелеш кооперативларыннан тыш);
- гамәлдәге яки урнаштырылган җир кишәрлекләре.

2. Муниципаль хезмәт күрсәтү стандарты

Муниципаль хезмәт күрсәтү стандарты таләпләре	Стандарт таләпләре эчтәлеге	Муниципаль хезмәт күрсәтүне яки таләпне билгели торган норматив акт
2.1. Муниципаль хезмәт күрсәтү атамасы	Күчемсез милек объектына адреслар бирү (үзгәртү, юкка чыгару)	Устав; "Адресларны бирү, үзгәртү һәм юкка чыгару Кагыйдәләрен раслау турында»19.11.2014 ел, № 1221 РФ Хөкүмәте карары
2. Муниципаль хезмәт күрсәтүче җирле үзидарә башкарма органы исеме	Татарстан Республикасы Биектау муниципаль районы Каенлык авыл җирлеге башкарма комитеты	Башкарма комитет турында нигезләмә Каенлык авыл җирлеге Советының 2017 елның 5 октябрендәге 82 номерлы карары белән расланган 2018 елның 24 мартындагы 101 номерлы үзгәрешләр белән.
2.3. Муниципаль хезмәт күрсәтү нәтиҗәсен тасвирлау	1. Башкарма комитет җитәкчесенең объектка адрес адресны бирү яки аның адресын зәңгәр печатьле бланкта юкка чыгару турында карары (күрсәтмәсе). Карарда (карарда) күрсәтелә: - Гариза бирүче ф. и. о. яки оешма-гариза бирүче исеме;	«Адресларны бирү, үзгәртү һәм юкка чыгару Кагыйдәләрен раслау турында» 19.11.2014 ел, № 1221 РФ Хөкүмәте

	- адресны бирү яки гамәлдән чыгару кирәклеген раслаучы документ; - күчемсез милек объектының кадастр номеры; - күчемсез милек объекты урнашкан җир кишәрлегенең кадастр номеры; - бирелә торган яки гамәлдән чыгарыла торган адрес; - контрольлек итүче орган. 2. Адресны адреслау объектына бирүдән баш тарту яки идарә башлыгы имзасы белән идарә бланкындагы адресын юкка чыгару турында карар	карары (алга таба – бирү кагыйдәләрен); РФ Финанс министрлыгының 11.12.2014 ел, № 146н боерыгы;
2.4. Муниципаль хезмәт күрсәтү нәтиҗәсен тасвирлау, шул исәптән муниципаль хезмәт күрсәтүдә катнашучы оешмаларга мөрәҗәгать итү зарурлыгын исәпкә алып, әгәр мөмкинлеге Россия Федерациясе законнарында каралган булса, Муниципаль хезмәт күрсәтүне туктатып тору вакыты	Гариза бирү көнен дә кертеп, 18 эш көне эчендә. Адресация объектына адресны бирү яки аның адресын юкка чыгару турында карар, шулай ук аны бирү яки гамәлдән чыгару турында карар вәкаләтле орган тарафыннан гариза кергән көннән 18 эш көненнән дә ким булмаган вакытка кабул ителә	бирү кагыйдәләренең 37 пункты;
2.5. Муниципаль хезмәт күрсәтү өчен законнар яисә башка норматив хокукый актлар нигезендә кирәкле документларның, шулай ук мөрәҗәгать итүче тарафыннан тапшырылырга тиешле муниципаль хезмәтләр күрсәтү өчен кирәкле һәм мәҗбүри булган	1) РФ Финанс министрлыгының 11.12.2014 ел, № 146н боерыгы белән расланган форма буенча гариза. Гариза һәм кушып бирелә торган документлар мөрәҗәгать итүче тарафыннан кәгазьдә түбәндәге ысулларның берсе белән тапшырылырга (җибәрелергә) мөмкин: шәхсән (гариза бирүче исеменнән ышанычнамә нигезендә эш итүче зат); заказлы почта аша тапшыру турында уведомление белән. а) адресация объектына (объектларына) хокук билгели һәм	бирү кагыйдәләренең 34 пункты; РФ Финанс министрлыгының 11.12.2014 ел, № 146н боерыгы

хезмәт күрсәтүләрнең тулы исемлеге, аларны мөрәҗәгать итүче тарафыннан алу ысуллары, шул исәптән электрон формада, аларны тапшыру тәртибе	(яисә) хокук таныклый торган документлар; б) күчемсез милек объектларының кадастр паспортлары, аларның үзгәртеп корылуы нәтиҗәсендә бер һәм аннан да күбрәк адресация объекты барлыкка килү (күчемсез милек объектларын бер яки аннан да күбрәк адресация объектлары барлыкка килгән очракта); в) адресация объектын төзүгә рөхсәт (төзелә торган адрес объектларына адрес биргәндә) һәм (яки) адресация объектын файдалануга тапшыруга рөхсәт; г) адресация объектының кадастр планында яки тиешле территориянең кадастр картасында урнашу схемасы (җир кишәрлегенә адрес бирелгән очракта); д) адресация объектының кадастр паспорты (кадастр исәбенә куелган адрес объектына адрес бирелгән очракта); е)җирле үзидарә органы торак бинаны торак булмаган бинага яки торак булмаган бинаны торак урынына күчерү турында карар (бинага адрес бирелгән, үзгәртелгән һәм юкка чыгарылган очракта, аны торак бинадан торак булмаган бинага яки торак булмаган бинага күчерү нәтиҗәсендә).; ж) адресациянең бер һәм аннан күбрәк яңа объектлары барлыкка килүгә китерә торган бинаны үзгәртеп кору һәм (яки) яңадан планлаштырганда кабул итү комиссиясе акты (бер яки аннан күбрәк яңа адресация объектлары барлыкка килгән күчемсез милек объектларын (биналарны) үзгәртеп корганда); з)күчемсез милек объекты турында кадастр өземтәсе, ул исәптән төшерелгән (адресация объекты адресын гамәлдән чыккан очракта, үзләштерү кагыйдәләренең 14 пунктындагы "а" пунктчасында күрсәтелгән нигезләр буенча);	

	и) күчемсез милек дәүләт кадастрында адресация объекты буенча соратып алына торган белешмәләрнең булмавы турында хәбәрнамә (бирү кагыйдәләренең 14 пунктындагы "б" пунктчасында күрсәтелгән нигезләр буенча адресация объекты адресы юкка чыгарылган очракта). Мөрәҗәгать итүчеләр (мөрәҗәгать итүче вәкилләре) гариза биргәндә, әгәр мондый документлар дәүләт хакимияте органы, җирле үзидарә органы яки дәүләт органнары яки җирле үзидарә органнары карамагында булмаса, югарыда күрсәтелгән документларны аңа теркәргә хокуклы. Бирү кагыйдәләренең 34 пунктында күрсәтелгән документлар, көчәйтелгән квалификацияле электрон имза кулланып, вәкаләтле органга электрон документлар рәвешендә тапшырыла. Муниципаль хезмәт алу өчен гариза бланкын гариза бирүче Башкарма комитетка шәхси мөрәҗәгать иткәндә алырга мөмкин. Бланкның электрон формасы Биектау муниципаль районының рәсми сайтында урнаштырылган. Гариза һәм кушып бирелә торган документлар мөрәҗәгать итүче тарафыннан кәгазьдә түбәндәге ысулларның берсе белән тапшырылырга (җибәрелергә) мөмкин: шәхсән (гариза бирүче исеменнән ышанычнамә нигезендә эш итүче зат); заказлы почта аша тапшыру турында уведомление белән. Гариза һәм документлар, шулай ук, мөрәҗәгать итүче тарафыннан, көчәйтелгән квалификацияле электрон имза белән, гомуми файдаланудагы мәгълүмат-телекоммуникация челтәрләре, шул исәптән Интернет мәгълүмати-телекоммуникация челтәре аша, һәм дәүләт һәм муниципаль	

	хезмәтләрнең бердәм порталы аша имзаланган электрон документ рәвешендә тапшырылырга мөмкин (җибәрелә). Ведомствоара хезмәттәшлек кысаларында килеп чыга: 1) дәүләт теркәве, кадастр һәм картография федераль хезмәтенең Татарстан Республикасы буенча идарәсендә җир кишәрлеге турында кадастр өземтәсе (күчемсез милек дәүләт кадастрыннан өземтә) ; 2) күчемсез милек объектының кадастр паспорты (төп характеристикалар һәм күчемсез милек объектына теркәлгән хокуклар турында бердәм дәүләт реестрыннан өземтә) Татарстан Республикасы буенча дәүләт теркәве, кадастр һәм картография федераль хезмәте идарәсендә; 3) күчемсез милеккә һәм аның белән алыш-бирешләргә хокукларның бердәм дәүләт реестрыннан күчемсез милек объектына теркәлгән хокуклар турында һәркем өчен мөмкин булган мәгълүматлар булган Өземтә. Мөрәҗәгать итүче әлеге регламентның 2.5 пункты белән документларны алу ысуллары һәм тапшыру тәртибе билгеләнгән. Мөрәҗәгать итүчедән дәүләт органнары, җирле үзидарә органнары һәм башка оешмалар карамагында булган югарыда күрсәтелгән документларны таләп итү тыела	
2.6. Дәүләт органнары, җирле үзидарә органнары һәм башка оешмалар карамагында булган, шулай ук мөрәҗәгать итүче аларны, шул исәптән электрон формада алу ысуллары, аларны бирү тәртибе, дәүләт органы,	Ведомствоара хезмәттәшлек кысаларында килеп чыга: 1) дәүләт теркәве, кадастр һәм картография федераль хезмәтенең Татарстан Республикасы буенча идарәсендә җир кишәрлеге турында кадастр өземтәсе (күчемсез милек дәүләт кадастрыннан өземтә) ; 2) күчемсез милек объектының кадастр паспорты (төп характеристикалар һәм күчемсез милек объектына теркәлгән	

җирле үзидарә органы яисә әлеге документлар белән эш итүче оешма карамагында булган муниципаль хезмәт күрсәтү өчен норматив хокукый актлар нигезендә кирәкле документларның тулы исемлеге	хокуклар турында бердәм дәүләт реестрыннан өземтә) Татарстан Республикасы буенча дәүләт теркәве, кадастр һәм картография федераль хезмәте идарәсендә; 3) күчемсез милеккә һәм аның белән алыш-бирешләргә хокукларның бердәм дәүләт реестрыннан күчемсез милек объектына теркәлгән хокуклар турында һәркем өчен мөмкин булган мәгълүматлар булган Өземтә. Мөрәҗәгать итүче әлеге регламентның 2.5 пункты белән документларны алу ысуллары һәм тапшыру тәртибе билгеләнгән. Мөрәҗәгать итүчедән дәүләт органнары, җирле үзидарә органнары һәм башка оешмалар карамагында булган югарыда күрсәтелгән документларны таләп итү тыела	
2.7. Дәүләт хакимияте органнары (җирле үзидарә органнары) һәм аларның структур бүлекчәләре исемлеге, алар норматив хокукый актларда каралган очракларда муниципаль хезмәт күрсәтүче орган тарафыннан хезмәт күрсәтү өчен таләп ителә	Муниципаль хезмәт күрсәтүне килештерү таләп ителми.	
2.8. Муниципаль хезмәт күрсәтү өчен кирәкле документларны кабул итүдән баш тарту өчен нигезләрнең тулы исемлеге	1) тиешле булмаган зат тарафыннан документлар тапшыру; 2) тапшырылган документларның әлеге регламентның 2.5 пунктында күрсәтелгән документлар исемлегенә туры килмәве;; 3) гаризада һәм гаризага кушып бирелә торган документларда килешенмәгән төзәтмәләр, аларның эчтәлеген бертөсле аңлатырга мөмкинлек бирми торган җитди зыяннар	

	бар; 4) тиешле органга документлар тапшыру.	
2.9. Муниципаль хезмәт күрсәтүне туктатып тору яки баш тарту өчен нигезләрнең тулы исемлеге	Хезмәт күрсәтүне туктатып тору өчен нигезләр каралмаган. Баш тарту өчен нигезләр: а) әлеге Кагыйдәләрнең 27 һәм 29 пунктларында күрсәтелмәгән зат адресны адрес объектына бирү турында гариза белән мөрәҗәгать итте; б) ведомствоара запроска җавап объектка адресны бирү яки аның адресын юкка чыгару өчен кирәкле документ һәм (яки) мәгълүматның булмавын раслый, һәм тиешле документ мөрәҗәгать итүче (мөрәҗәгать итүче вәкиле) тарафыннан үз инициативасы буенча тапшырылмаган; в) адресны бирү яисә аның адресын юкка чыгару өчен гариза бирүчегә (мөрәҗәгать итүче вәкиленә) йөкләнгән Документлар, Россия Федерациясе законнарында билгеләнгән тәртипне бозып бирелгән; г) адресланган объектка адресны бирү яки аның адресын юкка чыгару өчен, үзләштерү кагыйдәләренең 5, 8 - 11 һәм 14 - 18 пунктларында күрсәтелгән очраклар һәм шартлар юк.	
2.10. Муниципаль хезмәт күрсәтү өчен алына торган дәүләт пошлинасын яисә башка түләүне алу тәртибе, күләме һәм нигезләре	Муниципаль хезмәт түләүсез нигездә күрсәтелә	
2.11. Муниципаль хезмәт күрсәтү өчен кирәкле һәм мәҗбүри булган хезмәтләр күрсәтүгә түләүне алу тәртибе, күләме һәм	Кирәкле һәм мәҗбүри хезмәтләр күрсәтү таләп ителми	

нигезләре, шул исәптән мондый түләү күләмен исәпләү методикасы турында мәгълүматны да кертеп		
2.12. Муниципаль хезмәт күрсәтү турында запрос биргәндә һәм мондый хезмәтләр күрсәтү нәтиҗәсен алганда чиратның максималь вакыты	Чират булганда муниципаль хезмәт алу өчен гариза бирү - 15 минуттан да артык түгел. Муниципаль хезмәт күрсәтү нәтиҗәсен алганда чиратның Максималь көтү вакыты 15 минуттан артмаска тиеш	
2.13. Муниципаль хезмәт күрсәтү турында, шул исәптән электрон формада гариза бирүченең үтенечен теркәү срогы	Гариза кергән көннән бер көн эчендә. Электрон формада кергән Запрос ял (бәйрәм) көнендә киләсе ял (бәйрәм) көнендә теркәлә	
2.14. Муниципаль хезмәт күрсәтелә торган биналарга, мөрәҗәгать итүчеләрне көтү һәм кабул итү урынына, шул исәптән инвалидларга социаль яклау турында Россия Федерациясе законнары нигезендә күрсәтелгән объектларның инвалидлар өчен үтемлелеген тәэмин итүгә, мондый хезмәтләрне күрсәтү тәртибе турында визуаль, текст һәм мультимедиа мәгълүматларын урнаштыру һәм рәсмиләштерүгә карата таләпләр	Муниципаль хезмәт күрсәтү янгынга каршы система һәм янгын сүндерү системасы, документларны рәсмиләштерү өчен кирәкле мебель, мәгълүмат стендлары белән җиһазландырылган биналарда һәм биналарда башкарыла. Инвалидларның муниципаль хезмәт күрсәтү урынына тоткарлыксыз керә алуы тәэмин ителә (бинага керү-чыгу һәм алар чикләрендә күчү уңайлы). Муниципаль хезмәт күрсәтү тәртибе турында визуаль, текст һәм мультимедиа мәгълүматы гариза бирүчеләр өчен уңайлы урыннарда, шул исәптән инвалидларның чикләнгән мөмкинлекләрен исәпкә алып, урнаштырыла	Кагыйдә
2.15. Муниципаль хезмәт	Муниципаль хезмәт күрсәтүнең һәркем өчен мөмкин	

күрсәтүдән файдалану мөмкинлеге һәм сыйфаты күрсәткечләре, шул исәптән мөрәҗәгать итүченең муниципаль хезмәт күрсәткәндә вазыйфаи затлар белән хезмәттәшлеге саны һәм аларның дәвамлылыгы, дәүләт һәм муниципаль хезмәтләр күрсәтүнең күпфункцияле үзәгендә, дәүләт һәм муниципаль хезмәтләр күрсәтүнең күпфункцияле үзәгенең читтәге эш урыннарында муниципаль хезмәт күрсәтү мөмкинлеге, муниципаль хезмәт күрсәтүнең барышы турында мәгълүмат алу мөмкинлеге, шул исәптән мәгълүмати-коммуникацион технологияләр кулланып, муниципаль хезмәт күрсәтүнең барышы турында, шул исәптән мәгълүмат алу мөмкинлеге	булуы күрсәткечләре булып тора: Башкарма комитет бинасының җәмәгать транспортыннан файдалану мөмкинлеге зонасында урнашуы; кирәкле белгечләр саны, шулай ук гариза бирүчеләрдән документлар кабул ителә торган бүлмәләр булу; «Интернет» челтәрендә Биектау муниципаль районының мәгълүмат стендларында, мәгълүмати ресурсларында, дәүләт һәм муниципаль хезмәтләрнең бердәм порталында Муниципаль хезмәт күрсәтү ысуллары, тәртибе һәм сроклары турында тулы мәгълүмат булу; ярдәм күрсәтү инвалидларга преодолении киртәләрне, комачаулаучы аларга хезмәт күрсәтү, алар белән беррәттән, башка затлар. Муниципаль хезмәт күрсәтү сыйфаты булмау белән характерлана: гариза бирүчеләргә документлар кабул итү һәм бирү чиратлары; муниципаль хезмәт күрсәтү срокларын бозу; муниципаль хезмәт күрсәтүче муниципаль хезмәткәрләрнең гамәлләренә (гамәл кылмауларына) шикаятьләр; муниципаль хезмәт күрсәтүче муниципаль хезмәткәрләрнең мөрәҗәгать итүчеләргә карата әдәпсез, игътибарсыз мөнәсәбәтенә карата шикаятьләр. Муниципаль хезмәт күрсәтү турындагы запросны биргәндә һәм муниципаль хезмәт нәтиҗәсен алганда, муниципаль хезмәт күрсәтүче вазыйфаи затның һәм мөрәҗәгать итүченең үзара хезмәттәшлеге күздә тотыла. Хезмәттәшлек дәвамлылыгы регламент белән билгеләнә.	

	Дәүләт һәм муниципаль хезмәтләр күрсәтүнең күпфункцияле үзәгендә (Алга таба – КФҮ) муниципаль хезмәт күрсәткәндә, КФҮнең ерак эш урыннарында консультация, документларны кабул итү һәм бирүне КФҮ белгече башкара. Муниципаль хезмәт күрсәтүнең барышы турында мәгълүмат мөрәҗәгать итүче тарафыннан http:// www.vysokaya-gora.tatar.ru Татарстан Дәүләт һәм муниципаль хезмәтләр күрсәтүнең бердәм порталында, КФҮтә	
2.16. Электрон формада муниципаль хезмәт күрсәтү үзенчәлекләре	Муниципаль хезмәтне электрон рәвештә алу тәртибе турында консультацияне Интернет-кабул итү бүлмәсе яки Татарстан Республикасы дәүләт һәм муниципаль хезмәтләр Порталы аша алырга мөмкин. Электрон документ формасында муниципаль хезмәт күрсәтү турында гариза «Интернет» мәгълүмат-телекоммуникация челтәрендәге Федераль адреслы Система порталыннан, Татарстан Республикасы дәүләт һәм муниципаль хезмәтләр порталыннан файдаланып бирелә. http://uslugi к tatar.ru/ / дәүләт һәм муниципаль хезмәтләр (функцияләр) Бердәм порталы (http:// www.gosuslugi.ru/	

3. Административ процедураларның составы, эзлеклелеге һәм сроклары, аларны үтәү тәртибенә карата таләпләр, шул исәптән электрон формада административ процедураларны үтәү үзенчәлекләре, шулай ук дәүләт һәм муниципаль хезмәтләр күрсәтүнең күпфункцияле үзәгенең ерак урнашкан эш урыннарында, күпфункцияле үзәкләрдә административ процедураларны үтәү үзенчәлекләре

3.1. Муниципаль хезмәт күрсәтүдә эзлекле гамәлләр тасвирламасы

3.1.1. Муниципаль хезмәт күрсәтү түбәндәге процедураларны үз эченә ала:

1) Башкарма комитет җитәкчесенең адреслы номер бирү турында карар (күрсәтмә) проектын әзерләү өчен документлар кабул итү;

2) мөрәҗәгать итүчегә консультация бирү;

3) документларны теркәү;

4) тапшырылган документларны өйрәнү;

5) адреслы номер бирүдән баш тарту;

6) кадастр өземтәсен бирү срогы бер айдан артып киткән очракта-дәүләт теркәве, кадастр һәм картография федераль хезмәтенең Татарстан Республикасы буенча идарәсенә запрос рәсмиләштерү;

7) рәсми атамасы булмаган очракта - урам исеме бирү кагыйдәләренең 40 статьясы нигезендә Башкарма комитет карары (күрсәтмәсе) проектын әзерләү.;

8) Башкарма комитетның урам исеме турында әзерләнгән карар проектын килештерү һәм кул кую өчен җибәрү;

9) Башкарма комитет җитәкчесенең адреслы номер бирү турында карар (күрсәтмә) проектын әзерләү;

10) Башкарма комитет җитәкчесенең кул кую өчен адреслы номер бирү турында әзерләнгән карар проектын (күрсәтмәләрен) җибәрү;

11) муниципаль хезмәт алучыга адреслы номер бирү турында Башкарма комитет җитәкчесенең кул куелган боерыгын рәсмиләштерү һәм бирү өчен тапшыру;

12) муниципаль хезмәт алучыга муниципаль хезмәт күрсәтү буенча адреслы номер бирү турында Башкарма комитет җитәкчесенең имзаланган карарын (күрсәтмәсен) бирү 3 нче кушымтада күрсәтелгән.

3.1.2. Муниципаль хезмәт күрсәтү буенча гамәлләр эзлеклелеге Блок-схемасы 2 нче кушымтада тәкъдим ителгән.

3.2. Мөрәҗәгать итүчегә консультацияләр күрсәтү

3.2.1. Мөрәҗәгать итүче башкарма комитетка шәхсән, телефон һәм (яки) электрон почта аша муниципаль хезмәт күрсәтү тәртибе турында консультацияләр алу өчен мөрәҗәгать итәргә хокуклы.

Башкарма комитет белгече мөрәҗәгать итүчегә, шул исәптән, составы, бирелә торган документлар формасы һәм муниципаль хезмәт алу өчен башка мәсьәләләр буенча консультацияләр бирә һәм кирәк булганда гариза бланкын тутыруда ярдәм күрсәтә.

Әлеге пункт белән билгеләнә торган процедуралар мөрәҗәгать итүче мөрәҗәгате көнендә гамәлгә ашырыла.

Процедураларның нәтиҗәсе: составы, тапшырыла торган документлар формасы һәм рөхсәт алуның башка мәсьәләләре буенча консультацияләр.

3.3. Гаризаны кабул итү һәм теркәү

3.3.1. Мөрәҗәгать итүче (мөрәҗәгать итүче вәкиле) кәгазь кәгазьдә гаризаны, кертемнәрне язып, тапшыру турында уведомление белән, почта аша яисә электрон документ рәвешендә яисә муниципаль хезмәт күрсәтү турында КФҮ аша тапшыра һәм әлеге регламентның 2.5 пункты нигезендә документларны Башкарма комитетка тапшыра. Гариза һәм документлар булырга мөмкин бирелде аша удаленное эш урыны. Читтәге эш урыннары исемлеге 4 нче кушымтада китерелгән.

Муниципаль хезмәт күрсәтү турында гариза электрон документ формасында Башкарма комитетка электрон почта яки Интернет-кабул итү бүлмәсе аша җибәрелә. Электрон формада кергән гаризаны теркәү билгеләнгән тәртиптә башкарыла.

3.3.2. Башкарма комитет белгече, гаризалар кабул итүне алып баручы, башкара:

мөрәҗәгать итүченең шәхесен билгеләү;

гариза бирүченең вәкаләтләрен тикшерү (ышанычнамә буенча эш иткән очракта);

әлеге регламентның 2.5 пунктында каралган документларның булу-булмавын тикшерү;

бирелгән документларның билгеләнгән таләпләргә туры килүен тикшерү (документларның күчермәләрен тиешенчә рәсмиләштерү, документларда кул астындагылар, приписскалар, сызыкланган сүзләр һәм башка, килешенгән төзәтмәләр булмау).

Кисәтүләр булмаган очракта Башкарма комитет белгече башкара:

гаризаны махсус журналда кабул итү һәм теркәү;

мөрәҗәгать итүчегә тапшырылган документларның күчермәләрен, кергән номерда бирелгән документларны кабул итү датасы, муниципаль хезмәт күрсәтүнең датасы һәм вакыты турында билге белән тапшыру;

гаризаны Башкарма комитет җитәкчесенә карауга җибәрү.

Әлеге Регламентның 2.8 пунктында каралган документларны кабул итүдән баш тарту өчен нигезләр булган очракта, Башкарма комитет белгече, документларны кабул итүне алып баручы, мөрәҗәгать итүчегә гаризаны теркәү өчен киртәләр булу турында хәбәр итә һәм документларны кабул итүдән баш тарту өчен ачыкланган нигезләрнең эчтәлеген язмача аңлатып, документларны кире кайтара.

Әлеге пункт белән билгеләнә торган процедуралар гамәлгә ашырыла:

гаризалар һәм документлар 15 минут эчендә кабул ителә;

гаризаны теркәү гариза кергән мизгелдән бер көн эчендә.

Процедураларның нәтиҗәсе: кабул ителгән һәм теркәлгән гариза, Башкарма комитет җитәкчесенә карауга җибәрелгән яки гариза бирүчегә кире кайтарылган Документлар.

3.4. Муниципаль хезмәт күрсәтүдә катнашучы органнарга ведомствоара запросларны Формалаштыру һәм җибәрү

3.4.1. Башкарма комитет белгече ведомствоара электрон хезмәттәшлек системасы аша электрон формада тәкъдим итү турында запросларны җибәрә:

1)күчемсез милекнең Бердәм дәүләт реестрыннан өземтә (күчемсез милек

объектына теркәлгән хокуклар турында һәркем өчен мөмкин булган мәгълүматлар тупланган);

2) күчемсез милекнең бердәм дәүләт реестрыннан төп характеристикалар һәм күчемсез милек объектына теркәлгән хокуклар турында Өземтә;

3)җирле үзидарә органы торак бинаны торак булмаган бинага яки торак булмаган бинаны торак урынына күчерү турында Карар (бинага адрес бирелгән, үзгәртелгән һәм юкка чыгарылган очракта, аны торак бинадан торак булмаган бинага яки торак булмаган бинага күчерү нәтиҗәсендә).;

4)Күчемсез милекнең төп характеристикалары һәм күчемсез милек объектына теркәлгән хокуклары турында бердәм дәүләт реестрыннан өземтә (Кагыйдәләрнең 14 пунктындагы "а" пунктчасында күрсәтелгән нигезләр буенча адресация объекты адресын юкка чыгарган очракта);

5) күчемсез милекнең Бердәм дәүләт кадастрында адресация объекты буенча соратып алына торган белешмәләрнең булмавы турында хәбәрнамә (Кагыйдәләрнең 14 пунктындагы "б" пунктчасында күрсәтелгән нигезләр буенча адресация объекты адресы юкка чыгарылган очракта).

Әлеге пункт белән билгеләнә торган процедуралар муниципаль хезмәт күрсәтү турында гариза кергән көннән алып бер эш көне эчендә гамәлгә ашырыла.

Хакимият органнарына запрослар җибәрелгән процедураның нәтиҗәсе.

3.4.2. Белешмәләр белән тәэмин итүчеләр белгечләре, ведомствоара электрон хезмәттәшлек системасы аша кергән запрослар нигезендә, соратып алына торган документларны (мәгълүмат) тапшыралар яки муниципаль хезмәт күрсәтү өчен кирәкле документ һәм (яки) мәгълүмат булмау турында хәбәрнамәләр (алга таба – баш тарту турында хәбәрнамә) җибәрәләр.

Әлеге пунктта билгеләнгән процедуралар түбәндәге срокларда гамәлгә ашырыла:

Росреестр белгечләре җибәргән документлар (белешмәләр) буенча өч эш көненнән дә артмый;

калган тәэминатчылар буенча-ведомствоара запрос кергән көннән биш көн эчендә, әгәр ведомствоара сорауга җавап әзерләү һәм җибәрүнең башка сроклары федераль законнар, Россия Федерациясе Хөкүмәтенең хокукый актлары һәм федераль законнар, Татарстан Республикасы норматив хокукый актлары нигезендә кабул ителмәсә.

Процедураларның нәтиҗәсе: Документлар (белешмәләр) яки баш тарту турында Башкарма комитетка җибәрелгән хәбәрнамә.

3.5. Муниципаль хезмәт нәтиҗәләрен әзерләү

3.5.1. Башкарма комитет белгече:

гаризага кушып бирелә торган документлардагы мәгълүматларны тикшерү;

әлеге Регламентның 2.9 пунктында каралган муниципаль хезмәт күрсәтүдән баш тарту өчен нигезләрнең булуын тикшерү.

Муниципаль хезмәт күрсәтүдән баш тарту өчен нигезләр булган очракта, Башкарма комитет белгече муниципаль хезмәт күрсәтүдән мотивлаштырылган баш тарту проектын әзерли (алга таба – мотивлаштырылган баш тарту).

Муниципаль хезмәт күрсәтүдән баш тарту өчен нигезләр булмаган очракта,

Башкарма комитет белгече башкара:

Татарстан Республикасы төзелеш, архитектура һәм торак-коммуналь хуҗалык министрлыгының «Техник инвентаризация бюросы» РДУП (алга таба - «БТИ» РДУП) бирелгән адреслар турында запросны әзерләү;

Әлеге пункт белән билгеләнә торган процедуралар запросларга җаваплар кергән көннән алып өч көннән дә соңга калмыйча гамәлгә ашырыла.

Процедураларның нәтиҗәсе: «БТИ» РДУПНА бирелгән адреслар турында запрос;

3.5.2. «БТИ» РДУП белгече запроста күрсәтелгән адресны тикшерә һәм бирелгән адресларның булуы турында белешмә әзерли.

Әлеге пункт белән билгеләнә торган процедуралар «БТИ»РДУП регламенты белән билгеләнгән срокларда гамәлгә ашырыла.

Процедураларның нәтиҗәсе: бирелгән адреслары турында белешмә.

3.5.3. Башкарма комитет белгече, «БТИ» РДУПНАН җавап алганнан соң, башкара:

адресация яисә мотивлаштырылган баш тарту объектын бирү, үзгәртү турында карар (күрсәтмә) проектын рәсмиләштерү (алга таба-карар проекты);

карар проектын Башкарма комитет җитәкчесе белән килештерү.

Әлеге пункт белән билгеләнә торган процедуралар «БТИ»РДУПНАН җавап алган мизгелдән өч көннән дә соңга калмыйча гамәлгә ашырыла.

Процедураларның нәтиҗәсе: Башкарма комитет җитәкчесенә килештерүгә җибәрелгән карар проекты.

Муниципаль хезмәт күрсәтүдән баш тарту өчен нигезләр булмаган очракта, Башкарма комитет белгече башкара:

Татарстан Республикасы төзелеш, архитектура һәм торак-коммуналь хуҗалык министрлыгының «Техник инвентаризация бюросы» РДУП (алга таба - «БТИ» РДУП) бирелгән адреслар турында запросны әзерләү;

Әлеге пункт белән билгеләнә торган процедуралар запросларга җаваплар кергән көннән алып өч көннән дә соңга калмыйча гамәлгә ашырыла.

Процедураларның нәтиҗәсе: «БТИ» РДУПНА бирелгән адреслар турында запрос;

3.5.2. «БТИ» РДУП белгече запроста күрсәтелгән адресны тикшерә һәм бирелгән адресларның булуы турында белешмә әзерли.

Әлеге пункт белән билгеләнә торган процедуралар «БТИ»РДУП регламенты белән билгеләнгән срокларда гамәлгә ашырыла.

Процедураларның нәтиҗәсе: бирелгән адреслары турында белешмә.

3.5.3. Башкарма комитет белгече, «БТИ» РДУПНАН җавап алганнан соң, башкара:

адресация яисә мотивлаштырылган баш тарту объектын бирү, үзгәртү турында карар (күрсәтмә) проектын рәсмиләштерү (алга таба-карар проекты);

карар проектын Башкарма комитет җитәкчесе белән килештерү.

Әлеге пункт белән билгеләнә торган процедуралар «БТИ»РДУПНАН җавап алган мизгелдән өч көннән дә соңга калмыйча гамәлгә ашырыла.

Процедураларның нәтиҗәсе: Башкарма комитет җитәкчесенә килештерүгә җибәрелгән карар проекты.

әлеге Регламентның 3.5 пунктында каралган процедура тәмамланганнан соң, почта аша хат җибәргән очракта, бер көн эчендә.

Процедураның нәтиҗәсе: гариза бирүчегә адресация объектына бирү, үзгәртү турында бирелгән (җибәрелгән) карар яисә мотивлаштырылган баш тарту.

3.7. КФҮ аша муниципаль хезмәт күрсәтү

3.7.1. Мөрәҗәгать итүче муниципаль хезмәт алу өчен КФҮтә, КФҮнең ерак урнашкан эш урынына мөрәҗәгать итәргә хокуклы.

3.7.2. КФҮ аша муниципаль хезмәт күрсәтү КФҮ эше регламенты нигезендә гамәлгә ашырыла.

3.7.3. Муниципаль хезмәт күрсәтү өчен КФҮЛӘРДӘН Документлар килгәндә, процедуралар әлеге Регламентның 3.3-3.5 пунктлары нигезендә гамәлгә ашырыла. Муниципаль хезмәт нәтиҗәсе КФҮНӘ җибәрелә.

3.8. Техник хаталарны төзәтү.

3.8.1. Муниципаль хезмәт нәтиҗәсе булган документта техник хата ачыкланган очракта, мөрәҗәгать итүче башкарма комитетка тапшыра:

техник хатаны төзәтү турында гариза (5 нче кушымта);

мөрәҗәгать итүчегә техник хата булган муниципаль хезмәт нәтиҗәсе буларак бирелгән документ;

юридик көчкә ия булган, техник хатаның булуын таныклаучы Документлар.

Муниципаль хезмәт нәтиҗәсе булган документта күрсәтелгән белешмәләрдә техник хатаны төзәтү турында гариза мөрәҗәгать итүче (вәкаләтле вәкил) тарафыннан шәхсән, яисә почта аша (шул исәптән электрон почта аша), йә дәүләт һәм муниципаль хезмәтләрнең бердәм порталы яки дәүләт һәм муниципаль хезмәтләр күрсәтүнең күпфункцияле үзәге аша тапшырыла.

3.8.2. Документларны кабул итү өчен җаваплы белгеч техник хатаны төзәтү турында гариза кабул итә, кушымта бирелгән документлар белән гаризаны терки һәм аларны Башкарма комитетка тапшыра.

Әлеге пункт белән билгеләнә торган Процедура гаризаны теркәгәннән соң бер көн эчендә гамәлгә ашырыла.

Процедураның нәтиҗәсе: кабул ителгән һәм теркәлгән гариза Башкарма комитет белгеченә карауга җибәрелгән.

3.8.3. Башкарма комитет белгече документларны карый һәм хезмәт нәтиҗәсе булган документка төзәтмәләр кертү максатларында әлеге Регламентның 3.5 пунктында каралган процедураларны гамәлгә ашыра, төзәтелгән документны мөрәҗәгать итүчедән (вәкаләтле вәкилгә) техник хата булган документның оригиналын тартып алу белән шәхсән имза куеп, гариза бирүче адресына почта аша (электрон почта аша) документ алу мөмкинлеге турында хат җибәрә., анда техник хата бар.

Әлеге пункт белән билгеләнә торган Процедура техник хатаны ачыклаганнан яки теләсә кайсы кызыксынган заттан җибәрелгән хата турында гариза алынганнан соң өч көн эчендә гамәлгә ашырыла.

Процедураның нәтиҗәсе: гариза бирүчегә бирелгән (җибәрелгән) документ.

4. Муниципаль хезмәт күрсәтүне контрольдә тоту тәртибе һәм формалары

4.1. Муниципаль хезмәт күрсәтүнең тулылыгын һәм сыйфатын контрольдә тоту мөрәҗәгать итүчеләрнең хокукларын бозу очракларын ачыклау һәм бетерү, муниципаль хезмәт күрсәтү процедураларының үтәлешен тикшерү, җирле үзидарә органнарының вазыйфаи затларының гамәлләренә (гамәл кылмауларына) карарлар әзерләүне үз эченә ала.

Административ процедураларның үтәлешен контрольдә тоту формалары булып тора:

1) муниципаль хезмәт күрсәтү буенча документлар проектларын тикшерү һәм килештерү. Тикшерү нәтиҗәсе булып проектларны визалау тора;

2) эшне алып баруны тикшерүне билгеләнгән тәртиптә үткәрелә торган;

3) билгеләнгән тәртиптә муниципаль хезмәт күрсәтү процедураларының үтәлешенә контроль тикшерүләр үткәрү.

Контроль тикшерүләр планлы булырга мөмкин (җирле үзидарә органының ярты еллык яки еллык эш планнары нигезендә гамәлгә ашырыла) һәм планнан тыш булырга мөмкин. Тикшерүләр уздырганда муниципаль хезмәт күрсәтү (комплекслы тикшерүләр) белән бәйле барлык мәсьәләләр яки мөрәҗәгать итүченең конкрет мөрәҗәгате буенча карала ала.

Муниципаль хезмәт күрсәткәндә һәм карарлар кабул иткәндә гамәлләрнең үтәлешен контрольдә тоту максатыннан Башкарма комитет җитәкчесенә муниципаль хезмәт күрсәтү нәтиҗәләре турында белешмәләр тапшырыла.

4.2. Муниципаль хезмәт күрсәтү буенча административ процедуралар тарафыннан билгеләнгән гамәлләр эзлеклелеген башкаруны агымдагы контроль Башкарма комитет җитәкчесе башкара.

4.3. Агымдагы контрольне гамәлгә ашыручы вазыйфаи затлар исемлеге җирле үзидарә органнарының структур бүлекчәләре турындагы нигезләмәләр һәм вазыйфаи регламентлар белән билгеләнә.

Үткәрелгән тикшерүләр нәтиҗәләре буенча, гариза бирүчеләрнең хокукларын бозу очраклары ачыкланган очракта, гаепле затлар Россия Федерациясе законнары нигезендә җаваплылыкка тартыла.

о порядке предоставления муниципальной услуги и возможности досудебного рассмотрения обращений (жалоб) в процессе предоставления муниципальной услуги.

4.4. Җирле үзидарә органы җитәкчесе мөрәҗәгать итүчеләр мөрәҗәгатьләрен үз вакытында карамаган өчен җаваплы.

Җирле үзидарә органының структур бүлекчәсе җитәкчесе (җитәкчесе урынбасары) әлеге Регламентның 3 бүлегендә күрсәтелгән административ гамәлләрне вакытында һәм (яки) тиешенчә үтәмәгән өчен җаваплылык тота.

Муниципаль хезмәт күрсәтү барышында кабул ителә торган карарлар һәм гамәлләр (гамәл кылмау) өчен вазыйфаи затлар һәм башка муниципаль хезмәткәрләр законда билгеләнгән тәртиптә җаваплы.

4.5. Муниципаль хезмәт күрсәтүне гражданнар, аларның берләшмәләре һәм оешмалары ягыннан контрольдә тоту Муниципаль хезмәт күрсәткәндә Башкарма комитет эшчәнлегенең ачыклыгы, муниципаль хезмәт күрсәтү тәртибе турында тулы, актуаль һәм ышанычлы мәгълүмат алу һәм муниципаль хезмәт күрсәтү процессында

мөрәҗәгатьләрне (шикаятьләрне) судка кадәр карау мөмкинлеге ярдәмендә гамәлгә ашырыла.

5. Муниципаль хезмәт күрсәтүче органның, муниципаль хезмәт күрсәтүче органның яисә муниципаль хезмәт күрсәтүче органның вазыйфаи затының яисә дәүләт яки муниципаль хезмәт күрсәтүче органның, күпфункцияле үзәкнең, күпфункцияле үзәкнең, шулай ук муниципаль хезмәт күрсәтү функцияләрен башкаручы оешмаларның яисә аларның хезмәткәрләренең карарларына һәм гамәлләренә (гамәл кылмавына) мөрәҗәгать итүче тарафыннан судка кадәр (судтан тыш) шикаять бирү предметы

5.1. Мөрәҗәгать итүче башкарма комитет, аның вазыйфаи заты яисә муниципаль хезмәткәр гамәлләренә (гамәл кылмавына) судка кадәр (судтан тыш) шикаять бирү хокукына ия.

5.2. Мөрәҗәгать итүче түбәндәге очракларда шикаять белән мөрәҗәгать итә ала:

- хезмәт күрсәтү турында гариза бирүченең үтенечен теркәү срогын бозу;
- хезмәт күрсәтү вакытын бозу;
- мөрәҗәгать итүчедән Россия Федерациясенең норматив хокукый актларында, Татарстан Республикасының норматив хокукый актларында, хезмәт күрсәтү өчен муниципаль хокукый актларда каралмаган документларны таләп итү.;
- мөрәҗәгать итүчедән Россия Федерациясенең норматив хокукый актларында, Татарстан Республикасының норматив хокукый актларында, хезмәт күрсәтү өчен муниципаль хокукый актларында каралган документларны кабул итүдән баш тарту;
- федераль законнарда һәм Россия Федерациясенең алар нигезендә кабул ителгән башка норматив хокукый актларында, Татарстан Республикасының норматив хокукый актларында, муниципаль хокукый актларда, әлеге Регламентта күрсәтелмәгән очракта, хезмәт күрсәтүдән баш тарту.;
- мөрәҗәгать итүчедән Россия Федерациясенең норматив хокукый актларында, Татарстан Республикасының норматив хокукый актларында, муниципаль хокукый актларда, әлеге Регламентта каралмаган түләү хезмәте күрсәткәндә таләп ителә;
- Башкарма комитетның, вазыйфаи Башкарма комитетның хезмәт күрсәтү нәтиҗәсендә бирелгән документларда бирелгән хаталарны һәм хаталарны төзәтүдән баш тартуы яки мондый төзәтмәләрнең билгеләнгән срогы бозылу;
- башка очракларда.
- муниципаль хезмәт күрсәтү нәтиҗәләре буенча документлар бирү вакытын яки тәртибен бозу;
- федераль законнарда һәм Россия Федерациясенең алар нигезендә кабул ителгән башка норматив хокукый актларында, Татарстан Республикасы законнары һәм башка норматив хокукый актларында, әлеге Регламентта муниципаль хезмәт күрсәтүне туктатып тору.

5.3. Шикаять язмача кәгазьдә, Башкарма комитетка, күпфункцияле үзәкне гамәлгә куючы органга (алга таба - күпфункцияле үзәкне гамәлгә куючы), шулай ук 27.07.2010 ел, № 210-ФЗ Федераль законның 16 статьясындагы 1.1 өлешендә каралган оешмаларга электрон формада бирелә. Муниципаль хезмәт күрсәткәндә Башкарма

комитет муниципаль хезмәткәрләренең карарларына һәм гамәлләренә (гамәл кылмауларына) шикаятьләр Башкарма комитет җитәкчесе исеменә тапшырыла һәм Башкарма комитет җитәкчесе тарафыннан карала. Күп функцияле үзәк хезмәткәренең карарларына һәм гамәлләренә (гамәл кылмавына) шикаятьләр шушы күпфункцияле үзәк җитәкчесенә тапшырыла. Күп функцияле үзәкнең карарларына һәм гамәлләренә (гамәл кылмавына) шикаятьләр күпфункцияле үзәкне гамәлгә куючыга яисә Татарстан Республикасы норматив хокукый акты белән вәкаләтле вазыйфаи затка тапшырыла. Оешмалар хезмәткәрләренең 27.07.2010 ел, № 210-ФЗ Федераль законның 16 статьясындагы 1.1 өлешендә каралган карарларына һәм гамәлләренә (гамәл кылмауларына) шикаятьләр әлеге оешмалар җитәкчеләренә тапшырыла.

5.4. Шикаять почта аша, күпфункцияле үзәк аша, күпфункцияле үзәкне гамәлгә куючыга, күпфункцияле үзәкнең рәсми сайты аша җибәрелергә мөмкин.- "Интернет" мәгълүмат-телекоммуникация челтәре, Биектау муниципаль районы рәсми сайтыннан файдаланып ;http://www к vysokaya-gora.tatarstan.ru Татарстан Республикасы дәүләт һәм муниципаль хезмәтләр күрсәтүнең бердәм порталын булдыру http://uslugi.tatar.ru/ дәүләт һәм муниципаль хезмәтләр (функцияләр) бердәм порталын булдыру http://www.gosuslugi.ru/), шулай ук кабул ителергә мөмкин каршындагы шәхси кабул итү мөрәҗәгать итүченең.

Оешмаларның 27.07.2010 ел, № 210-ФЗ Федераль законның 16 статьясындагы 1.1 өлешендә каралган карарларына һәм гамәлләренә (гамәл кылмауларына) шикаять әлеге оешмаларның рәсми сайтларын кулланып җибәрелергә мөмкин;

5.5. Шикаять үз эченә алырга тиеш:

- Башкарма комитетның исеме, аның вазыйфаи затының яисә муниципаль хезмәткәрнең фамилиясе, исеме, атасының исеме (булганда), карарларына һәм гамәлләренә (гамәл кылмауларына) шикаять белдерелә торган карарлар күп функцияле үзәк, аның җитәкчесе һәм (яки) хезмәткәр, оешма, 27.07.2010 ел, № 210-ФЗ Федераль законның 16 статьясындагы 1.1 өлешендә каралган, аларның җитәкчеләре һәм (яки) хезмәткәрләренең фамилиясе, исеме, атасының исеме (булганда), карарларына һәм гамәлләренә (гамәл кылмавына) шикаять белдерелә торган;

- гариза бирүченең фамилиясе, исеме, атасының исеме (соңгысы - булган очракта), гариза бирүченең - физик затның яшәү урыны турында мәгълүматлар, гариза бирүченең - юридик затның урнашу урыны турында белешмәләр, шулай ук элемтә өчен телефон номеры (номерлары), электрон почта адресы (булган очракта) һәм гариза бирүчегә җавап җибәрелергә тиешле почта адресы (булганда).;

- вазыйфаи затның яисә муниципаль хезмәткәрнең шикаять бирелә торган карарлары һәм гамәлләре (гамәл кылмавы), аның карарларына һәм гамәлләренә (гамәл кылмавына) шикаять белдерелә торган күп функцияле үзәк хезмәткәренә, күпфункцияле үзәк хезмәткәренә, оешмаларның 27.07.2010 N 210-ФЗ Федераль законның 16 статьясындагы 1.1 өлешендә каралган карарларына һәм гамәлләренә (гамәл кылмавына), аларның хезмәткәрләренә карата шикаять белдерелә торган мәгълүматлар;

- мөрәҗәгать итүче башкарма комитетның, аның вазыйфаи затының яисә муниципаль хезмәткәрнең, күпфункцияле үзәкнең, күпфункцияле үзәк хезмәткәренең, оешмаларның 27.07.2010 ел, № 210-ФЗ Федераль законның 16

статьясындагы 1.1 өлешендә каралган карары һәм гамәлләре (гамәл кылмаулары)белән килешмәгән дәлилләре.

Мөрәҗәгать итүче тарафыннан гариза бирүченең дәлилләрен раслаучы документлар (булганда), йә аларның күчермәләре тапшырылырга мөмкин.

5.6. Башкарма комитетка, күп функцияле үзәккә, күпфункцияле үзәкне гамәлгә куючыга, 27.07.2010 ел, № 210-ФЗ Федераль законның 16 статьясындагы 1.1 өлешендә каралган оешмаларга яисә югары органга (булганда) килгән шикаять, аны теркәгәннән соң, Башкарма комитет, күп функцияле үзәк, 2010 елның 27 июлендәге 210-ФЗ номерлы Федераль законның 16 статьясындагы 1.1 өлешендә каралган оешмаларга, башкарма комитетка, күп функцияле үзәккә, оешмаларга шикаять белдерелгән очракта, аны теркәгән көннән унбиш эш көне эчендә каралырга тиеш, мөрәҗәгать итүчедән документлар кабул итүдә йә рөхсәт ителгән хаталарны һәм хаталарны төзәтүдә яисә билгеләнгән тәртип бозу очрагында - теркәлгән көннән алып биш эш көне эчендә.

5.7. Шикаятьне карау нәтиҗәләре буенча түбәндәге карарларның берсе кабул ителә:

- шикаять, шул исәптән, кабул ителгән карарны юкка чыгару, муниципаль хезмәт күрсәтү нәтиҗәсендә бирелгән документларда җибәрелгән хаталарны һәм хаталарны төзәтү, мөрәҗәгать итүчегә Россия Федерациясенең норматив хокукый актларында, Татарстан Республикасының норматив хокукый актларында, муниципаль хокукый актларда алынмаган акчаларны кире кайтару рәвешендә дә, канәгатьләндерелә.;
- шикаятьне канәгатьләндерүдән баш тарта.

5.8. Шикаятьне канәгатьләндерүдән баш тарту өчен нигезләрнең тулы исемлеге:

- әгәр дә шикаять карау барышында анда бәян ителгән чынбарлыкка туры килмәү сәбәпле нигезсез дип табылса;
- шикаятьләрнең әлеге Регламентның 5.5 пунктында билгеләнгән таләпләргә туры килмәве ; ;
- шикаять текстында вазыйфаи затның, шулай ук гаилә әгъзаларының тормышына, сәламәтлегенә һәм милкенә куркыныч янау яисә кимсетү чагылышлары, янаулары булу;
- шикаять тексты укуга бирелмәсә;
- шикаятьнең асылы буенча закон көченә кергән суд акты бар.

5.9. Әлеге Регламентның 5.7 пунктында күрсәтелгән карар кабул ителгән көннән соң килгән көннән дә соңга калмыйча мөрәҗәгать итүчегә язмача һәм мөрәҗәгать итүче теләге буенча электрон формада шикаятьне карау нәтиҗәләре турында мотивлаштырылган җавап җибәрелә.

5.10. Административ хокук бозу яки җинаять составының билгеләрен карау барышында яисә нәтиҗәләре буенча вазыйфаи зат, әлеге Регламентның 5.3 пункты нигезендә шикаятьләрне карау буенча вәкаләтләр бирелгән хезмәткәр шикаятьне карау барышында яисә нәтиҗәләре буенча булган материалларны кичекмәстән прокуратура органнарына җибәрәләр.

Admin. регламентка
1 нче кушымта

(Форма)

АДРЕСЛАНГАН ОБЪЕКТКА АДРЕСНЫ БИРҮ ЯКИ АНЫ ЮККА ЧЫГАРУ ТУРЫНДА ГАРИЗА

	Бит N _____	Барлык бит___

1	Гариза	2	Гариза кабул ителде:

	_____ (җирле үзидарә органы, орган исеме _____ адреслар бирү өчен Россия Федерациясе субъекты законы белән вәкаләтле Россия Федерациясе субъекты дәүләт хакимияте органы - федераль әһәмияттәге шәһәр яки федераль әһәмияттәге шәһәр эчендәге муниципаль берәмлеге җирле үзидарә органы.		теркәлү номеры _____, гариза кәгазьләре саны _____, Документлар саны _____, шул исәптән оригиналов _ _ _ _ күчермәләрен _ _ _ _ _ _ саны кәгазе бу оригиналах ____, копиях _____. Вазыйфаи зат ф. и. _____, вазыйфаи затның имзасы_____. Дата "__" _____ ел.

3	Адресация объектына карата сорыйм					
	Төр:					
		Җир		Корылма		Корылма төзелеп бетмәгән
		Бина		Бина		

3.1	Адреслау	
	Сәбәпле:	
	"Дәүләт яисә муниципаль милектә булган җирләрдән җир кишәрлеген (яисә) алу турында"	
	Төзелә торган җир кишәрлекләре саны	
	Өстәмә мәгълүмат	
	Җир кишәрлеген бүлү юлы белән төзү турында	
	Төзелә торган җир кишәрлекләре саны	
	Бүлек башкарыла торган җир кишәрлегенең кадастр номеры	Бүлек гамәлгә ашырыла торган җир кишәрлегенең адресы
	Җир кишәрлеген берләштерү юлы белән төзү	
	Берләшкән җир кишәрлекләре саны	
	Берләшкән җир кишәрлегенең кадастр номеры <1>	Берләшкән җир кишәрлегенең адресы <1>

	Бит N _____	Барлык бит _____

		Җир кишәрлеге бирү юлы белән җир кишәрлеге (яшелчә) төзү	
	Төзелә торган җир кишәрлекләре саны (бүлеп бирелә торган җир кишәрлегеннән тыш)		

	бүлеп бирелә торган җир кишәрлегенең кадастр номеры	бүлеп бирелә торган җир кишәрлегенең адресы
	Җир кишәрлекләрен яңадан бүлү юлы белән төзү	
	Төзелә торган җир кишәрлекләре саны	Яңадан бүлеп бирелә торган җир кишәрлекләре саны
	Яңадан бүлеп бирелә торган җир кишәрлекләренең кадастр номеры <2>	Яңадан бүлеп бирелә торган җир кишәрлекләренең адресы <2>
	Бинаны, корылманы төзү, реконструкцияләү	
	Проект документлары нигезендә төзелеш (реконструкция) объектының исеме	
	Төзелеш (реконструкция)башкарыла торган җир кишәрлегенең кадастр номеры	Төзелеш (реконструкция)башкарыла торган җир кишәрлегенең адресы
	Әлеге адресация объектының дәүләт кадастр исәбен гамәлгә ашыру өчен кирәкле документларны түбәндәге адресация объектына карата, Әгәр Россия Федерациясе Шәһәр төзелеше кодексы, Россия Федерациясе субъектларының шәһәр төзелеше эшчәнлеге турындагы законнары нигезендә, аны төзү, реконструкцияләүгә рөхсәт бирү таләп ителми икән, әлеге адресация объектының дәүләт кадастр исәбен гамәлгә ашыру өчен кирәкле документларны әзерләү	
	Төзелеп бетмәгән төзелеш объектының, корылмаларының тибы	
	Төзелеш (реконструкция) объектының исеме (проект документациясе булганда, Проект документларына туры китереп күрсәтелә)	
	Төзелеш (реконструкция)башкарыла торган җир кишәрлегенең кадастр номеры	Төзелеш (реконструкция)башкарыла торган җир кишәрлегенең адресы
	Торак бинаны торак булмаган бинага һәм торак булмаган бинаны торак бинага күчерү	
	Бинаның кадастр номеры	Бинаның адресы

	Бит N _____	Барлык бит _____

		Бинаны, корылманы бүлү юлы белән бина төзү		
		Торак урыны барлыкка килү	Төзелә торган бүлмәләр саны	
		Торак булмаган бина барлыкка килү	Төзелә торган бүлмәләр саны	
	Бинаның, корылмаларның кадастр номеры,		Бинаның, корылмаларның адресы	
	Өстәмә мәгълүмат			
	Бинада, корылмада бинаны бүлү юлы белән бина төзү			
	Бинаны билгеләү (торак (торак булмаган) бина <3>	Бина төре <3>	Бина саны <3>	
	Бүлек гамәлгә ашырыла торган бинаның кадастр номеры		Бүлек гамәлгә ашырыла торган бинаның адресы	
	Өстәмә мәгълүмат			
	Бинада, корылмада биналарны берләштерү юлы белән бина төзү			
		Торак урыны барлыкка килү		Торак булмаган бина барлыкка килү
	Берләшкән биналар саны			
	Берләштерелә торган бинаның кадастр номеры <4>		Берләштерелә торган бинаның адресы <4>	
	Өстәмә мәгълүмат			
	Гомуми файдаланудагы урыннарны үзгәртеп кору һәм яңадан планлаштыру юлы белән бинада, корылмада биналар төзү			
		Торак урыны барлыкка килү		Торак булмаган бина барлыкка килү
	Төзелә торган бүлмәләр саны			

	Бинаның, корылмаларның кадастр номеры,	Бинаның, корылмаларның адресы
	Өстәмә мәгълүмат	

	Бит N _____	Барлык бит _____

3.2	Адресация объектының адресын юкка чыгарырга:	
	Ил исеме	
	Россия Федерациясе субъекты исеме	
	Россия Федерациясе субъекты составында муниципаль район, шәһәр округы яисә шәһәр эчендәге территория (федераль әһәмияттәге шәһәрләр өчен) атамасы	
	Җирлек исеме	
	Шәһәр округы шәһәр эчендәге район исеме	
	Торак пункт исеме	
	Планлаштыру структурасы элементының атамасы	
	Урам-юл челтәре элементының исеме	
	Җир кишәрлегенең номеры	
	Төзелеп бетмәгән төзелеш объектының типб һәм номеры	
	Бина яки корылмада урнашкан бинаның Тибы һәм номеры	
	Фатир чикләрендә бүлмә тибы һәм номеры (коммуналь фатирларга карата)	
	Өстәмә мәгълүмат	
	Сәбәпле:	
		Адресация объекты эшчәнлеген туктату
		Адресация объектының кадастр исәбен гамәлгә ашырудан баш тарту "күчемсез милекнең дәүләт кадастры турында" 2007 елның 24 июлендәге 221-ФЗ номерлы Федераль законның 27 статьясындагы 2 өлешенең 1 һәм 3 пунктларында күрсәтелгән нигезләр буенча адресация объектының кадастр исәбен гамәлгә ашырудан баш тарту (Россия Федерациясе законнары җыелышы, 2007, № 31, 4017; 2008, № 30, ст. 3597; 2009, № 52, ст. 6410; 2011, № 1, 47; № 49, ст. 7061; N 50, 7365; 2012, № 31, 4322; 2013, № 30, 4083; хокукый мәгълүмат рәсми интернет-порталы www.pravo.gov.ru 2014 елның 23 декабре,
		Адресация объектына яңа адрес бирү

	Өстәмә мәгълүмат	

	Бит N _____	Барлык бит _____

4	Адресация объекты милекчесе яки адресация объектына бүтән тапшыру хокукына ия зат				
		Физик зат			
		фамилия:	исеме (тулысынча):	әтисе исеме (тулысынча) (булганда)	ИНН (булганда):
		шәхесне раслаучы документ:	төр:	серия:	номер:
			бирү датасы:	кем белән бирелде:	
			"__" _____ ел.		
		почта адресы:	телефон:	электрон почта адресы (булганда):	
		Юридик зат, шул исәптән дәүләт хакимияте органы, башка дәүләт органы, җирле үзидарә органы:			
		тулы исеме:			
		ИНН (Россия юридик заты өчен):	КПП (Россия юридик заты өчен):		
		теркәлү иле (инкорпорация) (чит ил юридик заты өчен):	теркәлү датасы (инкорпорация) (чит ил юридик заты өчен	теркәлү номеры (инкорпорация) (чит ил юридик заты өчен):	
			"__" _____ ел.		
		почта адресы:	телефон:	электрон почта адресы (булганда):	
		Адресация объектына әйбер хокукы:			

				милек хокукы
				адресация объектына милек белән хуҗалык алып бару хокукы
				адресация объектына милек белән оператив идарә итү хокукы
				җир кишәрлеген гомерлек мирас итеп алу хокукы
				җир кишәрлегеннән даими (сроксыз) файдалану хокукы

5	Документлар алу ысулы (шул исәптән адресны адреслау объектына бирү яки аның адресын, элек бирелгән документларның оригиналларын юкка чыгару турында карар, адресны адреслау объектына бирү (юк итү) турында карар):		
		шәхсән	күпфункцияле үзәктә
		почта аша түбәндәге адрес буенча җибәрелә:	
		дәүләт һәм муниципаль хезмәтләр бердәм порталының, дәүләт һәм муниципаль хезмәтләр күрсәтүнең региональ порталларының шәхси кабинетында	
		федераль мәгълүмати адреслы системаның шәхси кабинетында	
		электрон почта адресына (гариза һәм документлар алу турында хәбәр итү өчен)	

6	Документлар алу өчен расписка сорыйм		
	шәхсән бирергә	расписка алынган: _____ (гариза бирүче имзасы)	
	почта аша түбәндәге адрес буенча җибәрергә:		
	җибәрмәскә:		

	Бит N _____	Барлык бит _____

7	Гариза бирүче:					
		адресация объекты милекчесе - адресация объектына бүтән тапшыру хокукына ия булган зат				
		адресация объекты милекчесе вәкиле яки адресация объектына бүтән тапшыру хокукына ия булган зат				
			Физик зат:			
			фамилия:	исеме (тулысынча):	әтисе исеме (тулысынча) (булганда)	ИНН (булганда):
			шәхесне раслаучы документ:	төр:	серия:	номер:

				бирү датасы:	кем белән бирелде:
				"__" _____ ел.	
			почта адресы:	телефон:	электрон почта адресы (булганда):
			вәкилнең вәкаләтләрен раслый торган документның исеме һәм реквизитлары:		
			Юридик зат, шул исәптән дәүләт хакимияте органы, башка дәүләт органы, җирле үзидарә органы:		
			тулы исеме:		
			ИНН (Россия юридик заты өчен):	КПП (Россия юридик заты өчен):	
			теркәлү иле (инкорпорация) (чит ил юридик заты өчен):	теркәлү датасы (инкорпорация) (чит ил юридик заты өчен	теркәлү номеры (инкорпорация) (чит ил юридик заты өчен):
				"__" _____ ел.	
			почта адресы:	телефон:	электрон почта адресы (булганда):
			вәкаләтләрен раслый торган документның исеме һәм реквизитлары вәкил:		
8	Гаризага кушып бирелә торган документлар:				
	Төп нөсхә ___ экз., ___ биттә				Күчермә ___ экз., ___биттә.

	Төп нөсхә ___ экз., ___ биттә	Күчермә ___ экз., ___биттә
	Төп нөсхә ___ экз., ___ биттә	Күчермә ___ экз., ___биттә
9	Искәрмә:	

	Бит N _____	Барлык бит _____

10	Үз ризалыгымны, шулай ук шәхси мәгълүматларны эшкәртүгә (җыю, системалаштыру, туплау, саклау, төгәлләштерү, яңарту, үзгәртү), куллану, тарату (шул исәптән тапшыру), персональ мәгълүматларны зарарсызлау, блоклау, юк итү, шулай ук адресларны үзләштерүне, үзгәртү һәм юкка чыгаруны гамәлгә ашыручы органнар тарафыннан муниципаль хезмәт күрсәтү кысаларында персональ мәгълүматларны эшкәртү өчен кирәкле башка гамәлләр (Россия Федерациясе законнары нигезендә), шул исәптән автоматлаштырылган режимда), раслыйм., дәүләт хезмәте күрсәтү максатларында адресларны бирү, үзгәртү һәм юкка чыгаруны гамәлгә ашыручы орган тарафыннан алар нигезендә карарлар кабул итүне дә кертеп	
11	Чын - чынлап шуны раслыйм: әлеге гаризада күрсәтелгән белешмәләр гариза бирү датасына дөрес; тапшырылган хокук билгели торган документ һәм аларда булган белешмәләр Россия Федерациясе законнары белән билгеләнгән таләпләргә туры килә торган башка документлар	
12	Имза	Дата
	_____ _____ (имза) (инициаллар, фамилия)	"__" _____ ____ ел.
13	Гариза кабул иткән белгечнең тамгасы һәм аңа кушып бирелгән документлар:	

Примечание.

Заявление о присвоении объекту адресации адреса или аннулировании его адреса (далее - заявление) на бумажном носителе оформляется на стандартных листах формата А4. На каждом листе указывается его порядковый номер. Нумерация листов осуществляется по порядку в пределах всего документа арабскими цифрами. На каждом листе также указывается общее количество листов, содержащихся в заявлении.

Если заявление заполняется заявителем самостоятельно на бумажном носителе, напротив выбранных сведений в специально отведенной графе проставляется знак: «V»

(V).

При оформлении заявления на бумажном носителе заявителем или по его просьбе специалистом органа местного самоуправления, органа государственной власти субъекта Российской Федерации - города федерального значения или органа местного самоуправления внутригородского муниципального образования города федерального значения, уполномоченного законом указанного субъекта Российской Федерации на присвоение объектам адресации адресов, с использованием компьютерной техники могут быть заполнены строки (элементы реквизита), имеющие отношение к конкретному заявлению. В этом случае строки, не подлежащие заполнению, из формы заявления исключаются.

Кушымта №2

Карар

_____ 20 ел. № _____

Кучемсез милек объектына адрес бирү турында

Россия Федерациясе Җир кодексының 25.10.2001 ел, №136-ФЗ, Россия Федерациясе Шәһәр төзелеше кодексының 29.12.2004 ел, № 190-ФЗ, муниципаль берәмлек уставы нигезендә«_____ Татарстан Республикасы муниципаль районының» _ _ _ _ _ _ _ _ авыл җирлеге " муниципаль берәмлеге башлыгы _____ авыл җирлеге **карар бирә:**

1. Күчемсез милек объектына адрес бирергә (Хокук иясенең Ф. И. и.); мөрәҗәгать итүченең корылма урнашкан җир кишәрлегенә хокукын билгели торган документ): 422700 Татарстан Республикасы, _ _ _ _ муниципаль район, _ _ _ _ _ _ _ (шәһәр, авыл җирлеге**)**_____, _____ур., _____йорт

2014 елның 11 декабрендәге
146н номерлы
Россия Федерациясе Финанс
министрлыгы боерыгына
2 нче кушымта

адрес объектына адрес бирүдән баш тарту яки юкка чыгару турында карар ФОРМАсы

_____

_____
(Ф. и. о., мөрәҗәгать итүченең (вәкиленең) адресы)

_____
(адресны бирү яки аның адресын юкка чыгару турында гаризаның теркәү номеры.

Баш тарту турында карар

адресланган объектка адресны бирү яки аның адресын юкка чыгару турында

_____ № _____

_____

(җирле үзидарә органы, Россия Федерациясе субъекты дәүләт хакимияте органы – федераль әһәмияттәге шәһәр яисә федераль әһәмияттәге шәһәр эчендәге муниципаль берәмлекнең җирле үзидарә органы, Россия Федерациясе субъекты законы белән вәкаләтле органы исеме)

хәбәр итә _____ ,
Мөрәҗәгать итүче ф. и. о. юнәлеш килештә, документның исеме, номеры һәм бирү датасы,,

_____
шәхесне раслаучы почта адресы-физик зат өчен; тулы исеме, ИНН, КПП (Россия юридик заты өчен):

_____
ил, теркәлү датасы һәм номеры (чит ил юридик зат өчен),

_____ ,
почта адресы – юридик зат өчен.)

адресларны бирү, үзгәртү һәм юкка чыгару кагыйдәләре нигезендә, Россия Федерациясе Хөкүмәте карары белән расланган 2014 елның 19 ноябрендәге 1221 номерлы карары, түбәндәге адресны бирү (гамәлдән чыгару) кире кагылды (кирәклесенә сызарга)

адресация объекты _____
(адресация объектының төре һәм атамасы, описание

_____
адрес объектына адресны бирү турында мөрәҗәгать итүче мөрәҗәгать иткән очракта адрес объектының урнашу урынын тасвирлау,

_____
мөрәҗәгать итүченең адресын юкка чыгару турында мөрәҗәгать иткән очракта адресация объектының адресы:

сәбәпле

_____ .
(баш тарту нигезе)

Җирле үзидарә органы, Россия Федерациясе субъекты – федераль әһәмияттәге шәһәр дәүләт хакимияте органы яисә федераль әһәмияттәге шәһәр эчендәге муниципаль берәмлекнең җирле үзидарә органы, Россия Федерациясе субъекты законы белән вәкаләтле вазыйфаи заты

_____ _____
(вазыйфасы, Ф. и. о.) (имза)
М.П.

Кушымта №3

Муниципаль хезмәт күрсәтү буенча гамәлләр эзлеклелеге Блок-схемасы

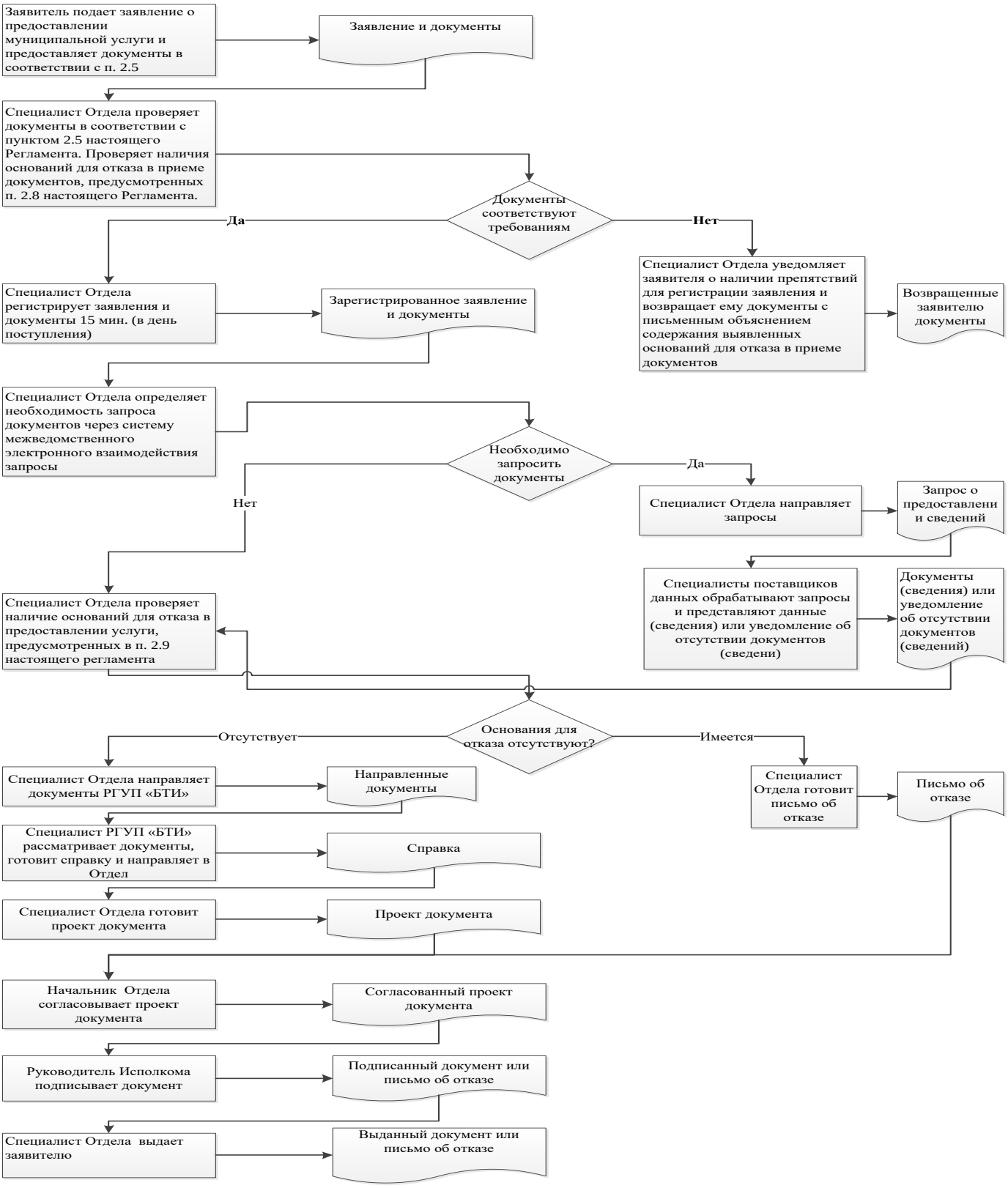
Заявитель подает заявление о предоставлении муниципальной услуги и предоставляет документы в соответствии с п. 2.5
Заявление и документы
Специалист Отдела проверяет документы в соответствии с пунктом 2.5 настоящего Регламента. Проверяет наличия оснований для отказа в приеме документов, предусмотренных п. 2.8 настоящего Регламента.
Документы соответствуют требованиям
Да
Нет
Специалист Отдела уведомляет заявителя о наличии препятствий для регистрации заявления и возвращает ему документы с письменным объяснением содержания выявленных оснований для отказа в приеме документов
Возвращенные заявителю документы
Специалист Отдела регистрирует заявления и документы 15 мин. (в день поступления)
Зарегистрированное заявление и документы
Специалист Отдела определяет необходимость запроса документов через систему межведомственного электронного взаимодействия запросы
Необходимо запросить документы
Да
Нет
Специалист Отдела направляет запросы
Запрос о предоставлени и сведений
Специалисты поставщиков данных обрабатывают запросы и представляют данные (сведения) или уведомление об отсутствии документов (сведени)
Документы (сведения) или уведомление об отсутствии документов (сведений)
Специалист Отдела проверяет наличие оснований для отказа в предоставлении услуги, предусмотренных в п. 2.9 настоящего регламента
Основания для отказа отсутствуют?
Отсутствует
Имеется
Специалист Отдела направляет документы РГУП «БТИ»
Направленные документы
Специалист Отдела готовит письмо об отказе
Письмо об отказе
Специалист РГУП «БТИ» рассматривает документы, готовит справку и направляет в Отдел
Справка
Специалист Отдела готовит проект документа
Проект документа
Начальник Отдела согласовывает проект документа
Согласованный проект документа
Руководитель Исполкома подписывает документ
Подписанный документ или письмо об отказе
Специалист Отдела выдает заявителю
Выданный документ или письмо об отказе

Кушымта №4

Читтәге эш урыннары исемлеге һәм документларны кабул итү графигы

№ п/п	Урнашу урыны ерактан торып эш урыны	Хезмәт күрсәтүче торак пунктлар	Документлар кабул итү графигы
1	Биектау авылы, Полковая ур., 9 йорт	Биектау районы	Дш-Жм - 8:00-17:00 Шим – 8:00-13:00 Сш –14:00-17:00 (консультация)

Кушымта №5

Татарстан Республиасы
Биектау муниципаль районы
Башкарма комитеты җитәкчесе
_____
_____ дән

Техник хаталарны төзәтү турында
Гариза

Муниципаль хезмәт күрсәтүдә җибәрелгән хата турында хәбәр итәм _____
(хезмәт күрсәтү атамасы)

Язылган:_____
_____

Дөрес мәгълүмат:_____
_____

Кертелгән техник хатаны төзәтүегезне һәм муниципаль хезмәт нәтиҗәсе булган документка тиешле үзгәрешләр кертүегезне сорыйм.

Түбәндәге документларны терким:

1.
2.
3.

Техник хатаны төзәтү турында гаризаны кире кагу турында Карар кабул ителгән очракта, мондый карарны җибәрүегезне сорыйм:

электрон документ юллау юлы белән E-mail адресына:_____;

кәгазьдә расланган күчермә рәвешендә почта аша почта җибәрелгән адрес буенча:_____

Үз ризалыгымны, шулай ук шәхси мәгълүматларны эшкәртүгә (җыю, системалаштыру, туплау, саклау, төгәлләштерү, яңарту, үзгәртү), куллану, тарату (шул исәптән тапшыру), персональ мәгълүматларны зарарсызлау, блоклау, юк итү, шулай ук муниципаль хезмәт күрсәтү кысаларында персональ мәгълүматларны эшкәртү өчен кирәк булган башка гамәлләр), шул исәптән автоматлаштырылган режимда, алар нигезендә муниципаль хезмәт күрсәтүче орган тарафыннан карарлар кабул итүне дә кертеп, муниципаль хезмәт күрсәтү максатларында, муниципаль хезмәт күрсәтү максатларында, муниципаль хезмәт күрсәтү.

Минем шәхесемә караган һәм мин тәкъдим иткән гаризамга кертелгән, шулай ук мин керткән мәгълүматларның дөрес булуын чын-чынлап раслыйм. Гаризага кушып бирелгән документлар (документларның күчермәләре) Россия Федерациясе законнары белән билгеләнгән таләпләргә туры килә, гариза тапшырган вакытта бу документлар гамәлдә һәм дөрес белешмәләр була.

_____телефоны аша миңа тәкъдим ителгән муниципаль хезмәтләрнең сыйфатын

бәяләү буенча сораштыруда катнашырга ризалык бирәм.

_____ (_____)

(дата) (имза) (Ф.И.А.И.)

Кушымта
(белешмә)

Муниципаль хезмәт күрсәтү өчен җаваплы һәм аның үтәлешен контрольдә тотуны гамәлгә ашыручы вазыйфаи затларның реквизитлары

Биектау муниципаль районы Каенлык авыл җирлеге башкарма комитеты

Вазыйфа	Телефон	Электрон адрес
Башкарма комитет җитәкчесе	(884365) 79-2-08	Berez.Vsg@tatar.ru
Сәркатип	(884365) 79-2-08	Berez.Vsg@tatar.ru

Муниципаль хезмәт күрсәтүне контрольдә тотучы вазыйфаи затларның реквизитлары

Вазыйфа	Телефон	Электрон адрес
Авыл җирлеге башлыгы	(884365) 79-2-08	Berez.Vsg@tatar.ru