

ИСПОЛНИТЕЛЬНЫЙ КОМИТЕТ
СРЕДНЕАТЫНСКОГО
СЕЛЬСКОГО ПОСЕЛЕНИЯ
АРСКОГО МУНИЦИПАЛЬНОГО РАЙОНА

РЕСПУБЛИКИ ТАТАРСТАН
ул.Центральная, д. 2а, д.Нижние Аты,
Арский муниципальный район, 422016

ТАТАРСТАН РЕСПУБЛИКАСЫ
АРЧА МУНИЦИПАЛЬ РАЙОНЫ
УРТА АТЫ
АВЫЛ ЖИРЛЕГЕ
СОВЕТЫ

Үзәк урам, 2а йорт, Тубән Аты авылы,
Арча муниципаль районы, 422016

Тел. (84366)507-35, факс (84366)507-35 E-mail: SatArs@tatar.ru

КАРАР

«18» июль 2016 ел

№ 10

Урта Аты авыл жирлеге тарафыннан күрсәтелә торган муниципаль хезмәтләр күрсәтүнең административ регламентларын раслау турында.

“Дәүләт һәм муниципаль хезмәтләр күрсәтүне оештыру турында” 2010 елның 27 июлендәге 210-ФЗ номерлы Федераль законны гамәлгә ашыру максатларында, “Татарстан Республикасы дәүләт хакимиятенең башкарма органнары тарафыннан дәүләт хезмәтләре күрсәтүнең административ регламентларын эшләү һәм раслау тәртибен һәм раслау турында һәм Татарстан Республикасы Министрлар Кабинетының аерым карарларына үзгәрешләр кертү хакында” Татарстан Республикасы Министрлар Кабинетының 2010 елның 02 декабрдәге 880 номерлы карарына таянып, “Муниципаль хезмәтләр күрсәтүнең административ регламентларын эшләү һәм раслау тәртибе турында” башкарма комитет карары нигезендә Татарстан Республикасы Арча муниципаль районының Урта Аты авыл жирлеге башкарма комитеты карар бирә:

1. Муниципаль хезмәтләр күрсәтүнең түбәндәге административ регламентларын расларга:

1.1. Гражданга социаль наем шартнамәсе буенча муниципаль миләктәге торак урын бирү буенча муниципаль хезмәт күрсәтүнең административ регламенты (1нче кушымта).

1.2. Адреслар бирү, үзгәртү һәм бетерү буенча муниципаль хезмәт күрсәтүнең административ регламенты (2 нче кушымта).

1.3. Документларның күчәрмәләренең һәм алардан өзәмтәләрнең дәрәсләген раслау буенча муниципаль хезмәт күрсәтүнең административ регламенты (3 нче кушымта).

1.4. Васыятьләр һәм ышанычнамәләр таныклығы буенча муниципаль хезмәт күрсәтүнең административ регламенты (4 нче кушымта).

1.5. Белешмә (өзәмтә) бирү буенча муниципаль хезмәт күрсәтүнең административ регламенты (5 нчы кушымта).

1.6. Муниципаль берәмлек чикләрендә тулысынча яисә өлешчә жирле әһәмияттәге юллар буенча уза торган маршрутлар буенча авыр йөкләр, зур габаритлы йөкләр ташуга

рөхсәт бирү буенча муниципаль хезмәт күрсәтүнең административ регламенты (6 нче кушымта).

2. “Муниципаль хезмәтләр күрсәтүнең административ регламентларын раслау турында” 2013 елның 04 июнendәге 7 номерлы Урта Аты авыл җирлеге башкарма комитеты карарын (04.11.2015, №5 үзгәреш белән) үз көчен югалткан дип санарга.

3. Әлеге карарны Татарстан Республикасы рәсми хокукый мәгълүмат порталында урнаштыру юлы белән бастырып чыгарырга (<http://pravo.tatarstan.ru>).

4. Әлеге карарның үтәлешен тикшереп торуну үз өстемә алам.

Урта Аты авыл җирлеге башлыгы



Мухамадиев Я.З

Урта Аты авыл җирлеге
башкарма комитетының
«18» июль 2016 ел, № 10
карарына 1 нче кушымта

Гражданга социаль наем шартнамәсе (алга таба - муниципаль хезмәт) буенча муниципаль милектәге торак урынын бирү буенча муниципаль хезмәт күрсәтүнең административ регламенты

1. Гомуми нигезләмәләр

1.1. Муниципаль хезмәт күрсәтүнең әлеге административ регламент (алга таба - Регламент) гражданга социаль наем шартнамәсе (алга таба - муниципаль хезмәт) буенча муниципаль милектәге торак урынын бирү буенча муниципаль хезмәт күрсәтү стандартын һәм тәртибен билгели.

1.2. Хезмәт күрсәтүләргә алучылар: торак шартларын яхшыртуга мохтаж физик затлар (алга таба - мөрәҗәгать итүче).

1.3. Муниципаль хезмәт Татарстан Республикасы Арча муниципаль районының Урта Аты авыл җирлеге башкарма комитеты (алга таба - Башкарма комитет) тарафыннан күрсәтелә.

Муниципаль хезмәтне башкаручы - Урта Аты авыл җирлеге башкарма комитеты (алга таба - Җирлек).

1.3.1. Авыл җирлеге башкарма комитетының урнашкан урыны: Тубән Аты авылы, Үзәк ур., 37нче йорт.

Эш графигы:

дүшәмбе - пәнҗешәмбе: 08:00 дән 17:00 гә кадәр;

җомга: 08:00 дән 17:00 гә кадәр;

ял көннәре: шимбә, якшәмбе

Ял итү һәм ашау өчен тәнәфес вакыты эчкә хезмәт тәртибе кагыйдәләре белән билгеләнә.

Белешмә өчен телефон (884366) 57-2-10.

Узу шәхесне таныклау документлары буенча.

1.3.2. Муниципаль районның «Интернет» мәгълүмат-телекоммуникация челтәрендәге рәсми сайтының адресы (алга таба - «Интернет» челтәре): (<http://www.arsk.tatarstan.ru>).

1.3.3. Муниципаль хезмәт турында мәгълүмат түбәндәгеләрдән алынырга мөмкин:

1) Башкарма комитет биналарында гариза бирүчеләр белән эшләү өчен урнаштырылган муниципаль хезмәт турындагы визуаль һәм текстлы мәгълүматны үз эченә алган мәгълүмат стендлары ярдәмендә. Мәгълүмат стендларында урнаштырыла торган мәгълүмат шушы Регламентның 1.1, 1.3.1, 2.3, 2.5, 2.8, 2.10, 2.11, 5.1 пунктларындагы (пунктчаларындагы) муниципаль хезмәт турында белешмәләргә үз эченә ала;

2) «Интернет» челтәре аша муниципаль районның рәсми сайтында (<http://www.arsk.tatarstan.ru>);

3) Татарстан Республикасы дәүләт һәм муниципаль хезмәтләр порталында (<http://uslugi.tatar.ru>);

4) дәүләт һәм муниципаль хезмәтләрнең (функцияләр) бердәм порталында (<http://www.gosuslugi.ru>);

5. Башкарма комитетта:

телдән мөрәжәгать иткәндә-шәхсән яки телефон буенча;
язмача (шул исәптән электрон документ формасында) мөрәжәгать иткәндә - язмача
почта аша, электрон почта аша.

1.3.4. Муниципаль хезмәт күрсәтү мәсьәләләре буенча мәгълүмат Арча муниципаль районының рәсми сайтында һәм гариза бирүчеләр белән эшләү өчен Башкарма комитет биналарында мәгълүмати стендларда урнаштырыла.

1.4. Муниципаль хезмәт күрсәтү:

Россия Федерациясе Граждан кодексында 26.01.1996 №14-ФЗ (икенче өлеш) (алга таба - РФ ГК) (Россия Федерациясе законнар жыйнагы, 29.01.1996, № 5, 410 ст.);

Россия Федерациясе Торак кодексы белән 2004 елның 29 декабрендәге 188-ФЗ номерлы (алга таба - РФ ТК) (Россия Федерациясе законнары жыйнагы, 03.01.2005, № 1 (1 өлеш), 14 ст.);

«Россия Федерациясендә жирле үзидарә оештыруның гомуми принциплары турында» 2003 елның 6 октябрендәге 131-ФЗ номерлы Федераль закон (алга таба-131-ФЗ номерлы Федераль закон) (РФ законнары жыйнагы, 06.10.2003, №40, ст. 3822);

"Дәүләт һәм муниципаль хезмәтләр күрсәтүне оештыру турында" 2010 елның 27 июлдәге 210-ФЗ номерлы Федераль закон (алга таба - 210-ФЗ номерлы Федераль закон) (Россия Федерациясе законнар жыйнагы, 02.08.2010, № 31, 4179 ст.);

Россия Федерациясе Хөкүмәтенең 2005 елның 21 маендагы 315 номерлы «Торак урынның социаль наем шартнамәсен раслау турында» карары (алга таба - Россия Федерациясе Хөкүмәтенең 315 номерлы карары) (Россия Федерациясе законнары жыйнагы, 30.05.2005, № 22, 2126 ст.);

Россия Федерациясе Төбәк министрлыгының «Россия Федерациясе субъектлары һәм жирле үзидарә органнары өчен социаль наем шартнамәләре буенча бирелә торган торак урыннарга мохтажлар буларак гражданны исәпкә алу тәртибен билгеләү һәм мондый гражданны социаль наем шартнамәсе буенча торак урыннар бирү тәртибен билгеләү буенча методик тәкъдимнәрне раслау турында» 2005 елның 25 февралдәге 18 номерлы боерыгы (алга таба - 18 нче номерлы Приказ) (төзештә һәм торак-коммуналь хужалыкта нормалаштыру, № 2, 2005);

«Татарстан Республикасы дәүләт торак фондыннан һәм муниципаль торак фондыннан социаль наем шартнамәләре буенча гражданның аларга торак урыннары бирү хокукларын гәмәлгә ашыру турында» 2007 елның 13 июлдәге 31-ТРЗ номерлы Татарстан Республикасы Законы (алга таба - 31-ТРЗ номерлы Татарстан Республикасы Законы) ("Республика Татарстан", № 144, 20.07.2007).

"Татарстан Республикасында жирле үзидарә турында" 2004 елның 28 июлдәге 45-ТРЗ номерлы Татарстан Республикасы Законы (алга таба - 45-ТРЗ номерлы Татарстан Республикасы Законы) (Татарстан Республикасы, №155-156, 03.08.2004);

Арча муниципаль районының Урта Аты авыл жирлегенә Советлар карары белән кабул ителгән Татарстан Республикасы Арча муниципаль районының 27.10.2014 № 63 номерлы уставы (алга таба - Устав);

Урта Аты авыл жирлегенә башкарма комитетының эчкә хезмәт тәртибе кагыйдәләре (алга таба - Кагыйдә).

1.5. 1.5. Әлеге регламентта түбәндәге терминнар һәм билгеләмәләр кулланыла:

дәүләт һәм муниципаль хезмәтләр күрсәтүнең күпфункцияле үзгәргән чыгыш урыны - муниципаль районнарның авыл жирлекләрендә документларны кабул итү һәм бирү, мөрәжәгать итүчеләргә консультация тәкъдимнәре;

техник хата – муниципаль хезмәт күрсәтүче орган тарафыннан жиһазлар һәм документларга кертелгән мәгълүматларның (муниципаль хезмәт нәтижәсенә) документлардагы мәгълүматларга туры килмәвенә китергән хата (хата, ялгыш, грамматик яки арифметик хата яки башка шундый хата);

Әлеге Регламентта муниципаль хезмәт күрсәтү турында гариза (алга таба – гариза) дигәндә муниципаль хезмәт күрсәтү турындагы запрос аңлашыла (27.07.2010 елның 27

июлендәге 210-ФЗ номерлы Федераль законның 2 ст. 2 п.). Гариза стандарт бланкта (1
нче кушымта) тутырыла.

2. Муниципаль хезмэт күрсөтү стандарты

Муниципаль хезмэт күрсөтү стандартына таләпләр атамасы	Стандартка таләпләр эчтәлеге	Хезмэт күрсөтүне яки таләпне билгели торган норматив акт
2.1. Муниципаль хезмэт атамасы	Муниципаль милектәге гражданга социаль наем шартнамәсе буенча торак урын бирү	РФ ГК 672 ст.1 п. РФ ТК 60 ст.
<i>2.2. Жирле үзидарәнең муниципаль хезмәтне турыдан-туры күрсәтүче башкарма-күрсәтмә органы исеме</i>	Татарстан Республикасы Арча муниципаль районының Урта Аты авыл жирлегә башкарма комитеты	Башкарма комитет турында Нигезләмә
2.3. Муниципаль хезмэт күрсөтү нәтижәсенең тасвирламасы	Торак урынын социаль наем шартнамәсе (2 нче кушымта). Муниципаль хезмэт күрсәтүдән баш тарту турында карар	РФ ГК 671 ст.1 п. РФ ТКсының 60 маддәсенең 1 п.1 п.; РФ Хөкүмәтенең 315 номерлы карары

<p>2.4. Муниципаль хезмэт күрсәтү срогы, шул исәптән муниципаль хезмэт күрсәтүдә катнашучы оешмаларга мөрәжәгать итү зарурлыгын исәпкә алып, туктатып тору мөмкинлеге Россия Федерациясе законнарында каралган очракта, муниципаль хезмэт күрсәтүне туктатып тору срогы</p>	<p>Социаль наем шартнамәсе буенча торак алуга исәпкә¹ кую - гариза биргән вакыттан 20 көн. Чират житүне көтү вакыты муниципаль хезмэт күрсәтү вакытына керми. Социаль наем шартнамәсен тәзү - өч көн эчендә. Муниципаль хезмэт күрсәтү вакытын туктатып тору каралмаган;</p>	
<p>2.5. Муниципаль хезмэт күрсәтү өчен закон яисә башка норматив хокукый актлар нигезендә кирәкле документларның, шулай ук</p>	<p>Гражданнарны торак урыннарга мохтажлар буларак исәпкә алу өчен: 1) Гариза; 2) Мөрәжәгать итүче гражданның һәм аның гаилә әгъзаларының паспорты күчермәләре яисә шәхесен таныкмый торган башка документлар; 3) Мөрәжәгать итүче гражданның гаилә составы турындагы документлар күчермәләре (туу турында таныклык, никахлашу турында таныклык, уллыкка (кызлыкка) алу турында карар, гаилә әгъзасы итеп тану турында суд карары һ.б.); 4) Гражданның мөрәжәгать итүче һәм аның гаилә әгъзалары биләгән торак урыннан файдалану хокукын раслый торган документлар күчермәләре (шартнамә, ордер, торак</p>	<p>31-ТРЗ номерлы Татарстан Республикасы Законының 6 статьясы</p>

¹ Процедураларның озынлыгы эш көннәрендә исәпләнә.

<p>мөрәжәгать итүче тарафыннан тапшырылырга тиешле муниципаль хезмәтләр күрсәтү өчен кирәкле һәм мәжбүри булган хезмәтләрнең төгөл исемлеге, мөрәжәгать итүче тарафыннан аларны алу ысуллары, шул исәптән электрон рәвештә, аларны тапшыру тәртибе</p>	<p>урынны бирү турында карар һәм башка документлар);</p> <p>5) мөрәжәгать итүче граждандан йә аның гаилә әгъзасын торак урыны бирү хокукына ия граждандар категориясенә торак законнары нигезендә чираттан тыш кертергә нигез бирә торган документлар:</p> <p>Дәвалау медицина учреждениесеннән медицина белешмәсе - хроник авыруның авыр формасы белән авыручы, Россия Федерациясә Хөкүмәтә тарафыннан вәкаләт бирелгән федераль башкарма хакимият органы тарафыннан расланган исемлек буенча аның белән бергә яшәү мөмкин булмаган авыру гражданның гаиләсе составында булганда;</p> <p>- опекун билгеләү турында опека һәм попечительлек органнарыннан белешмә - хокукка сәләтсез граждандан исемнән гамәлдә булган опекун тарафыннан исәпкә алу турында гариза имзаланган очракта;</p> <p>- ятим балаларның һәм ата-ана тәрбиясеннән мәхрүм калган балаларның, ятим балалар һәм ата-ана тәрбиясеннән мәхрүм калган балалар исәбендәгә затларның белем бирү һәм башка учреждениеләрдә, шул исәптән социаль хезмәт күрсәтү учреждениеләрендә, тәрбиягә алган гаиләләрдә, гаилә тибындагы балалар йортларында булу-булмавын, опеканы (попечительлекне) туктатканда, шулай ук Россия Федерациясә Кораллы Көчләрендә хезмәт тәмамланганнан соң яисә ирегәннән мәхрүм итү рәвешендәгә жәзаны үтәүче учреждениеләрдән кайтканнан соң статусын раслаучы документлар.</p> <p>6) Йорт китабыннан өземтә (документ коммерция оешмалары тарафыннан бирелгән очракта);</p> <p>7) граждандан-мөрәжәгать итүче һәм аның гаилә әгъзалары биләгән торак урыннан файдалану хокукын раслый торган документлар күчәрмәләре (шартнамә, ордер, торак урын бирү турында карар һәм башка документлар);</p> <p>8) 31-ТРЗ номерлы Татарстан Республикасы Законының 12, 18, 19 статьяларында күрсәтелгән башка документлар (граждандарны аз керемлеләр дип тану өчен).</p> <p>Барлык документлар да бер үк вакытта оригиналны биреп күчәрмәләрдә тәкъдим ителә.</p> <p><i>Гариза бирүче муниципаль хезмәттән файдалану өчен гариза бланкын, шәхси мөрәжәгать ител, Башкарма комитетта алырга мөмкин. Бланкның электрон формасы Башкарма комитетның рәсми сайтында урнаштырылган.</i></p> <p><i>Гариза һәм аңа теркәп бирелә торган документлар мөрәжәгать итүче тарафыннан түбәндәгә ысулларның берсе белән кәгазьдә тапшырылырга (жибәрелергә) мөмкин:</i></p> <p><i>шәхсән (гариза бирүче исемнән ышанычнамә нигезендә эш итүче зат тарафыннан);</i></p> <p><i>казалы хат белән почта аша тапшыру турында хәбәрнамә белән.</i></p>	
--	---	--

	<p><i>Гариза һәм документлар шулай ук гариза бирүче тарафыннан көчәйтелгән квалификацияле электрон имза белән имзаланган электрон документ рәвешендә гомуми файдаланудагы мәгълүмат-телекоммуникация челтәрләре аша, шул исәптән «Интернет» мәгълүмат-телекоммуникация челтәре һәм дәүләт һәм муниципаль хезмәтләрнең бердәм порталы аша да тапшырылырга (жибәрелергә) мөмкин.</i></p>	
<p>2.6. Дәүләт органнары, жирле үзидарә органнары һәм башка оешмалар карамагындагы һәм мөрәжәгать итүче тапшырырга хокуклы муниципаль хезмәтләр күрсәтү өчен норматив хокукый актлар нигезендә кирәкле һәм мөрәжәгать итүче тапшырырга хокуклы булган документларның тулы исемлеге, шулай ук мөрәжәгать итүчеләр тарафыннан аларны алу ысуллары, шул исәптән электрон</p>	<p>Ведомствоара бәйләнеш кысаларында алына:</p> <ol style="list-style-type: none"> 1) күчәмсез милеккә хокукларның һәм аның белән алыш-бирешләрнең бердәм дәүләт реестрыннан аның булган (булган) күчәмсез мөлкәт объектларына (гаиләнең һәр әгъзасына) аерым затның хокуклары турында өземтә); 2) индивидуаль эшкуар булган затның 3-НДФЛ формасы буенча керемнәре турында белешмәләр; 3) 2-НДФЛ формасы буенча физик затның керемнәре турында белешмәләр; 4) Күчәмсез мөлкәткә хокукларның һәм аның белән алыш-бирешләрнең Бердәм дәүләт реестрыннан күчәмсез мөлкәт объектына хокукларның күчүе турында (соңгы биш елда (Татарстан Республикасынан читтә яшәгәндә) өземтә); 5) Йорт китабыннан өземтә (документ жирле үзидарә органнары тарафыннан бирелгән очракта); 6) социаль түләүләр алу турында белешмәләр 7) Торак урынны яшәү өчен яраксыз дип тану турындагы карар. <p><i>Гариза бирүче тапшырырга хокуклы документларны алу ысуллары һәм тапшыру тәртибе өлеге Регламентның 2.5 пунктында билгеләнгән.</i></p> <p><i>Гариза бирүчедән дәүләт органнары, жирле үзидарә органнары һәм башка оешмалар карамагында булган югарыда саналган документларны таләп итү тыела.</i></p> <p><i>Югарыда күрсәтелгән мәгълүматлар язылган документларның гариза бирүче тарафыннан тапшырылмавы муниципаль хезмәт күрсәтүне кире кагу өчен сәбәп була алмый.</i></p>	

<p>рәвештә, аларны тапшыру тәртибе; дөүләт органы, жирле үзидарә органы йә шушы документлар белән эш итүче оешма</p>		
<p><i>2.7. Норматив хокукий актларда каралган очракларда аларны килештерү хезмәт күрсәтү өчен таләп ителә торган һәм муниципаль хезмәт күрсәтүче орган гамәлгә ашыра торган дөүләт хакимияте органнары (жирле үзидарә органнары) һәм аларның структур бүлекчәләре исемлегә</i></p>	<p>Килештерү таләп ителми</p>	
<p>2.8. Муниципаль хезмәт күрсәтү өчен кирәкле</p>	<p>1) Документларның тиешле булмаган зат тарафыннан тапшырылуы; 2) тапшырылган документларның әлегә Регламентның 2.5 пунктында күрсәтелгән документлар исемлегенә туры килмәве;</p>	

<p>документларны кабул итүне кире кагу буенча сәбәпләрнең тулы исемлеге</p>	<p>3) гариза һәм гаризага теркәлә торган документларда эчтәлеген аңларга комачаулый торган өстәп язылган, сызылган сүзләр, төзәтмәләр булу; 4) документларны тиешле булмаган органга тапшыру</p>	
<p>2.9. Муниципаль хезмәт күрсәтүне туктатып тору яисә кире кагу өчен нигезләрнең тулы исемлеге</p>	<p>Хезмәт күрсәтүне туктатып тору өчен нигезләр каралмаган. Баш тарту өчен нигезләр: 1) гариза бирүче тарафыннан документларның тулы күләмдә тапшырылмавы яисә тапшырылган гаризада һәм (яки) документларда тулы булмаган һәм (яки) дәрәс булмаган мәгълүмат булу; 2) граждандан торак урынына мохтаж дип таныла алмаган документлар күрсәтелгән; 3) торак шартлары начараяга китергән гамәлләр башкарылган соң (биш ел) вакыт узмау; 4) дәүләт хакимияте органының, жирле үзидарә органының йә дәүләт хакимиятенә ведомство буйсынуындагы органының яисә жирле үзидарә органының документлары һәм (яисә) муниципаль хезмәт күрсәтү өчен кирәкле мәгълүмат булмауны дәлилләүче ведомствоара гарызнамәгә юлдамасы, әгәр тиешле документ мөрәжәгать итүче тарафыннан үз инициативасы белән күрсәтелмәгән булса</p>	<p>18 нче Приказның 13 п. 31-ТРЗ номерлы Законның 23 статьясы</p>
<p>2.10. Муниципаль хезмәт күрсәткән өчен алына торган дәүләт пошлинасын яисә башка түләүне алу тәртибе, күләме һәм алу нигезләре</p>	<p>Муниципаль хезмәт бушлай күрсәтелә</p>	
<p>2.11. Муниципаль хезмәт күрсәтү өчен кирәк һәм мәжбүри булган хезмәтләр күрсәтү өчен</p>	<p>Кирәкле һәм мәжбүри хезмәт күрсәтү таләп ителми</p>	

<p>түләүне исәпләү методикасы турындагы мәгълүматны да кертеп, әлеге түләүне алу тәртибе, күләме һәм нигезләре</p>		
<p>2.12. Муниципаль хезмәт күрсәтү турында гариза биргәндә һәм әлеге хезмәтләр күрсәтү нәтижәләрен алганда чират кәтүнең максималъ вакыты</p>	<p>Чират булганда муниципаль хезмәт алуга гариза бирү 15 минуттан артмаска тиеш. Муниципаль хезмәт күрсәтү нәтижәсен алганда чиратта торуның максималъ вакыты 15 минуттан артмаска тиеш</p>	
<p>2.13. Муниципаль хезмәт күрсәтү турында мәрәжәгать итүченең гарызнамәсен теркәү срогы, шул исәптән электрон рәвештә</p>	<p>Гариза килгәннән соң бер көн эчендә</p>	
<p>2.14. Муниципаль хезмәт күрсәтелә торган</p>	<p><i>Муниципаль хезмәт күрсәтү янгынга каршы система һәм янгын сүндерү системасы, документлар тутыру өчен кирәкле жиһаз, мәгълүмат стендлары белән тәэмин ителгән биналарда алып барыла. Инвалидларның муниципаль хезмәт күрсәтү урынына тоткарлыксыз керү мөмкинлеге</i></p>	

<p><i>биналарга мөрәжәгать итүчеләрнең көтү һәм кабул итү урыннарына таләпләр, шул исәптән күрсәтелгән объектларның инвалидларны социаль яклау турындагы Россия Федерациясе законнары нигезендә инвалидларның файдалана алуын тәэмин итүгә, мондый хезмәтләр күрсәтү тәртибе турында визуаль, текстлы һәм мультимедиа мәгълүматын урнаштыруга һәм рәсмиләштерүгә карата таләпләр</i></p>	<p><i>тәэмин ителә (бинага уңайлы керү-чыгу һәм аның эчендә хәрәкәт итү). Муниципаль хезмәт күрсәтү тәртибе турында визуаль, текстлы һәм мультимедиа мәгълүмат гариза бирүчеләр өчен уңайлы урыннарда, шул исәптән инвалидларның чикләнгән мөмкинлекләрен исәпкә алып урнаштырыла</i></p>	
<p>2.15. Муниципаль хезмәт</p>	<p>Муниципаль хезмәт күрсәтүнең һәркем файдалана алырлык булуы һәм сыйфат күрсәткечләре:</p>	

<p>күрсәтүләрнең үтемлелек һәм сыйфат күрсәткечләре, шул исәптән муниципаль хезмәт күрсәткәндә мөрәжәгать итүченең вазыйфаи затлар белән хезмәттәшлеге саны һәм аларның дәвамлылыгы, муниципаль хезмәт күрсәтүләрнең күпфункцияле үзәгендә, дәүләти һәм муниципаль хезмәтләр күрсәтүнең күпфункцияле үзәге читтән торып эшләүчеләрендә муниципаль хезмәт күрсәтүләр мөмкинлеге, муниципаль хезмәт күрсәтү</p>	<p>жәмәгать транспортынан файдалану зонасында башкарма комитет бинасы урнашкан; белгечләрнең, шулай ук гариза бирүчеләрдән документлар кабул итү башкарыла торган бүлмәләрнең житәрлек санда булуы;</p> <p>«Интернет» челтәрендәге мәгълүмат стендларында, мәгълүмат ресурсларында, Бердәм дәүләт һәм муниципаль хезмәтләр порталында муниципаль хезмәт күрсәтү ысуллары, тәртибе һәм сроклары турында тулы мәгълүмат булу;</p> <p>инвалидларга хезмәтләрдән башкалар белән тигез дәрәжәдә файдаланырга комачаулаучы каршылыкларны узуда ярдәм итү.</p> <p>Түбәндә саналачак очрактар муниципаль хезмәт күрсәтү сыйфатын билгели: документлар кабул иткәндә һәм гариза бирүчеләргә документлар биргәндә чиратлар; муниципаль хезмәт күрсәтү срокларын бозулар; муниципаль хезмәт күрсәтүче муниципаль хезмәткәрләрнең гамәлләренә (гамәл кылмауларына) шикаятьләр;</p> <p>муниципаль хезмәт күрсәтүче муниципаль хезмәткәрләрнең мөрәжәгать итүчеләргә карата тупас, игътибарсыз мөнәсәбәтенә карата шикаятьләр.</p> <p>Муниципаль хезмәт күрсәтү турында гариза биргәндә һәм муниципаль хезмәт күрсәтү нәтижәләрен алганда муниципаль хезмәт күрсәтүче вазыйфаи затның һәм гариза бирүченең бер тапкыр аралашуы күздә тотыла. Аралашуның дәвамлылыгы регламент белән билгеләнә.</p> <p>Муниципаль хезмәт дәүләт һәм муниципаль хезмәтләр күрсәтүнең күпфункцияле үзәгендә (алга таба - МФЦ) күрсәтелгәндә, КФҮнең читтәге эш урыннарында консультация, документлар кабул иткәндә һәм биргәндә КФҮ белгече КФҮ белгече башкара.</p> <p>Муниципаль хезмәт күрсәтү барышы турында мәгълүматны мөрәжәгать итүче Арча муниципаль районының сайтында, дәүләт һәм муниципаль хезмәтләрнең бердәм порталында, КФҮтә алырга мөмкин</p>	
---	--	--

<p>барышы турында мәгълүмат алу мөмкинлеге, шул исәптән мәгълүмати- коммуникация технологияләрен кулланып, мәгълүмат алу мөмкинлеге</p>		
<p>2.16. Муниципал ь хезмәтне электрон формада күрсәтү үзенчәлекләре</p>	<p>Муниципаль хезмәтне электрон формада алу тәртибе турында консультацияне интернет- кабул итү яки Татарстан Республикасы дәүләт һәм муниципаль хезмәтләр порталы аша алырга мөмкин.</p> <p>Әгәр законда муниципаль хезмәт күрсәтү турында гаризаны электрон формада бирү каралган булса, http://www.gosuslugi.ru/ http://www.aksubayevo.tatar.ru гариза Татарстан Республикасы дәүләт һәм муниципаль хезмәтләр порталы http://uslugi.tatar.ru яки бердәм дәүләт һәм муниципаль хезмәтләр (функцияләр) порталы http://www.gosuslugi.ru аша бирелә</p>	

3. Административ процедураларны үтәү тәртибен, аларны үтәү тәртибенә таләпләр, шул исәптән административ процедураларны электрон рәвештә башкару үзенчәлекләре, шулай ук күп функцияле үзәкләрдә, дәүләти һәм муниципаль хезмәтләр күрсәтүнең күпфункцияле үзәгенең читтән торып эшләү урыннарында административ процедураларны башкару үзенчәлекләре

3.1. Муниципаль хезмәт күрсәткәндә гамәлләрнең эзлеклелеген тасвирлау

3.1.1. Муниципаль хезмәт күрсәтү түбәндәге процедураларны үз эченә ала:

1) гариза бирүчегә консультация бирү;

2) гаризаны кабул итү һәм теркәү;

3) муниципаль хезмәт күрсәтүдә катнаша торган органнарга ведомствоара соратулар формалаштыру һәм жиберү;

4) ижтимагый торак комиссиясенең торак шартларын тикшерү;

5) шартнамә төзү һәм мөрәжәгать итүчегә муниципаль хезмәт күрсәтү нәтижәсен бирү.

3.1.2. Муниципаль хезмәт күрсәтү буенча гамәлләрнең эзлеклелеге блок-схемасы 3 нче кушымтада күрсәтелгән.

3.2. Гариза бирүчегә консультация бирү.

3.2.1. Мөрәжәгать итүче муниципаль хезмәтне алу тәртибе турында консультацияләр алу өчен шәхсән үзе, телефон һәм (яисә) электрон почта аша мөрәжәгать итәргә хокуклы.

Башкарма комитет секретаре мөрәжәгать итүчегә, шул исәптән муниципаль хезмәт алу өчен тапшырыла торган документациянең составы, формасы һәм башка мәсьәләләр буенча консультация бирә һәм, кирәк булганда, гариза бланкын тутыруда ярдәм итә.

Әлеге пункт белән билгеләнә торган процедуралар гариза бирүче мөрәжәгать иткән көнне гамәлгә ашырыла.

Процедураларның нәтижәсе: тапшырыла торган документларның составы, формасы һәм рәхсәт алуның башка мәсьәләләре буенча бирелә торган консультацияләр.

3.3. Гаризаны кабул итү һәм теркәү

3.3.1. Мөрәжәгать итүче шәхсән, ышанычлы зат аша яисә МФЦ аша муниципаль хезмәт күрсәтү турында язма гариза бирә һәм әлеге Регламентның 2.5 пункты нигезендә документларны башкарма комитетта тапшыра. *Документлар читтәгә эш урыны аша тапшырылырга мөмкин. Читтәгә эш урыннары исемлегә 4 нче кушымтада китерелгән.*

Муниципаль хезмәт күрсәтү турында гариза электрон рәвештә Башкарма комитетта электрон почта аша яисә Интернет аша жиберелә. Электрон формада кергән гаризаны теркәү билгеләнгән тәртиптә башкарыла.

3.3.2. Белдерүләрне кабул итүче башкарма комитет секретаре түбәндәгеләрне гамәлгә ашыра:

мөрәжәгать итүчеләрнең шәхесен билгеләү;

мөрәжәгать итүчеләрнең вәкаләтләрен тикшерү (ышанычнамә буенча гамәл кылган очракта);

әлеге Регламентның 2.5 пунктында каралган документларның булу-булмавын тикшерә;

тапшырылган документларның билгеләнгән таләпләргә туры килү-килмәвен тикшерә (документларның күчәрмәләрен тиешенчә ясау, документларда төзәтүләр, өстәп язучылар, сызылган сүзләр һәм башка килештерелмәгән төзәтүләрнең булмавы).

Кисәтүләр булмаган очракта, башкарма комитет секретаре түбәндәгеләрне гамәлгә ашыра:

махсус журналда гаризалар кабул итү һәм теркәү;

мөрәжәгать итүчеләргә тапшырылган документлар кабул итү датасы, бирелгән керү номеры, муниципаль хезмәтне башкару датасы һәм вакыты турында тамга белән документлар күчермәләрен тапшыру;

жирлек башлыгын карауга гариза юллау.

Документларны кабул итүдән баш тарту өчен нигезләр булган очракта, башкарма комитет секретаре, документларны кабул итеп алучы, мөрәжәгать итүчегә гаризаны теркәү өчен каршылыктар барлыгы турында хәбәр итә һәм документларны кабул итүдән баш тарту өчен ачыкланган нигезләрнең эчтәлеген язма рәвештә аңлатып, документларны аңа кайтара.

Әлеге пункт белән билгеләнә торган процедуралар түбәндәге вакыт эчендә башкарыла:

гариза һәм документлар кабул итү – 15 минут эчендә;

гаризаны теркәү -кергән вакыттан бер көн эчендә.

Процедураларның нәтижәсе: жирлек башлыгын карауга яисә мөрәжәгать итүчегә кире кайтарылган документларны кабул ителгән һәм теркәлгән гариза.

3.3.3. Жирлек башлыгы гаризаны карый, башкаручыны билгели һәм гаризаны Башкарма комитетка жиберә.

Әлеге пункт белән билгеләнә торган процедура гариза теркәлгәннән соң бер көн эчендә гамәлгә ашырыла.

Процедураның нәтижәсе: башкаручыга жиберелгән гариза.

3.4. Муниципаль хезмәт күрсәтүдә катнашучы органнарга ведомствоара гарызнамәләр формалаштыру һәм жиберү

3.4.1. Башкарма комитет секретаре электрон рәвештә ведомствоара электрон хезмәттәшлек системасы ярдәмендә түбәндәгеләрне бирү турындагы гарызнамәне жиберә:

1) Күчәмсез мөлкәткә хокукларның һәм аның белән алыш-бирешләрнең Бердәм дәүләт реестрыннан үзәндә булган (булган) күчәмсез мөлкәт объектларына (гаиләнең һәр әгъзасына) аерым затның хокуклары турында өземтәләр;

2) индивидуаль эшқуар булган затның 3-НДФЛ формасы буенча керемнәре турында белешмәләр;

3) 2-НДФЛ формасы буенча физик затның керемнәре турында белешмәләр;

4) Күчәмсез мөлкәткә хокукларның һәм аның белән алыш-бирешләрнең Бердәм дәүләт реестрыннан күчәмсез мөлкәт объектына хокукларның күчүе турында (соңгы биш елда (Татарстан Республикасыннан читтә яшәгәндә) өземтәләр;

5) Йорт китабыннан өземтәләр (әгәр документ жирле үзидарә органнары тарафыннан бирелгән булса);

6) социаль түләүләр алу турында белешмәләр;

7) Торак урынны яшәү өчен яраксыз дип тану турындагы карар.

Әлеге пункт белән билгеләнә торган процедуралар муниципаль хезмәт күрсәтү турында гариза килгән вакыттан алып бер эш көне эчендә гамәлгә ашырыла.

Процедураларның нәтижәсе: мәгълүмат бирү турында соратулар.

3.4.2. Ведомствоара электрон бәйләнеш системасы аша кергән соратулар нигезендә мәгълүматлар белән тәэмин итүче белгечләр соратып алына торган документларны (мәгълүматны) тапшыралар яки муниципаль хезмәт күрсәтү өчен кирәкле документ һәм (яки) мәгълүмат булмавы турында хәбәрнамәләр жиберәләр (алга таба – баш тарту турында хәбәрнамә).

Әлеге пунктта билгеләнә торган процедуралар, федераль законнар, Россия Федерациясе Хөкүмәтенең хокукый актлары һәм федераль законнар нигезендә кабул ителгән Татарстан Республикасының норматив хокукый актлары белән ведомствоара запроска җавап әзерләүнең һәм җибәрүнең башка сроклары билгеләнмәгән булса, документ һәм мәгълүмат бирә торган органга яки оешмага ведомствоара запрос кергән көннән башлап биш көн эчендә гамәлгә ашырыла.

Процедураларның нәтижәсе: соралган белешмәләр, яки Башкарма комитетка җибәрелгән баш тарту турында хәбәрнамә.

3.5. Иҗтимагый торак комиссиясенең торак шартларын тикшерү

3.5.1. Башкарма комитет секретаре түбәндәгеләрне гамәлгә ашыра:

бирелгән документларда булган мәгълүматларның дәрәслеген тикшерә;

- гаиләнең исәп эшен рәсмиләштерә (барлык документларны аерым папкага туплый);

әлеге Регламентның 2.9 пунктында каралган муниципаль хезмәт күрсәтүдән баш тарту өчен нигезләрнең булуын тикшерә.

Муниципаль хезмәт күрсәтүдән баш тарту өчен нигезләр булган очракта, башкарма комитет секретаре муниципаль хезмәт күрсәтүдән баш тарту турында бәяләмә әзерли. Бәяләмә хисап эшенә беркетеп куела;

- гаиләнең хисап эшен торак комиссиясе (алга таба – комиссия) каравына җибәрә.

Әлеге пункт белән билгеләнгән процедуралар гарызнамәгә җаваплар алган мизгелдән соң өч көн эчендә гамәлгә ашырыла.

Процедураларның нәтижәсе: исәп-хисап эше комиссияне карауга юнәлдерелгән.

3.5.2. Комиссия секретаре мөрәҗәгать итүченең торак шартларын тикшерүне уздыру эшен оештыра. Комиссия гаиләнең торак шартларын тикшерә һәм торак шартларын тикшерү акты төзи, ул тикшерү уздырган затларның имзалары белән таныклана. Тикшерү акты башкарма комитет секретарена җибәрелә.

Әлеге пункт белән билгеләнгән процедуралар гариза алган вакыттан соң өч көн эчендә гамәлгә ашырыла.

Процедураларның нәтижәсе: торак шартларын тикшерү акты.

3.5.3. Башкарма комитет секретаре тапшырылган документлар һәм тикшерү акты нигезендә социаль наем шартнамәсе буенча торак урын бирү турында йә торак бирүдән баш тарту турында карар проектын әзерли һәм җирлек башлыгына җибәрә.

Әлеге пункт белән билгеләнгән процедуралар алдагы процедура тәмамланганнан соң биш көн эчендә башкарыла.

Процедуралар нәтижәсе: карар проекты.

3.5.4. Җирлек башлыгы социаль наем шартнамәсе буенча торак урын бирү турында йә торак урын бирүдән баш тарту турында күрсәтмә раслый һәм башкарма комитетка җибәрә.

Әлеге пункт белән билгеләнгән процедура алдагы процедура тәмамланганнан соң бер көн эчендә башкарыла.

Процедураның нәтижәсе: боерык.

3.6. Шартнамә төзү һәм мөрәҗәгать итүчегә муниципаль хезмәт нәтижәсен бирү

3.6.1. Башкарма комитет секретаре кергән боерык нигезендә:

торак урынын социаль наем шартнамәсе проекты (алга таба - шартнамә) яисә муниципаль хезмәт күрсәтүдән баш тарту турында хат проектын әзерли;

Әзерлекле документның проекты килештерә һәм җирлек башлыгына имзасын җибәрә.

Әлеге пункт белән билгеләнә торган процедуралар мөрәҗәгать итүчегә карар бирелгән вакыттан ике көн эчендә гамәлгә ашырыла.

Процедураларның нәтижәсе: кул куюга юнәлдерелгән документ проекты.

3.6.2. Жирлек башлығы килешүне яисә баш тарту турындагы хатны имзалай һәм Башкарма комитетка жиберә.

Әлеге пункт белән билгеләнә торган процедуралар алдагы процедура тәмамлаганнан соң бер көн эчендә гамәлгә ашырыла.

Процедуралар нәтижәсе: имзаланган килешү яки баш тарту турында хат.

3.6.3. Башкарма комитет секретаре:

гариза бирүчегә (аның вәкиленә) гаризада күрсәтелгән элементә ысулыннан файдаланып дәүләт хезмәтә күрсәтү нәтижәсендә хәбәр итә, муниципаль хезмәт нәтижәсен бирү датасын һәм вакытын хәбәр итә;

Төркәлү журналында килешүне терки, шартнамәдә биләгән торак урынның торак һәм гомуми майданын, килешү датасын һәм номерын күрсәтә.

Әлеге пункт белән билгеләнгән процедуралар жирлек Башлығы документына имза салынган көндә гамәлгә ашырыла.

Процедураның нәтижәсе: мөрәжәгать итүчегә хәбәр итү.

3.6.4. Башкарма комитет секретаре мөрәжәгать итүчегә йә муниципаль хезмәт күрсәтүдән баш тарту турында хат жиберә.

Мөрәжәгать итүчегә, килешүне имзалаганнан соң, имзаланган һәм килештерелгән шартнамәнең бер нөсхәсе мөрәжәгать итүчегә тапшыра, икенчесе башкарма комитетта катгый хисап бланкы буларак саклауга калдыра.

Әлеге пункт белән билгеләнә торган процедура түбәндәгечә башкарыла:

гариза бирүче шәхсән килгән очракта -15 минут эчендә;

процедура тәмамланганнан соң, әлеге Регламентның 3.5 пунктында каралган җавап почта аша хат жибергән очракта, бер көн эчендә.

Процедураның нәтижәсе: мөрәжәгать итүчегә бирелгән килешү яисә почта аша кире кагу турында хат.

3.7. МФЦ аша муниципаль хезмәт күрсәтү

3.7.1. Мөрәжәгать итүче муниципаль хезмәтне МФЦда алу өчен МФЦда, МФЦның читтән алынган эш урынына мөрәжәгать итәргә хокуклы.

3.7.2. КФҮ аша муниципаль хезмәт күрсәтү билгеләнгән тәртиптә расланган КФҮ эше регламенты нигезендә гамәлгә ашырыла.

3.7.3. МФЦдан муниципаль хезмәт алуга документлар килгәндә, процедуралар әлеге Регламентның 3.3 - 3.6 пунктлары нигезендә башкарыла. Муниципаль хезмәт нәтижәсе күпфункцияле үзәккә жиберелә.

3.8. Техник хаталарны төзәтү.

3.8.1. Муниципаль хезмәт нәтижәсе булган документта техник хата ачыкланган очракта, мөрәжәгать итүче башкарма комитетка тапшыра:

техник хатаны төзәтү турында гариза (5 нче кушымта);

мөрәжәгать итүчегә техник хатасы булган муниципаль хезмәт күрсәтү нәтижәсе буларак бирелгән документ;

техник хаталар булуны раслый торган юридик көчкә ия документлар;

Муниципаль хезмәт нәтижәсе булган документта күрсәтелгән белешмәләрдә техник хатаны төзәтү турында гариза гариза бирүче (аның вәкиле) шәхсән яки почта аша (шул исәптән электрон почта аша) яки дәүләт һәм муниципаль хезмәтләрнең бердәм порталы яки дәүләт һәм муниципаль хезмәтләр күрсәтү күпфункцияле үзәгә аша бирелә.

3.8.2. Документлар кабул итү өчен жаваплы белгеч техник хатаны төзөтү турында гариза кабул итә, кушымта итеп бирелгән документлар белән гаризаны терки һәм аларны башкарма комитетка тапшыра.

Әлеге пункт белән билгеләнә торган процедура гариза теркәлгәннән соң бер көн эчендә гамәлгә ашырыла.

Процедураның нәтижәсе: кабул ителгән һәм теркәлгән гариза Башкарма комитет секретарена карауга юнәлтелгән.

3.8.3. Башкарма комитет секретаре документлар карый һәм хезмәт нәтижәсе булган документка төзәтмәләр кертү максатларында әлеге Регламентның 3.6 пунктында каралган процедураларны гамәлгә ашыра һәм мөрәжәгать итүчегә (вәкаләтле вәкилгә) техник хата булган документның оригиналын төшереп калдыру өчен шәхсән үзе имза куя, яисә мөрәжәгать итүчегә техник хата булган документның төп нөсхәсен почта аша (электрон почта аша) хат жибәрә (электрон почта аша) техник хата булган документның төп нөсхәсен үтәгәндә документ алу мөмкинлеге турында хат жибәрә.

Әлеге пункт белән билгеләнә торган процедура, техник хата ачыкланганнан соң яки жибәрелгән хата турында теләсә кайсы кызыксынган заттан гариза алганнан соң, өч көн эчендә гамәлгә ашырыла.

Процедураның нәтижәсе: гариза бирүчегә тапшырылган (жибәрелгән) документ.

4. Муниципаль хезмәт күрсәтүне контрольдә тоту тәртибе һәм формалары

4.1. Муниципаль хезмәт күрсәтүнең тулылыгын һәм сыйфатын контрольдә тоту гариза бирүчеләрнең хокукларын бозу очраklarын ачыклауны һәм бетерүне, муниципаль хезмәт күрсәтү процедураларының үтәлешен тикшерүне, жирле үзидарәдә эшләүче вазыйфаи затларның гамәлләренә (гамәл кылмауларына) карата карарлар әзерләүне үз эченә ала.

Административ процедураларның үтәлешен контрольдә тоту формаларына түбәндәгеләр керә:

- 1) муниципаль хезмәт күрсәтү буенча документ проектларын тикшерү һәм килештерү. Тикшерү нәтижәсе булып проектларны имзалау тора;
- 2) билгеләнгән тәртиптә алып барыла торган эш башкаруны тикшерү;
- 3) муниципаль хезмәт күрсәтү процедураларының үтәлешенә билгеләнгән тәртиптә контроль тикшерүләр уздыру.

Контроль тикшерүләр план буенча (жирле үзидарә органы эшчәнлегенең ярты еллык яки еллык планнары нигезендә башкарыла) һәм планнан тыш булырга мөмкин. Тикшерүләр уздырганда муниципаль хезмәт күрсәтүгә (комплекслы тикшерүләр) бәйле барлык мәсьәләләр дә яисә мөрәжәгать итүченең конкрет мөрәжәгәте буенча карала ала.

Муниципаль хезмәт күрсәткәндә һәм карар кабул иткәндә гамәлләрнең башкарылуын тикшереп торуну гамәлгә ашыру максатларында башкарма комитет житәкчесенә муниципаль хезмәт күрсәтү нәтижәләре турында белешмәләр бирелә.

4.2. Муниципаль хезмәт күрсәтү буенча административ процедуралар тарафыннан билгеләнгән гамәлләр эзлеклелеге буенча агымдагы контроль Башкарма комитет житәкчесенең инфраструктура үсеше буенча урынбасары, муниципаль хезмәт күрсәтү буенча эшне оештыру өчен жаваплы, шулай ук инфраструктура үсеше бүлеге белгечләре тарафыннан башкарыла.

4.3. Агымдагы контрольне гамәлгә ашыручы вазыйфаи затлар исемлеге жирле үзидарә органнарының структур бүлекчәләре турындагы нигезләмәләр һәм вазыйфаи регламентлар белән билгеләнә.

Үткәрелгән тикшерүләр нәтижәләре буенча гариза бирүчеләрнең хокуклары бозылу очраклары ачыкланган очракта, гаепле затлар Россия Федерациясе законнары нигезендә җаваплылыкка тартыла.

4.4. Жирле үзидарә органы җитәкчесе гариза бирүчеләр мөрәжәгатьләрен вакытында карап тикшермәгән өчен җаваплы.

Жирле үзидарә органының структур бүлекчәсе җитәкчесе (җитәкче урынбасары) әлеге Регламентның 3 бүлегендә күрсәтелгән административ гамәлләрне вакытында һәм (яки) тиешенчә үтәмәгән өчен җаваплы.

Муниципаль хезмәт күрсәтү барышында кабул ителә торган (гамәлгә ашырыла торган) карарлар һәм гамәлләр (гамәл кылмау) өчен вазыйфаи затлар һәм башка муниципаль хезмәткәрләр законда билгеләнгән тәртиптә җаваплы.

4.5. Гражданныр, аларның берләшмәләре һәм оешмалары ягыннан муниципаль хезмәт күрсәтүне тикшереп торы муниципаль хезмәт күрсәткәндә башкарма комитет эшчәнлегенең ачыклыгы, муниципаль хезмәт күрсәтү тәртибе турында тулы, актуаль һәм дәрәс мәгълүмат алу һәм муниципаль хезмәт күрсәтү барышында мөрәжәгатьләренә (шикаятьләренә) судка кадәр карау мөмкинлегенә ярдәмдә гамәлгә ашырыла.

Муниципаль хезмәт күрсәтүче органнарның, шулай ук аларның вазыйфаи затларының, муниципаль хезмәткәрләренең карарларына һәм гамәлләренә (гамәл кылмауларына) карата судка кадәр (судтан тыш) шикаять бирү тәртибе

5.1. Муниципаль хезмәттән файдаланучылар муниципаль хезмәт күрсәтүдә катнашучы Комитет хезмәткәрләренең гамәлләренә (гамәл кылмауларына) судка кадәрге тәртиптә Башкарма комитетка шикаять бирергә хокуклы.

Гариза бирүче түбәндәге очракларда шикаять белән мөрәжәгать итә ала:

1) гариза бирүченең муниципаль хезмәт күрсәтү турындагы гаризасын теркәү вакытын бозу;

2) муниципаль хезмәт күрсәтү вакытын бозу;

3) мөрәжәгать итүченең муниципаль хезмәт күрсәтү өчен Россия Федерациясе, Татарстан Республикасы, Арча муниципаль районы норматив хокукый актларында каралмаган документларын таләбе;

4) гариза бирүчедән муниципаль хезмәт күрсәтү өчен Россия Федерациясе, Татарстан Республикасы норматив хокукый актлары, муниципаль хокукый актлар белән каралган документларны кабул итүдән баш тарту;

5) федераль законнарда һәм алар нигезендә кабул ителгән Россия Федерациясенә, Татарстан Республикасының, Арча муниципаль районының башка норматив хокукый актларында баш тартсалар, муниципаль хезмәт күрсәтүдән баш тарту;

6) муниципаль хезмәт күрсәткәндә гариза бирүчедән Россия Федерациясе, Татарстан Республикасы, Арча муниципаль районы норматив-хокукый актлары белән билгеләнмәгән түләүне таләп итү;

7) Башкарма комитетның, Башкарма комитетның вазыйфаи затының муниципаль хезмәт күрсәтү нәтижәсендә бирелгән документларда җибәрелгән хаталарны һәм ялгышларны төзәтүдән баш тартуы яисә мондый төзәтмәләренә билгеләнгән срогын бозу.

5.2. Шикаять язмача кәгазьдә яки электрон формада бирелә.

Шикаять почта аша, КФҮ аша, "Интернет" мәгълүмати-телекоммуникация челтәрен кулланып, Арча муниципаль районының рәсми сайтынан (<http://www.arsk.tatarstan.ru>), Татарстан Республикасы дәүләт һәм муниципаль хезмәтләр күрсәтүнең бердәм порталы (<http://uslugi.tatar.ru>), дәүләт һәм муниципаль хезмәтләр (функцияләр) бердәм порталы

<http://www.gosuslugi.ru>) аша жиберелергә мөмкин, шулай ук мөрәжәгать итүчене шәхси кабул иткәндә мөмкин.

5.3. Шикаятъне карау срогы-аны теркәгән көннән соң унбиш эш көне эчендә. Муниципаль хезмәт күрсәтүче органның, муниципаль хезмәтне күрсәтүче органдагы вазыйфаи затның мөрәжәгать итүчедән документларны кабул итүдән баш тартуына яисә жиберелгән басма хаталарны һәм хаталарны төзәтүдә яисә мондый төзәтүләрнең билгеләнгән срогы бозылган очракта - аны теркәгән көннән алып биш эш көне эчендә кире кагылган очракта.

5.4. Шикаятътә түбәндәге мәгълүмат булырга тиеш:

1) карарларына һәм гамәлләренә (гамәл кылмауларына) карата шикаятъ белдерелә торган хезмәт күрсәтүче органның, хезмәт күрсәтүче органның вазифаи затының яисә муниципаль хезмәткәрәнең исем-атамасы;

2) мөрәжәгать итүче- физик затның фамилиясе, исеме, атасының исеме (соңгысы - булган очракта), яшәү урыны турында белешмәләр, мөрәжәгать итүче- юридик затның урнашу урыны турында белешмәләр, шулай ук элементә өчен телефон номеры (номерлары), электрон почта адресы (булган очракта) һәм мөрәжәгать итүчегә җавап жиберелергә тиешле почта адресы (булганда);

3) муниципаль хезмәт күрсәтә торган органның, муниципаль хезмәт күрсәтә торган органның вазифаи затының яки муниципаль хезмәткәрәнең шикаятъ белдерелә торган карарлары һәм гамәлләре (гамәл кылмаулары) турында мәгълүматлар;

4) мөрәжәгать итүченең хезмәт күрсәтә торган органның, хезмәт күрсәтә торган органның вазифаи затының яисә муниципаль хезмәткәрәнең карары һәм гамәле (гамәл кылмавы) белән килешмәвенә нигез булган дәлилләр.

5.5. Шикаятъкә анда бәян ителгән хәлләрне раслый торган документларның күчәрмәләре беркетеп бирелергә мөмкин. Бу очракта шикаятътә аңа беркетеп бирелә торган документлар исемлегә китерелә.

5.6. Шикаятъкә муниципаль хезмәт күрсәтүче имза сала.

5.7. Шикаятъне карау нәтижәләре буенча башкарма комитет җитәкчесе (җирлек башлыгы) түбәндәге карарларның берсен кабул итә:

1) шикаятъне канәгатьләндерә, шул исәптән кабул ителгән карарны гамәлдән чыгару, хезмәт күрсәтү нәтижәсендә бирелгән документларда хезмәт күрсәтүче орган тарафыннан жиберелгән басма хаталарны һәм хаталарны төзәтү, мөрәжәгать итүчегә түләтү Россия Федерациясе норматив хокукый актларында, Татарстан Республикасы норматив хокукый актларында каралмаган акчаларны кире кайтару рәвешендә, шулай ук башка рәвешләрдә;

2) шикаятъне канәгатьләндерүдән баш тарта.

Әлеге пунктта күрсәтелгән карар кабул ителгән көннән соң килә торган көннән дә соңга калмыйча, гариза бирүчегә язма рәвештә һәм, гариза бирүченең теләге буенча, электрон формада шикаятъне карап тикшерү нәтижәләре турында дәлилленгән җавап жиберелә.

5.8. Шикаятъне карап тикшерү барышында яисә нәтижәләре буенча административ хокук бозу яисә жинаятьләр составы билгеләре ачыкланган очракта, шикаятъләрне карау вәкаләтләре бирелгән вазыйфаи зат булган материалларны кичекмәстән прокуратура органнарына жиберә.

(муниципаль берәмлекнең жирле үзидарә органы
исеме)

(алга таба-гариза бирүче).
(физик затлар өчен - фамилиясе, исеме, атасының
исеме, паспорт мәгълүматлары, яшәү урыны буенча
теркәлү, телефон)

Гариза
муниципаль милектәге торак урынны гражданданга социаль наем шартнамәсе буенча бирү
турында

Сездән социаль наем шартнамәсе буенча торак бина бирүегезне сорыйм.
Торак урыны адресы: муниципаль район (шәһәр округы), торак
пункт _____ урамы _____ йорты.

Гаризага түбәндәге документларның күчермәләре теркәлә:

1) Мөрәжәгать итүче гражданның һәм аның гаилә әгъзаларының паспорты күчермәләре яисә шәхесен таныкый торган башка документлар;

2) Мөрәжәгать итүче гражданның гаилә составы турындагы документлар күчермәләре (туу турында таныклык, никахлашу турында таныклык, уллыкка (кызлыкка) алу турында карар, гаилә әгъзасы итеп тану турында суд карары һ.б.);

3) Граждандан-мөрәжәгать итүче һәм аның гаилә әгъзалары биләгән торак урыннан файдалану хокукын раслый торган документлар күчермәләре (шартнамә, ордер, торак урынны бирү турында карар һәм башка документлар);

4) мөрәжәгать итүче гражданны йә аның гаилә әгъзасын торак урыны бирү хокукына ия граждандан категориясенә торак законнары нигезендә чираттан тыш кертәргә нигез бирә торган документлар:

Дәвалау медицина учреждениесеннән медицина белешмәсе - хроник авыруның авыр формасы белән авыручы, Россия Федерациясе Хөкүмәте тарафыннан вәкаләт бирелгән федераль башкарма хакимият органы тарафыннан расланган исемлек буенча аның белән бергә яшәү мөмкин булмаган авыру гражданның гаиләсе составында булганда;

- опекун билгеләү турында опека һәм попечительлек органнарыннан белешмә - хокукка сәләтсез граждан исеменнән гамәлдә булган опекун тарафыннан исәпкә алу турында гариза имзаланган очракта;

- ятим балаларның һәм ата-ана тәрбиясеннән мәхрүм калган балаларның, ятим балалар һәм ата-ана тәрбиясеннән мәхрүм калган балалар исәбендәге затларның белем бирү һәм башка учреждениеләрдә, шул исәптән социаль хезмәт күрсәтү учреждениеләрендә, тәрбиягә алган гаиләләрдә, гаилә тибындагы балалар йортларында булу-булмавын, опеканы (попечительлекне) туктатканда, шулай ук Россия Федерациясе Кораллы Көчләрендә хезмәт тәмамланганнан соң яисә ирегәннән мәхрүм итү

рәвешендәге жәзаны үтәүче учреждениеләрдән кайтканнан соң статусын раслаучы документлар.

5) йорт кенәгәсеннән өземтә (әгәр документ коммерция оешмалары тарафыннан бирелә икән);

6) граждан-мөрәжәгать итүче һәм аның гаилә әгъзалары биләгән торак урыннан файдалану хокукын раслый торган документлар күчермәләре (шартнамә, ордер, торак урын бирү турында карар һәм башка документлар);

7) 31-ТРЗ номерлы Татарстан Республикасы Законының 12, 18, 19 статьяларында күрсәтелгән башка документлар (гражданны аз керемлеләр дип тану өчен).

Сорату буенча документларның төп нөсхәләрен тапшырырга тиешмен.

(дата)

(имза)

(ФИАИ)

Типлаштырылгн шартнамә

№ _____

_____ " " _____ 200_ ел
(муниципаль берәмлек исеме) (дата, ай, ел)

_____,
(Россия Федерациясе дәүләт хакимиятенең вәкаләтле органы, Россия Федерациясе субъекты дәүләт хакимияте органы, жирле үзидарә органы йә затның башка идарәче органы исеме)
торак урын милекчесе исеменнән гамәлдә булган

(милекчене күрсәтергә: Россия Федерациясе, Россия Федерациясе субъекты, муниципаль берәмлек)

_____ " " _____
(вәкаләтле документның исеме)
алга таба Наймодатель дип аталучы, бер яктан, һәм
гражданин(ка) _____
(фамилиясе, исеме, атасының исеме)

алга таба Наниматель дип аталучы, икенче яктан, торак урынын " " _____ 200_ ел
№ _____ түбәндәгеләр турында чын килешү төзегәннәр.

I. Шартнамә предметы

1. Наймодатель Нанимательгә һәм аның гаилә әгъзаларына _____ еләшсез биләүгә
һәм аннан файдалануга изоляцияләнгән торак бина тапшыра.

(дәүләт, муниципаль - кирәкле күрсәткечләр)
Милеккә _____ бүлмәләрдән (ы) тора, ул _____
гомуми мәйданы _____ кв. метр булган фатир (йорт), шул исәптән торак
_____ кв. метр, адресы буенча: _____
№ _____ йорты, _____ корпусы, анда яшәү өчен _____ фатиры, шулай
ук коммуналь хезмәтләр өчен түләүне тәэмин итә:

(электр
белән тәэмин итү, газ белән тәэмин итү, шул исәптән

_____ баллоннарда газ, салкын су белән тәэмин итү, су агызу

_____ (канализация), кайнар су һәм жылылык белән тәэмин итү (жылылык),

_____ шул исәптән каты ягулык сатып алу һәм илтөп жөткерү

_____ мөчтә жылыту - кирәклесен сызарга

2. Бирелә торган торак урынының, аның техник халәтенең, шулай ук андагы санитар-техник һәм башка жиһазларның характеристикасы торак урынының техник паспортында күрсәтелгән.

3. Яллаучы белән бергә торак бинага түбәндәге гаилә әғзалары урнаша:

- 1) _____;
гаилә әғзасының фамилиясе, исеме, атасының исеме һәм туганлык дәрәжәсе)
- 2) _____;
гаилә әғзасының фамилиясе, исеме, атасының исеме һәм туганлык дәрәжәсе)
- 3) _____.
гаилә әғзасының фамилиясе, исеме, атасының исеме һәм туганлык дәрәжәсе)

II. Якларның бурычлары

4. Яллаучы түбәндәгеләргә бурычлы:

а) агымдагы ремонт үткәрелгән торак бина яшәү өчен яраклы торак бина әлеге шартнамәгә кул куйган көннән алып 10 көннән дә артмаган вакыт эчендә Наймодательдән, торак бина яңа файдалануга тапшырылган торак фондына тапшырылган очрактардан тыш (акт социаль наем шартнамәсенәң актлар төзү датасын, реквизитларын гына үз эченә алырга тиеш, аның буенча торак бина тапшырыла, торак урынның төзеклеге турында белешмәләр, шулай ук акт имзаланган мизгелгә андагы санитар-техник һәм башка жиһазлар, агымдагы ремонт уздыру датасына, торак бинаның шәһәр яны булуы турында белешмәләр, акты төзегән яклар имзалары;

б) торак биналардан файдалану кагыйдәләрен үтәргә;

в) торак урыннан аның билгеләнеше нигезендә файдалану;

г) торак урынны, андагы санитар-техник һәм башка жиһазларны төзек хәлдә тотарга, аларның сакланышын тәмин итәргә. Торак бинаның яисә андагы санитар-техник һәм башка жиһазларның төзексезлеге ачыкланганда, аларны кичекмәстән бетерү өчен мөмкин булган чаралар күрергә һәм, кирәк булса, алар турында Наймодательгә яисә тиешле идарәче оешмага хәбәр итәргә;

д) торак урынны, күпфатирлы йортта гомуми мөлкәтне, төзекләндерү объектларын чиста һәм тәртиптә тоту;

е) биләгән торак урынына агымдагы ремонт ясарга.

Наниматель үз хисабына башкара торган торак бинаны ремонтлауга түбәндәге эшләр керә: стеналарны, түшәмнәрне, идәннәрне буяу, ишекләрне буяу, тәрәзә төпләрен, тәрәзә төпләрен, радиаторларны алыштыру, шулай ук тәрәзә һәм ишек приборларын алыштыру, квартал эчендәге инженерлык жиһазларын (электр чыбыкларын, салкын һәм кайнар су белән тәмин итү, жылылык, газ белән тәмин итү) ремонтлау.

Күрсәтелгән эшләрне үтәү күпфатирлы йортта гомуми мөлкәтнең яисә андагы жиһазларның аерым конструктив элементларының төзексезлегенә бәйле булса йә йортны капитал ремонтлау белән бәйле булса, алар Наймодатель хисабына тәкъдим ителгән оешма хисабына житештерелә;

ж) Россия Федерациясенәң торак законнарында каралган тиешле килештерүләр алмыйча торак урынны үзгәртеп коруны һәм (яисә) яңадан планлаштыруны башкарырга;

з) Россия Федерациясе законнары нигезендә расланган бәяләр һәм тарифлар буенча торак урыны һәм коммуналь хезмәтләр өчен билгеләнгән тәртиптә түләүне үз вакытында һәм тулы күләмдә кертәргә.

Торак урыны һәм (яисә) коммуналь хезмәт күрсәтүләр өчен билгеләнгән срокта түләнгән очракта, Наниматель Наймодательгә Россия Федерациясе Торак кодексында билгеләнгән күләмдә пеня түли, бу исә Нанимательне тиешле түләүләрне түләүдән азат итми;

и) үз гаиләсе әғзалары белән Россия Федерациясе Торак кодексында билгеләнгән тәртиптә ул яши торган йортка капитал ремонт яисә реконструкция ясау вакытына (Нанимательне күчереп утыртмыйча ремонт яисә реконструкцияләү башкарылмый торган) Наймодатель биргән торак бинага күченергә;

к) әлеге шартнамәне өзгәндә билгеләнгән срокларда азат итәргә һәм актта Наймодательне төзек хәлдә торак бина, андагы санитар-техник һәм башка жиһазлар тапшырырга, Наниматель башкармаган һәм аның вазыйфаларын башкаруга керә торган торак урын, андагы санитар-техник һәм башка жиһазларның бәясен түләргә яисә аны үз исәбенә житештерергә, шулай ук торак урыны һәм коммуналь хезмәтләр өчен түләү буенча бурычны капларга;

л) Наймодатель яисә ул вәкаләт биргән затларның, торак бинаның техник һәм санитария торышын, андагы санитар-техник һәм башка жиһазларны карау өчен, шартнамә өзәлгән очракта, ә аварияләрне бетерү өчен теләсә кайсы вакытта әлеге шартнамә белән алдан килештерелгән торак бинага кирәкле ремонт эшләрен башкару өчен, ә аварияләрне бетерү өчен керү өчен керү;

м) Наймодательгә социаль наем шартнамәсе буенча торак урыннан файдалану хокукын бирә торган нигезләренә һәм шартларның үзгәрүе турында мондый үзгәрешләр булган көннән алып 10 эш көннәннән дә соңга калмыйча хәбәр итәргә;

н) Россия Федерациясе Торак кодексында һәм федераль законнарда каралган башка бурычлар тотарга.

5. Наймодатель түбәндәгеләргә бурычлы:

а) әлеге шартнамәгә кул куйган көннән алып 10 көн эчендә Нанимательгә башка затларның хокукларыннан ирекле булган һәм яшәү өчен яраклы торак урынны янғын куркынычсызлыгы таләпләренә җавап бирә торган халәттә санитария-гигиена, экология һәм башка таләпләргә җавап бирә торган хәлдә тапшырырга;

б) социаль наем шартнамәсе буенча тапшырылган торак урыны урнашкан күпфатирлы йортта гомуми мөлкәтне тиешле тәртиптә тотуда һәм ремонтлауда катнашу;

в) торак бинага капитал ремонт ясарга.

Наниматель торак урыны өчен түләүне киметүне яисә күпфатирлы йортта файдалануга тапшырылган торак урынны, күпфатирлы йортта гомуми мөлкәтне, торак бинадагы санитар-техник һәм башка жиһазларны үз вакытында ремонтлауны башкару бурычларын Наймодатель үз сайлавы буенча торак урын өчен түләүне киметүне, яисә күпфатирлы йортта торак урыны һәм (яисә) гомуми мөлкәт кимчеләкләрен бетерүгә, йә күрсәтелгән вазыйфаларны тиешенчә үтәмәгән яисә үтәмәгән зыянны каплауны таләп итәргә хокуклы;

г) Нанимательгә һәм аның гаилә әгъзаларына Россия Федерациясе Торак кодексында каралган тәртиптә йортны капитал ремонтлау яисә реконструкцияләү (Нанимательне эштән чыгармыйча ремонтлау яисә реконструкцияләү башкарылмаган очракта) вакытында маневр фондының санитария һәм техник таләпләргә җавап бирә торган торак бинасын бирергә.

Нанимательне һәм аның гаилә әгъзаларын маневр фондының торак бүлмәсенә күчерү (капитал ремонт яисә реконструкция тәмамланганнан соң) Наймодатель акчалары исәбеннән башкарыла;

д) эшләр башланганчы 30 көннән дә соңга калмыйча Нанимательгә капитал ремонт яисә реконструкция үткөрү турында мәгълүмат бирергә;

е) өйне, андагы санитар-техник һәм башка жиһазларны кышкы шартларда эксплуатацияләүгә үз вакытында әзерләүдә катнашырга;

ж) Нанимательгә әлеге килешүдә каралган тиешле сыйфатлы коммуналь хезмәтләр күрсәтүне тәмин итәргә;

з) күрсәтелә торган торак-коммуналь хезмәтләренә сыйфатын тикшереп торырга;

и) торакны карап тоту, ремонтлау, торак урыннарны наем бәяләре, коммуналь хезмәт күрсәтүләргә тарифлар, куллану нормативлары, күрсәтелгән торак-коммуналь хезмәтләр өчен исәпләүләр тәртибе үзгәргән көннән алып 3 эш көне эчендә бу хакта Нанимательгә мәгълүмат бирергә;

к) хезмәт күрсәткән һәм тиешле булмаган сыйфатлы эшләр башкарган һәм (яисә) билгеләнгән дөвамлылыктан артыграк өзекләкләр булган очракта, вәкаләтле затка торак

урыны һәм коммуналь хезмәтләр өчен түләүне яңадан санауны башкарырга яисә йөкләргә;

л) әлеге шартнамә өзелгәннән соң Нанимательнең торак урынын билгеләнгән вакытта тапшыру акты буенча торак урынын кабул итәргә;

м) Россия Федерациясе законнарында каралган башка бурычлар тотарга.

III. Якларның хокуклары

6. Наниматель түбәндәгеләргә хокуклы:

а) күпфатирлы йортның гомуми мөлкәтеннән файдаланырга;

б) Россия Федерациясе законнарында билгеләнгән тәртиптә башка затларның торак урыннарына урнаштырырга, вакытлыча яшәүчеләрнең торак бинасында яшәүне рөхсәт итәргә, торак урынны күтәртәргә, биләп торган торак урынны алмаштырырга яисә алыштырырга.

Балигъ булмаган балаларын ата-аналарына урнаштыру, гаиләнең башка әгъзаларының һәм Наймодательнең ризалыгы таләп ителми;

в) ул һәм аның гаилә әгъзалары вакытлыча булмаганда торак урынга хокукны саклап калу;

г) Наймодательдән күпфатирлы йортта гомуми мөлкәтне карап тотуда тиешле катнашуын тәмин итүче торак урынны капитал ремонтлауны үз вакытында үткөрүне, шулай ук әлеге шартнамәдә каралган тиешле сыйфатлы коммуналь хезмәтләр күрсәтүне таләп итәргә;

д) Россия Федерациясе законнарында билгеләнгән очрактарда Наниматель белән бергә яшәүче гаилә әгъзаларының язма ризалыгы белән әлеге шартнамәне үзгәртүне таләп итәргә;

е) Наниматель белән бергә яшәүче гаилә әгъзаларының язма ризалыгы белән әлеге килешүне теләсә кайсы вакытта өзәргә;

ж) Россия Федерациясе Торак кодексында һәм федераль законнарда каралган торак урыннан файдалану буенча башка хокукларны гамәлгә ашырырга.

7. Наниматель гаиләсенәң аның белән бергә яшәүче әгъзалары Наниматель белән әлеге шартнамәдән килеп чыга торган хокук һәм бурычларга тигез хокуклы. Гаиләнең хокукка сәләтле әгъзалары Наниматель белән әлеге шартнамәдән килеп чыга торган йөкләмәләр буенча теләктәшлек күрсәтә.

8. Наймодатель түбәндәгеләргә хокуклы:

а) торак урыны һәм коммуналь хезмәтләр өчен түләүне үз вакытында кертүне таләп итәргә;

б) торак бинаның техник һәм санитар торышын, андагы санитар-техник һәм башка жиһазларны карау өчен, шартнамә өзелгән очракта, ә һәлакәтләрне бетерү өчен - теләсә кайсы вакытта торак бинага әлеге шартнамәнең яклары белән алдан килештерелгән вакытка кертүне таләп итәргә;

в) Наниматель биләгән гражданның аның белән бергә яшәүче гаилә әгъзалары сыйфатында торак урынын урнаштыруны тыю, әгәр мондый хәлгә килгәннән соң гаиләнең 1 әгъзасына тиешле торак урынның гомуми мәйданы исәпкә алу нормасыннан кимрәк булса.

IV. Шартнамәне үзгәртү, өзү һәм туктату тәртибе

9. Әлеге шартнамә яклар килешүе буенча Россия Федерациясе законнарында билгеләнгән тәртиптә теләсә кайсы вакытта үзгәртеләргә яисә өзәләргә мөмкин.

10. Нанимательне һәм аның гаилә әгъзаларын башка яшәү урынына чыгарганда әлеге шартнамә читкә киткән көннән соң өзелгән дип санала.

11. Наймодатель таләбе буенча әлеге шартнамә түбәндәге очрақларда суд тәртибендә өзелергә мөмкин:

а) Наниматель тарафыннан торак урынын тиешле максатларда файдаланмау;

б) Наниматель тарафыннан яисә үзе жавап биргән башка гражданныр тарафыннан торак урынны жимерү яисә зарарлау;

в) күршеләрнең хоқуқларын һәм законлы мәнфәгатләрән системалы рәвештә бозу, ул бер торак бинада бергә яшәү мөмкинлеген чикли;

г) Нанимательнең торак урыны һәм (яисә) коммуналь хезмәтләр өчен 6 айдан артык түләмәве.

12. Әлеге шартнамә Россия Федерациясе Торак кодексында каралган башка очрақларда суд тәртибендә өзелергә мөмкин.

V. Башка шартлар

13. Әлеге шартнамә буенча яқлар арасында барлыкка килергә мөмкин бәхәсләр Россия Федерациясе законнарында каралган тәртиптә хәл ителә.

14. Әлеге шартнамә 2 нөсхәдә төзелгән, аларның берсе Наймодательнең, икенчесе Нанимательнең.

Наймодатель

(имза)

Наниматель

(имза)

Мөһер урыны

3 нче кушымта

Муниципаль хезмэт күрсәтү буенча гамәлләрнең эзлеклелеге блок-схемасы

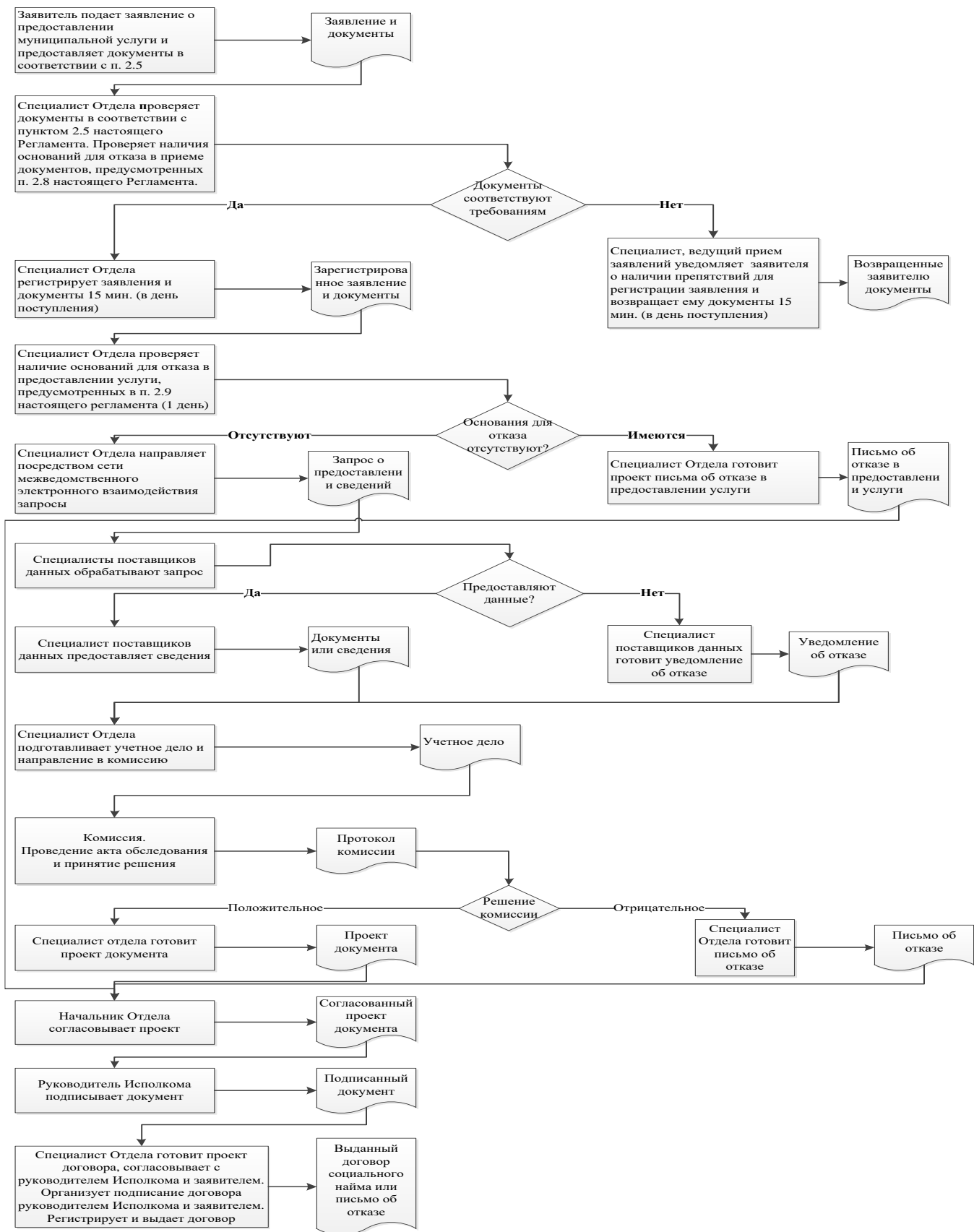

Ерактагы эш урыннары исемлеге һәм документларны кабул итү графигы

№ т/б	Ерактагы эш урынының урнашу урыны	Хезмэт күрсәтүче торак пунктлар	Кабул итү графигы документлар
1	КФҮ		

5нче кушымта

муниципаль районы
Башкарма комитеты җитәкчесенә

**Гариза
техник хаталарны төзәтү турында**

Муниципаль хезмэт күрсәтүдә җибәрелгән хата турында хәбәр итәм

(хезмэт күрсәтү исеме)

Язылган: _____

Дәрәс мәгълүмат: _____

Җибәрелгән техник хатаны төзәтүгезне һәм муниципаль хезмэт күрсәтү нәтижәсе булган документка тиешле үзгәрешләр кертүгезне сорыйм.

Түбәндәге документларны беркетәм:

- 1.
- 2.
- 3.

Техник хатаны төзәтү турындагы гаризаны кире кагу турында карар кабул ителгән очракта, әлеге карарны түбәндәге ысул белән җибәрүгезне сорыйм:

электрон документны Е-mail адресына җибәрү юлы белән: _____;

кәгазьдә расланган күчермә рәвешендә почта аша почта җибәрелгән адрес буенча:

Муниципаль хезмэт күрсәтү максатыннан, алар нигезендә муниципаль хезмэт күрсәтү торган орган тарафыннан карарлар кабул ителүне исәпкә алып, шул исәптән автоматлаштырылган тәртиптә, шәхси мәгълүматларны эшкәртүгә (жыю, системага салу, туплау, саклау, тәгаенләү (яңарту, үзгәртү), файдалану, тарату (шул исәптән тапшыру), шәхессезләндерү, ябу, шәхси мәгълүматларны юк итү, шулай ук муниципаль хезмэт күрсәтү кысаларында шәхси мәгълүматларны эшкәртү өчен кирәкле булган башка гамәлләр) үземнең

ризалыгымны, шулай ук минем тарафтан вәкаләт бирелгән затның ризалыгын раслыйм.

Әлеге гаризага кертелгән, минем шәхесемә һәм мин тәкъдим иткән затка кагылышлы, шулай ук минем тарафтан түбәндә кертелгән белешмәләрнең дәрәс булуын раслыйм. Гаризага беркетелгән документлар (документларның күчәрмәләре) Россия Федерациясе законнары белән билгеләнгән таләпләргә туры килә, гариза биргән вакытта бу документлар гәмәлдә һәм андагы мәгълүматлар дәрәс.

Миңа күрсәтелгән муниципаль хезмәтнең сыйфатын бәяләү буенча _____ телефоны аша сораштыруда катнашырга ризалыгымны бирәм.

_____ (дата) _____ (имза) (_____)
(исемә) (фамилиясе, исемә, атасының

Кушымта
(белешмә буларак)

Муниципаль хезмәт күрсәтү өчен җаваплы һәм аның үтәләшен контрольдә тотуны гәмәлгә ашыручы вазыйфаи затларның реквизитлары

Арча муниципаль районының Урта Аты авыл җирлегә башкарма комитеты

Вазыйфа	Телефоны	Электрон адресы
Секретарь	507-35	Sat.Ars@tatar.ru

Арча муниципаль районының Урта Аты авыл җирлегә Советы

Вазыйфа	Телефоны	Электрон адресы
	507-35	Sat.Ars@tatar.ru

Урта Аты авыл жирлеге
башкарма комитетының
«18» июль 2016 ел, № 10
карарына 2 нче кушымта

Адреслар бирү, үзгөртү һәм гамәлдән чыгару буенча муниципаль хезмәт күрсәтүнең административ регламенты

адреслау объектларына адреслар бирү, адресларны үзгөртү, гамәлдән чыгару, урам-юл челтәре элементларына (федераль әһәмияттәге автомобиль юлларыннан, региональ яисә муниципальара әһәмияттәге автомобиль юлларыннан тыш) исемнәр бирү, муниципаль районның авылара территориясе чикләрендә планлаштыру структурасы элементларына исемнәр бирү, мондый исемнәрне үзгөртү, аннулировать итү, мәгълүматны дөүләт адреслы реестрында урнаштыру.

1. Гомуми нигезләмәләр

1.1. Муниципаль хезмәт күрсәтүнең әлеге административ регламенты (алга таба - Регламент) адресларны бирү, бетерү (алга таба - муниципаль хезмәт) буенча муниципаль хезмәт күрсәтү стандартын һәм тәртибен билгели.

1.2. Муниципаль хезмәттән файдаланучылар: физик һәм юридик затлар (алга таба - мөрәжәгать итүче).

Адресация объектына адрес бирү, аны үзгөртү яки аның адресын гамәлдән чыгару турындагы гариза (алга таба – гариза) адресация объектының милек хужасы тарафыннан шәхсән яки адресация объектына түбәндәге хокукы булган зат тарафыннан бирелә:

- а) хужалык алып бару хокукы;
- б) оператив идарә итү хокукы;
- в) гомерлек мирас итеп биләү хокукы;
- г) даими (сроксыз) файдалану хокукы.

1.3. Муниципаль хезмәт Татарстан Республикасы Арча муниципаль районының Урта Аты авыл жирлеге башкарма комитеты (алга таба - Башкарма комитет) тарафыннан күрсәтелә.

Муниципаль хезмәтне башкаручы - Урта Аты авыл жирлеге башкарма комитеты (алга таба - Жирлек).

1.3.1. Авыл жирлеге башкарма комитетының урнашкан урыны: Урта Аты авылы, Үзәк ур., 18 й.

Эш графигы:

дүшәмбе - пәнжешәмбе: 08:00 дән 17:00 гә кадәр;

жомга: 08:00 дән 17:00 гә кадәр;

ял көннәре: шимбә, якшәмбе

Ял итү һәм ашау өчен тәнәфес вакыты эчке хезмәт тәртибе кагыйдәләре белән билгеләнә.

Белешмә өчен телефон (884366) 57-2-10.

Узу шәхесне таныклау документлары буенча.

1.3.2. Муниципаль районның «Интернет» мәгълүмат-телекоммуникация челтәрендәге рәсми сайтының адресы (алга таба - «Интернет» челтәре): (<http://www.arsk.tatarstan.ru>).

1.3.3. Муниципаль хезмәт турында мәгълүмат түбәндәгеләрдән алынырга мөмкин:

1) Башкарма комитет биналарында гариза бирүчеләр белән эшләү өчен урнаштырылган муниципаль хезмәт турындагы визуаль һәм текстлы мәгълүматны үз эченә алган мәгълүмат стендлары ярдәмендә. Мәгълүмат стендларында урнаштырыла

торган мәгълүмат шушы Регламентның 1.1, 1.3.1, 2.3, 2.5, 2.8, 2.10, 2.11, 5.1 пунктларындагы (пунктчаларындагы) муниципаль хезмәт турында белешмәләргә үз эченә ала;

2) «Интернет» челтәре аша муниципаль районның рәсми сайтында (<http://www.arsk.tatarstan.ru>);

3) Татарстан Республикасы дәүләт һәм муниципаль хезмәтләр порталында (<http://uslugi.tatar.ru>);

4) дәүләт һәм муниципаль хезмәтләрнең (функцияләр) бердәм порталында (<http://www.gosuslugi.ru>);

5) Башкарма комитетта

телдән мөрәжәгать иткәндә-шәхсән яки телефон буенча;

язмача (шул исәптән электрон документ формасында) мөрәжәгать иткәндә - язмача почта аша, электрон почта аша.

1.3.4. Муниципаль хезмәт күрсәтү мәсьәләләргә буенча мәгълүмат Арча муниципаль районының рәсми сайтында һәм гариза бирүчеләр белән эшләү өчен Башкарма комитет биналарында мәгълүмати стендларда урнаштырыла.

1.4. Муниципаль хезмәт күрсәтү:

Россия Федерациясенең 2001 елның 25 октябрәндәгә 136-ФЗ номерлы җир кодексы (алга таба - РФ Җир кодексы) (РФ законнар җыентыгы, 29.10.2001, №44, ст. 4147);

Россия Федерациясә шәһәр төзелеше кодексы 29.12.2004 ел, №190-ФЗ (алга таба- РФ ШТК) (РФ законнары җыентыгы, 03.01.2005, №1 (1 өлеш), 16 ст.);

28.12.2013 № 443-ФЗ “Россия Федерациясендә җирле үзидарәне оештыруның гомуми принциплары турында” федераль законга (алга таба - 28.12.2013 № 443-ФЗ) (РФ законнары җыентыгы, 30.12.2013, № 52 (I өлеш), 7008 ст.

«Россия Федерациясендә җирле үзидарә оештыруның гомуми принциплары турында» 2003 елның 6 октябрәндәгә 131-ФЗ номерлы Федераль закон (алга таба-131-ФЗ номерлы Федераль закон) (РФ законнары җыелышы, 06.10.2003, №40, ст. 3822);

"Дәүләт һәм муниципаль хезмәтләр күрсәтүне оештыру турында" 2010 елның 27 июлендәгә 210-ФЗ номерлы Федераль закон (алга таба - 210-ФЗ номерлы Федераль закон) (РФ законнар җыентыгы, 02.08.2010, № 31, 4179 ст.);

Адресларны бирү, үзгәртү һәм гамәлдән чыгару кагыйдәләргә Россия Федерациясә Хөкүмәтенәң 19.11.2014 № 1221 (алга таба - Кагыйдәләр) (Рәсми хокукый мәгълүмат интернет-порталы <http://www.pravo.gov.ru>, 24.11.2014) карары белән расланган;

2004 елның 28 июлендәгә «Татарстан Республикасында җирле үзидарә турында» 45-ТРЗ номерлы Татарстан Республикасы законы (алга таба – 45-ТРЗ номерлы Закон) («Татарстан Республикасы», 03.08.2004, №155-156);

Арча муниципаль районының Урта Аты авыл җирлегә Советы карары белән кабул ителгән Татарстан Республикасы Арча муниципаль районының 27.10.2014 № 63 номерлы уставы (алга таба - Устав);

Урта Аты авыл җирлегә башкарма комитетының эчке хезмәт тәртибе кагыйдәләргә (алга таба - Кагыйдә).

1.5. Өлеге Регламентта түбәндәгә терминнар һәм билгеләмәләр кулланыла:

«ТР Электрон Хөкүмәте - Татарстан Республикасының Электрон документ әйләнеше системасы, Интернетта адресы: <https://intra.tatar.ru> .

- адрес – Россия Федерациясендә җирле үзидарәне оештыру принциплары нигезендә структуралаштырылган һәм урам-юл челтәре, планлаштыру структурасы (кирәк булганда) элементлары исемлеген, шулай ук адресация объектының үзенә тиңләштерү мөмкинлегенә бирә торган санлы һәм (яки) хәрәфле-санлы билгесен үз эченә алган урнашу урынын тасвирлау;

– дәүләт адреслар реестры – адреслар турында белешмәләргә үз эченә алган дәүләт мәгълүмат ресурсы;

- адресация объекты – бер яки берничә күчемсез милек объекты, шул исәптән жир кишәрлекләре, яисә адрес бирү кагыйдәләрендә каралган очракта, адрес бирелә торган башка объект;

- федераль мәгълүмат адрес системасы – дәүләт адрес реестрын төзүне, алып бару һәм куллануны тәмин итә торган федераль дәүләт мәгълүмат системасы;

- адрес барлыкка китерә торган элементлар – ил, Россия Федерациясе субъекты, муниципаль берәмлек, торак пункт, урам-юл челтәре элементы, планлаштыру структурасы элементы һәм адресация объектының тиңләштерү элементы;

- адресация объектының тиңләштерү элементы – жир кишәрлеге номеры, тәмамланмаган төзелеш объектларының һәм биналарның (корылмаларның) номерлары, төрләре;

- адресация объектының дәүләт адрес реестрындагы уникаль адрес номеры – дәүләт адрес реестрында адресация объекты адресына бирелә торган язманың номеры;

- планлаштыру структурасы элементы – зона (массив), район (шул исәптән торак район, микрорайон, квартал, сәнәгать районы), бакчачылык, яшелчәчелек һәм коммерциячел булмаган дача берләшмәләре урнашкан территория;

- урам-юл челтәре элементы – урам, проспект, тыкрык, яр буе, майдан, бульвар, тупик, төшү юлы, шоссе, аллея һәм башкалар;

дәүләт һәм муниципаль хезмәтләр күрсәтүнең күпфункцияле үзегенең читтән торып эшләү урыны - муниципаль районнарның авыл жирлекләрендә документларны кабул итү һәм бирү, мөрәжәгать итүчеләрне консультацияләү тәрәзәсе;

техник хата – муниципаль хезмәт күрсәтүче орган тарафыннан жиберелгән һәм документларга кертелгән мәгълүматларның (муниципаль хезмәт нәтижәсенең) документлардагы мәгълүматларга туры килмәвенә китергән хата (хата, ялгыш, грамматик яки арифметик хата яки башка шундый хата);

Өлеге Регламентта муниципаль хезмәт күрсәтү турында гариза астында (алга таба - гариза) муниципаль хезмәт күрсәтү турында сорау аңлашыла (2010 елның 27 июлендәге 210-ФЗ номерлы Федераль законның 2 маддәсенең 2 пунктында). Гариза стандарт бланкта тутырыла (1 нче кушымта).

Өлеге Регламентның гамәлдә булуы капитал төзелеш объектлары (биналар, төзелешләр, корылмалар), капитал төзелеш максатларында бирелгән төзелеш бетмәгән төзелеш объектлары һәм жир кишәрлекләренә кагыла.

Өлеге Регламентның гамәлдә булу вакыты кагылмый.:

- ваклап сату челтәре объектлары (сәүдә һәм хезмәт күрсәтү өлкәсенең капитал булмаган стационар һәм стационар булмаган объектлары);

- автомобиль транспорты тукталышлары (күпкатлы тукталышлардан тыш);

- гараж-төзелеш кооперативларыннан тыш, металл һәм аерым торучы капитал гаражлар;

- гамәлдәге яки урнаштырыла торган объектларга бирелгән жир кишәрлекләре.

2. Муниципаль хезмэт күрсәтү стандарты

Муниципаль хезмэт күрсәтү стандартына таләпләр атамасы	Стандартка таләпләр эчтәлеге	Хезмэт күрсәтүне яки таләпне билгели торган норматив акт
2.1. Муниципаль хезмэт атамасы	Күчемсез милек объектын бирү (үзгәртү, төгәлләштерү, гамәлдән чыгару)	РФ Шөһәр төзелеше Кодексы; РФ ЖК
2.2. <i>Жирле үзидарәнең муниципаль хезмәтне турыдан-туры күрсәтүче башкарма-күрсәтмә органы исеме</i>	Татарстан Республикасы Арча муниципаль районының Урта Аты авыл жирлегә башкарма комитеты	БК турында Нигезләмә
2.3. Муниципаль хезмэт күрсәтү нәтижәсенә тасвирламасы	1. Адрес бирү яисә аның адресын гамәлдән чыгару турындагы карар (күрсәтмә) 2. Адрес бирүдән баш тарту яисә аның адресын гамәлдән чыгару турындагы карар (2 нче кушымта)	П.39 Кагыйдәләр
2.4. <i>Муниципаль хезмэт күрсәтү срогы, шул исәптән муниципаль хезмэт күрсәтүдә катнашучы оешмаларга мөрәжәгать итү зарурлыгын исәпкә алып, туктатып тору мөмкинлегенә Россия Федерациясә законнарында каралган очракта, муниципаль хезмэт күрсәтүне туктатып тору срогы</i>	² Гариза бирү көнен дә кертеп, 16 көн дәвамында. Адреска адреслау объектын бирү яки аның адресын бетерү турындагы карар, шулай ук мондый бүләкләүдән баш тарту яки гамәлдән чыгару турындагы карар вәкаләтле орган тарафыннан гариза кәргән көннән алып 18 эш көненнән дә артык булмаган вакытта кабул ителә. <i>Муниципаль хезмэт күрсәтү вакытын туктатып тору каралмаган</i>	Кагыйдәләрнең 37 пункты
2.5. Муниципаль хезмэт күрсәтү өчен закон яисә башка норматив хокукый актлар нигезендә кирәкле документларның, шулай ук мөрәжәгать итүче тарафыннан тапшырылырга тиешле муниципаль хезмәтләр күрсәтү өчен кирәкле һәм мәжбүри булган хезмәтләрнең төгәл исемлегенә, мөрәжәгать итүче	а) күчемсез мөлкәткә хокукларның һәм аның белән алыш-бирешләрнең Бердәм дәүләт реестрында адресының (объектларының) объектына (объектларына) хокук билгели торган һәм (яисә) хокукый таныклаучы документлар; б) күчемсез милек объектларының кадастр паспортлары, аларны үзгәртеп кору нәтижәсендә бер һәм аннан да күбрәк адресация объектының барлыкка килүе тора (күчемсез милек объектларын адресациянең бер һәм аннан да күбрәк яңа объектлары барлыкка килгән очракта);	Кагыйдәләрнең 34 пункты

² Процедураларның озынлыгы эш көннәрендә исәпләнә.

<p>тарафыннан аларны алу ысуллары, шул исәптән электрон рәвештә, аларны тапшыру тәртибе</p>	<p>в) адресация объекты төзелешенә рәхсәт (төзелеп килә торган адресация объектларына адрес биргәндә) һәм (яисә) адресация объекттын эксплуатациягә кертүгә рәхсәт;</p> <p>г) кадастр планында яисә тиешле территориянең кадастр картасында адрес объектының урнашу схемасы (адреска жир кишәрлеге бирелгән очракта);</p> <p>д) адресация объектының кадастр паспорты (кадастр исәбенә куелган адрес объекты бирелгән очракта);</p> <p>е) жирле үзидарә органының торак урынны торак булмаган бинага яисә торак булмаган бинага күчерү турындагы карары (адресы бирелгән, үзгәртелгән һәм гамәлдән чыгарылган очракта, ул торак урыннан торак булмаган бинага яисә торак булмаган бинага торак бинага күчерелгән очракта);</p> <p>ж) адресациянең бер һәм аннан да күбрәк яңа объектларын (күчемсез милек объектларын (биналарны) үзгәртеп төзөгәндә һәм (яисә) яңадан планлаштырганда кабул итү комиссиясе акты (адресациянең бер һәм аннан да күбрәк яңа объектлары барлыкка килгән очракта);</p> <p>з) әлеге Кагыйдәләрнең 14 пунктындагы "а" пунктчасында күрсәтелгән нигезләрдә адресация объекты адресын гамәлдән чыгарган очракта) күчемсез милек объекты турында кадастр өземтәсе;</p> <p>и) адресация объекты буенча соратыла торган күчемсез мөлкәтнең дәүләт кадастрында булмавы турында хәбәрнамә (адресация объектының адресын әлеге Кагыйдәләрнең 14 пунктындагы "б" пунктчасында күрсәтелгән нигезләрдә гамәлдән чыгарган очракта).</p> <p>Гариза биргәндә мөрәжәгать итүчеләр (мөрәжәгать итүче вәкилләре), әгәр мондый документлар дәүләт хакимияте органы, жирле үзидарә органы яки дәүләт органнары яки жирле үзидарә органнары карамагында булмаса, югарыда күрсәтелгән документларны аңа теркәргә хокуклы.</p> <p>вәкаләтле органга электрон документлар рәвешендә тапшырыла торган әлеге Кагыйдәләрнең 34 пунктында күрсәтелгән документлар мөрәжәгать итүче (мөрәжәгать итүче</p>	
---	--	--

	<p>вәкиле) тарафыннан көчәйтелгән квалификацияле электрон имза кулланып таныклана.</p> <p><i>Гариза бирүче муниципаль хезмәттән файдалану өчен гариза бланкын, шәхси мөрәжәгать итеп, Башкарма комитетта алырга мөмкин. Бланкның электрон формасы Башкарма комитетның рәсми сайтында урнаштырылган.</i></p> <p><i>Гариза һәм аңа теркәп бирелә торган документлар мөрәжәгать итүче тарафыннан түбәндәге ысулларның берсе белән кәгазьдә тапшырылырга (жибәрелергә) мөмкин:</i></p> <p><i>шәхсән (гариза бирүче исемнән ышанычнамә нигезендә эш итүче зат тарафыннан);</i></p> <p><i>заказлы хат белән почта аша тапшыру турында хәбәрнамә белән.</i></p> <p><i>Гариза һәм документлар шулай ук гариза бирүче тарафыннан көчәйтелгән квалификацияле электрон имза белән имзаланган электрон документ рәвешендә гомуми файдаланудагы мәгълүмат-телекоммуникация челтәрләре аша, шул исәптән «Интернет» мәгълүмат-телекоммуникация челтәре һәм дәүләт һәм муниципаль хезмәтләрнең бердәм порталы аша да тапшырылырга (жибәрелергә) мөмкин.</i></p>	
<p>2.6. Дәүләт органнары, жирле үзидарә органнары һәм башка оешмалар карамагындагы һәм мөрәжәгать итүче тапшырырга хокуклы муниципаль хезмәтләр күрсәтү өчен норматив хокукый актлар нигезендә кирәкле һәм мөрәжәгать итүче тапшырырга хокуклы булган документларның тулы исемлеге, шулай ук мөрәжәгать итүчеләр тарафыннан аларны алу ысуллары, шул исәптән электрон рәвештә, аларны тапшыру тәртибе; дәүләт органы, жирле үзидарә органы йә шушы документлар белән эш итүче оешма</p>	<p>Ведомствоара бәйләнеш кысаларында алына:</p> <p>1) Күчемсез милеккә хокукларның һәм аның белән алыш-бирешләрнең Бердәм дәүләт реестрыннан өзөмтә (күчемсез милек объектына теркәлгән хокуклар турында һәркем файдалана алырлык белешмәләр булган);</p> <p>2) күчемсез милек объектының Кадастр паспорты.</p> <p><i>Гариза бирүче тапшырырга хокуклы документларны алу ысуллары һәм тапшыру тәртибе әлеге Регламентның 2.5 пунктында билгеләнгән.</i></p> <p><i>Гариза бирүчедән дәүләт органнары, жирле үзидарә органнары һәм башка оешмалар карамагында булган югарыда саналган документларны таләп итү тыела.</i></p> <p><i>Югарыда күрсәтелгән мәгълүматлар язылган документларның гариза бирүче тарафыннан тапшырылмавы муниципаль хезмәт күрсәтүне кире кагу өчен сәбәп була</i></p>	

	<i>алмый.</i>	
2.7. <i>Норматив хокукый актларда каралган очрактарда аларны килештерү хезмәт күрсәтү өчен таләп ителә торган һәм муниципаль хезмәт күрсәтүче орган гамәлгә ашыра торган дәүләт хакимияте органнары (жирле үзидарә органнары) һәм аларның структур бүлекчәләре исемлегә</i>	Килешү таләп ителми.	
2.8. Муниципаль хезмәт күрсәтү өчен кирәкле документларны кабул итүне кире кагу буенча сәбәпләрнең тулы исемлегә	<ol style="list-style-type: none"> 1) Документларның тиешле булмаган зат тарафыннан тапшырылуы; 2) тапшырылган документларның әлеге Регламентның 2.5 пунктында күрсәтелгән документлар исемлегенә туры килмәве; 3) гариза һәм гаризага теркәлә торган документларда эчтәлеген аңларга комачаулый торган өстәп язылган, сызылган сүзләр, төзәтмәләр булу; 4) документлар тиешле булмаган органга бирелү 	
2.9. Муниципаль хезмәт күрсәтүне туктатып тору яисә кире кагу өчен нигезләрнең тулы исемлегә	<p>Хезмәт күрсәтүне туктатып тору өчен нигезләр каралмаган.</p> <p>Баш тарту өчен нигезләр:</p> <ol style="list-style-type: none"> а) адресация объектына адрес бирү яки аны гамәлдән чыгару турындагы гаризаның әлеге Кагыйдәләрнең 27 һәм 29 пунктларында күрсәтелмәгән зат тарафыннан тапшырылуы; б) ведомствоара хезмәттәшлек нәтижәсендә соратып алынган җавапта адресация объектына адрес бирү яки аның адресын гамәлдән чыгару өчен кирәкле документның яки мәгълүматның булмавы, һәм тиешле документның гариза бирүче (гариза бирүче исемненнән эш йөртүче зат) тарафыннан аның теләге буенча тапшырылмавы; в) адресация объектына адрес бирү, аның адресын үзгәртү яки гамәлдән чыгару өчен кирәк булган һәм аларны тапшыру бурычы гариза бирүчегә (гариза бирүче исемненнән эш йөртүче затка) йөкләнгән документларның Россия Федерациясә законнарында билгеләнгән тәртипне бозып бирелүе; г) әлеге Кагыйдәләрнең 5, 8 - 11 һәм 14 - 18 пунктларында 	

	күрсәтелгән адрес объектына бирү яисә аның адресын гамәлдән чыгару өчен очраklar һәм шартлар юк.	
2.10. Муниципаль хезмәт күрсәткән өчен алына торган дәүләт пошлинасын яисә башка түләүне алу тәртибе, күләме һәм алу нигезләре	Муниципаль хезмәт бушлай күрсәтелә	
2.11. Муниципаль хезмәт күрсәтү өчен кирәк һәм мәжбүри булган хезмәтләр күрсәтү өчен түләүне исәпләү методикасы турындагы мәгълүматны да кертеп, әлеге түләүне алу тәртибе, күләме һәм нигезләре	Кирәкле һәм мәжбүри хезмәт күрсәтү таләп ителми	
2.12. Муниципаль хезмәт күрсәтү турында гариза биргәндә һәм әлеге хезмәтләр күрсәтү нәтижәләрен алганда чират көтүнең максималь вакыты	Чират булганда муниципаль хезмәт алуга гариза бирү 15 минуттан артмаска тиеш. Муниципаль хезмәт күрсәтү нәтижәсен алганда чиратта торунуң максималь вакыты 15 минуттан артмаска тиеш	
2.13. Муниципаль хезмәт күрсәтү турында мөрәжәгать итүченең гарызнамәсен теркәү срогы, шул исәптән электрон рәвештә	Гариза килгәннән соң бер көн эчендә	
2.14. <i>Муниципаль хезмәт күрсәтелә торган биналарга мөрәжәгать итүчеләрнең көтү һәм кабул итү урыннарына таләпләр, шул исәптән күрсәтелгән объектларның инвалидларны социаль яклау турындагы Россия Федерациясе законнары нигезендә инвалидларның файдалана алуын тәэмин итүгә, мондый хезмәтләр күрсәтү тәртибе турында визуаль, текстлы һәм мультимедиа мәгълүматын урнаштыруга һәм рәсмиләштерүгә</i>	<i>Муниципаль хезмәт күрсәтү янгынга каршы система һәм янғын сүндерү системасы, документлар тутыру өчен кирәкле жиһаз, мәгълүмат стендлары белән тәэмин ителгән биналарда алып барыла. Инвалидларның муниципаль хезмәт күрсәтү урынына тоткарлыксыз керү мөмкинлегенә тәэмин ителә (бинага уңайлы керү-чыгу һәм аның эчендә хәрәкәт итү). Муниципаль хезмәт күрсәтү тәртибе турында визуаль, текстлы һәм мультимедияле мәгълүмат гариза бирүчеләр өчен уңайлы урыннарда, шул исәптән инвалидларның чикләнгән мөмкинлекләрен исәпкә алып урнаштырыла</i>	кагыйдәләре

<p><i>карата таләпләр</i></p>		
<p>2.15. Муниципаль хезмәт күрсәтүләрнең үтемлелек һәм сыйфат күрсәткечләре, шул исәптән муниципаль хезмәт күрсәткәндә мөрәжәгать итүченең вазыйфаи затлар белән хезмәттәшлеге саны һәм аларның дәвамлылыгы, муниципаль хезмәт күрсәтүләрнең күпфункцияле үзәгендә, дәүләти һәм муниципаль хезмәтләр күрсәтүнең күпфункцияле үзәге читтән торып эшләүчеләрендә муниципаль хезмәт күрсәтүләр мөмкинлеге, муниципаль хезмәт күрсәтү барышы турында мәгълүмат алу мөмкинлеге, шул исәптән мәгълүмати-коммуникация технологияләрен кулланып, мәгълүмат алу мөмкинлеге</p>	<p>Муниципаль хезмәт күрсәтүнең һәркем файдалана алырлык булуы һәм сыйфат күрсәткечләре: жәмәгать транспортыннан файдалану зонасында башкарма комитет бинасы урнашкан; белгечләрнең, шулай ук гариза бирүчеләрдән документлар кабул итү башкарыла торган бүлмәләрнең житәрлек санды булуы; мәгълүмат стендларында, «Интернет» челтәрендәге мәгълүмат ресурсларында, Бердәм дәүләт һәм муниципаль хезмәтләр порталында муниципаль хезмәт күрсәтү ысуллары, тәртибе һәм сроклары турында тулы мәгълүмат булу; инвалидларга хезмәтләрдән башкалар белән тигез дәрәжәдә файдаланырга комачаулаучы каршылыкларны узуда ярдәм итү. Түбәндә саналачак очраklar муниципаль хезмәт күрсәтү сыйфатын билгели: документлар кабул иткәндә һәм гариза бирүчеләргә документлар биргәндә чиратлар; муниципаль хезмәт күрсәтү срокларын бозулар; муниципаль хезмәт күрсәтүче муниципаль хезмәткәрләрнең гамәлләренә (гамәл кылмауларына) шикаятьләр; муниципаль хезмәт күрсәтүче муниципаль хезмәткәрләрнең мөрәжәгать итүчеләргә карата тупас, игътибарсыз мөнәсәбәтенә карата шикаятьләр. Муниципаль хезмәт күрсәтү турында гариза биргәндә һәм муниципаль хезмәт күрсәтү нәтижеләрен алганда муниципаль хезмәт күрсәтүче вазыйфаи затның һәм гариза бирүченең бер тапкыр аралашуы күздә тотыла. Аралашуның дәвамлылыгы регламент белән билгеләнә. Дәүләт һәм муниципаль хезмәтләр күрсәтү буенча күпфункцияле үзәктә (алга таба – күпфункцияле үзәк) муниципаль хезмәт күрсәткәндә консультация бирүне, документлар кабул итү һәм бирүне КФҮ белгече гамәлгә ашыра Муниципаль хезмәт күрсәтү барышы турында мәгълүматны</p>	

	<p>мөрәжәгать итүче Арча муниципаль районының сайтында, дәүләт һәм муниципаль хезмәтләрнең бердәм порталында, КФҮтә алырга мөмкин</p>	
<p>2.16. Муниципаль хезмәтне электрон формада күрсәтү үзенчәлекләре</p>	<p>Муниципаль хезмәтне электрон формада алу тәртибе турында консультацияне интернет- кабул итү яки Татарстан Республикасы дәүләт һәм муниципаль хезмәтләр порталы аша алырга мөмкин.</p> <p>Электрон документ рәвешендә муниципаль хезмәт күрсәтү турында гариза «Интернет» мәгълүмат-телекоммуникация чөптәрендә федераль мәгълүмат адреслы системасы порталынан, «Татарстан Республикасы дәүләт һәм муниципаль хезмәтләр порталынан (http://uslugi.tatar.ru/) яисә Дәүләт һәм муниципаль хезмәтләрнең (функцияләрнең) бердәм порталынан файдаланып бирелә (http:// www.gosuslugi.ru/)</p>	

3. Административ процедураларны үтөү тәртибен, аларны үтөү тәртибенә таләпләр, шул исәптән административ процедураларны электрон рәвештә башкару үзенчәлекләре, шулай ук күп функцияле үзәкләрдә, дәүләти һәм муниципаль хезмәтләр күрсәтүнең күпфункцияле үзәгенең читтән торып эшләү урыннарында административ процедураларны башкару үзенчәлекләре

3.1. Муниципаль хезмәт күрсәткәндә гамәлләрнең эзлеклелеген тасвирлау

3.1.1. Муниципаль хезмәт күрсәтү түбәндәге процедураларны үз эченә ала:

- 1) гариза бирүчегә консультация бирү;
- 2) гаризаны кабул итү һәм теркәү;
- 3) муниципаль хезмәт күрсәтүдә катнаша торган органнарга ведомствоара сораулар формалаштыру һәм җибәрү;
- 4) муниципаль хезмәт күрсәтүнең нәтижәсен әзерләү;
- 5) гариза бирүчегә муниципаль хезмәт нәтижәсен бирү.

3.1.2. Муниципаль хезмәт күрсәтү буенча гамәлләрнең эзлеклелеге блок-схемасы 3 нче кушымтада күрсәтелгән.

3.2. Гариза бирүчегә консультация бирү.

3.2.1. Мөрәжәгать итүче муниципаль хезмәтне алу тәртибе турында консультацияләр алу өчен шәхсән үзе, телефон һәм (яисә) электрон почта аша мөрәжәгать итәргә хокуклы.

Башкарма комитет секретаре мөрәжәгать итүчегә, шул исәптән муниципаль хезмәт алу өчен тапшырыла торган документациянең составы, формасы һәм башка мәсьәләләр буенча консультация бирә һәм, кирәк булганда, гариза бланкын тутыруда ярдәм итә.

Әлеге пункт белән билгеләнә торган процедуралар гариза бирүче мөрәжәгать иткән көнне гамәлгә ашырыла.

Процедураларның нәтижәсе: тапшырыла торган документларның составы, формасы һәм рәхсәт алуның башка мәсьәләләре буенча бирелә торган консультацияләр.

3.3. Гаризаны кабул итү һәм теркәү

3.3.1. Мөрәжәгать итүче (мөрәжәгать итүче вәкиле) кәгазь кәгазьдә гаризаны кертемнәрне язып почта аша җибәрә һәм тапшыру турында уведомление белән шәхсән яисә электрон документ рәвешендә яисә муниципаль хезмәт күрсәтү турында КФҮ аша тапшыра һәм әлеге регламентның 2.5 пункты нигезендә документларны Башкарма комитетка тапшыра.

Гариза һәм документлар читтән торып эш урыны аша бирелергә мөмкин. Читтәге эш урыннары исемлегенә 4 нче кушымтада китерелгән.

Электрон документ рәвешендә муниципаль хезмәт күрсәтү турында гариза Башкарма комитетында электрон почта аша яисә Интернет аша җибәрелә. Электрон формада кергән гаризаны теркәү билгеләнгән тәртиптә башкарыла.

3.3.2. Белдерүләрне кабул итүче башкарма комитет секретаре түбәндәгеләрне гамәлгә ашыра:

- гариза бирүченең шәхесен таныклай;
- гариза бирүченең вәкаләтләрен тикшерә (ышанычнамә буенча эш иткән очракта);
- әлеге Регламентның 2.5 пунктында каралган документларның булу-булмавын тикшерә;

тапшырылган документларның билгелэнгән таләпләргә туры килү-килмәвен тикшерә (документларның күчәрмәләрен тиешенчә ясау, документларда төзәтүләр, өстәп язучылар, сызылган сүзләр һәм башка килештерелмәгән төзәтүләрнең булмавы).

Кисәтүләр булмаган очракта, башкарма комитет секретаре түбәндәгеләрне гамәлгә ашыра:

гаризаны кабул итә һәм аны махсус журналда терки;

гариза бирүчегә тапшырылган документларның аларны кабул итү көне, сугылган номеры, муниципаль хезмәтне күрсәтү көне һәм вакыты турында билге куелган исемлеге күчәрмәсен тапшыра;

жирлек башлыгын карауга гариза юллау.

Документларны кабул итүдән баш тарту өчен нигезләр булган очракта, башкарма комитет секретаре, документларны кабул итеп алучы, мөрәҗәгать итүчегә гаризаны теркәү өчен каршылыклар барлыгы турында хәбәр итә һәм документларны кабул итүдән баш тарту өчен ачылган нигезләрнең эчтәлеген язма рәвештә аңлатып, документларны аңа кайтара.

Әлеге пункт белән билгеләнә торган процедуралар түбәндәге вакыт эчендә башкарыла:

гариза һәм документлар кабул итү – 15 минут эчендә;

гаризаны теркәү -кергән вакыттан бер көн эчендә.

Процедураларның нәтижәсе: жирлек башлыгын карауга яисә мөрәҗәгать итүчегә кире кайтарылган документларны кабул ителгән һәм теркәлгән гариза.

3.3.3. Жирлек башлыгы гаризаны карый, башкаручыны билгели һәм гаризаны Башкарма комитетка жиберә.

Әлеге пункт белән билгеләнә торган процедура гариза теркәлгәннән соң бер көн эчендә гамәлгә ашырыла.

Процедураның нәтижәсе: башкаручыга жиберелгән гариза.

3.4. Муниципаль хезмәт күрсәтүдә катнашучы органнарга ведомствоара соратулар формалаштыру һәм жиберү

3.4.1. Башкарма комитет секретаре электрон рәвештә ведомствоара электрон хезмәттәшлек системасы ярдәмендә түбәндәгеләрне бирү турында запрослар жиберә:

1) Күчәмсез мөлкәткә хокукларның һәм аның белән алыш-бирешләр Бердәм дәүләт реестрыннан өзәмтәләр (күчәмсез милек объектына теркәлгән хокуклар турында һәркем файдалана алырлык белешмәләр булган);

2) күчәмсез милек объектының кадрлар паспорты.

Әлеге пункт белән билгеләнә торган процедуралар муниципаль хезмәт күрсәтү турында гариза килгән вакыттан алып бер эш көне эчендә гамәлгә ашырыла.

Процедураның нәтижәсе: хакимият органнарына жиберелгән мөрәҗәгатьләр.

3.4.2. Ведомствоара электрон бәйләнеш системасы аша кергән соратулар нигезендә мәгълүматлар белән тәэмин итүче белгечләр соратып алына торган документларны (мәгълүматны) тапшыралар яки муниципаль хезмәт күрсәтү өчен кирәкле документ һәм (яки) мәгълүмат булмавы турында хәбәрнамәләр жиберәләр (алга таба – баш тарту турында хәбәрнамә).

Әлеге пунктта билгеләнә торган процедуралар, федераль законнар, Россия Федерациясә Хөкүмәтенең хокукый актлары һәм федераль законнар нигезендә кабул ителгән Татарстан Республикасының норматив хокукый актлары белән ведомствоара запроска жавап әзерләүнең һәм жиберүнең башка сроклары билгеләнмәгән булса, документ һәм мәгълүмат бирә торган органга яки оешмага ведомствоара запрос кергән көннән башлап биш көн эчендә гамәлгә ашырыла.

Процедураларның нәтижәсе: документлар (белешмәләр) яисә Башкарма комитетка жиберелгән баш тарту турында хәбәрнамә.

3.5. Муниципаль хезмэт күрсәтү нәтижәсен әзерләү

3.5.1. Башкарма комитет секретаре түбәндәгеләрне гамәлгә ашыра:

гаризага кушып бирелә торган документлардагы мәгълүматларны тикшерә;
әлеге Регламентның 2.9 пунктында каралган муниципаль хезмэт күрсәтүдән баш тарту өчен нигезләрнең булуын тикшерә.

Муниципаль хезмэт күрсәтүдән баш тарту өчен нигезләр булган очракта, башкарма комитет секретаре муниципаль хезмэт күрсәтү турында дәлилленгән баш тарту проектын әзерли (алга таба - дәлилленгән кире кагу).

Муниципаль хезмэт күрсәтүдән баш тарту өчен нигезләр булмаган очракта, башкарма комитет секретаре түбәндәгеләрне гамәлгә ашыра:

- Татарстан Республикасы Төзелеш, архитектура һәм торак-коммуналь хужалык министрлыгының «Техник инвентаризация бюросы» РДУПның (алга таба «БТИ» РДУП) бирелгән адреслар булу турында Арча МУП 17 нче номерлы запросын әзерләү;

Әлеге пункт белән билгеленгән процедуралар запросларга җаваплар кәргән вакыттан соң өч көннән дә соңга калмыйча гамәлгә ашырыла.

Процедураларның нәтижәсе: беркетелгән почта адреслары булу турында «БТИ» РДУПга запрос;

3.5.2. «БТИ» РГУП белгече соратуда күрсәтелгән адресны тикшерә һәм бирелгән адресларның булу-булмавы турында белешмә әзерли.

Әлеге пункт белән билгеленгән процедуралар «БТИ» РДУП регламентында билгеленгән срокларда гамәлгә ашырыла.

Процедураларның нәтижәсе: бирелгән адреслар турында белешмә.

3.5.3. Башкарма комитет секретаре, РДУПтан җавап алганнан соң, "БТИ" гамәлгә ашыра:

күчәмсез милек объектына адрес бирү яисә мотивлаштырылган кире кагу турындагы карар проектын (алга таба - карар проекты) рәсмиләштерү;

каrar проектын җирлек башлыгы белән килештерү.

Әлеге пункт белән билгеленгән процедуралар "БТИ" РДУПтан җавап алу вакытыннан өч көннән дә соңга калмыйча гамәлгә ашырыла.

Процедураларның нәтижәсе: башкарма комитет җитәкчесен килештерүгә юнәлдерелгән карар проекты.

3.5.4. Җирлек башлыгы карар проектына яисә мотивацияләнгән баш тартуға кул куя һәм башкарма комитет секретарена җибәрә.

Әлеге пункт белән билгеләнә торган процедуралар алдагы процедура тәмамлаганнан соң бер көн эчендә гамәлгә ашырыла.

Процедураларның нәтижәсе: күчәмсез милек объектына адрес бирү яки дәлилле баш тарту турында имзаланган карар.

3.5.5. Башкарма комитет секретаре күчәмсез милек объектына адрес бирү яки мотивлаштырылган кире кагу турындагы карарны терки, номер тапшыра.

Әлеге пункт белән билгеләнә торган процедуралар алдагы процедура тәмамлаганнан соң бер көн эчендә гамәлгә ашырыла.

Процедураларның нәтижәсе: адрес бирү турында теркәлгән карар яисә нигезле баш тарту.

3.6. Гариза бирүчегә муниципаль хезмэт нәтижәсен бирү.

3.6.1. Башкарма комитет секретаре, мөрәҗәгать итүчегә кабул ителгән карар турында хәбәр итә һәм мөрәҗәгать итүчегә йө почта аша күчәмсез милек объектына адрес бирү яисә дәлилле кире кагу турында башкарма комитет карарын җибәрә.

Әлеге пункт белән билгеләнә торган процедура түбәндәгечә башкарыла:

гариза бирүче шәхсән килгән очракта -15 минут эчендә;
процедура тәмамланганнан соң, әлеге Регламентның 3.5 пунктында каралган
жавап почта аша хат жибергән очракта, бер көн эчендә.

Процедураның нәтижәсе: мөрәжәгать итүчегә бирелгән (юнәлешле) күчәмсез милек
объектына адрес биру турында карар яисә дәлилләнгән кире кагу.

3.7. КФҮ аша муниципаль хезмәт күрсәтү

3.7.1. Мөрәжәгать итүче муниципаль хезмәтне алу өчен КФҮкә, КФҮнең читтәге эш
урынына мөрәжәгать итәргә хокуклы.

3.7.2. КФҮ аша муниципаль хезмәт күрсәтү билгеләнгән тәртиптә расланган КФҮ
эше регламенты нигезендә гамәлгә ашырыла.

3.7.3. КФҮдән муниципаль хезмәт алуға документлар килгәндә, процедуралар әлеге
Регламентның 3.3 - 3.5 пунктлары нигезендә башкарыла. Муниципаль хезмәт нәтижәсе
күпфункцияле үзәккә жиберелә.

3.8. Техник хаталарны төзәтү.

3.8.1. Муниципаль хезмәт нәтижәсе булган документта техник хата ачыкланган
очракта, мөрәжәгать итүче башкарма комитетка тапшыра:

техник хатаны төзәтү турында гариза (5 нче кушымта);

мөрәжәгать итүчегә техник хатасы булган муниципаль хезмәт күрсәтү нәтижәсе
буларак бирелгән документ;

техник хаталар булуны раслый торган юридик көчкә ия документлар;

Муниципаль хезмәт нәтижәсе булган документта күрсәтелгән белешмәләрдә
техник хатаны төзәтү турында гариза гариза бирүче (аның вәкиле) шәхсән яки почта
аша (шул исәптән электрон почта аша) яки дөүләт һәм муниципаль хезмәтләрнең
бердәм порталы яки дөүләт һәм муниципаль хезмәтләр күрсәтү күпфункцияле үзәге
аша бирелә.

3.8.2. Документлар кабул итү өчен җаваплы белгеч техник хатаны төзәтү турында
гариза кабул итә, кушымта итеп бирелгән документлар белән гаризаны терки һәм
аларны башкарма комитетка тапшыра.

Әлеге пункт белән билгеләнә торган процедура гариза теркәлгәннән соң бер көн
эчендә гамәлгә ашырыла.

Процедураның нәтижәсе: кабул ителгән һәм теркәлгән гариза Башкарма комитет
секретарена карауга юнәлтелгән.

3.8.3. Башкарма комитет секретаре документлар карый һәм хезмәт нәтижәсе
булган документка төзәтмәләр кертү максатларында әлеге Регламентның 3.5
пунктында каралган процедураларны гамәлгә ашыра һәм мөрәжәгать итүчегә
(вәкаләтле вәкилгә) техник хата булган документның оригиналын төшереп калдыру
өчен шәхсән үзе имза куя, яисә мөрәжәгать итүчегә техник хата булган документның
төп нөсхәсен почта аша (электрон почта аша) хат жиберә (электрон почта аша) техник
хата булган документның төп нөсхәсен үтәгәндә документ алу мөмкинлеге турында хат
жиберә.

Әлеге пункт белән билгеләнә торган процедура, техник хата ачыкланганнан соң
яки жиберелгән хата турында теләсә кайсы кызыксынган заттан гариза алганнан соң,
өч көн эчендә гамәлгә ашырыла.

Процедураның нәтижәсе: гариза бирүчегә тапшырылган (жиберелгән) документ.

4. Муниципаль хезмэт күрсәтүне контрольдә тоту тәртібе һәм формалары

4.1. Муниципаль хезмэт күрсәтүнең тулылыгын һәм сыйфатын контрольдә тоту гариза бирүчеләрнең хокукларын бозу очраklarын ачыклау һәм бетерүен, муниципаль хезмэт күрсәтү процедураларының үтәлешен тикшерүне, жирле үзидарә органы вазыйфаи затларының гамәлләренә (гамәл кылмауларына) карарлар эзерләүне үз эченә ала.

Административ процедураларның үтәлешен контрольдә тоту формаларына түбәндәгеләр керә:

- 1) муниципаль хезмэт күрсәтү буенча документ проектларын тикшерү һәм килештерү. Тикшерү нәтижәсе булып проектларны имзалау тора;
- 2) билгеләнгән тәртиптә алып барыла торган эш башкаруны тикшерү;
- 3) муниципаль хезмэт күрсәтү процедураларының үтәлешенә билгеләнгән тәртиптә контроль тикшерүләр уздыру.

Контроль тикшерүләр план буенча (жирле үзидарә органы эшчәнлегенең ярты еллык яки еллык планнары нигезендә башкарыла) һәм планнан тыш булырга мөмкин. Тикшерүләр уздырганда муниципаль хезмэт күрсәтүгә (комплекслы тикшерүләр) бәйле барлык мәсьәләләр дә яисә мөрәжәгать итүченең конкрет мөрәжәгәте буенча карала ала.

Муниципаль хезмэт күрсәткәндә һәм карар кабул иткәндә гамәлләрнең башкарылуын тикшереп торуну гамәлгә ашыру максатларында башкарма комитет җитәкчесенә муниципаль хезмэт күрсәтү нәтижәләре турында белешмәләр бирелә.

4.2. Муниципаль хезмэт күрсәтү буенча административ процедуралар тарафыннан билгеләнгән гамәлләр эзлеклелеге буенча агымдагы контроль Башкарма комитет җитәкчесенең инфраструктура үсеше буенча урынбасары, муниципаль хезмэт күрсәтү буенча эшне оештыру өчен җаваплы, шулай ук инфраструктура үсеше бүлегә белгечләре тарафыннан башкарыла.

4.3. Агымдагы контрольне гамәлгә ашыручы вазифаи затлар исемлеге жирле үзидарә органының структур бүлекчәләре турындагы нигезләмәләр һәм вазифаи регламентлар белән билгеләнә.

Үткәрелгән тикшерүләр нәтижәләре буенча гариза бирүчеләрнең хокуклары бозылу очраklarы ачыкланган очракта, гаепле затлар Россия Федерациясе законнары нигезендә җаваплылыкка тартыла.

4.4. Жирле үзидарә органы җитәкчесе гариза бирүчеләрнең мөрәжәгатьләре вакытында карап тикшерелмәве өчен җаваплы.

Жирле үзидарә органының структур бүлекчәсе җитәкчесе (житәкче урынбасары) әлеге Регламентның 3 бүлегендә күрсәтелгән административ гамәлләрне вакытында һәм (яки) тиешенчә үтәмәгән өчен җаваплы.

Муниципаль хезмэт күрсәтү барышында кабул ителә торган (гамәлгә ашырыла торган) карарлар һәм гамәлләр (гамәл кылмау) өчен вазыйфаи затлар һәм башка муниципаль хезмәткәрләр законда билгеләнгән тәртиптә җаваплы.

4.5. Гражданныр, аларның берләшмәләре һәм оешмалары ягыннан муниципаль хезмэт күрсәтүне тикшереп торуну муниципаль хезмэт күрсәткәндә башкарма комитет эшчәнлегенең ачыклығы, муниципаль хезмэт күрсәтү тәртібе турында тулы, актуаль һәм дәрәс мәгълүмат алу һәм муниципаль хезмэт күрсәтү барышында мөрәжәгатьләренә (шикаятьләренә) судка кадәр карау мөмкинлеге ярдәмендә гамәлгә ашырыла.

Муниципаль хезмэт күрсэтүче органнарның, шулай ук аларның вазыйфаи затларының, муниципаль хезмэткэрләрнең карарларына һәм гамәлләрнең (гамәл кылмауларына) карата судка кадәр (судтан тыш) шикаять бирү тәртибе

5.1. Муниципаль хезмәттән файдаланучылар муниципаль хезмэт күрсәтүдә катнашучы Комитет хезмәткэрләрнең гамәлләрнең (гамәл кылмауларына) судка кадәрге тәртиптә Башкарма комитетка шикаять бирергә хокуклы.

Гариза бирүче түбәндәге очракларда шикаять белән мөрәжәгать итә ала:

1) гариза бирүченең муниципаль хезмэт күрсәтү турындагы гаризасын теркәү вакытын бозу;

2) муниципаль хезмэт күрсәтү вакытын бозу;

3) мөрәжәгать итүченең муниципаль хезмэт күрсәтү өчен Россия Федерациясе, Татарстан Республикасы, Арча муниципаль районы норматив хокукый актларында каралмаган документларын таләбе;

4) гариза бирүчедән муниципаль хезмэт күрсәтү өчен Россия Федерациясе, Татарстан Республикасы норматив хокукый актлары, муниципаль хокукый актлар белән каралган документларны кабул итүдән баш тарту;

5) федераль законнарда һәм алар нигезендә кабул ителгән Россия Федерациясенең, Татарстан Республикасының, Арча муниципаль районының башка норматив хокукый актларында баш тартсалар, муниципаль хезмэт күрсәтүдән баш тарту;

6) муниципаль хезмэт күрсәткәндә гариза бирүчедән Россия Федерациясе, Татарстан Республикасы, Арча муниципаль районы норматив-хокукый актлары белән билгеләнмәгән түләүне таләп итү;

7) Башкарма комитетның, Башкарма комитетның вазыйфаи затының муниципаль хезмэт күрсәтү нәтижәсендә бирелгән документларда жибәрелгән хаталарны һәм ялгышларны төзәтүдән баш тартуы яисә мондый төзәтмәләрнең билгеләнгән срогын бозу.

5.2. Шикаять язмача кәгазьдә яки электрон формада бирелә.

Шикаять почта аша, КФҮ аша, "Интернет" мәгълүмати-телекоммуникация челтәрен кулланып, Арча муниципаль районының рәсми сайтынан (<http://www.arsk.tatarstan.ru>), Татарстан Республикасы дәүләт һәм муниципаль хезмәтләр күрсәтүнең бердәм порталы (<http://uslugi.tatar.ru>), дәүләт һәм муниципаль хезмәтләр (функцияләр) бердәм порталы <http://www.gosuslugi.ru>) аша жибәрелергә мөмкин, шулай ук мөрәжәгать итүчене шәхси кабул иткәндә мөмкин.

5.3. Шикаятьне карау срогы - аны теркәгән көннән алып унбиш эш көне эчендә. Муниципаль хезмэт күрсәтүче органның, муниципаль хезмәтне күрсәтүче органдагы вазыйфаи затның мөрәжәгать итүчедән документларны кабул итүдән баш тартуына яисә жибәрелгән басма хаталарны һәм хаталарны төзәтүдә яисә мондый төзәтүләрнең билгеләнгән срогы бозылган очракта - аны теркәгән көннән алып биш эш көне эчендә кире кагылган очракта.

5.4. Шикаятьтә түбәндәге мәгълүмат булырга тиеш:

1) карарларына һәм гамәлләрнең (гамәл кылмауларына) карата шикаять белдерелә торган хезмэт күрсәтүче органның, хезмэт күрсәтүче органның вазифаи затының яисә муниципаль хезмәткэрнең исем-атамасы;

2) мөрәжәгать итүче- физик затның фамилиясе, исеме, атасының исеме (соңгысы - булган очракта), яшәү урыны турында белешмәләр, мөрәжәгать итүче- юридик затның урнашу урыны турында белешмәләр, шулай ук элемент өчен телефон номеры (номерлары), электрон почта адресы (булган очракта) һәм мөрәжәгать итүчегә җавап жибәрелергә тиешле почта адресы (булганда);

3) муниципаль хезмэт күрсәтә торган органның, муниципаль хезмэт күрсәтә торган органның вазифаи затының яки муниципаль хезмәткэрнең шикаять белдерелә торган карарлары һәм гамәлләре (гамәл кылмаулары) турында мәгълүматлар;

4) мөрәжәгать итүченең хезмәт күрсәтә торган органның, хезмәт күрсәтә торган органның вазифаи затының яисә муниципаль хезмәткәрнең карары һәм гамәле (гамәл кылмавы) белән килешмәвенә нигез булган дәлилләр.

5.5. Шикаяткә анда бәян ителгән хәлләрне раслый торган документларның күчәрмәләре беркетеп бирелергә мөмкин. Бу очракта шикаяттә аңа беркетеп бирелә торган документлар исемлеге китерелә.

5.6. Шикаяткә муниципаль хезмәт күрсәтүче имза сала.

5.7. Шикаятне карау нәтижәләре буенча башкарма комитет житәкчесе (жирлек башлыгы) түбәндәге карарларның берсен кабул итә:

1) шикаятне канәгатьләндерә, шул исәптән кабул ителгән карарны гамәлдән чыгару, хезмәт күрсәтү нәтижәсендә бирелгән документларда хезмәт күрсәтүче орган тарафыннан жиберелгән басма хаталарны һәм хаталарны төзәтү, мөрәжәгать итүчегә түләтү Россия Федерациясе норматив хокукый актларында, Татарстан Республикасы норматив хокукый актларында каралмаган акчаларны кире кайтару рәвешендә, шулай ук башка рәвешләрдә;

2) шикаятне канәгатьләндерүдән баш тарта.

Әлеге пунктта күрсәтелгән карар кабул ителгән көннән соң килә торган көннән дә соңга калмыйча, гариза бирүчегә язма рәвештә һәм, гариза бирүченең теләге буенча, электрон формада шикаятне карап тикшерү нәтижәләре турында дәлилленгән җавап жиберелә.

5.8. Шикаятне карап тикшерү барышында яисә нәтижәләре буенча административ хокук бозу яисә жинаятьләр составы билгеләре ачыкланган очракта, шикаятләрне карау вәкаләтләре бирелгән вазыйфаи зат булган материалларны кичекмәстән прокуратура органнарына жиберә.

Гариза

Россия Федерациясе Финанс министрлыгы билгеләгән форма буенча.

Карар

_____ 20 ел

Күчемсез милек объектына адрес бирү турында

Россия Федерациясе Жир кодексының 25.10.2001 ел, №136-ФЗ, Россия Федерациясе Шәһәр төзелеше кодексының 29.12.2004 ел, № 190-ФЗ, муниципаль берәмлек уставы нигезендә «_____ Татарстан Республикасы муниципаль районының " _ _____ авыл жирлегенә" муниципаль берәмлеге башлыгы карар бирә:

1. Күчемсез милек объектына адрес бирергә (Хокук иясенәң Ф. И. а.и.); мөрәжәгать итүченәң корылма урнашкан жир кишәрлегенә хокукын билгели торган документ): 422259 Татарстан Республикасы, _____ муниципаль район, _____ (шәһәр, авыл жирлегенә) _____, урам _____, йорт _____

Башкарма комитет житәкчесе

Муниципаль хезмәт күрсәтү буенча гамәлләрнең эзлеклелеге блок-схемасы

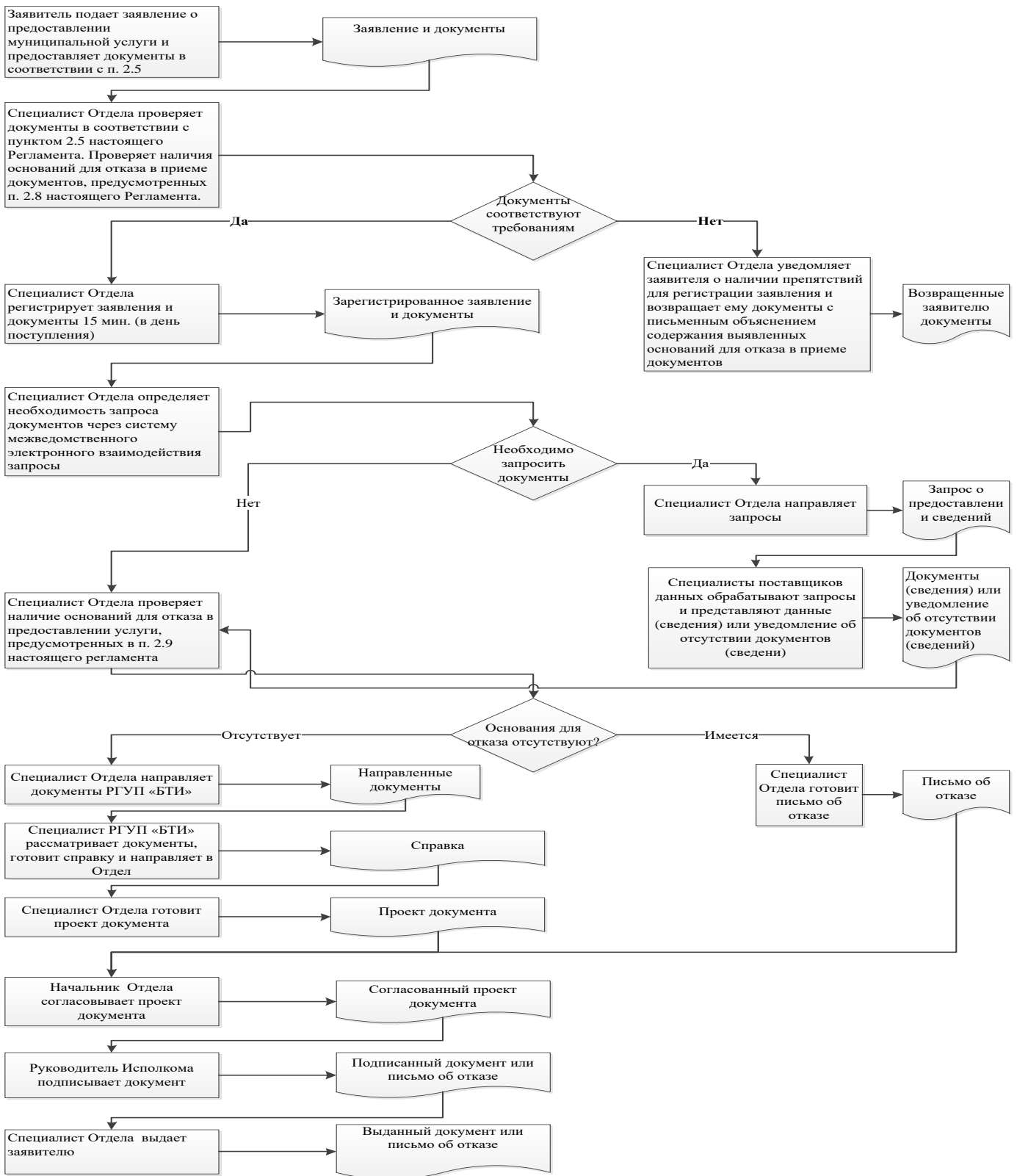

Ерактагы эш урыннары исемлеге һәм документларны кабул итү графигы

№ т/б	Ерактагы эш урынының урнашу урыны	Хезмэт күрсәтүче торак пунктлар	Кабул итү графигы документлар
1	КФУ		

5нче кушымта

муниципаль районы
Башкарма комитеты җитәкчесенә

**Гариза
техник хаталарны төзәтү турында**

Муниципаль хезмэт күрсәтүдә җибәрелгән хата турында хәбәр итәм

(хезмэт күрсәтү исеме)

Язылган: _____

Дәрәс мәгълүмат: _____

Җибәрелгән техник хатаны төзәтүгезне һәм муниципаль хезмэт күрсәтү нәтижәсе булган документка тиешле үзгәрешләр кертүгезне сорыйм.

Түбәндәге документларны беркетәм:

- 1.
- 2.
- 3.

Техник хатаны төзәтү турындагы гаризаны кире кагу турында карар кабул ителгән очракта, әлеге карарны түбәндәге ысул белән җибәрүгезне сорыйм:

электрон документны Е-mail адресына җибәрү юлы белән: _____;

кәгазьдә расланган күчәрмә рәвешендә почта аша почта җибәрелгән адрес буенча:

Муниципаль хезмэт күрсәтү максатыннан, алар нигезендә муниципаль хезмэт күрсәтә торган орган тарафыннан карарлар кабул ителүне исәпкә алып, шул исәптән автоматлаштырылган тәртиптә, шәхси мәгълүматларны эшкәртүгә (җыю, системага салу, туплау, саклау, тәгаенләү (яңарту, үзгәртү), файдалану, тарату (шул исәптән тапшыру), шәхессезләндерү, ябу, шәхси мәгълүматларны юк итү, шулай ук муниципаль хезмэт күрсәтү кысаларында шәхси мәгълүматларны эшкәртү өчен кирәкле булган башка гамәлләр) үземнең ризалыгымны, шулай ук минем тарафтан вәкаләт бирелгән затның ризалыгын раслыйм.

Өлеге гаризага кертелгән, минем шәхесемә һәм мин тәкъдим иткән затка кагылышлы, шулай ук минем тарафтан түбәндә кертелгән белешмәләрнең дәрәс булуын раслыйм. Гаризага беркетелгән документлар (документларның күчәрмәләре) Россия Федерациясе законнары белән билгеләнгән таләпләргә туры килә, гариза биргән вакытта бу документлар гамәлдә һәм андагы мәгълүматлар дәрәс.

Миңа күрсәтелгән муниципаль хезмәтнең сыйфатын бәяләү буенча _____ телефоны аша сораштыруда катнашырга ризалыгымны бирәм.

_____ (дата) _____ (имза) (_____)
(исем) (фамилиясе, исеме, атасының исеме)

Кушымта
(белешмә буларак)

Муниципаль хезмәт күрсәтү өчен җаваплы һәм аның үтәлешен контрольдә тотуны гамәлгә ашыручы вазыйфаи затларның реквизитлары

Арча муниципаль районының Урта Аты авыл җирлеге башкарма комитеты

Вазыйфа	Телефоны	Электрон адресы
Секретарь	507-35	Sat.Ars@tatar.ru

Арча муниципаль районының Урта Аты авыл җирлеге Советы

Вазыйфа	Телефоны	Электрон адресы
.	507-35	Sat.Ars@tatar.ru

Урта Аты авыл жирлеге
башкарма комитетының
«18» июль, 2016 ел, № 10
карарына 3 нче кушымта

Документларның һәм алардан өземтэләрнең дөреслеген раслау буенча муниципаль хезмэт күрсәтүнең административ регламенты

1. Гомуми нигезләмәләр

1.1. Муниципаль хезмэт күрсәтүнең әлеге административ регламенты (алга таба - Регламент) документларның күчермәләренең һәм алардан өземтэләрнең (алга таба - муниципаль хезмэт) дөреслеген раслау буенча муниципаль хезмэт күрсәтү стандартын һәм тәртибен билгели.

1.2. Муниципаль хезмәтне алучылар: физик һәм юридик затлар (алга таба - мөрәжәгать итүче, гариза бирүче).

1.3. Муниципаль хезмэт Татарстан Республикасы Арча муниципаль районының Урта Аты авыл жирлеге башкарма комитеты (алга таба - Башкарма комитет) тарафыннан күрсәтелә.

Муниципаль хезмәтне башкаручы - Урта Аты авыл жирлеге башкарма комитеты (алга таба - Жирлек).

1.3.1. Авыл жирлеге башкарма комитетының урнашкан урыны: Урта Аты авылы, Үзәк ур., 18 й.

Эш графигы:

дүшәмбе - пәнжешәмбе: 08:00 дән 17:00 гә кадәр;

жомга: 08:00 дән 17:00 гә кадәр;

ял көннәре: шимбә, якшәмбе

Ял итү һәм ашау өчен тәнәфес вакыты эчке хезмэт тәртибе кагыйдәләре белән билгеләнә.

Белешмә өчен телефон (884366) 57-2-10.

Узу шәхесне таныклау документлары буенча.

1.3.2. Муниципаль районның «Интернет» мәгълүмат-телекоммуникация челтәрендәге рәсми сайтының адресы (алга таба - «Интернет» челтәре): (<http://www.arsk.tatarstan.ru>).

1.3.3. Дәүләт хезмәте күрсәтү турындагы мәгълүмат түбәндәгечә алынырга мөмкин:

1) башкарма комитет биналарында урнашкан муниципаль хезмэт турында визуаль һәм текстлы мәгълүматлы стендлар ярдәмендә мөрәжәгать итүчеләр белән эшләр өчен. Мәгълүмат стендларында урнаштырыла торган мәгълүмат шушы Регламентның 1.1, 1.3.1, 2.3, 2.5, 2.8, 2.10, 2.11, 5.1 пунктларындагы (пунктчаларындагы) муниципаль хезмэт турында белешмәләргә үз эченә ала;

2) «Интернет» челтәре аша муниципаль районның рәсми сайтында (<http://www.arsk.tatarstan.ru>);

3) Татарстан Республикасы дәүләт һәм муниципаль хезмәтләр порталында (<http://uslugi.tatar.ru>);

4) дәүләт һәм муниципаль хезмәтләрнең (функцияләр) бердәм порталында (<http://www.gosuslugi.ru>);

5. Башкарма комитетта:

телдән мөрәжәгать иткәндә-шәхсән яки телефон буенча;

язмача (шул исәптән электрон документ формасында) мөрәжәгать иткәндә - язмача почта аша, электрон почта аша.

1.3.4. Муниципаль хезмэт күрсәтү мәсьәләләре буенча мәгълүмат башкарма комитет белгече тарафыннан муниципаль районның рәсми сайтында һәм башкарма комитет биналарындагы мәгълүмат стендларында мөрәжәгать итүчеләр белән эшләү өчен урнаштырыла.

1.4. Муниципаль хезмэт күрсәтү:

Россия Федерациясе Граждан кодексы (беренче өлеш) 1994 елның 30 11 декабрдәге 51-ФЗ номерлы (алга таба - РФ ГрК) (РФ законнар җыентыгы, 05.12.1994, №32, ст.3301);

Россия Федерациясе Салым кодексы (икенче өлеш) 05.08.2000 № 117-ФЗ (алга таба - РФ НК) (РФ законнар җыентыгы, 07.08.2000, №32, ст.3340);

Нотариат турында Россия Федерациясе законнарының 11.02.1993 № 4462-1 (алга таба - Нигезләр) (СНД Ведомости и РФ ВС, 11.03.1993 № 10, 357 ст.);

«Россия Федерациясендә җирле үзидарәне оештыруның гомуми принциплары турында» 2003 елның 06 октябрдәге 131-ФЗ номерлы Федераль закон (алга таба - 131-ФЗ номерлы Федераль закон) (РФ законнар җыентыгы, 06.10.2003, №40, 3822 ст.);

"Дәүләт һәм муниципаль хезмәтләр күрсәтүне оештыру турында" 2010 елның 27 июлдәге 210-ФЗ номерлы Федераль закон (алга таба - 210-ФЗ номерлы Федераль закон) (РФ законнар җыентыгы, 02.08.2010, № 31, 4179 ст.);

Россия Юстиция министрлыгының "Нотариаль гамәлләрне теркәү өчен реестрлар формасын, нотариаль таныклыкларны һәм килешүләрдә һәм таныкый торган документларда таныклау язмаларын раслау турында" 2002 елның 10 апрелдәге 99 номерлы боерыгы (алга таба - 99 номерлы боерык) (федераль башкарма хакимият органнарының норматив актлары Бюллетене, №20, 20.05.2002);

Россия Юстиция министрлыгының 2007 елның 27 декабрдәге 256 номерлы «Җирлекләренә һәм муниципаль районнарының җирле администрацияләре башлыклары һәм җирлекләре һәм муниципаль районнар җирле үзидарәләренә махсус вәкаләтле вазыйфаи затлары тарафыннан нотариаль гамәлләр кылу тәртибен раслау турында» боерыгы (алга таба - 256 номерлы боерык) (Россия газетасы, №3, 11.01.2008);

«Дәүләт һәм муниципаль түләүләр турында дәүләт мәгълүмат системасын алып бару тәртибен раслау хакында» 2012 елның 30 ноябрдәге 19н номерлы Федераль казначылык (алга таба - 19н боерыгы) (федераль башкарма хакимият органнарының норматив актлары бюллетене, №1, 07.01.2013);

"Татарстан Республикасында җирле үзидарә турында" 2004 елның 28 июлдәге 45-ТРЗ номерлы Татарстан Республикасы Законы (Татарстан Республикасы, №155-156, 03.08.2004);

Арча муниципаль районының Урта Аты авыл җирлеге Советы карары белән кабул ителгән Татарстан Республикасы Арча муниципаль районының 27.10.2014 № 63 номерлы уставы (алга таба - Устав);

Урта Аты авыл җирлеге башкарма комитетының эчке хезмэт тәртибе кагыйдәләре (алга таба - Кагыйдә).

1.5. Әлеге Регламентта түбәндәге терминнар һәм билгеләмәләр кулланыла:

документ күчәрмәсе-документның төп нөсхәсен һәм аның тышкы билгеләрен тулысынча яңадан торгызучы юридик көчкә ия булмаган документ;

1) документ - текст, аудиозама, сурәт һәм (яки) аларның тупланмасы рәвешендә теләсә нинди формадагы мәгълүмат теркәлгән, аны тәңгәлләштерергә мөмкинлек бирә торган реквизитлары булган, жәмәгатьчелек тарафыннан файдалану һәм саклау максатларында вакыт һәм пространство буенча тапшыру өчен билгеләнгән материал йөрткеч;

өземтә-документның бер өлеше, мәсәлән, клиентның билгеле бер датага счетының торышы турында банк счетыннан өземтә

техник хата – муниципаль хезмэт күрсәтүче орган тарафыннан җибәрелгән һәм документларга кертелгән мәгълүматларның (муниципаль хезмэт нәтижәсенә)

документлардагы мәгълүматларга туры килмәвенә китергән хата (хата, ялгыш, грамматик яки арифметик хата яки башка шундый хата);

Әлеге Регламентта муниципаль хезмәт күрсәтү турында гариза (алга таба - гариза) дип телдән мөрәжәгать аңлашыла.

2. Муниципаль хезмэт күрсәтү стандарты

Муниципаль хезмэт күрсәтү стандартына таләпнең атамасы	Стандарт таләпләренең эчтәлегә	Муниципаль хезмәтне яки таләпне билгели торган норматив акт
2.1. Муниципаль хезмэт атамасы	Документлар һәм алардан өзәмтәләр күчәрмәләрен таныклау	РФ Шәһәр төзелешә Кодексы; 256 номерлы боерык
<i>2.2. Жирле үзидарәнең муниципаль хезмәтне турыдан-туры күрсәтүчә башкарма-күрсәтмә органы исеме</i>	Татарстан Республикасы Арча муниципаль районының Урта Аты авыл жирлегә башкарма комитеты	Устав; Нигезләмә
2.3. Муниципаль хезмэт күрсәтү нәтижәсенәң тасвирламасы	Документлар күчәрмәләренең, алардан өзәмтәләрнең дәрәсләген таныклау буенча нотариаль гамәлләр кылу. Документлар күчәрмәләренең, алардан өзәмтәләрнең дәрәсләген таныклау буенча нотариаль гамәлләр кылудан баш тарту	
<i>2.4. Муниципаль хезмәт күрсәтү срогы, шул исәптән муниципаль хезмәт күрсәтүдә катнашучы оешмаларга мәрәжәгать итү зарурлығын исәпкә алып, туктатып тору мөмкинлегә Россия Федерациясә законнарында каралган очракта, муниципаль хезмәт күрсәтүне туктатып тору срогы</i>	Документлар күчәрмәләренең һәм алардан өзәмтәләрнең дәрәсләген таныклау мәрәжәгать иткәннән соң бер сәгать эчендә башкарыла. Хезмәт күрсәтүдән баш тарту турында карар кабул ителгән очракта, мәрәжәгать иткәннән соң биш эш көнә эчендә. Нотариаль гамәл кылуны кичектерү турында карар кабул ителгән очракта, мәрәжәгать иткәннән соң биш эш көнә эчендә. <i>Муниципаль хезмәт күрсәтү вакытын туктатып тору каралмаган;</i>	
2.5. Муниципаль хезмәт күрсәтү өчен закон яисә башка норматив хокукый актлар нигезендә кирәкле документларның, шулай	1. Мәрәжәгать итүченәң шәхесән таныклаучы башка документлар. 2. Бер биттән артык күчәрмәләренең яисә аларның өзәмтәләренең дәрәсләген таныту өчен тапшырылган	256 номерлы боерык

Муниципаль хезмэт күрсәтү стандартына таләпнең атамасы	Стандарт таләпләренең эчтәлеге	Муниципаль хезмәтне яки таләпне билгели торган норматив акт
ук мәрәжәгать итүче тарафыннан тапшырылырга тиешле муниципаль хезмәтләр күрсәтү өчен кирәкле һәм мәжбүри булган хезмәтләрнең төгәл исемлеге, мәрәжәгать итүче тарафыннан аларны алу ысуллары, шул исәптән электрон рәвештә, аларны тапшыру тәртибе	документлар тегелгән, номерланган һәм документлар басылган оешма мөһере белән беркетелгән булырга тиеш.	
2.6. Дәүләт органнары, жирле үзидарә органнары һәм башка оешмалар карамагындагы һәм мәрәжәгать итүче тапшырырга хокуклы муниципаль хезмәтләр күрсәтү өчен норматив хокукый актлар нигезендә кирәкле һәм мәрәжәгать итүче тапшырырга хокуклы булган документларның тулы исемлеге, шулай ук мәрәжәгать итүчеләр тарафыннан аларны алу ысуллары, шул исәптән электрон рәвештә, аларны тапшыру тәртибе; дәүләт органы, жирле үзидарә органы йә шушы документлар белән эш итүче оешма	Ведомствоара бәйләнеш кысаларында алына: Дәүләт пошлинасын һәм нотариаль тарифны түләү турындагы белешмәләр (ГИС ГМП гамәлгә керткәннән соң)	19н боерыгы
<i>2.7. Норматив хокукый актларда каралган очракларда аларны килештерү хезмәт</i>	Килештерү таләп ителми	

Муниципаль хезмэт күрсәтү стандартына таләпнең атамасы	Стандарт таләпләренең эчтәлегә	Муниципаль хезмәтне яки таләпне билгели торган норматив акт
<i>күрсәтү өчен таләп ителә торган һәм муниципаль хезмәт күрсәтүче орган гамәлгә ашыра торган дәүләт хакимияте органнары (жирле үзидарә органнары) һәм аларның структур бүлекчәләре исемлегә</i>		
2.8. Муниципаль хезмәт күрсәтү өчен кирәкле документларны кабул итүне кире кагу буенча сәбәпләрнең тулы исемлегә	<p>1) Документларның тиешле булмаган зат тарафыннан тапшырылуы;</p> <p>2) тапшырылган документларның әлегә Регламентның 2.5 пунктында күрсәтелгән документлар исемлегенә туры килмәве;</p> <p>3) гаризада һәм гаризага теркәлә торган документларда искәртелмәгән төзәтүләр, аларның эчтәлеген төрлечә аңларга мөмкинлек бирә торган житди төгәлсезлекләр булу;</p>	

Муниципаль хезмэт күрсәтү стандартына таләпнең атамасы	Стандарт таләпләренең эчтәлеге	Муниципаль хезмәтне яки таләпне билгели торган норматив акт
<p>2.9. Муниципаль хезмэт күрсәтүне туктатып тору яисә кире кагу өчен нигезләрнең тулы исемлеге</p>	<p>Хезмэт күрсәтүне туктатып тору өчен нигезләр каралмаган. Баш тарту өчен нигезләр: 1) мондый гамәл кылу законга каршы килсә 2) гамәл бүтән жирлек яки муниципаль район жирле үзидарә органының вазыйфаи заты (мирас милкен саклау буенча чаралар күрүгә карата һәм кирәк булган очракта, алар белән идарә итү буенча чаралар күрүгә карата) яисә нотариус тарафыннан кылынырга тиеш. 3) нотариаль гамәл кылу турындагы үтенеч белән суд тарафыннан хокуктан файдалануга сәләтсез яисә хокуктан файдалануга чикле сәләтсез дип танылган граждандан яки тиешле вәкаләтләре булмаган вәкил мәрәжәгать итсә. 4) гамәл кылу закон таләпләренә туры килмәсә; 5) Мәрәжәгать итүче тарафыннан документлар тулы күләмдә тапшырылмаган йә тәкъдим ителгән гаризада һәм (яисә) документларда тулы булмаган һәм (яисә) дәрәс булмаган мөгълүмат бар.</p>	
<p>2.10. Муниципаль хезмэт күрсәткән өчен алына торган дәүләт пошлинасын яисә башка түләүне алу тәртибе, күләме һәм алу нигезләре</p>	<p>нотариаль гамәлләр кылган өчен муниципаль хезмэт түләүле нигездә күрсәтелә. Дәүләт пошлинасы түбәндәге күләмдә түленә: документларның күчәрмәләренең алардан өзәмтләренәң дәрәсләген таныклау – документларның күчәрмәләре яки алардан өзәмтәненәң бер бите өчен 10 сум. имзаның чынлыгын таныклау: гаризалар һәм башка документларда (юридик затларны теркәү турында банк карталарыннан һәм гаризалардан тыш) - 100 сум; банк карточкаларында һәм юридик затны теркәү турындагы гаризаларда (һәр заттан, һәр документта) - 200 сум. Авыл жирлегә башкарма комитеты бинасыннан читтә</p>	

Муниципаль хезмэт күрсәтү стандартына таләпнең атамасы	Стандарт таләпләренең эчтәлеге	Муниципаль хезмәтне яки таләпне билгели торган норматив акт
	<p>кылынган нотариаль гамәлләр өчен дәүләт пошлинасы бер ярим тапкыр артыграк күләмдә түленә.</p> <p>Дәүләт пошлинасын түләү ташламалары РФ ХКның 333.38 статьясындагы 2, 4, 11 пунктларында билгеләнгән.</p>	
<p>2.11. Муниципаль хезмэт күрсәтү өчен кирәк һәм мәжбүри булган хезмәтләр күрсәтү өчен түләүне исәпләү методикасы турындагы мәгълүматны да кертеп, әлеге түләүне алу тәртибе, күләме һәм нигезләре</p>	<p>Кирәкле һәм мәжбүри хезмэт күрсәтү таләп ителми</p>	
<p>2.12. Муниципаль хезмэт күрсәтү турында гариза биргәндә һәм әлеге хезмәтләр күрсәтү нәтижәләрен алганда чират көтүнең максималь вакыты</p>	<p>Чират булганда муниципаль хезмэт алуга гариза бирү 15 минуттан артмаска тиеш.</p> <p>Муниципаль хезмэт күрсәтү нәтижәсен алганда чиратта торунуң максималь вакыты 15 минуттан артмаска тиеш</p>	
<p>2.13. Муниципаль хезмэт күрсәтү турында мөрәжәгать итүченең гарызнамәсен теркәү срогы, шул исәптән электрон рәвештә</p>	<p>Гариза килгәннән соң бер көн эчендә</p>	
<p>2.14. Муниципаль хезмэт күрсәтелә торган биналарга мөрәжәгать итүчеләрнең көтү һәм кабул итү урыннарына таләпләр, шул исәптән күрсәтелгән объектларның инвалидларны социаль яклау турындагы Россия Федерациясе законнары нигезендә инвалидларның файдалана алуын тәэмин итүгә, мондый</p>	<p>Муниципаль хезмэт күрсәтү яңгынга каршы система һәм яңгын сүндерү системасы, документлар тутыру өчен кирәкле жиһаз, мәгълүмат стендлары белән тәэмин ителгән биналарда алып барыла.</p> <p>Инвалидларның муниципаль хезмэт күрсәтү урынына тоткарлыксыз керү мөмкинлегенә тәэмин ителә (бинага уңайлы керү-чыгу һәм аның эчендә хәрәкәт итү).</p> <p>Муниципаль хезмэт күрсәтү тәртибе турында визуаль, текстлы һәм мультимедияле мәгълүмат гариза бирүчеләр өчен уңайлы урыннарда, шул исәптән инвалидларның чикләнгән мөмкинлекләрен исәпкә алып урнаштырыла</p>	

Муниципаль хезмэт күрсәтү стандартына таләпнең атамасы	Стандарт таләпләренең эчтәлеге	Муниципаль хезмәтне яки таләпне билгели торган норматив акт
<p><i>хезмәтләр күрсәтү тәртибе турында визуаль, текстлы һәм мультимедиа мәгълүматын урнаштыруга һәм рәсмиләштерүгә карата таләпләр</i></p>		
<p>2.15. Муниципаль хезмэт күрсәтүләрнең үтемлелек һәм сыйфат күрсәткечләре, шул исәптән муниципаль хезмэт күрсәткәндә мөрәжәгать итүченең вазыйфаи затлар белән хезмәттәшлеге саны һәм аларның дәвамлылыгы, муниципаль хезмэт күрсәтүләрнең күпфункцияле үзәгендә, дөүләти һәм муниципаль хезмәтләр күрсәтүнең күпфункцияле үзәге читтән торып эшләүчеләрендә муниципаль хезмэт күрсәтүләр мөмкинлеге, муниципаль хезмэт күрсәтү барышы турында мәгълүмат алу мөмкинлеге, шул исәптән мәгълүмати-коммуникация технологияләрен кулланып, мәгълүмат алу мөмкинлеге</p>	<p>Муниципаль хезмэт күрсәтүнең һәркем файдалана алырлык булуы һәм сыйфат күрсәткечләре: Башкарма комитет бинасының жәмәгать транспортына якын урнашуы; белгечләрнең, шулай ук гариза бирүчеләрдән документлар кабул итү башкарыла торган бүлмәләрнең житәрлек санда булуы; «Интернет» челтәрендәге мәгълүмат стендларында, мәгълүмат ресурсларында, Бердәм дөүләт һәм муниципаль хезмәтләр порталында муниципаль хезмэт күрсәтү ысуллары, тәртибе һәм сроклары турында тулы мәгълүмат булу; инвалидларга хезмәтләрдән башкалар белән тигез дәрәжәдә файдаланырга комачаулаучы каршылыкларны узуда ярдәм итү. Түбәндә саналачак очраклар муниципаль хезмэт күрсәтү сыйфатын билгели: документлар кабул иткәндә һәм гариза бирүчеләргә документлар биргәндә чиратлар; муниципаль хезмэт күрсәтү срокларын бозулар; муниципаль хезмэт күрсәтүче муниципаль хезмәткәрләрнең гамәлләренә (гамәл кылмауларына) шикаятьләр; муниципаль хезмэт күрсәтүче муниципаль хезмәткәрләрнең мөрәжәгать итүчеләргә карата тупас, игътибарсыз мөнәсәбәтенә карата шикаятьләр. Муниципаль хезмэт күрсәтү турында гариза биргәндә һәм</p>	

Муниципаль хезмэт күрсәтү стандартына таләпнең атамасы	Стандарт таләпләренең эчтәлеге	Муниципаль хезмәтне яки таләпне билгели торган норматив акт
	<p>муниципаль хезмэт күрсәтү нәтижәләрен алганда муниципаль хезмэт күрсәтүче вазыйфаи затның һәм гариза бирүченең бер тапкыр аралашуы күздә тотыла. Аралашуның дәвамлылыгы регламент белән билгеләнә.</p> <p>Муниципаль хезмэт күрсәтүне дәүләт һәм муниципаль хезмәтләр күрсәтүнең күпфункцияле үзәгендә (алга таба - МФЦ) консультация, документлар кабул иткәндә һәм биргәндә КФУ белгече башкара.</p> <p>Муниципаль хезмэт күрсәтү барышы турында мәгълүматны мөрәжәгать итүче Арча муниципаль районының сайтында, дәүләт һәм муниципаль хезмәтләрнең бердәм порталында, КФУтә алырга мөмкин</p>	
2.16. Муниципаль хезмәтне электрон формада күрсәтү үзенчәлекләре	<p>Муниципаль хезмәтне электрон формада алу тәртибе турында консультацияне интернет- кабул итү яки Татарстан Республикасы дәүләт һәм муниципаль хезмәтләр порталы аша алырга мөмкин.</p> <p>Электрон рәвештә муниципаль хезмэт күрсәтү турында гариза бирү законда каралган очракта, гариза Татарстан Республикасы дәүләт һәм муниципаль хезмәтләр порталы (http://uslugi.tatar.ru/) яисә дәүләт һәм муниципаль хезмәтләр (функцияләр) бердәм порталы (http:// www.gosuslugi.ru/) аша бирелә.</p>	

3. Административ процедураларны үтәү тәртибен, аларны үтәү тәртибенә таләпләр, шул исәптән административ процедураларны электрон рәвештә башкару үзенчәлекләре, шулай ук күп функцияле үзәкләрдә, дәүләти һәм муниципаль хезмәтләр күрсәтүнең күпфункцияле үзәгенең читтән торып эшләү урыннарында административ процедураларны башкару үзенчәлекләре

3.1. Муниципаль хезмәт күрсәткәндә гамәлләрнең эзлеклелеген тасвирлау

3.1.1. Муниципаль хезмәт күрсәтү түбәндәге процедураларны үз эченә ала:

- 1) гариза бирүчегә консультация бирү;
- 2) гаризаны кабул итү һәм теркәү;
- 3) муниципаль хезмәт нәтижәләрен әзерләү һәм бирү;

3.1.2. Муниципаль хезмәт күрсәтү буенча гамәлләрнең эзлеклелеге блок-схемасы 1 нче кушымтада күрсәтелгән.

3.2. Гариза бирүчегә консультация бирү.

3.2.1. Мөрәжәгать итүче шәхсән һәм (яки) телефон аша Башкарма комитетта муниципаль хезмәт күрсәтү тәртибе турында консультация алу өчен мөрәжәгать итә.

Башкарма комитет житәкчесе урынбасары (секретарь), нотариаль гамәлләр башкару өчен җавап бирүче (алга таба – Башкарма комитет житәкчесе урынбасары, мөрәжәгать итүчегә консультация бирә, шул исәптән муниципаль хезмәт алу өчен кирәкле документларның составы, формасы һәм эчтәлегенә буенча һәм, кирәк булганда, гариза бланкын тугыруда ярдәм итә.

Әлегә пунктта билгеләнә торган процедура гариза бирүче мөрәжәгать иткән көнне гамәлгә ашырыла.

Процедураның нәтижәсе: тапшырылган документларның составы, формасы һәм эчтәлегенә буенча консультацияләр, искәртүләр.

3.3. Гаризаны кабул итү һәм теркәү

3.3.1. Мөрәжәгать итүче шәхсән, ышанычлы зат аша муниципаль хезмәт күрсәтү турында язма гариза бирә һәм әлегә Регламентның 2.5 пункты нигезендә документларны башкарма комитетта тапшыра.

3.3.2. Башкарма комитет житәкчесе урынбасары (секретаре):

гариза бирүченең шәхесен таныклай;

гариза бирүченең вәкаләтләрен тикшерә (ышанычнамә буенча эш иткән очракта);

әлегә Регламентның 2.5 пунктында каралган документларның булу-булмавын тикшерә;

тапшырылган документларның билгеләнгән таләпләргә туры килү-килмәвен тикшерә (документларның күчәрмәләрен тиешенчә ясау, документларда төзәтүләр, өстәп язучулар, сызылган сүзләр һәм башка килештерелмәгән төзәтүләрнең булмавы).

Кисәтүләр булмаган очракта, Башкарма комитет житәкчесе урынбасары (секретаре):

гаризаны кабул итә һәм аны махсус журналда терки;

мөрәжәгать итүчегә документларны кабул итү датасы, бирелгән керү номеры, муниципаль хезмәтне башкару датасы һәм вакыты турында мәгълүмат язылган гариза күчәрмәсен тапшыра.

Әлегә Регламентның 2.8 пунктында каралган документларны кабул итүдән баш тарту өчен нигезләр булган очракта, белгеч, документларны кабул итүне алып баручы белгеч, мөрәжәгать итүчегә гаризаны теркәү өчен каршылыклар булу турында хәбәр итә

һәм тапшырылған документларда ачыкланған җитешсезлекләрне язмача аңлатып, документларны кире кайтара.

Процедураларның нәтижәсе: кабул ителгән һәм теркәлгән гариза яки гариза бирүчегә кире кайтарылган документлар.

3.4. Муниципаль хезмәт нәтижеләрен әзерләү һәм бирү

3.4.1. Башкарма комитет җитәкчесе урынбасары (секретаре) гаризаны теркәгәннән соң:

гаризага беркетелә торган документларда булган мәгълүматларны тикшерә; әлеге Регламентның 2.9 пунктында каралган хезмәт күрсәтүдән баш тарту өчен нигезләрнең булуын тикшерә.

Хезмәт күрсәтүдән баш тарту өчен нигезләр булган очракта, Башкарма комитет җитәкчесе урынбасары (секретаре) мәрәҗәгать итүчегә баш тарту сәбәпләре турында хәбәр итә һәм әлеге Регламентның 3.5 пунктында каралган процедураларны башкара.

Нотариаль гамәлне кичектерү өчен нигезләр булган очракта Башкарма комитет җитәкчесе урынбасары (секретаре) әлеге Регламентның 3.5 пунктында каралган процедураларны башкара.

Муниципаль хезмәт күрсәтүдән баш тарту өчен нигезләр булмаган очракта белгеч: нотариаль гамәлләр кылган өчен түләүнең дәрәслеген тикшерә; документның күчермәсен яки өземтәне документның төп нөсхәсе белән чагыштыра; документ күчермәләренең, өземтәнең дәрәслеген раслый;

Россия Федерациясә дәүләт гербы сурәте төшерелгән җирлек башкарма комитеты имзасын куя, басма читкә җибәрелә;

нотариаль гамәлләрне теркәү реестрында терки;

гариза бирүчегә таныкланган документларны кире кайтара.

Әлеге Регламентның 3.3 -3.4 пунктлары белән билгеләнә торган процедуралар гариза теркәлгәннән соң 15 минут эчендә гамәлгә ашырыла.

Процедураларның нәтижәсе: гариза бирүчегә тапшырылган нотариуста расланган документларның күчермәләре яки өземтәләр.

3.4.2. Башкарма комитет җитәкчесе урынбасары (секретаре) хезмәт күрсәтүдән баш тарту турында карар кабул ителгән очракта, нотариаль гамәлләр кылудан баш тарту турында карар чыгара. Карар гариза бирүчегә почта аша җибәрелә.

Әлеге пункт белән билгеләнә торган процедуралар мәрәҗәгать итүче хезмәт күрсәтүне сорап мәрәҗәгать иткәннән соң биш көннән дә соңга калмыйча гамәлгә ашырыла.

Процедураларның нәтижәсе: мәрәҗәгать итүчегә җибәрелгән нотариаль гамәлләр кылудан баш тарту турында карар.

3.5. Нотариаль гамәл кылуны кичектереп тору

3.5.1. Башкарма комитет җитәкчесе урынбасары (секретаре) нотариаль гамәл кылуны түбәндәге очракларда кичектереп торырга мөмкин:

физик һәм юридик затлардан өстәмә мәгълүмат соратып алу зарурилыгы булганда; документларны экспертизага җибәрү кирәк булганда;

кызыксынган затлардан аларның бу гамәлләргә каршы булмавы турында соратулар кирәк булганда

Башкарма комитет җитәкчесе урынбасары (секретаре) мәрәҗәгать итүчегә нотариаль гамәлләр кылуның кичектерелеп торуы турында хәбәр итә.

Әлеге пункт белән билгеләнә торган процедуралар гариза бирүче мәрәҗәгать иткән көнне гамәлгә ашырыла.

Процедураларның нәтижәсе: мөрәжәгать итүчегә нотариаль гамәл кылуның кичектерелүе турында хәбәр итү.

3.5.2. Башкарма комитет житәкчесе урынбасары (секретаре) нотариаль гамәлләр кылуны кичектерү турында карар кабул ителгәннән соң өстәмә мөгълүмат алу өчен кирәкле соратуны эзерли һәм тиешле органга яки кызыксынган затка жиберә.

Әлеге пункт белән билгеләнә торган процедуралар мөрәжәгать итүче мөрәжәгать иткәннән соң биш көннән дө соңга калмыйча гамәлгә ашырыла.

Процедураларның нәтижәсе: тиешле органга яки кызыксынган затка жиберелгән сорату.

3.5.3. Башкарма комитет житәкчесе урынбасары (секретаре) соратуларга җавап алынганнан соң мөрәжәгать итүчегә хәбәр итә һәм әлеге Регламентның 3.3 -3.4 пунктларында билгеләнгән тәртиптә хезмәт күрсәтә.

3.6. Техник хаталарны төзәтү.

3.6.1. Муниципаль хезмәт нәтижәсе булган документта техник хата ачыкланган очракта, мөрәжәгать итүче башкарма комитетка тапшыра:

техник хатаны төзәтү турында гариза (2 нче кушымта);

мөрәжәгать итүчегә техник хатасы булган муниципаль хезмәт күрсәтү нәтижәсе буларак бирелгән документ;

техник хаталар булуны раслый торган юридик көчкә ия документлар;

Муниципаль хезмәт нәтижәсе булган документта күрсәтелгән белешмәләрдә техник хатаны төзәтү турында гариза гариза бирүче (аның вәкиле) шәхсән яки почта аша (шул исәптән электрон почта аша) яки дөүлөт һәм муниципаль хезмәтләрнең бердәм порталы яки дөүлөт һәм муниципаль хезмәтләр күрсәтү күпфункцияле үзегә аша бирелә.

3.6.2. Башкарма комитет житәкчесе урынбасары техник хатаны төзәтү турында гаризаны кабул итә, беркетелгән документлар белән гаризаны терки.

Әлеге пункт белән билгеләнә торган процедура гариза теркәлгәннән соң бер көн эчендә гамәлгә ашырыла.

Процедураның нәтижәсе: кабул ителгән һәм теркәлгән гариза.

3.6.3. Башкарма комитет житәкчесе урынбасары документларны карый һәм хезмәт нәтижәсе булган документка төзәтмәләр кертү максатыннан әлеге Регламентның 3.4 пунктында каралган процедураларны гамәлгә ашыра, төзәтелгән документны мөрәжәгать итүчедән (вәкаләтле вәкилгә) техник хата булган документның оригиналын кире алу белән шәхсән үзенә кул куйдырып бирә.

Әлеге пункт белән билгеләнә торган процедура, техник хата ачыкланганнан соң яки жиберелгән хата турында теләсә кайсы кызыксынган заттан гариза алганнан соң, өч көн эчендә гамәлгә ашырыла.

Процедураның нәтижәсе: гариза бирүчегә тапшырылган (жиберелгән) документ.

4. Муниципаль хезмәт күрсәтүне контрольдә тоту тәртибе һәм формалары

4.1. Муниципаль хезмәт күрсәтүнең тулылыгын һәм сыйфатын контрольдә тоту гариза бирүчеләрнең хокукларын бозу очракларын ачыклау һәм бетерүен, муниципаль хезмәт күрсәтү процедураларының үтөлешен тикшерүне, җирле үзидарә органы вазыйфаи затларының гамәлләренә (гамәл кылмауларына) карарлар эзерләүне үз эченә ала.

Административ процедураларның үтөлешен контрольдә тоту формаларына түбәндәгеләр керә:

- 1) муниципаль хезмәт күрсәтү буенча документ проектларын тикшерү һәм килештерү. Тикшерү нәтижәсе булып проектларны имзалау тора;
- 2) билгеләнгән тәртиптә алып барыла торган эш башкаруны тикшерү;
- 3) муниципаль хезмәт күрсәтү процедураларының үтөлешенә билгеләнгән тәртиптә контроль тикшерүләр уздыру.

Контроль тикшерүләр план буенча (жирле үзидарә органы эшчәнлегенең ярты еллык яки еллык планнары нигезендә башкарыла) һәм планнан тыш булырга мөмкин. Тикшерүләр уздырганда муниципаль хезмәт күрсәтүгә (комплекслы тикшерүләр) бәйлә барлык мәсьәләләр дә яисә мөрәжәгать итүченең конкрет мөрәжәгәте буенча карала ала.

Муниципаль хезмәт күрсәткәндә һәм карар кабул иткәндә гамәлләрнең башкарылуын тикшереп торуну гамәлгә ашыру максатларында башкарма комитет җитәкчесенә муниципаль хезмәт күрсәтү нәтижәләре турында белешмәләр бирелә.

4.2. Муниципаль хезмәт күрсәтү буенча административ процедураларда билгеләнгән гамәлләрнең эзлеклелеге үтөлешенә агымдагы контроль башкарма комитет җитәкчесе тарафыннан гамәлгә ашырыла.

4.3. Агымдагы контрольне гамәлгә ашыручы вазифаи затлар исемлеге жирле үзидарә органының структур бүлекчәләре турындагы нигезләмәләр һәм вазифаи регламентлар белән билгеләнә.

Үткәрелгән тикшерүләр нәтижәләре буенча гариза бирүчеләрнең хокуклары бозылу очраklары ачыкланган очракта, гаепле затлар Россия Федерациясе законнары нигезендә җаваплылыкка тартыла.

4.4. Башкарма комитет җитәкчесе мөрәжәгать итүчеләрнең мөрәжәгатьләрен үз вакытында карамаган өчен җаваплы.

Башкарма комитет җитәкчесе (житәкче урынбасары) әлеге Регламентның 3 бүлегендә күрсәтелгән административ гамәлләрне вакытында һәм (яисә) тиешенчә үтәмәгән өчен муниципаль хезмәт күрсәтү барышында кабул ителә торган (башкарыла торган) карарлары һәм гамәлләре (гамәл кылмавы) өчен Законда билгеләнгән тәртиптә җаваплы була.

4.5. Гражданныр, аларның берләшмәләре һәм оешмалары ягыннан муниципаль хезмәт күрсәтүне тикшереп торуну муниципаль хезмәт күрсәткәндә башкарма комитет эшчәнлегенең ачыклыгы, муниципаль хезмәт күрсәтү тәртибе турында тулы, актуаль һәм дәрәс мәгълүмат алу һәм муниципаль хезмәт күрсәтү барышында мөрәжәгатьләренә (шикаятьләренә) судка кадәр карау мөмкинлеге ярдәмендә гамәлгә ашырыла.

Муниципаль хезмәт күрсәтүче органнарның, шулай ук аларның вазифаи затларының, муниципаль хезмәткәрләренең карарларына һәм гамәлләренә (гамәл кылмауларына) карата судка кадәр (судтан тыш) шикаять бирү тәртибе

5.1. Муниципаль хезмәттән файдаланучылар муниципаль хезмәт күрсәтүдә катнашучы Комитет хезмәткәрләренең гамәлләренә (гамәл кылмауларына) судка кадәрге тәртиптә Башкарма комитетка шикаять бирергә хокуклы.

Гариза бирүче түбәндәге очраklарда шикаять белән мөрәжәгать итә ала:

- 1) гариза бирүченең муниципаль хезмәт күрсәтү турындагы гаризасын теркәү вакытын бозу;
- 2) муниципаль хезмәт күрсәтү вакытын бозу;
- 3) мөрәжәгать итүченең муниципаль хезмәт күрсәтү өчен Россия Федерациясе, Татарстан Республикасы, Арча муниципаль районы норматив хокукый актларында каралмаган документларын таләбе;

4) гариза бирүчедән муниципаль хезмэт күрсәтү өчен Россия Федерациясе, Татарстан Республикасы норматив хокукий актлары, муниципаль хокукий актлар белән каралган документларны кабул итүдән баш тарту;

5) федераль законнарда һәм алар нигезендә кабул ителгән Россия Федерациясенен, Татарстан Республикасының, Арча муниципаль районының башка норматив хокукий актларында баш тартсалар, муниципаль хезмэт күрсәтүдән баш тарту;

6) муниципаль хезмэт күрсәткәндә гариза бирүчедән Россия Федерациясе, Татарстан Республикасы, Арча муниципаль районы норматив-хокукий актлары белән билгеләнмәгән түләүне таләп итү;

7) Башкарма комитетның, Башкарма комитетның вазыйфаи затының муниципаль хезмэт күрсәтү нәтижәсендә бирелгән документларда жибәрелгән хаталарны һәм ялгышларны төзәтүдән баш тартуы яисә мондый төзәтмәләрнең билгеләнгән срогын бозу.

5.2. Шикаять язмача кәгазьдә яки электрон формада бирелә.

Шикаять почта аша, КФҮ аша, "Интернет" мәгълүмати-телекоммуникация челтәрен кулланып, Арча муниципаль районының рәсми сайтынан (<http://www.arsk.tatarstan.ru>), Татарстан Республикасы дәүләт һәм муниципаль хезмәтләр күрсәтүнең бердәм порталы (<http://uslugi.tatar.ru>), дәүләт һәм муниципаль хезмәтләр (функцияләр) бердәм порталы <http://www.gosuslugi.ru>) аша жибәрелергә мөмкин, шулай ук мөрәжәгать итүчене шәхси кабул иткәндә мөмкин.

5.3. Шикаятьне карау срогы - аны теркәгән көннән алып унбиш эш көне эчендә. Муниципаль хезмэт күрсәтүче органның, муниципаль хезмәтне күрсәтүче органдагы вазыйфаи затның мөрәжәгать итүчедән документларны кабул итүдән баш тартуына яисә жибәрелгән басма хаталарны һәм хаталарны төзәтүдә яисә мондый төзәтүләрнең билгеләнгән срогы бозылган очракта - аны теркәгән көннән алып биш эш көне эчендә кире кагылган очракта.

5.4. Шикаятьтә түбәндәге мәгълүмат булырга тиеш:

1) карарларына һәм гамәлләренә (гамәл кылмауларына) карата шикаять белдерелә торган хезмэт күрсәтүче органның, хезмэт күрсәтүче органның вазифаи затының яисә муниципаль хезмәткәрнең исем-атамасы;

2) мөрәжәгать итүче - физик затның фамилиясе, исеме, атасының исеме (соңгысы - булган очракта), яшәү урыны турында белешмәләр, мөрәжәгать итүче - юридик затның урнашу урыны турында белешмәләр, шулай ук элемент өчен телефон номеры (номерлары), электрон почта адресы (булган очракта) һәм мөрәжәгать итүчегә жавап жибәрелергә тиешле почта адресы (булганда);

3) муниципаль хезмэт күрсәтә торган органның, муниципаль хезмэт күрсәтә торган органның вазифаи затының яки муниципаль хезмәткәрнең шикаять белдерелә торган карарлары һәм гамәлләре (гамәл кылмаулары) турында мәгълүматлар;

4) мөрәжәгать итүченең хезмэт күрсәтә торган органның, хезмэт күрсәтә торган органның вазифаи затының яисә муниципаль хезмәткәрнең карары һәм гамәле (гамәл кылмавы) белән килешмәвенә нигез булган дәлилләр.

5.5. Шикаятькә анда бәян ителгән хәлләрне раслый торган документларның күчermәләре беркетеп бирелергә мөмкин. Бу очракта шикаятьтә аңа беркетеп бирелә торган документлар исемлеге китерелә.

5.6. Шикаятькә муниципаль хезмэт күрсәтүче имза сала.

5.7. Шикаятьне карау нәтижәләре буенча башкарма комитет житәкчесе (жирлек башлыгы) түбәндәге карарларның берсен кабул итә:

1) шикаятьне канәгатьләндерә, шул исәптән кабул ителгән карарны гамәлдән чыгару, хезмэт күрсәтү нәтижәсендә бирелгән документларда хезмэт күрсәтүче орган тарафыннан жибәрелгән басма хаталарны һәм хаталарны төзәтү, мөрәжәгать итүчегә түләтү Россия Федерациясе норматив хокукий актларында, Татарстан Республикасы

норматив хокукый актларында каралмаган акчаларны кире кайтару рәвешендә, шулай ук башка рәвешләрдә;

2) шикаятьне канәгатьләндрүдән баш тарта.

Әлеге пунктта күрсәтелгән карар кабул ителгән көннән соң килә торган көннән дә соңга калмыйча, гариза бирүчегә язма рәвештә һәм, гариза бирүченең теләге буенча, электрон формада шикаятьне карап тикшерү нәтижәләре турында дәлилленгән җавап җибәрелә.

5.8. Шикаятьне карап тикшерү барышында яисә нәтижәләре буенча административ хокук бозу яисә жинаятьләр составы билгеләре ачыкланган очракта, шикаятьләрне карау вәкаләтләре бирелгән вазыйфаи зат булган материалларны кичекмәстән прокуратура органнарына җибәрә.

Муниципаль хезмэт күрсәтү бунча гамәлләрнең эзлеклелеге блок-схемасы

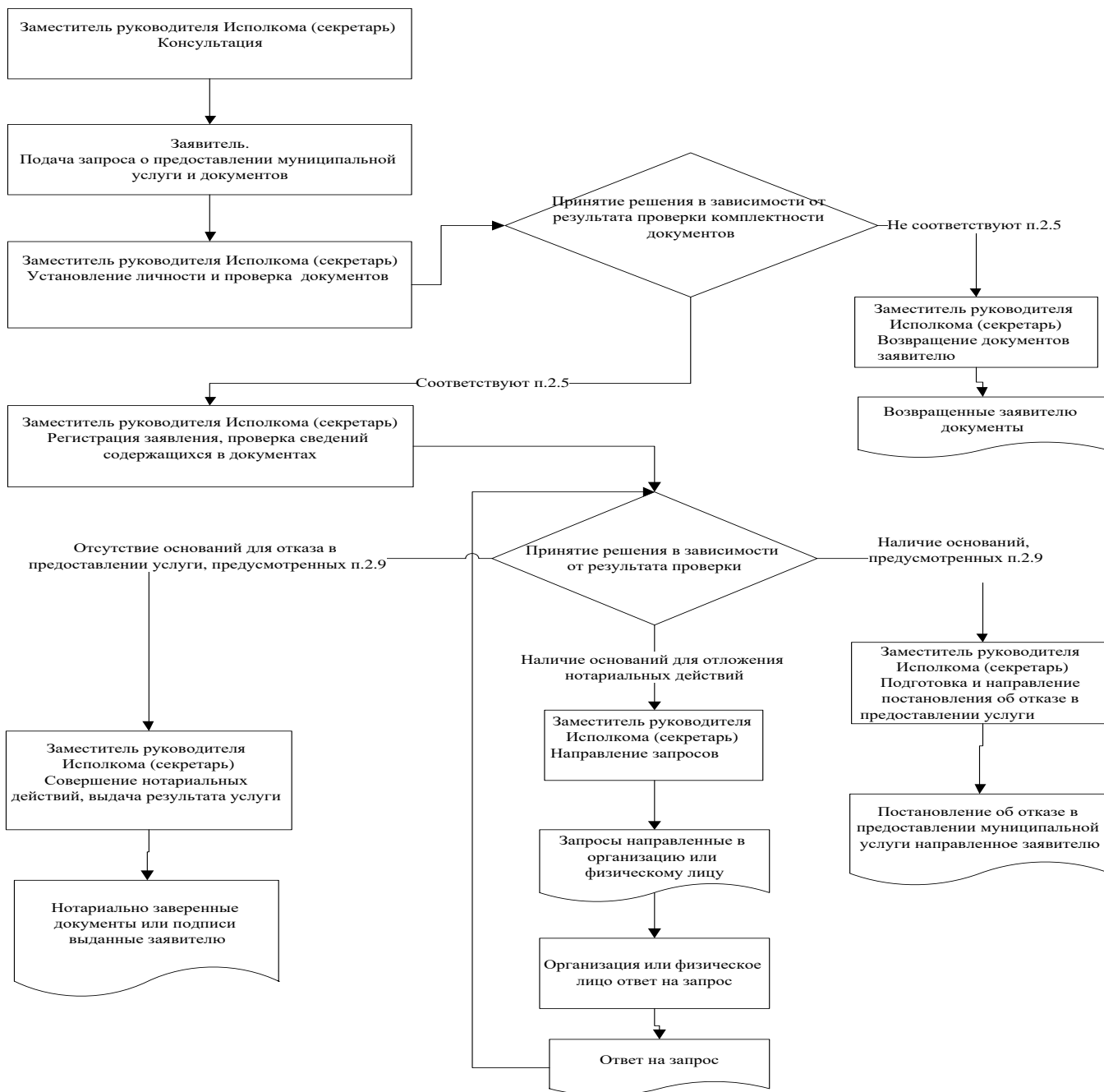

_____ муниципаль районы
Башкарма комитеты житәкчесенә

Гариза
техник хаталарны төзөтү турында

Муниципаль хезмәт күрсәтүдә жибәрелгән хата турында хәбәр итәм

(хезмәт күрсәтү исеме)

Язылган: _____

Дәрәс мәгълүмат: _____

Жибәрелгән техник хатаны төзөтүгезне һәм муниципаль хезмәт күрсәтү нәтижәсе булган документка тиешле үзгәрешләр кертүгезне сорыйм.

Түбәндәге документларны беркетәм:

- 1.
- 2.
- 3.

Техник хатаны төзөтү турындагы гаризаны кире кагу турында карар кабул ителгән очракта, әлеге карарны түбәндәге ысул белән жибәрүгезне сорыйм:

электрон документны E-mail адресына жибәрү юлы белән: _____;

кәгазьдә расланган күчәрмә рәвешендә почта аша почта жибәрелгән адрес буенча:

Муниципаль хезмәт күрсәтү максатыннан, алар нигезендә муниципаль хезмәт күрсәтә торган орган тарафыннан карарлар кабул ителүне исәпкә алып, шул исәптән автоматлаштырылган тәртиптә, шәхси мәгълүматларны эшкәртүгә (жыю, системага салу, туплау, саклау, төгәенлөү (яңарту, үзгәртү), файдалану, тарату (шул исәптән тапшыру), шәхессезләндерү, ябу, шәхси мәгълүматларны юк итү, шулай ук муниципаль хезмәт күрсәтү кысаларында шәхси мәгълүматларны эшкәртү өчен кирәкле булган башка гамәлләр) үземнең ризалыгымны, шулай ук минем тарафтан вәкаләт бирелгән затның ризалыгын раслыйм.

Әлеге гаризага кертелгән, минем шәхесемә һәм мин тәкъдим иткән затка кагылышлы, шулай ук минем тарафтан түбәндә кертелгән белешмәләрнең дәрәс булуын раслыйм. Гаризага беркетелгән документлар (документларның күчәрмәләре) Россия Федерациясе законнары белән билгеләнгән таләпләргә туры килә, гариза биргән вакытта бу документлар гамәлдә һәм андагы мәгълүматлар дәрәс.

Миңа күрсәтелгән муниципаль хезмәтнең сыйфатын бәяләү буенча _____ телефоны аша сораштыруда катнашырга ризалыгымны бирәм.

(дата)
исеме)

(имза) (фамилиясе, исеме, атасының

**Муниципаль хезмәт күрсәтү өчен җаваплы һәм аның үтәлешен контрольдә тотуны
гамәлгә ашыручы вазыйфаи затларның реквизитлары**

Арча муниципаль районының Урта Аты авыл җирлеге башкарма комитеты

Вазыйфа	Телефоны	Электрон адресы
Секретарь	507-35	Sat.Ars@tatar.ru

Арча муниципаль районының Урта Аты авыл җирлеге Советы

Вазыйфа	Телефоны	Электрон адресы
.	507-35	Sat.Ars@tatar.ru

Урта Аты авыл жирлеге
башкарма комитетының
«18» июль, 2016 ел, № 10
караына 4 нче кушымта

Васыять һәм ышанычнамәләр таныклығы буенча муниципаль хезмәт күрсәтү

1. Гомуми нигезләмәләр.

1.1. Муниципаль хезмәт күрсәтүнең әлеге административ регламенты (алга таба - Регламент) васыять һәм ышанычнамәләр таныклығы буенча муниципаль хезмәт күрсәтү стандартын һәм тәртибен (алга таба - муниципаль хезмәт) билгели.

1.2. Муниципаль хезмәт алуучылар: физик затлар (алга таба-гариза бирүче).

1.3. Муниципаль хезмәт Татарстан Республикасы Арча муниципаль районының Урта Аты авыл жирлеге башкарма комитеты (алга таба - Башкарма комитет) тарафыннан күрсәтелә.

Муниципаль хезмәтне башкаручы - Урта Аты авыл жирлеге башкарма комитеты (алга таба - Жирлек).

1.3.1. Авыл жирлеге башкарма комитетының урнашкан урыны: Тубән Аты авылы, Үзәк ур., 37 й.

Эш графигы:

дүшәмбе - пәнжешәмбе: 08:00 дән 17:00 гә кадәр;

жомга: 08:00 дән 17:00 гә кадәр;

ял көннәре: шимбә, якшәмбе

Ял итү һәм ашау өчен тәнәфес вакыты эчке хезмәт тәртибе кагыйдәләре белән билгеләнә.

Белешмә өчен телефон (884366) 507-35

Узу шәхесне таныклау документлары буенча.

1.3.2. Муниципаль районның «Интернет» мәгълүмат-телекоммуникация челтәрендәге рәсми сайтының адресы (алга таба - «Интернет» челтәре): (<http://www.arsk.tatarstan.ru>).

1.3.3. Дәүләт хезмәте күрсәтү турындагы мәгълүмат түбәндәгечә алынырга мөмкин:

1) башкарма комитет биналарында урнашкан муниципаль хезмәт турында визуаль һәм текстлы мәгълүматлы стендлар ярдәмендә мөрәжәгать итүчеләр белән эшләү өчен. Мәгълүмат стендларында урнаштырыла торган мәгълүмат шушы Регламентның 1.1, 1.3.1, 2.3, 2.5, 2.8, 2.10, 2.11, 5.1 пунктларындагы (пунктчаларындагы) муниципаль хезмәт турында белешмәләргә үз эченә ала;

2) «Интернет» челтәре аша муниципаль районның рәсми сайтында (<http://www.arsk.tatarstan.ru>);

3) Татарстан Республикасы дәүләт һәм муниципаль хезмәтләр порталында (<http://uslugi.tatar.ru>);

4) дәүләт һәм муниципаль хезмәтләрнең (функцияләр) бердәм порталында (<http://www.gosuslugi.ru>);

5. Башкарма комитетта:

телдән мөрәжәгать иткәндә-шәхсән яки телефон буенча;

язмача (шул исәптән электрон документ формасында) мөрәжәгать иткәндә - язмача почта аша, электрон почта аша.

1.3.4. Муниципаль хезмәт күрсәтү мәсьәләләре буенча мәгълүмат башкарма комитет белгече тарафыннан муниципаль районның рәсми сайтында һәм башкарма

комитет биналарындагы мәғлүмат стендларында мөрәжәгать итүчеләр белән эшләү өчен урнаштырыла.

1.4. Муниципаль хезмәт күрсәтү:

Россия Федерациясе Граждан кодексы (беренче өлеш) 1994 елның 30 11 декабрдәге 51-ФЗ номерлы (алга таба - РФ ГрК) (РФ законнар җыентыгы, 05.12.1994, №32, ст.3301);

Россия Федерациясе Салым кодексы (икенче өлеш) 05.08.2000 № 117-ФЗ (алга таба - РФ НК) (РФ законнар җыентыгы, 07.08.2000, №32, ст.3340);

Нотариат турында Россия Федерациясе законнарының 11.02.1993 № 4462-1 (алга таба - Нигезләр) (СНД Ведомости и РФ ВС, 11.03.1993 № 10, 357 ст.);

«Россия Федерациясендә җирле үзидарәне оештыруның гомуми принциплары турында» 2003 елның 06 октябрдәге 131-ФЗ номерлы Федераль закон (алга таба - 131-ФЗ номерлы Федераль закон) (РФ законнар җыентыгы, 06.10.2003, №40, 3822 ст.);

"Дәүләт һәм муниципаль хезмәтләр күрсәтүне оештыру турында" 2010 елның 27 июлдәге 210-ФЗ номерлы Федераль закон (алга таба - 210-ФЗ номерлы Федераль закон) (РФ законнар җыентыгы, 02.08.2010, № 31, 4179 ст.);

Россия Юстиция министрлыгының "Нотариаль гамәлләрне теркәү өчен реестрлар формасын, нотариаль таныклыкларны һәм килешүләрдә һәм таныкый торган документларда таныклау язмаларын раслау турында" 2002 елның 10 апрелдәге 99 номерлы боерыгы (алга таба - 99 номерлы боерык) (федераль башкарма хакимият органнарының норматив актлары Бюллетене, №20, 20.05.2002);

Россия Юстиция министрлыгының 2007 елның 27 декабрдәге 256 номерлы «Җирлекләрнең һәм муниципаль районнарның җирле администрацияләре башлыклары һәм җирлекләр һәм муниципаль районнар җирле үзидарәләренең махсус вәкаләтле вазыйфаи затлары тарафыннан нотариаль гамәлләр кылу тәртибен раслау турында» боерыгы (алга таба - 256 номерлы боерык) (Россия газетасы, №3, 11.01.2008);

«Дәүләт һәм муниципаль түләүләр турында дәүләт мәғлүмат системасын алып бару тәртибен раслау хақында» 2012 елның 30 ноябрдәге 19н номерлы Федераль казначылык (алга таба - 19н боерыгы) (федераль башкарма хакимият органнарының норматив актлары бюллетене, №1, 07.01.2013);

«Татарстан Республикасында җирле үзидарә турында» 2004 елның 28 июлдәге 45-ТРЗ номерлы Татарстан Республикасы Законы (Татарстан Республикасы, №155-156, 03.08.2004);

Арча муниципаль районының Урта Аты авыл җирлеге Советы карары белән кабул ителгән Татарстан Республикасы Арча муниципаль районының 27.10.2014 № 67 номерлы уставы (алга таба - Устав);

Урта Аты авыл җирлеге башкарма комитетының эчке хезмәт тәртибе кагыйдәләре (алга таба - Кагыйдә).

1.4. Әлеге Регламентта түбәндәге терминнар һәм билгеләмәләр кулланыла:

гамәлдәге законнар нигезендә һәм билгеле бер форма буенча төзелгән васыятьнамә- милек, кыйммәтләр, акчалата кертемнәр хужасының үлеменнән соң милек кем милкенә тапшырылырга тиешлеге турында нотариаль расланган язма күрсәтмәсе;

ышанычнамә булып өченче затлар каршында вәкиллек итү өчен зат тарафыннан башка затка бирелә торган язма вәкаләт таныла. Вәкил белән алыш-биреш ясау өчен язмача вәкаләт бирү турыдан-туры өченче затка тапшырылырга мөмкин.

техник хата – муниципаль хезмәт күрсәтүче орган тарафыннан җибәрелгән һәм документларга кертелгән мәғлүматларның (муниципаль хезмәт нәтижәсенең) документлардагы мәғлүматларга туры килмәвенә китергән хата (хата, ялгыш, грамматик яки арифметик хата яки башка шундый хата);

Әлеге Регламентта муниципаль хезмәт күрсәтү турында гариза (алга таба - гариза) дип телдән мөрәжәгать аңлашыла.

2. Муниципаль хезмэт күрсәтү стандарты

Муниципаль хезмэт күрсәтү стандартына таләпнең атамасы	Стандарт таләпләренең эчтәлеге	Муниципаль хезмәтне яки таләпне билгели торган норматив акт
2.1. Муниципаль хезмэт атамасы	васыятьнамәне һәм ышанычнамәне таныклау	РФ Шәһәр төзелеше Кодексы; 256 номерлы боерык
2.2. <i>Жирле үзидарәнең муниципаль хезмәтне турыдан-туры күрсәтүче башкарма-күрсәтмә органы исеме</i>	Татарстан Республикасы Арча муниципаль районының Урта Аты авыл җирлеге башкарма комитеты	Устав; Нигезләмә;
2.3. Муниципаль хезмэт күрсәтү нәтижәсенең тасвирламасы	васыятьләр таныклығы буенча һәм ышанычнамәләр таныклығы буенча нотариаль гамәлләр башкару васыятьләр таныклығы буенча һәм ышанычнамәләр таныклығы буенча нотариаль гамәлләр кылудан баш тарту	
2.4. <i>Муниципаль хезмэт күрсәтү срогы, шул исәптән муниципаль хезмэт күрсәтүдә катнашучы оешмаларга мөрәҗәгать итү зарурлыгын исәпкә алып, туктатып торы мөмкинлеге Россия Федерациясе законнарында каралган очракта, муниципаль хезмэт күрсәтүне туктатып торы срогы</i>	Васыятьнамәләрне һәм ышанычнамәләрне таныклау мөрәҗәгать иткән вакыттан алып бер эш көне дәвамында гамәлгә ашырыла. Хезмэт күрсәтүдән баш тарту турында карар кабул ителгән очракта, мөрәҗәгать иткәннән соң биш эш көне эчендә. Нотариаль гамәл кылуны кичектерү турында карар кабул ителгән очракта, мөрәҗәгать иткәннән соң биш эш көне эчендә. <i>Муниципаль хезмэт күрсәтү вакытын туктатып торы каралмаган;</i>	
2.5. Муниципаль хезмэт күрсәтү өчен закон яисә башка норматив хокукий актлар нигезендә кирәкле документларның, шулай ук мөрәҗәгать итүче тарафыннан тапшырылырга тиешле муниципаль хезмәтләр күрсәтү өчен кирәкле һәм мәҗбүри булган хезмәтләрнең төгәл	1. Мөрәҗәгать итүченең шәхесен таныклаучы башка документлар. 2. Ышанычсызлык таныклығында ышанычлылык.	256 номерлы боерык

исемлеге, мөрәжәгать итүче тарафыннан аларны алу ысуллары, шул исәптән электрон рәвештә, аларны тапшыру тәртибе		
2.6. Дәүләт органнары, жирле үзидарә органнары һәм башка оешмалар карамагындагы һәм мөрәжәгать итүче тапшырырга хокуклы муниципаль хезмәтләр күрсәтү өчен норматив хокукий актлар нигезендә кирәкле һәм мөрәжәгать итүче тапшырырга хокуклы булган документларның тулы исемлеге, шулай ук мөрәжәгать итүчеләр тарафыннан аларны алу ысуллары, шул исәптән электрон рәвештә, аларны тапшыру тәртибе; дәүләт органы, жирле үзидарә органы йә шушы документлар белән эш итүче оешма	Ведомствоара бәйләнеш кысаларында алына: Дәүләт пошлинасы турында белешмәләр	19н боерыгы
<i>2.7. Норматив хокукий актларда каралган очракларда аларны килештерү хезмәт күрсәтү өчен таләп ителә торган һәм муниципаль хезмәт күрсәтүче орган гамәлгә ашыра торган дәүләт хакимияте органнары (жирле үзидарә органнары) һәм аларның структур бүлекчәләре исемлеге</i>	Килештерү таләп ителми	
2.8. Муниципаль хезмәт күрсәтү өчен кирәкле документларны	1) Документларның тиешле булмаган зат тарафыннан тапшырылуы;	

<p>кабул итүне кире кагу буенча сәбәпләрнең тулы исемлеге</p>	<p>2) тапшырылган документларның әлеге Регламентның 2.5 пунктында күрсәтелгән документлар исемлегенә туры килмәве; 3) гариза һәм гаризага теркәлә торган документларда әчтәлеген аңларга комачаулый торган өстәп язылган, сызылган сүзләр, төзәтмәләр булу; 4) документларны тиешле булмаган органга тапшыру</p>	
<p>2.9. Муниципаль хезмәт күрсәтүне туктатып тору яисә кире кагу өчен нигезләрнең тулы исемлеге</p>	<p>Хезмәт күрсәтүне туктатып тору өчен нигезләр каралмаган. Баш тарту өчен нигезләр: 1) мондый гамәл кылу законга каршы килсә 2) гамәл башка жирлек яки муниципаль район жирле үзидарә органының вазыйфаи заты тарафыннан кылынырга тиеш 3) нотариаль гамәл кылу турындагы үтенеч белән суд тарафыннан хокуктан файдалануга сәләтсез яисә хокуктан файдалануга чикле сәләтсез дип танылган граждандан яки тиешле вәкаләтләре булмаган вәкил мөрәжәгать итсә; 4) дәүләт һәм муниципаль түләүләр турында дәүләт мәгълүмат системасы (алга таба – ГИС ГМП) аша дәүләт пошлинасын һәм нотариаль тарифны түләү турында мәгълүмат килмәү; 5) мөрәжәгать итүче тарафыннан документлар тулы күләмдә тапшырылмаган яки гаризада һәм (яки) документларда тулы булмаган һәм (яки) дәрәс булмаган мәгълүмат булу.</p>	
<p>2.10. Муниципаль хезмәт күрсәткән өчен алына торган дәүләт пошлинасын яисә башка түләүне алу тәртибе, күләме һәм алу нигезләре</p>	<p>нотариаль гамәлләр кылган өчен муниципаль хезмәт түләүле нигездә күрсәтелә. Дәүләт пошлинасы 1) Россия Федерациясе законнары нигезендә нотариаль форма таләп итүче алыш - бирешләр кылуга ышанычнамә таныклығы өчен-200 сум; 2) Россия Федерациясе законнары нигезендә нотариаль форма таләп итә торган башка ышанычнамәләр таныклығы өчен - 200 сум; 3) ышанычлыкны бирү тәртибендә бирелә торган</p>	<p>РФ НК 333.24, 333.25 ст.</p>

	<p>ышанычнамә таныклығы өчен, әгәр таныклык Россия Федерациясе законнары нигезендә мәжбүри булса-200 сум;</p> <p>4) васыятьнамә таныклығы, ябык васыятьне кабул иткән өчен - 100 сум;</p> <p>5) әлеге пунктның 6 пунктчасында каралган мөлкәттән тыш, мөлкәт белән файдалану һәм (яки) эш итү хокукына ышанычнамәләр таныклығы өчен:</p> <p>балаларга, шул исәптән уллыкка алынган балаларга, иренә-хатынына, әти - әниләренә, бертуганнарына-100 сум;</p> <p>башка физик затларга-500 сум;</p> <p>6) автотранспорт чараларыннан файдалану һәм (яки) куллану хокукына ышанычнамә таныклығы өчен:</p> <p>балаларга, шул исәптән уллыкка алынган балаларга, иренә-хатынына, әти - әниләренә, бертуганнарына-250 сум;</p> <p>башка физик затларга-400 сум;</p> <p>Авил жирлеге башкарма комитеты бинасыннан читтә кылынган нотариаль гамәлләр өчен дәүләт пошлинасы бер ярим тапкыр артыграк күләмдә түленә.</p> <p>Нотариаль тариф-200 сум. Инвалидларга 1-2 төркем 100 сум, ташлама 50 %</p>	
<p>2.11. Муниципаль хезмәт күрсәтү өчен кирәк һәм мәжбүри булган хезмәтләр күрсәтү өчен түләүне исәпләү методикасы турындагы мәгълүматны да кертеп, әлеге түләүне алу тәртибе, күләме һәм нигезләре</p>	<p>Кирәкле һәм мәжбүри хезмәт күрсәтү таләп ителми</p>	
<p>2.12. Муниципаль хезмәт күрсәтү турында гариза биргәндә һәм әлеге хезмәтләр күрсәтү нәтижәләрен алганда чират кәтүнең максималъ вакыты</p>	<p>Чират булганда муниципаль хезмәт алуга гариза бирү 15 минуттан артмаска тиеш.</p> <p>Муниципаль хезмәт күрсәтү нәтижәсен алганда чиратта торуның максималъ вакыты 15 минуттан артмаска тиеш</p>	
<p>2.13. Муниципаль хезмәт күрсәтү турында мәрәжәгать итүченең гаризнамәсен теркәү срогы, шул</p>	<p>Гариза килгәннән соң бер көн эчендә</p>	

исәптән электрон рәвештә		
<p>2.14. Муниципаль хезмәт күрсәтелә торган биналарга мөрәжәгать итүчеләрнең көтү һәм кабул итү урыннарына таләпләр, шул исәптән күрсәтелгән объектларның инвалидларны социаль яклау турындагы Россия Федерациясе законнары нигезендә инвалидларның файдалана алуын тәэмин итүгә, мондый хезмәтләр күрсәтү тәртибе турында визуаль, текстлы һәм мультимедиа мәгълүматын урнаштыруга һәм рәсмиләштерүгә карата таләпләр</p>	<p>Муниципаль хезмәт күрсәтү янгынга каршы система һәм янғын сүндерү системасы, документлар тутыру өчен кирәкле җиһаз, мәгълүмат стендлары белән тәэмин ителгән биналарда алып барыла.</p> <p>Инвалидларның муниципаль хезмәт күрсәтү урынына тоткарлыксыз керү мөмкинлегенә тәэмин ителә (бинага уңайлы керү-чыгу һәм аның эчендә хәрәкәт итү).</p> <p>Муниципаль хезмәт күрсәтү тәртибе турында визуаль, текстлы һәм мультимедияле мәгълүмат гариза бирүчеләр өчен уңайлы урыннарда, шул исәптән инвалидларның чикләнгән мөмкинлекләрен исәпкә алып урнаштырыла</p>	
<p>2.15. Муниципаль хезмәт күрсәтүләрнең үтемлек һәм сыйфат күрсәткечләре, шул исәптән муниципаль хезмәт күрсәткәндә мөрәжәгать итүченең вазыйфаи затлар белән хезмәттәшлеге саны һәм аларның давамлылыгы, муниципаль хезмәт күрсәтүләрнең күпфункцияле үзегендә, дөүләти һәм муниципаль хезмәтләр күрсәтүнең күпфункцияле үзеге читтән торып эшләүчеләрендә муниципаль хезмәт күрсәтүләр мөмкинлегенә, муниципаль хезмәт күрсәтү барышы турында</p>	<p>Муниципаль хезмәт күрсәтүнең һәркем файдалана алырлык булуы һәм сыйфат күрсәткечләре:</p> <p>Башкарма комитет бинасының җәмәгать транспортына якын урнашуы;</p> <p>белгечләрнең, шулай ук гариза бирүчеләрдән документлар кабул итү башкарыла торган бүлмәләрнең җитәрлек санды булуы;</p> <p>«Интернет» челтәрендәгә мәгълүмат стендларында, мәгълүмат ресурсларында, Бердәм дөүләт һәм муниципаль хезмәтләр порталында муниципаль хезмәт күрсәтү ысуллары, тәртибе һәм сроклары турында тулы мәгълүмат булу;</p> <p>инвалидларга хезмәтләрдән башкалар белән тигез дәрәҗәдә файдаланырга комачаулаучы каршылыкларны узуда ярдәм итү.</p> <p>Түбәндә саналачак очраклар муниципаль хезмәт күрсәтү сыйфатын билгели:</p> <p>документлар кабул иткәндә һәм гариза бирүчеләргә</p>	

<p>мәгълүмат алу мөмкинлеге, шул исәптән мәгълүмати-коммуникация технологияләрен кулланып, мәгълүмат алу мөмкинлеге</p>	<p>документлар биргәндә чиратлар; муниципаль хезмәт күрсәтү срокларын бозулар; муниципаль хезмәт күрсәтүче муниципаль хезмәткәрләрнең гамәлләренә (гамәл кылмауларына) шикаятьләр; муниципаль хезмәт күрсәтүче муниципаль хезмәткәрләрнең мөрәжәгать итүчеләргә карата тупас, игътибарсыз мөнәсәбәтенә карата шикаятьләр.</p> <p>Муниципаль хезмәт күрсәтү турында гариза биргәндә һәм муниципаль хезмәт күрсәтү нәтижәләрен алганда муниципаль хезмәт күрсәтүче вазыйфаи затның һәм гариза бирүченең бер тапкыр аралашуы күздә тотыла. Аралашуның дәвамлылыгы регламент белән билгеләнә.</p> <p>Муниципаль хезмәт күрсәтүне дәүләт һәм муниципаль хезмәтләр күрсәтүнең күпфункцияле үзәгендә (алга таба - МФЦ) консультация, документлар кабул иткәндә һәм биргәндә КФУ белгече башкара.</p> <p>Муниципаль хезмәт күрсәтү барышы турында мәгълүматны мөрәжәгать итүче Арча муниципаль районының сайтында, дәүләт һәм муниципаль хезмәтләрнең бердәм порталында, КФУтә алырга мөмкин</p>	
<p>2.16. Муниципаль хезмәтне электрон формада күрсәтү үзенчәлекләре</p>	<p>Муниципаль хезмәтне электрон формада алу тәртибе турында консультацияне интернет- кабул итү яки Татарстан Республикасы дәүләт һәм муниципаль хезмәтләр порталы аша алырга мөмкин.</p> <p>Әгәр законда муниципаль хезмәт күрсәтү турында гаризаны электрон формада бирү каралган булса, гариза Татарстан Республикасы дәүләт һәм муниципаль хезмәтләр порталы http://uslugi.tatar.ru яки бердәм дәүләт һәм муниципаль хезмәтләр (функцияләр) порталы http://www.gosuslugi.ru аша бирелә</p>	

3. Административ процедураларны үтәү тәртибен, аларны үтәү тәртибенә таләпләр, шул исәптән административ процедураларны электрон рәвештә башкару үзенчәлекләре, шулай ук күп функцияле үзәкләрдә, дәүләти һәм муниципаль хезмәтләр күрсәтүнең күп функцияле үзәгенең читтән торып эшләү урыннарында административ процедураларны башкару үзенчәлекләре

3.1. Муниципаль хезмәт күрсәткәндә гамәлләрнең эзлеклелеген тасвирлау

3.1.1. Муниципаль хезмәт күрсәтү түбәндәге процедураларны үз эченә ала:

- 1) гариза бирүчегә консультация бирү;
- 2) гаризаны кабул итү һәм теркәү;
- 3) муниципаль хезмәт нәтижәләрен әзерләү һәм бирү;

3.1.2. Муниципаль хезмәт күрсәтү буенча гамәлләрнең эзлеклелеге блок-схемасы 1 нче кушымтада күрсәтелгән.

3.2. Гариза бирүчегә консультация бирү.

3.2.1. Мөрәжәгать итүче шәхсән һәм (яки) телефон аша Башкарма комитетка муниципаль хезмәт күрсәтү тәртибе турында консультация алу өчен мөрәжәгать итә.

Башкарма комитет секретаре мөрәжәгать итүчегә, шул исәптән, муниципаль хезмәт алу өчен кирәкле документларның составы, формасы һәм эчтәлегенә буенча консультациялар бирә һәм кирәк булганда гариза бланкын тутыруда ярдәм күрсәтә.

Әлеге пунктта билгеләнә торган процедура гариза бирүче мөрәжәгать иткән көнне гамәлгә ашырыла.

Процедураның нәтижәсе: тапшырылган документларның составы, формасы һәм эчтәлегенә буенча консультациялар, искәртүләр.

3.3. Гаризаны кабул итү һәм теркәү

3.3.1. Мөрәжәгать итүче васыятьнамәләр таныклыгы һәм ышанычнамәләр таныклыгы буенча нотариаль гамәлләр башкару турында язмача гариза бирә һәм әлеге Регламентның 2.5 пункты нигезендә документларны авыл башкарма комитетына тапшыра.

3.3.2. Башкарма комитет секретаре:

гариза бирүченең шәхесен таныкый;

гариза бирүченең вәкаләтләрен тикшерә (ышанычнамә буенча эш иткән очракта);

әлеге Регламентның 2.5 пунктында каралган документларның булу-булмавын тикшерә;

тапшырылган документларның билгеләнгән таләпләргә туры килү-килмәвен тикшерә (документларның күчәрмәләрен тиешенчә ясау, документларда төзәтүләр, өстәп язучылар, сызылган сүзләр һәм башка килештерелмәгән төзәтүләрнең булмавы).

Кисәтүләр булмаган очракта Башкарма комитет секретаре:

гаризаны кабул итә һәм аны махсус журналда терки;

мөрәжәгать итүчегә документларны кабул итү датасы, бирелгән керү номеры, муниципаль хезмәтне башкару датасы һәм вакыты турында мәгълүмат язылган гариза күчәрмәсен тапшыра.

Әлеге Регламентның 2.8 пунктында каралган документларны кабул итүдән баш тарту өчен нигезләр булган очракта, Башкарма комитет секретаре, документларны кабул итүне алып баручы, мөрәжәгать итүчегә гаризаны теркәү өчен каршылыклар булу турында хәбәр

итә һәм тапшырылган документларда ачыкланган житешсезлекләрнең эчтәлеген язмача аңлатып, документларны кире кайтара.

Процедураларның нәтижәсе: кабул ителгән һәм теркәлгән гариза яки гариза бирүчегә кире кайтарылган документлар.

3.4. Муниципаль хезмәт нәтижеләрен әзерләү һәм бирү

3.4.1. Башкарма комитет секретаре гаризаны теркәгәннән соң:

гаризага беркетелә торган документларда булган мәгълүматларны тикшерә; әлеге Регламентның 2.9 пунктында каралган хезмәт күрсәтүдән баш тарту өчен нигезләрнең булуын тикшерә.

Хезмәт күрсәтүдән баш тарту өчен нигезләр булган очракта, Башкарма комитет житәкчесе урынбасары мөрәжәгать итүчегә баш тарту сәбәпләре турында хәбәр итә һәм әлеге Регламентның 3.5 пунктында каралган процедураларны башкара.

Нотариаль гамәлне кичектерү өчен нигезләр булган очракта, Башкарма комитет белгече әлеге Регламентның 3.6 пунктында каралган процедураларны башкара.

Муниципаль хезмәт күрсәтүдән баш тарту өчен нигезләр булмаган очракта, Орган белгече:

нотариаль гамәлләр кылган өчен түләүнең дәрәслеген тикшерә (дәүләт пошлинасы турында белешмәләр бирү турындагы гарызнамәнең ведомствоара электрон хезмәттәшлек системасы ярдәмендә электрон рәвештә жиберү юлы белән).

3.3-3.4 пунктлары белән билгеләнгән процедуралар мөрәжәгать итүче мөрәжәгать иткән вакыттан 15 минут дәвамында гамәлгә ашырыла.

Процедураларның нәтижәсе: васыятьнамәнең нотариаль таныклығы һәм ышанычнамә таныклығы.

3.4.2. Башкарма комитет секретаре хезмәт күрсәтүдән баш тарту турында карар кабул ителгән очракта, нотариаль гамәлләр кылудан баш тарту турында карар чыгара. Карар гариза бирүчегә почта аша жиберелә.

Әлеге пункт белән билгеләнә торган процедуралар мөрәжәгать итүче хезмәт күрсәтүне сорап мөрәжәгать иткәннән соң биш көннән дә соңга калмыйча гамәлгә ашырыла.

Процедураларның нәтижәсе: мөрәжәгать итүчегә жиберелгән нотариаль гамәлләр кылудан баш тарту турында карар.

3.5. Нотариаль гамәл кылуны кичектереп тору

3.5.1. Башкарма комитет секретаре нотариаль гамәлләр кылуны кичектерергә мөмкин: физик һәм юридик затлардан өстәмә мәгълүмат соратып алу зарурилыгы булганда; документларны экспертизага жиберү кирәк булганда;

кызыксынган затлардан аларның бу гамәлләргә каршы булмавы турында соратулар кирәк булганда

Башкарма комитет секретаре мөрәжәгать итүчегә нотариаль гамәлләр кылуның кичектерелүе турында хәбәр итә.

Әлеге пункт белән билгеләнә торган процедуралар гариза бирүче мөрәжәгать иткән көнне гамәлгә ашырыла.

Процедураларның нәтижәсе: мөрәжәгать итүчегә нотариаль гамәл кылуның кичектерелүе турында хәбәр итү.

3.5.2. Башкарма комитет секретаре нотариаль гамәлләр кылуны кичектерү турында карар кабул ителгәннән соң өстәмә мәгълүмат алу өчен кирәкле соратулар әзерли һәм тиешле органга яки кызыксынган затка жиберә.

Әлеге пункт белән билгеләнә торган процедуралар мөрәжәгать итүче мөрәжәгать иткәннән соң биш көннән дә соңга калмыйча гамәлгә ашырыла.

Процедураларның нәтижәсе: тиешле органга яки кызыксынган затка жиберелгән сорату.

3.5.3. Башкарма комитет секретаре соратуларга җаваплар килгәннән соң мөрәжәгать итүчегә хәбәр итә һәм 3.3-3.4 пунктларда билгеләнгән тәртиптә хезмәт күрсәтә.

3.6. Техник хаталарны төзәтү.

3.6.1. Муниципаль хезмәт нәтижәсе булган документта техник хата ачыкланган очракта, мөрәжәгать итүче башкарма комитетка тапшыра:

техник хатаны төзәтү турында гариза (2 нче кушымта);

мөрәжәгать итүчегә техник хатасы булган муниципаль хезмәт күрсәтү нәтижәсе буларак бирелгән документ;

техник хаталар булуны раслый торган юридик көчкә ия документлар;

Муниципаль хезмәт нәтижәсе булган документта күрсәтелгән белешмәләрдә техник хатаны төзәтү турында гариза гариза бирүче (аның вәкиле) шәхсән яки почта аша (шул исәптән электрон почта аша) яки дәүләт һәм муниципаль хезмәтләрнең бердәм порталы яки дәүләт һәм муниципаль хезмәтләр күрсәтү күпфункцияле үзәге аша бирелә.

3.6.2. Башкарма комитет секретаре техник хатаны төзәтү турында гариза кабул итә, теркәлгән документлар белән гариза терки.

Әлеге пункт белән билгеләнә торган процедура гариза теркәлгәннән соң бер көн эчендә гамәлгә ашырыла.

Процедураның нәтижәсе: кабул ителгән һәм теркәлгән гариза.

3.6.3. район администрациясе белгече документларны карап тикшерә һәм хезмәт нәтижәсе булып торган документка төзәтмәләрне кертү максатыннан, әлеге регламентның 3.4 пунктында каралган процедураларны башкара, һәм мөрәжәгать итүчедән (вәкаләтле вәкилдән) техник хата булган документның оригиналын кире алып, имза куйдырып, мөрәжәгать итүчегә (вәкаләтле вәкилгә) төзәтмәләр кертелгән документны тапшыра.

Әлеге пункт белән билгеләнә торган процедура, техник хата ачыкланганнан соң яки жиберелгән хата турында теләсә кайсы кызыксынган заттан гариза алганнан соң, өч көн эчендә гамәлгә ашырыла.

Процедураның нәтижәсе: гариза бирүчегә тапшырылган (жиберелгән) документ.

4. Муниципаль хезмәт күрсәтүне контрольдә тоту тәртибе һәм формалары

4.1. Муниципаль хезмәт күрсәтүнең тулылыгын һәм сыйфатын контрольдә тоту гариза бирүчеләрнең хокукларын бозу очракларын ачыклау һәм бетерүен, муниципаль хезмәт күрсәтү процедураларының үтәлешен тикшерүне, жирле үзидарә органы вазыйфай затларының гамәлләренә (гамәл кылмауларына) карарлар эзерләүне үз эченә ала.

Административ процедураларның үтәлешен контрольдә тоту формаларына түбәндәгеләр керә:

1) муниципаль хезмәт күрсәтү буенча документ проектларын тикшерү һәм килештерү. Тикшерү нәтижәсе булып проектларны имзалау тора;

2) билгеләнгән тәртиптә алып барыла торган эш башкаруны тикшерү;

3) муниципаль хезмэт күрсәтү процедураларының үтәлешенә билгеләнгән тәртиптә контроль тикшерүләр уздыру.

Контроль тикшерүләр план буенча (жирле үзидарә органы эшчәнлегенәң ярты еллык яки еллык планнары нигезендә башкарыла) һәм планнан тыш булырга мөмкин. Тикшерүләр уздырганда муниципаль хезмэт күрсәтүгә (комплекслы тикшерүләр) бәйле барлык мәсьәләләр дә яисә мөрәҗәгать итүченәң конкрет мөрәҗәгәте буенча карала ала.

Муниципаль хезмэт күрсәткәндә һәм карар кабул иткәндә гамәлләрнең башкарылуын тикшереп торуны гамәлгә ашыру максатларында башкарма комитет житәкчесенә муниципаль хезмэт күрсәтү нәтиҗәләре турында белешмәләр бирелә.

4.2. Муниципаль хезмэт күрсәтү буенча административ процедураларда билгеләнгән гамәлләрнең эзлеклелегә үтәлешенә агымдагы контроль жирлек башлыгы тарафыннан гамәлгә ашырыла.

4.3. Агымдагы контрольне гамәлгә ашыручы вазифаи затлар исемлегә жирле үзидарә органының структур бүлекчәләре турындагы нигезләмәләр һәм вазифаи регламентлар белән билгеләнә.

Үткәрелгән тикшерүләр нәтиҗәләре буенча гариза бирүчеләрнең хокуклары бозылу очраклары ачыкланган очракта, гаепле затлар Россия Федерациясе законнары нигезендә җаваплылыкка тартыла.

4.4. Жирле үзидарә органы житәкчесе гариза бирүчеләрнең мөрәҗәгатьләре вакытында карап тикшерелмәвә өчен җаваплы.

Жирле үзидарә органының структур бүлекчәсе житәкчесе (житәкче урынбасары) әлегә Регламентның 3 бүлегендә күрсәтелгән административ гамәлләрне вакытында һәм (яки) тиешенчә үтәмәгән өчен җаваплы.

Муниципаль хезмэт күрсәтү барышында кабул ителә торган (гамәлгә ашырыла торган) карарлар һәм гамәлләр (гамәл кылмау) өчен вазыйфаи затлар һәм башка муниципаль хезмәткәрләр законда билгеләнгән тәртиптә җаваплы.

4.5. Гражданныр, аларның берләшмәләре һәм оешмалары ягыннан муниципаль хезмэт күрсәтүне тикшереп тору муниципаль хезмэт күрсәткәндә башкарма комитет эшчәнлегенәң ачыклығы, муниципаль хезмэт күрсәтү тәртибе турында тулы, актуаль һәм дәрәс мәгълүмат алу һәм муниципаль хезмэт күрсәтү барышында мөрәҗәгатьләренә (шикаятьләренә) судка кадәр карау мөмкинлегә ярдәмәндә гамәлгә ашырыла.

Муниципаль хезмэт күрсәтүче органнарның, шулай ук аларның вазыйфаи затларының, муниципаль хезмәткәрләренәң карарларына һәм гамәлләренә (гамәл кылмауларына) карата судка кадәр (судтан тыш) шикаять бирү тәртибе

5.1. Муниципаль хезмәттән файдаланучылар муниципаль хезмэт күрсәтүдә катнашучы Комитет хезмәткәрләренәң гамәлләренә (гамәл кылмауларына) судка кадәргә тәртиптә Башкарма комитетка шикаять бирергә хокуклы.

Гариза бирүче түбәндәге очракларда шикаять белән мөрәҗәгать итә ала:

1) гариза бирүченәң муниципаль хезмэт күрсәтү турындагы гаризасын теркәү вакытын бозу;

2) муниципаль хезмэт күрсәтү вакытын бозу;

3) мөрәҗәгать итүченәң муниципаль хезмэт күрсәтү өчен Россия Федерациясе, Татарстан Республикасы, Арча муниципаль районы норматив хокукый актларында каралмаган документларын таләбе;

4) гариза бирүчедән муниципаль хезмэт күрсәтү өчен Россия Федерациясе, Татарстан Республикасы норматив хокукый актлары, муниципаль хокукый актлар белән каралган документларны кабул итүдән баш тарту;

5) федераль законнарда һәм алар нигезендә кабул ителгән Россия Федерациясенен, Татарстан Республикасының, Арча муниципаль районының башка норматив хокукый актларында баш тартсалар, муниципаль хезмэт күрсәтүдән баш тарту;

6) муниципаль хезмэт күрсәткәндә гариза бирүчедән Россия Федерациясе, Татарстан Республикасы, Арча муниципаль районы норматив-хокукый актлары белән билгеләнмәгән түләүне таләп итү;

7) Башкарма комитетның, Башкарма комитетның вазыйфаи затының муниципаль хезмэт күрсәтү нәтижәсендә бирелгән документларда жибәрелгән хаталарны һәм ялгышларны төзәтүдән баш тартуы яисә мондый төзәтмәләренә билгеләнгән срогын бозу.

5.2. Шикаять язмача кәгазьдә яки электрон формада бирелә.

Шикаятьне почта аша, күпфункцияле үзәк аша, "Интернет" мәгълүмат-телекоммуникация челтәреннән файдаланып, Арча муниципаль районының рәсми сайтынан (<http://www.arsk.tatarstan.ru>), Татарстан Республикасының дәүләти һәм муниципаль хезмәтләр бердәм порталынан (<http://uslugi.tatar.ru/>), Дәүләти һәм муниципаль хезмәтләр (функцияләр) Бердәм порталынан (<http://www.gosuslugi.ru/>) файдаланырга, шулай ук мөрәжәгать итүчене шәхсән кабул иткәндә кабул итәргә мөмкин.

5.3. Шикаятьне карау срогы - аны теркәгән көннән алып унбиш эш көне эчендә. Муниципаль хезмэт күрсәтүче органның, муниципаль хезмәтне күрсәтүче органдагы вазыйфаи затның мөрәжәгать итүчедән документларны кабул итүдән баш тартуына яисә жибәрелгән басма хаталарны һәм хаталарны төзәтүдә яисә мондый төзәтүләренә билгеләнгән срогы бозылган очракта - аны теркәгән көннән алып биш эш көне эчендә кире кагылган очракта.

5.4. Шикаятьтә түбәндәге мәгълүмат булырга тиеш:

1) карарларына һәм гамәлләренә (гамәл кылмауларына) карата шикаять белдерелә торган хезмэт күрсәтүче органның, хезмэт күрсәтүче органның вазифаи затының яисә муниципаль хезмәткәренә исем-атамасы;

2) мөрәжәгать итүче- физик затның фамилиясе, исеме, атасының исеме (соңгысы - булган очракта), яшәү урыны турында белешмәләр, мөрәжәгать итүче- юридик затның урнашу урыны турында белешмәләр, шулай ук элементә өчен телефон номеры (номерлары), электрон почта адресы (булган очракта) һәм мөрәжәгать итүчегә җавап жибәрелергә тиешле почта адресы (булганда);

3) муниципаль хезмэт күрсәтә торган органның, муниципаль хезмэт күрсәтә торган органның вазифаи затының яки муниципаль хезмәткәрнең шикаять белдерелә торган карарлары һәм гамәлләре (гамәл кылмаулары) турында мәгълүматлар;

4) мөрәжәгать итүченең хезмэт күрсәтә торган органның, хезмэт күрсәтә торган органның вазифаи затының яисә муниципаль хезмәткәрнең карары һәм гамәле (гамәл кылмавы) белән килешмәвенә нигез булган дәлилләр.

5.5. Шикаятькә анда бәян ителгән хәлләрне раслый торган документларның күчәрмәләре беркетеп бирелергә мөмкин. Бу очракта шикаятьтә аңа беркетеп бирелә торган документлар исемлегә китерелә.

5.6. Шикаятькә муниципаль хезмэт күрсәтүче имза сала.

5.7. Шикаятьне карау нәтижәләре буенча башкарма комитет житәкчесе (жирлек башлыгы) түбәндәге карарларның берсен кабул итә:

1) шикаятьне канәгатьләндерә, шул исәптән кабул ителгән карарны гамәлдән чыгару, хезмэт күрсәтү нәтижәсендә бирелгән документларда хезмэт күрсәтүче орган тарафыннан жибәрелгән басма хаталарны һәм хаталарны төзәтү, мөрәжәгать итүчегә түләү Россия Федерациясе норматив хокукый актларында, Татарстан Республикасы норматив хокукый актларында каралмаган акчаларны кире кайтару рәвешендә, шулай ук башка рәвешләрдә;

2) шикаятьне канәгатьләндерүдән баш тарта.

Өлеге пунктта күрсәтелгән карар кабул ителгән көннән соң килә торган көннән дә соңга калмыйча, гариза бирүчегә язма рәвештә һәм, гариза бирүченең теләге буенча, электрон формада шикаятьне карап тикшерү нәтижәләре турында дәлилләнгән җавап җибәрелә.

5.8. Шикаятьне карап тикшерү барышында яисә нәтижәләре буенча административ хокук бозу яисә җинаятлар составы билгеләре ачыкланган очракта, шикаятьләрне карау вәкаләтләре бирелгән вазыйфай зат булган материалларны кичекмәстән прокуратура органнарына җибәрә.

Муниципаль хезмэт күрсәтү буенча гамәлләрнең эзлеклелеге блок-схемасы

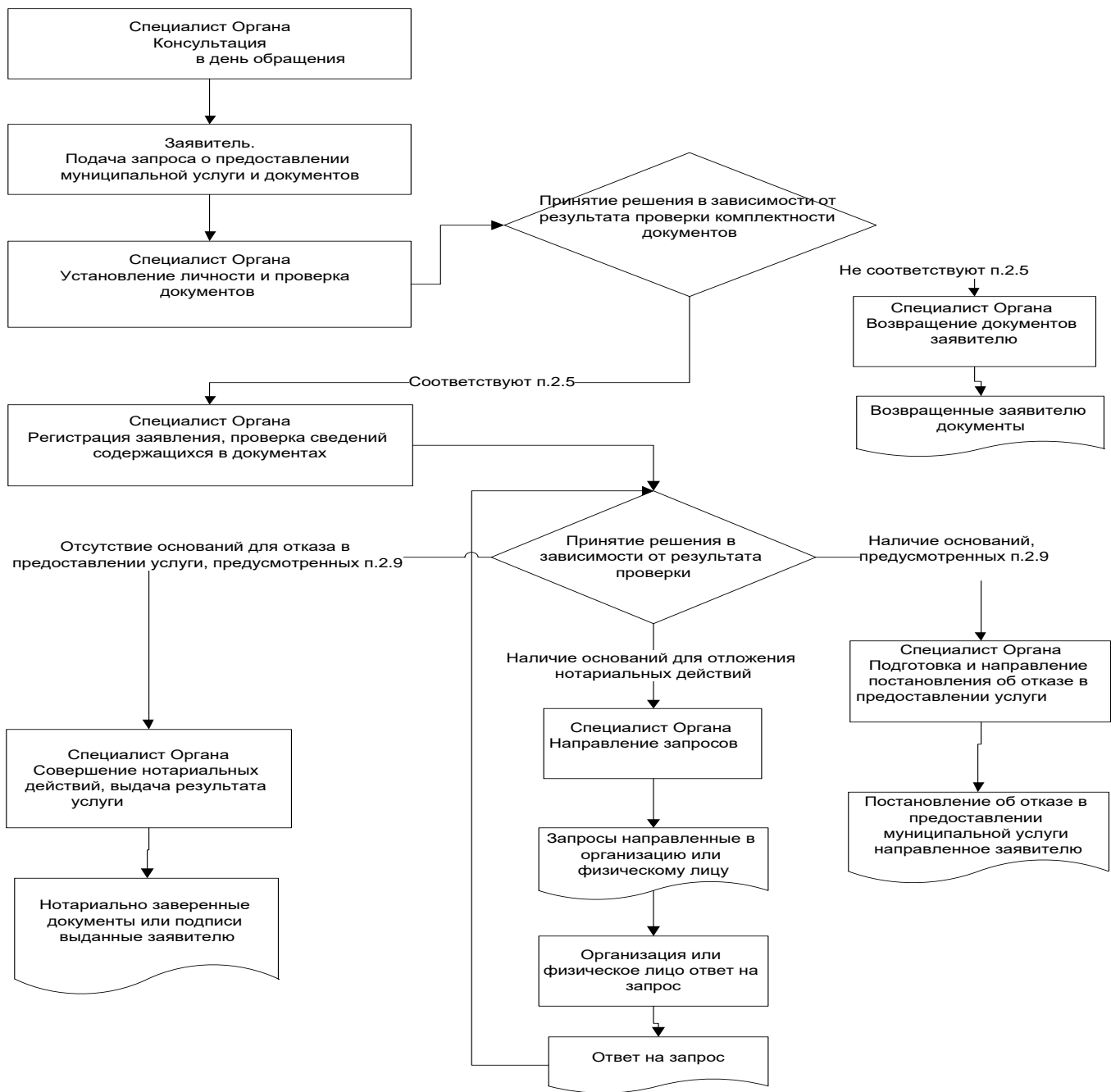

_____ муниципаль районы
Башкарма комитеты житөкчесенө

Гариза
техник хаталарны төзөтү турында

Муниципаль хезмөт күрсөтүдө жибөрөлгөн хата турында хөбөр итөм

(хезмөт күрсөтү исеме)

Язылган: _____

Дөрес мәгълүмат: _____

Жибөрөлгөн техник хатаны төзөтүгөзне һәм муниципаль хезмөт күрсөтү нәтижәсе булган документка тиешле үзгөрешләр кертүгөзне сорыйм.

Түбөндөгө документларны беркетөм:

- 1.
- 2.
- 3.

Техник хатаны төзөтү турындагы гаризаны кире кагу турында карар кабул ителгән очракта, әлеге карарны түбөндөгө ысул белән жибөрүгөзне сорыйм:

электрон документны E-mail адресына жибөрү юлы белән: _____;

көгазьдө расланган күчөрмө рөвешендө почта аша почта жибөрөлгөн адрес буенча:

Муниципаль хезмөт күрсөтү максатыннан, алар нигезендө муниципаль хезмөт күрсөтө торган орган тарафыннан карарлар кабул ителүне исәпкө алып, шул исәптән автоматлаштырылган тәртиптө, шөхси мәгълүматларны эшкөртүгө (жыю, системага салу, туплау, саклау, төгаенлөү (яңарту, үзгөртү), файдалану, тарату (шул исәптән тапшыру), шөхессезлөндөрү, ябу, шөхси мәгълүматларны юк итү, шулай ук муниципаль хезмөт күрсөтү кысаларында шөхси мәгълүматларны эшкөртү өчөн кирөкле булган башка гамөллөр) үземнең ризалыгымны, шулай ук минем тарафтан вөкаләт бирелгән затның ризалыгын раслыйм.

Әлеге гаризага кертелгән, минем шөхесемө һәм мин тәкьдим иткөн затка кагылышлы, шулай ук минем тарафтан түбөндө кертелгән белешмөлөрнең дөрес булуын раслыйм. Гаризага беркетелгән документлар (документларның күчөрмөлөрө) Россия Федерациясе законнары белән билгелөнгөн талөплөргө туры килө, гариза биргөн вакытта бу документлар гамөлдө һәм андагы мәгълүматлар дөрес.

Миңа күрсөтелгән муниципаль хезмөтнең сыйфатын бөялөү буенча _____ телефоны аша сораштыруда катнашырга ризалыгымны бирөм.

_____ (_____) (дата)

(имза) (фамилиясе, исеме, атасының исеме)

Кушымта
(белешмә буларак)

**Муниципаль хезмәт күрсәтү өчен җаваплы һәм аның үтәлешен контрольдә тотуны
гамәлгә ашыручы вазыйфаи затларның реквизитлары**

Арча муниципаль районының Урта Аты авыл җирлеге башкарма комитеты

Вазыйфа	Телефоны	Электрон адресы
Секретарь	507-35	Sat.Ars@tatar.ru

Арча муниципаль районының Урта Аты авыл җирлеге Советы

Вазыйфа	Телефоны	Электрон адресы
.	507-35	Sat.Ars@tatar.ru

Урта Аты авыл җирлеге башкарма
комитетының
«18» июль, 2016 ел, № 10
карарына 5 нче кушымта

Белешмә (өземтә) бирү буенча муниципаль хезмәт күрсәтүнең административ регламенты

1. Гомуми нигезләмәләр

1.1. Муниципаль хезмәт күрсәтүнең әлеге административ регламенты (алга таба - Регламент) белешмә (өземтә) бирү буенча муниципаль хезмәт күрсәтүнең (алга таба - муниципаль хезмәт) стандартын һәм тәртибен билгели.

1.2. Муниципаль хезмәттән файдаланучылар: физик затлар (алга таба-гариза бирүче, мөрәҗәгать итүче).

1.3. Муниципаль хезмәт Татарстан Республикасы Арча муниципаль районының Урта Аты авыл җирлеге башкарма комитеты (алга таба - Башкарма комитет) тарафыннан күрсәтелә.

Муниципаль хезмәтне башкаручы - Урта Аты авыл җирлеге башкарма комитеты (алга таба - Җирлек).

1.3.1. Авыл җирлеге башкарма комитетының урнашкан урыны: Тубән Аты авылы, Үзәк ур., 37 й.

Эш графигы:

дүшәмбе - пәнжешәмбе: 08:00 дән 17:00 гә кадәр;

җомга: 08:00 дән 17:00 гә кадәр;

ял көннәре: шимбә, якшәмбе

Ял итү һәм ашау өчен тәнәфес вакыты эчке хезмәт тәртибе кагыйдәләре белән билгеләнә.

Белешмә өчен телефон (884366) 507-35.

Узу шәхесне таныклау документлары буенча.

1.3.2. Муниципаль районның «Интернет» мәгълүмат-телекоммуникация чөптөрөндәге рәсми сайтының адресы (алга таба - «Интернет» чөптөрө): (<http://www.arsk.tatarstan.ru>).<http://www.arsk.tatar.ru>

1.3.3. Дәүләт хезмәте күрсәтү турындагы мәгълүмат түбәндәгечә алынырга мөмкин:

1) башкарма комитет биналарында урнашкан муниципаль хезмәт турында визуаль һәм текстлы мәгълүматлы стендлар ярдәмендә мөрәҗәгать итүчеләр белән эшләү өчен. Мәгълүмат стендларында урнаштырыла торган мәгълүмат шушы Регламентның 1.1, 1.3.1, 2.3, 2.5, 2.8, 2.10, 2.11, 5.1 пунктларындагы (пунктчаларындагы) муниципаль хезмәт турында белешмәләренә үз эченә ала;

2) «Интернет» чөптөрө аша муниципаль районның рәсми сайтында (<http://www.arsk.tatarstan.ru>);

3) Татарстан Республикасы дәүләт һәм муниципаль хезмәтләр порталында (<http://uslugi.tatar.ru>);

4) Дәүләт һәм муниципаль хезмәтләрнең (функцияләр) бердәм порталында (<http://www.gosuslugi.ru>);

5. Башкарма комитетта:

телдән мөрәжәгать иткәндә-шәхсән яки телефон буенча;

язмача (шул исәптән электрон документ формасында) мөрәжәгать иткәндә - язмача почта аша, электрон почта аша.

1.3.4. Муниципаль хезмәт күрсәтү мәсьәләләре буенча мәгълүмат башкарма комитет белгече тарафыннан муниципаль районның рәсми сайтында һәм башкарма комитет биналарындагы мәгълүмат стендларында мөрәжәгать итүчеләр белән эшләү өчен урнаштырыла.

1.4. Муниципаль хезмәт түбәндәге документлар нигезендә күрсәтелә:

Россия Федерациясе Граждан кодексының 1994 елның 30 декабрендәге 51-ФЗ номерлы (Россия Федерациясе законнар жыйнагы, 05.12.1994, № 32, 3301 ст.) (алга таба - РФ ГК);

Россия Федерациясенең 2001 елның 25 октябрендәге 136-ФЗ номерлы жир кодексы (Россия Федерациясе законнар жыйнагы, 29.10.2001, №44, 4147 ст.) (алга таба - РФ Жир кодексы);

Россия Федерациясе Торак кодексы белән 2004 елның 29 декабрендәге 188-ФЗ номерлы (Россия Федерациясе законнарының жыйнагы, 03.01.2005, № 1 (1 өлеш), 14 ст.) (алга таба - РФ ТК);

Нотариат турында Россия Федерациясе законнары нигезләре (раслаулар). РФ ВС 11.02.1993 № 4462-1) (Россия газетасы, №49, 13.03.1993);

"Ветераннар турында" 1995 елның 12 гыйнварындагы 5-ФЗ номерлы Федераль закон (09.12.2010 редакциясендә) "Ветераннар турында" Федераль закон (Россия Федерациясе законнар жыйнагы, 16.01.1995, № 3, 168 ст.) (алга таба - 5-ФЗ);

"Күчәмсез милеккә хокукларны һәм аның белән алыш-бирешләрне дөүләт теркәве турында" 1997 елның 21 июлендәге 122-ФЗ номерлы Федераль закон (Россия Федерациясе Федерациясе законнары жыйнагы, 28.07.1997, №30, 3594) (алга таба - 122-ФЗ);

2003 елның 11 июнендәге 74-ФЗ номерлы Федераль закон (2009 елның 30 октябрендәге 74-ФЗ редакциясендә) "Крестьян (фермер) хужалыгы турында" (Закон жыйнагы алга таба - 16.06.2003, № 24, 2249 ст.) (алга таба - 74-ФЗ);

«Россия Федерациясендә жирле үзидарәне оештыруның гомуми принциплары турында» 2003 елның 06 октябрендәге 131-ФЗ номерлы Федераль закон (Россия Федерациясенең законнар жыйнагы, 06.10.2003, № 40, 3822 ст.) (алга таба - 131-ФЗ);

"Дөүләт һәм муниципаль хезмәтләр күрсәтүне оештыру турында" 2010 елның 27 июлендәге 210-ФЗ номерлы Федераль закон белән Россия Федерациясе законнар жыйнагы, 02.08.2010, №31, 4179) (алга таба - 210-ФЗ номерлы Федераль закон);

Россия Федерациясе Авыл хужалыгы министрлыгының "Жирлекләрнең жирле үзидарә органнары һәм шәһәр округларының жирле үзидарә органнары тарафыннан хужалык кенәгәләрен алып бару формасын һәм тәртибен раслау турында" 2010 елның 11 октябрендәге 345 номерлы боерыгы белән (федераль башкарма хакимият органнарының норматив актлары Бюллетене, №50, 13.12.2010) (алга таба - 345 боерык);

Росреестрның "Гражданның жир кишәрлегенә хокукы барлыгы турында хужалык кенәгәсенән өзәмтә формасын раслау турында" 2012 елның 07 мартындагы П/103 номерлы боерыгы белән (алга таба - Росрегистрация приказы);

"Татарстан Республикасында жирле үзидарә турында" 2004 елның 28 июлендәге 45-ТРЗ номерлы Татарстан Республикасы Законы (Татарстан Республикасы, №155-156, 03.08.2004) (алга таба - 45-ТРЗ номерлы Татарстан Республикасы Законы);

Арча муниципаль районының Урта Аты авыл жирлегә Советы карары белән кабул ителгән Татарстан Республикасы Арча муниципаль районының 27.10.2014 № 67 (алга таба - Устав) Уставы;

Ташкичү авыл жирлеге башкарма комитетының эчке хезмэт тәртибе кагыйдэләре (алга таба - Кагыйдә).

1.5. 1.5. әлеге регламентта түбәндәге терминнар һәм билгеләмәләр кулланыла:

- жирле үзидарә органнары тарафыннан бирелә торган белешмә (өземтә) - шәхси торак йортларда яшәүчеләргә бирелә торган гаилә составы турында белешмә, яшәү урыныннан белешмә, хужалык кенәгәсеннән өземтә, йорт кенәгәсеннән өземтә, мәрхүмнең үлгән көненә яшәгән урыныннан белешмә, элек яшәү урыныннан белешмә.

техник хата – муниципаль хезмэт күрсәтүче орган тарафыннан жибәрелгән һәм документларга кертелгән мәгълүматларның (муниципаль хезмэт нәтижәсенә) документлардагы мәгълүматларга туры килмәвенә китергән хата (хата, ялгыш, грамматик яки арифметик хата яки башка шундый хата);

Әлеге Регламентта муниципаль хезмэт күрсәтү турында гариза (алга таба – гариза) дигәндә муниципаль хезмэт күрсәтү турындагы запрос аңлашыла (27.07.2010 елның 27 июлендәге 210-ФЗ номерлы Федераль законның 2 ст. 2 п.). Гариза стандарт бланкта тутырыла (1 нче кушымта).

2. Муниципаль хезмэт күрсөтү стандарты

Муниципаль хезмэт күрсөтү стандартына таләпләр атамасы	Стандартка таләпләр эчтәлеге	Хезмэт күрсөтүне яки таләпне билгели торган норматив акт
2.1. Муниципаль хезмэт атамасы	Белешмә (өземтә) бирү	авыл җирлеге Уставы РФ ГК, РФ ЗК, РФ ТК, нотариат турында законнар нигезләре, 122-ФЗ, 74-ФЗ, 210-ФЗ, Росрегистрация боерыгы
<i>2.2. Җирле үзидарәнең муниципаль хезмәтне турыдан-туры күрсөтүче башкарма-күрсәтмә органы исеме</i>	Татарстан Республикасы Арча муниципаль районының Урта Аты авыл җирлеге башкарма комитеты	авыл җирлеге Уставы
2.3. Муниципаль хезмэт күрсөтү нәтижәсенең тасвирламасы	Белешмә (өземтә). Муниципаль хезмэт күрсөтүдән телдән яки язмача баш тарту	авыл җирлеге Уставы РФ ГК, РФ ЗК, РФ ТК, нотариат турында законнар нигезләре, 122-ФЗ, 74-ФЗ, 210-ФЗ, Росрегистрация боерыгы
<i>2.4. Муниципаль хезмэт күрсөтү срогы, шул исәптән муниципаль хезмэт күрсөтүдә катнашучы оешмаларга мәрәжәгать итү зарурлыгын исәпкә алып, туктатып торы мөмкинлегенә Россия Федерациясе законнарында каралган очракта, муниципаль хезмэт күрсөтүне туктатып торы срогы</i>	Гаризаны теркәгәннән соң өч эш көненнән дә артык түгел. Муниципаль хезмэт күрсөтүдән телдән баш тарту –мәрәжәгать иткән көнне. <i>Муниципаль хезмэт күрсөтү вакытын туктатып торы каралмаган;</i>	
2.5. Муниципаль хезмэт күрсөтү өчен закон яисә башка норматив хокукый актлар нигезендә кирәкле документларның, шулай ук мәрәжәгать итүче тарафыннан	Хезмәтләр күрсөтү турында гариза (телдән яисә язма рәвештә). Документлар (төп нөсхәләре) (2 нче кушымта). Язма рәвештә гариза бер нөсхәдә тапшырыла. <i>Гариза бирүче муниципаль хезмәттән</i>	

<p>тапшырылырга тиешле муниципаль хезмәтләр күрсәтү өчен кирәкле һәм мәжбүри булган хезмәтләрнең төгәл исемлеге, мөрәжәгать итүче тарафыннан аларны алу ысуллары, шул исәптән электрон рәвештә, аларны тапшыру тәртибе</p>	<p><i>файдалану өчен гариза бланкын, шәхси мөрәжәгать итеп, Башкарма комитетта алырга мөмкин. Бланкның электрон формасы Башкарма комитетның рәсми сайтында урнаштырылган.</i></p> <p><i>Гариза һәм аңа теркәп бирелә торган документлар мөрәжәгать итүче тарафыннан түбәндәге ысулларның берсе белән кәгазьдә тапшырылырга (жибәрелергә) мөмкин:</i></p> <p><i>шәхсән (гариза бирүче исемнән ышанычнамә нигезендә эш итүче зат тарафыннан);</i></p> <p><i>казлы хат белән почта аша тапшыру турында хәбәрнамә белән.</i></p> <p><i>Гариза һәм документлар шулай ук гариза бирүче тарафыннан көчәйтелгән квалификацияле электрон имза белән имзаланган электрон документ рәвешендә гомуми файдаланудагы мәгълүмат-телекоммуникация челтәрләре аша, шул исәптән «Интернет» мәгълүмат-телекоммуникация челтәре һәм дәүләт һәм муниципаль хезмәтләрнең бердәм порталы аша да тапшырылырга (жибәрелергә) мөмкин.</i></p>	
<p>2.6. Дәүләт органнары, жирле үзидарә органнары һәм башка оешмалар карамагындагы һәм мөрәжәгать итүче тапшырырга хокуклы муниципаль хезмәтләр күрсәтү өчен норматив хокукый актлар нигезендә кирәкле һәм мөрәжәгать итүче тапшырырга хокуклы булган документларның тулы исемлеге, шулай ук мөрәжәгать итүчеләр тарафыннан аларны алу ысуллары, шул исәптән электрон рәвештә, аларны тапшыру тәртибе; дәүләт органы, жирле үзидарә органы йә шушы</p>	<p>Өлеге категориягә кертелергә мөмкин булган документлар бирү таләп ителми</p>	

документлар белән эш итүче оешма		
2.7. <i>Норматив хокукий актларда каралган очрақларда аларны килештерү хезмәт күрсәтү өчен таләп ителә торган һәм муниципаль хезмәт күрсәтүче орган ғәмәлгә ашыра торган дәүләт хакимияте органнары (жирле үзидарә органнары) һәм аларның структур бүлекчәләре исемлегә</i>	Муниципаль хезмәтне килештерү таләп ителми	
2.8. Муниципаль хезмәт күрсәтү өчен кирәкле документларны кабул итүне кире кагу буенча сәбәпләрнең тулы исемлегә	<p>1) Документларның тиешле булмаган зат тарафыннан тапшырылуы;</p> <p>2) тапшырылган документларның әлегә Регламентның 2.5 пунктында күрсәтелгән документлар исемлегенә туры килмәве;</p> <p>3) гариза һәм гаризага теркәлә торган документларда эчтәлеген аңларга комачаулый торган өстәп язылган, сызылган сүзләр, төзәтмәләр булу;</p> <p>4) документларны тиешле булмаган органга тапшыру</p>	
2.9. Муниципаль хезмәт күрсәтүне туктатып тору яисә кире кагу өчен нигезләрнең тулы исемлегә	<p>Хезмәт күрсәтүне туктатып тору өчен нигезләр каралмаган.</p> <p>Баш тарту өчен нигезләр:</p> <p>1) документларның гариза бирүче тарафыннан тулы күләмдә тапшырылмавы яисә тапшырылган гаризада һәм (яки) документларда тулы һәм (яки) дәрәс булмаган мәғлүматларның булуы;</p>	
2.10. Муниципаль хезмәт күрсәткән өчен алына торган дәүләт пошлинасын яисә башка түләүне алу тәртибе, күләме һәм алу нигезләре	Муниципаль хезмәт бушлай күрсәтелә	
2.11. Муниципаль хезмәт күрсәтү өчен кирәк һәм мәжбүри булган хезмәтләр күрсәтү өчен түләүне	Кирәкле һәм мәжбүри хезмәт күрсәтү таләп ителми	

<p>исәпләү методикасы турындагы мәгълүматны да кертәп, әлеге түләүне алу тәртибе, күләме һәм нигезләре</p>		
<p>2.12. Муниципаль хезмәт күрсәтү турында гариза биргәндә һәм әлеге хезмәтләр күрсәтү нәтижәләрен алганда чират көтүнең максималь вакыты</p>	<p>Чират булганда муниципаль хезмәт алуга гариза бирү 15 минуттан артмаска тиеш. Муниципаль хезмәт күрсәтү нәтижәсен алганда чиратта торуның максималь вакыты 15 минуттан артмаска тиеш</p>	
<p>2.13. Муниципаль хезмәт күрсәтү турында мөрәжәгать итүченең гарызнамәсен теркәү срогы, шул исәптән электрон рәвештә</p>	<p>Гариза килгәннән соң бер көн эчендә</p>	
<p>2.14. Муниципаль хезмәт күрсәтелә торган биналарга мөрәжәгать итүчеләрнең көтү һәм кабул итү урыннарына таләпләр, шул исәптән күрсәтелгән объектларның инвалидларның социаль яклау турындагы Россия Федерациясе законнары нигезендә инвалидларның файдалана алуын тәэмин итүгә, мондый хезмәтләр күрсәтү тәртибе турында визуаль, текстлы һәм мультимедиа мәгълүматын урнаштыруга һәм рәсмиләштерүгә карата таләпләр</p>	<p><i>Муниципаль хезмәт күрсәтү янгынга каршы система һәм янғын сүндерү системасы, документлар тутыру өчен кирәкле җиһаз, мәгълүмат стендлары белән тәэмин ителгән биналарда алып барыла.</i> <i>Инвалидларның муниципаль хезмәт күрсәтү урынына тоткарлыксыз керү мөмкинлегенә тәэмин ителә (бинага уңайлы керү-чыгу һәм аның эчендә хәрәкәт итү).</i> <i>Муниципаль хезмәт күрсәтү тәртибе турында визуаль, текстлы һәм мультимедияле мәгълүмат гариза бирүчеләр өчен уңайлы урыннарда, шул исәптән инвалидларның чикләнгән мөмкинлекләрен исәпкә алып урнаштырыла</i></p>	
<p>2.15. Муниципаль хезмәт күрсәтүләрнең үтемлек һәм сыйфат күрсәткечләре, шул исәптән муниципаль хезмәт күрсәткәндә мөрәжәгать итүченең вазыйфаи затлар белән хезмәттәшлеге саны һәм аларның дәвамлылыгы, муниципаль хезмәт күрсәтүләрнең</p>	<p>Муниципаль хезмәт күрсәтүнең һәркем файдалана алырлык булуы һәм сыйфат күрсәткечләре: Башкарма комитет бинасының жәмәгать транспортына якин урнашуы; белгечләрнең, шулай ук гариза бирүчеләрдән документлар кабул итү башкарыла торган бүлмәләрнең житәрлек санды булуы;</p>	

<p>күпфункцияле үзегендә, дәүләти һәм муниципаль хезмәтләр күрсәтүнең күпфункцияле үзегә читтән торып эшләүчеләрендә муниципаль хезмәт күрсәтүләр мөмкинлеге, муниципаль хезмәт күрсәтү барышы турында мәгълүмат алу мөмкинлеге, шул исәптән мәгълүмати-коммуникация технологияләрен кулланып, мәгълүмат алу мөмкинлеге</p>	<p>«Интернет» челтәрендәге мәгълүмат стендларында, мәгълүмат ресурсларында, Бердәм дәүләт һәм муниципаль хезмәтләр порталында муниципаль хезмәт күрсәтү ысуллары, тәртибе һәм сроклары турында тулы мәгълүмат булу; инвалидларга хезмәтләрдән башкалар белән тигез дәрәжәдә файдаланырга комачаулаучы каршылыкларны узуда ярдәм итү.</p> <p>Түбәндә саналачак очраklar муниципаль хезмәт күрсәтү сыйфатын билгели:</p> <p>документлар кабул иткәндә һәм гариза бирүчеләргә документлар биргәндә чиратлар; муниципаль хезмәт күрсәтү срокларын бозулар; муниципаль хезмәт күрсәтүче муниципаль хезмәткәрләрнең гамәлләренә (гамәл кылмауларына) шикаятьләр; муниципаль хезмәт күрсәтүче муниципаль хезмәткәрләрнең мөрәжәгать итүчеләргә карата тупас, игътибарсыз мөнәсәбәтенә карата шикаятьләр.</p> <p>Муниципаль хезмәт күрсәтү турында гариза биргәндә һәм муниципаль хезмәт күрсәтү нәтижәләрен алганда муниципаль хезмәт күрсәтүче вазыйфаи затның һәм гариза бирүченең бер тапкыр аралашуы күздә тотыла. Аралашуның дәвамлылыгы регламент белән билгеләнә.</p> <p>Муниципаль хезмәт күрсәтүне дәүләт һәм муниципаль хезмәтләр күрсәтүнең күпфункцияле үзегендә (алга таба - МФЦ) консультация, документлар кабул иткәндә һәм биргәндә КФҮ белгече башкара.</p> <p>Муниципаль хезмәт күрсәтү барышы турында мәгълүматны мөрәжәгать итүче Арча муниципаль районының сайтында, дәүләт һәм муниципаль хезмәтләрнең бердәм порталында, КФҮтә алырга мөмкин</p>	
<p>2.16. Муниципаль хезмәтне</p>	<p>Муниципаль хезмәтне электрон формада алу</p>	

<p>электрон формада күрсәтү үзенчәлекләре</p>	<p>тәртібе турында консультацияне интернет- кабул итү яки Татарстан Республикасы дәүләт һәм муниципаль хезмәтләр порталы аша алырга мөмкин.</p> <p>Әгәр законда муниципаль хезмәт күрсәтү турында гаризаны электрон формада бирү каралган булса, http://www.gosuslugi.ru/http://www.aksubayevo.tatar.ru гариза Татарстан Республикасы дәүләт һәм муниципаль хезмәтләр порталы http://uslugi.tatar.ru яки бердәм дәүләт һәм муниципаль хезмәтләр (функцияләр) порталы http://www.gosuslugi.ru аша бирелә</p>	
---	---	--

3. Административ процедураларны үтәү тәртибен, аларны үтәү тәртибенә таләпләр, шул исәптән административ процедураларны электрон рәвештә башкару үзенчәлекләре, шулай ук күп функцияле үзәкләрдә, дәүләти һәм муниципаль хезмәтләр күрсәтүнең күпфункцияле үзәгенең читтән торып эшләү урыннарында административ процедураларны башкару үзенчәлекләре

3.1. Муниципаль хезмәт күрсәткәндә гамәлләрнең эзлеклелеген тасвирлау

3.1.1. Муниципаль хезмәт күрсәтү түбәндәге процедураларны үз эченә ала:

- 1) гариза бирүчегә консультация бирү;
- 2) гаризаны кабул итү һәм теркәү;
- 3) муниципаль хезмәт нәтижәләрен эзерләү;
- 4) гариза бирүчегә муниципаль хезмәт нәтижәсен бирү.

3.1.2. Муниципаль хезмәт күрсәтү буенча гамәлләрнең эзлеклелеге блок-схемасы 3 нче кушымтада күрсәтелгән.

3.2. Гариза бирүчегә консультация бирү.

3.2.1. Мөрәжәгать итүче шәхсән һәм (яки) телефон аша Башкарма комитетка муниципаль хезмәт күрсәтү тәртибе турында консультация алу өчен мөрәжәгать итә.

Башкарма комитет секретаре мөрәжәгать итүчегә муниципаль хезмәт алу өчен кирәкле документларның, шул исәптән составы, формасы һәм эчтәлеген буенча консультациялар бирә һәм, кирәк булганда, гариза бланкын тутыруда ярдәм күрсәтә.

Әлеге пунктта билгеләнә торган процедура гариза бирүче мөрәжәгать иткән көнне гамәлгә ашырыла.

Процедураның нәтижәсе: тапшырылган документларның составы, формасы һәм эчтәлеген буенча консультациялар, искәртүләр.

3.3. Гаризаны кабул итү һәм теркәү

3.3.1. Мөрәжәгать итүче шәхсән, ышанычлы зат аша яисә МФЦ аша белешмәләр (өземтәләр) бирү турында язма гариза тапшыра һәм документларны шушы Регламентның 2.5 пункты нигезендә авыл башкарма комитетына тапшыра.

3.3.2. Башкарма комитет секретаре:

гаризаны кабул итә һәм аны махсус журналда терки;

мөрәжәгать итүчегә документларны кабул итү датасы, бирелгән керү номеры, муниципаль хезмәтне башкару датасы һәм вакыты турында мәгълүмат язылган гариза күчермәсен тапшыра.

Әлеге пункт белән билгеләнә торган процедуралар түбәндәге вакыт эчендә башкарыла:

гариза һәм документлар кабул итү – 15 минут эчендә;

гаризаны теркәү -кергән вакыттан бер көн эчендә.

Процедураларның нәтижәсе: кабул итеп алынган һәм теркәлгән гариза.

3.4. Соратылган документларны эзерләү һәм раслау (бирүдән баш тарту турында хатлар)

3.4.1. Башкарма комитет секретаре:

гаризага кушып бирелә торган документларның булу-булмавын тикшерә;

документлар (белешмәләр) булган очракта, белешмә проектын (өземтә) эзерли;

документлар (белешмәләр) бирүдән баш тарту турында хат проектын эзерли;

авыл жирлеге башлыгына раслауга белешмәне (өземтә) яки баш тарту турында хатны жиберә.

Әлеге пункт белән билгеләнә торган процедуралар мөрәжәгать итүче мөрәжәгать иткәннән соң ике көн эчендә гамәлгә ашырыла.

Процедураларның нәтижәсе: белешмә (өземтә) яки бирүдән баш тарту турында хат проекты.

3.4.2. Авыл жирлеге башлыгы белешмәне (өземтә) яки бирүдән баш тарту турында хатны раслый һәм Башкарма комитет секретаренә жиберә.

Әлеге пункт белән билгеләнә торган процедуралар алдагы процедура тәмамлаганнан соң бер көн эчендә гамәлгә ашырыла.

Процедураның нәтижәсе: расланган белешмә (өземтә) яки бирүдән баш тарту турында хат.

3.7. Гариза бирүчегә муниципаль хезмәт нәтижәсен бирү.

3.5.1. Башкарма комитет секретаре гариза бирүчегә белешмәне (өземтә) яки бирүдән баш тарту турында хатны бирә.

Әлеге пунктта билгеләнә торган процедура гариза бирүче мөрәжәгать иткән көнне гамәлгә ашырыла.

Процедураларның нәтижәсе: бирелгән белешмә (өземтә).

Муниципаль хезмәт күрсәтүдән баш тарткан очракта, мөрәжәгать итүчегә имзалаганнан соң бер көн эчендә, баш тарту сәбәпләрен күрсәтеп, хат жиберелә, шулай ук телефон һәм (яки) электрон почта аша хәбәр ителә.

3.6. МФЦ аша муниципаль хезмәт күрсәтү

3.6.1. Мөрәжәгать итүче муниципаль хезмәтне МФЦда алу өчен мөрәжәгать итәргә хокуклы.

3.6.2. КФҮ аша муниципаль хезмәт күрсәтү билгеләнгән тәртиптә расланган КФҮ эше регламенты нигезендә гамәлгә ашырыла.

3.6.3. МФЦдан муниципаль хезмәт алуга документлар килгәндә, процедуралар әлеге Регламентның 3.3 - 3.4 пунктлары нигезендә башкарыла. Муниципаль хезмәт нәтижәсе күпфункцияле үзәккә жиберелә.

3.7. Техник хаталарны төзәтү.

3.7.1. Муниципаль хезмәт нәтижәсе булган документта техник хата ачыкланган очракта, мөрәжәгать итүче башкарма комитетка тапшыра:

техник хатаны төзәтү турында гариза (4 нче кушымта);

мөрәжәгать итүчегә техник хатасы булган муниципаль хезмәт күрсәтү нәтижәсе буларак бирелгән документ;

техник хаталар булуны раслый торган юридик көчкә ия документлар;

Муниципаль хезмәт нәтижәсе булган документта күрсәтелгән белешмәләрдә техник хатаны төзәтү турында гариза гариза бирүче (аның вәкиле) шәхсән яки почта аша (шул исәптән электрон почта аша) яки дөүләт һәм муниципаль хезмәтләрнең бердәм порталы яки дөүләт һәм муниципаль хезмәтләр күрсәтү күпфункцияле үзәгә аша бирелә.

3.7.2. Документлар кабул итү өчен җаваплы башкарма комитет секретаре техник хатаны төзәтү турындагы гаризаны кабул итә, беркетеп бирелгән документлар белән гаризаны терки.

Әлеге пункт белән билгеләнә торган процедура гариза теркәлгәннән соң

бер көн эчендә гамәлгә ашырыла.

Процедураның нәтижәсе: кабул ителгән һәм теркәлгән гариза.

3.7.3. район администрациясе белгече документларны карап тикшерә һәм хезмәт нәтижәсе булып торган документка төзәтмәләргә кергү максатыннан, әлеге регламентның 3.5 пунктында каралган процедураларны башкара, һәм мөрәжәгать итүчедән (вәкаләтле вәкилдән) техник хата булган документның оригиналын кире алып, имза куйдырып, мөрәжәгать итүчегә (вәкаләтле вәкилгә) төзәтмәләр кертелгән документны тапшыра.

Әлеге пункт белән билгеләнә торган процедура, техник хата ачыкланганнан соң яки жиберелгән хата турында теләсә кайсы кызыксынган заттан гариза алганнан соң, өч көн эчендә гамәлгә ашырыла.

Процедураның нәтижәсе: гариза бирүчегә тапшырылган (жиберелгән) документ.

4. Муниципаль хезмәт күрсәтүне контрольдә тоту тәртибе һәм формалары

4.1. Муниципаль хезмәт күрсәтүнең тулылыгын һәм сыйфатын контрольдә тоту гариза бирүчеләрнең хокукларын бозу очрактарын ачыклау һәм бетерүен, муниципаль хезмәт күрсәтү процедураларының үтәлешен тикшерүне, жириле үзидарә органы вазыйфаи затларының гамәлләренә (гамәл кылмауларына) карарлар әзерләүне үз эченә ала.

Административ процедураларның үтәлешен контрольдә тоту формаларына түбәндәгеләр керә:

- 1) муниципаль хезмәт күрсәтү буенча документ проектларын тикшерү һәм килештерү. Тикшерү нәтижәсе булып проектларны имзалау тора;
- 2) билгеләнгән тәртиптә алып барыла торган эш башкаруны тикшерү;
- 3) муниципаль хезмәт күрсәтү процедураларының үтәлешенә билгеләнгән тәртиптә контроль тикшерүләр уздыру.

Контроль тикшерүләр план буенча (жириле үзидарә органы эшчәнлегенең ярты еллык яки еллык планнары нигезендә башкарыла) һәм планнан тыш булырга мөмкин. Тикшерүләр уздырганда муниципаль хезмәт күрсәтүгә (комплекслы тикшерүләр) бәйлә барлык мәсьәләләр дә яисә мөрәжәгать итүченең конкрет мөрәжәгәте буенча карала ала.

Муниципаль хезмәт күрсәткәндә һәм карар кабул иткәндә гамәлләрнең башкарылуын тикшереп торуну гамәлгә ашыру максатларында башкарма комитет житәкчесенә муниципаль хезмәт күрсәтү нәтижәләре турында белешмәләр бирелә.

4.2. Муниципаль хезмәт күрсәтү буенча административ процедураларда билгеләнгән гамәлләрнең эзлеклелегә үтәлешенә агымдагы контроль башкарма комитет житәкчесе тарафыннан гамәлгә ашырыла.

4.3. Агымдагы контрольне гамәлгә ашыручы вазифаи затлар исемлегә жириле үзидарә органының структур бүлекчеләргә турындагы нигезләмәләр һәм вазифаи регламентлар белән билгеләнә.

Үткәрелгән тикшерүләр нәтижәләре буенча гариза бирүчеләрнең хокуклары бозылу очрактары ачыкланган очракта, гаепле затлар Россия Федерациясе законнары нигезендә җаваплылыкка тартыла.

4.4. Жириле үзидарә органы житәкчесе гариза бирүчеләрнең мөрәжәгатьләргә вакытында карап тикшерелмәве өчен җаваплы.

Жирле үзидарэ органының структур бүлекчәсе житәкчәсе (житәкчә урынбасары) әлегә Регламентның 3 бүлегендә күрсәтелгән административ гамәлләрне вакытында һәм (яки) тиешенчә үтәмәгән өчен җаваплы.

Муниципаль хезмәт күрсәтү барышында кабул ителә торган (гамәлгә ашырыла торган) карарлар һәм гамәлләр (гамәл кылмау) өчен вазыйфаи затлар һәм башка муниципаль хезмәткәрләр законда билгеләнгән тәртиптә җаваплы.

4.5. Гражданныр, аларның берләшмәләре һәм оешмалары ягыннан муниципаль хезмәт күрсәтүне тикшереп тору муниципаль хезмәт күрсәткәндә башкарма комитет эшчәнлегенә ачыклығы, муниципаль хезмәт күрсәтү тәртибе турында тулы, актуаль һәм дәрәс мәгълүмат алу һәм муниципаль хезмәт күрсәтү барышында мөрәҗәгәтләрне (шикаятьләрне) судка кадәр карау мөмкинлеге ярдәмендә гамәлгә ашырыла.

Муниципаль хезмәт күрсәтүче органнарның, шулай ук аларның вазыйфаи затларының, муниципаль хезмәткәрләренә карарларына һәм гамәлләренә (гамәл кылмауларына) карата судка кадәр (судтан тыш) шикаять бирү тәртибе

5.1. Муниципаль хезмәттән файдаланучылар муниципаль хезмәт күрсәтүдә катнашучы Комитет хезмәткәрләренә гамәлләренә (гамәл кылмауларына) судка кадәргә тәртиптә Башкарма комитетка шикаять бирергә хокуклы.

Гариза бирүче түбәндәге очракларда шикаять белән мөрәҗәгать итә ала:

1) гариза бирүченә муниципаль хезмәт күрсәтү турындагы гаризасын теркәү вакытын бозу;

2) муниципаль хезмәт күрсәтү вакытын бозу;

3) мөрәҗәгать итүченә муниципаль хезмәт күрсәтү өчен Россия Федерациясе, Татарстан Республикасы, Арча муниципаль районы норматив хокукый актларында каралмаган документларын таләбе;

4) гариза бирүчедән муниципаль хезмәт күрсәтү өчен Россия Федерациясе, Татарстан Республикасы норматив хокукый актлары, муниципаль хокукый актлар белән каралган документларны кабул итүдән баш тарту;

5) федераль законнарда һәм алар нигезендә кабул ителгән Россия Федерациясенә, Татарстан Республикасының, Арча муниципаль районының башка норматив хокукый актларында баш тартсалар, муниципаль хезмәт күрсәтүдән баш тарту;

6) муниципаль хезмәт күрсәткәндә гариза бирүчедән Россия Федерациясе, Татарстан Республикасы, Арча муниципаль районы норматив-хокукый актлары белән билгеләнмәгән түләүне таләп итү;

7) Башкарма комитетның, Башкарма комитетның вазыйфаи затының муниципаль хезмәт күрсәтү нәтижәсендә бирелгән документларда җибәрелгән хаталарны һәм ялгышларны төзәтүдән баш тартуы яисә мондый төзәтмәләрнең билгеләнгән срогын бозу.

5.2. Шикаять язмача кәгазьдә яки электрон формада бирелә.

Шикаять почта аша, КФҮ аша, "Интернет" мәгълүмати-телекоммуникация челтәрен кулланып, Арча муниципаль районының рәсми сайтынан (<http://www.arsk.tatarstan.ru>), Татарстан Республикасы дәүләт һәм муниципаль хезмәтләр күрсәтүнең бердәм порталы (<http://uslugi.tatar.ru>), дәүләт һәм муниципаль хезмәтләр (функцияләр) бердәм порталы <http://www.gosuslugi.ru>) аша җибәрелергә мөмкин, шулай ук мөрәҗәгать итүченә шәхси кабул иткәндә мөмкин <http://uslugi.tatar.ru/>

5.3. Шикаятьне карау срогы - аны теркәгән көннән алып унбиш эш көне эчендә. Муниципаль хезмәт күрсәтүче органның, муниципаль хезмәтне күрсәтүче органдагы вазыйфаи затның мөрәҗәгать итүчедән документларны кабул итүдән баш тартуына яисә җибәрелгән басма хаталарны һәм хаталарны төзәтүдә яисә мондый

төзөтүлөрнөң билгелэнгән срогы бозылган очракта - аны теркәгән көннән алып биш эш көне эчендә кире кагылган очракта.

5.4. Шикаятьтә түбәндәге мәгълүмат булырга тиеш:

1) карарларына һәм гамәлләренә (гамәл кылмауларына) карата шикаяьт белдерелә торган хезмәт күрсәтүче органның, хезмәт күрсәтүче органның вазифаи затының яисә муниципаль хезмәткәренәң исем-атамасы;

2) мөрәжәгать итүче- физик затның фамилиясе, исеме, атасының исеме (соңгысы - булган очракта), яшәү урыны турында белешмәләр, мөрәжәгать итүче- юридик затның урнашу урыны турында белешмәләр, шулай ук элемәтә өчен телефон номеры (номерлары), электрон почта адресы (булган очракта) һәм мөрәжәгать итүчегә җавап җибәрелергә тиешле почта адресы (булганда);

3) муниципаль хезмәт күрсәтә торган органның, муниципаль хезмәт күрсәтә торган органның вазифаи затының яки муниципаль хезмәткәрнең шикаяьт белдерелә торган карарлары һәм гамәлләре (гамәл кылмаулары) турында мәгълүматлар;

4) мөрәжәгать итүченәң хезмәт күрсәтә торган органның, хезмәт күрсәтә торган органның вазифаи затының яисә муниципаль хезмәткәрнең карары һәм гамәле (гамәл кылмавы) белән килешмәвенә нигез булган дәлилләр.

5.5. Шикаяьткә анда бәян ителгән хәлләрне раслый торган документларның күчәрмәләре беркетеп бирелергә мөмкин. Бу очракта шикаяьтә аңа беркетеп бирелә торган документлар исемлегә китерелә.

5.6. Шикаяьткә муниципаль хезмәт күрсәтүче имза сала.

5.7. Шикаяьтне карау нәтижәләре буенча башкарма комитет җитәкчесе (җирлек башлыгы) түбәндәге карарларның берсен кабул итә:

1) шикаяьтне канәгатьләндерә, шул исәптән кабул ителгән карарны гамәлдән чыгару, хезмәт күрсәтү нәтижәсендә бирелгән документларда хезмәт күрсәтүче орган тарафыннан җибәрелгән басма хаталарны һәм хаталарны төзөтү, мөрәжәгать итүчегә түләтү Россия Федерациясе норматив хокукый актларында, Татарстан Республикасы норматив хокукый актларында каралмаган акчаларны кире кайтару рәвешендә, шулай ук башка рәвешләрдә;

2) шикаяьтне канәгатьләндерүдән баш тарта.

Әлегә пунктта күрсәтелгән карар кабул ителгән көннән соң килә торган көннән дә соңга калмыйча, гариза бирүчегә язма рәвештә һәм, гариза бирүченәң теләге буенча, электрон формада шикаяьтне карап тикшерү нәтижәләре турында дәлилленгән җавап җибәрелә.

5.8. Шикаяьтне карап тикшерү барышында яисә нәтижәләре буенча административ хокук бозу яисә җинаятьләр составы билгеләре ачылган очракта, шикаяьтләрне карау вәкаләтләре бирелгән вазифаи зат булган материалларны кичекмәстән прокуратура органнарына җибәрә.

(муниципаль берәмлекнең жирле үзидарә
органы исеме)

(алга таба-гариза
бирүче).
(фамилиясе, исеме, атасының исеме, паспорт
мәгълүматлары, яшәү урыны буенча теркәлү,
телефоны)

Гариза
белешмә (өземтә) бирү турында

Белешмә бирүегезне сорыйм (өземтәләр)_____.

Гаризага түбәндәге документларның күчермәләре теркәлә:

Яшәү урыны буенча, йорт кенәгәсеннән өземтә, элек яшәгән урыннан
белешмә белешмә алу өчен:

1. Шәхесне раслаучы документлар.
2. Йорт кенәгәсе.

Гаилә составы турында белешмә алу өчен:

1. Шәхесне раслаучы документлар.
2. Йорт кенәгәсе.
3. Соралган адрес буенча теркәлгән гаиләнең барлык әгъзаларының туганлыгын раслый торган документлар (паспортлар, туу турында таныклыклар, никахлашу турында таныклык).

Үлгән кешенең үлгән көненә яшәү урыныннан белешмә:

1. Шәхесне таныклай торган документ
2. Йорт кенәгәсе.
3. Үлем турында таныклык (төп нөсхә).
4. Соралган адрес буенча теркәлгән гаиләнең барлык әгъзаларының туганлыгын раслый торган документлар (балалар туу турында таныклыклар, никахлашу турында таныклыклар).

Сорату буенча документларның төп нөсхәләрен тапшырырга тиешмен.

(дата)

(имза)

(ФИАИ)

Муниципаль хезмэттән файдалану өчен мөрәжәгать итүче тарафыннан тапшырыла торган документлар исемлеге

Яшәү урыны буенча, йорт кенәгәсеннән өземтә, элек яшәгән урыннан белешмә белешмә алу өчен:

1. Шәхесне раслаучы документлар.
2. Йорт кенәгәсе.

Гаилә составы турында белешмә алу өчен:

1. Шәхесне раслаучы документлар.
2. Йорт кенәгәсе.
3. Соралган адрес буенча теркәлгән гаиләнең барлык әгъзаларының туганлыгын раслый торган документлар (паспортлар, туу турында таныклыклар, никахлашу турында таныклык).

Үлгән кешенең үлгән көненә яшәү урыныннан белешмә:

1. Шәхесне таныкый торган документ
2. Йорт кенәгәсе.
3. Үлем турында таныклык (төп нөсхә).
4. Соралган адрес буенча теркәлгән гаиләнең барлык әгъзаларының туганлыгын раслый торган документлар (балалар туу турында таныклыклар, никахлашу турында таныклыклар).

Муниципаль хезмэт күрсәтү процессының блок-схемасы

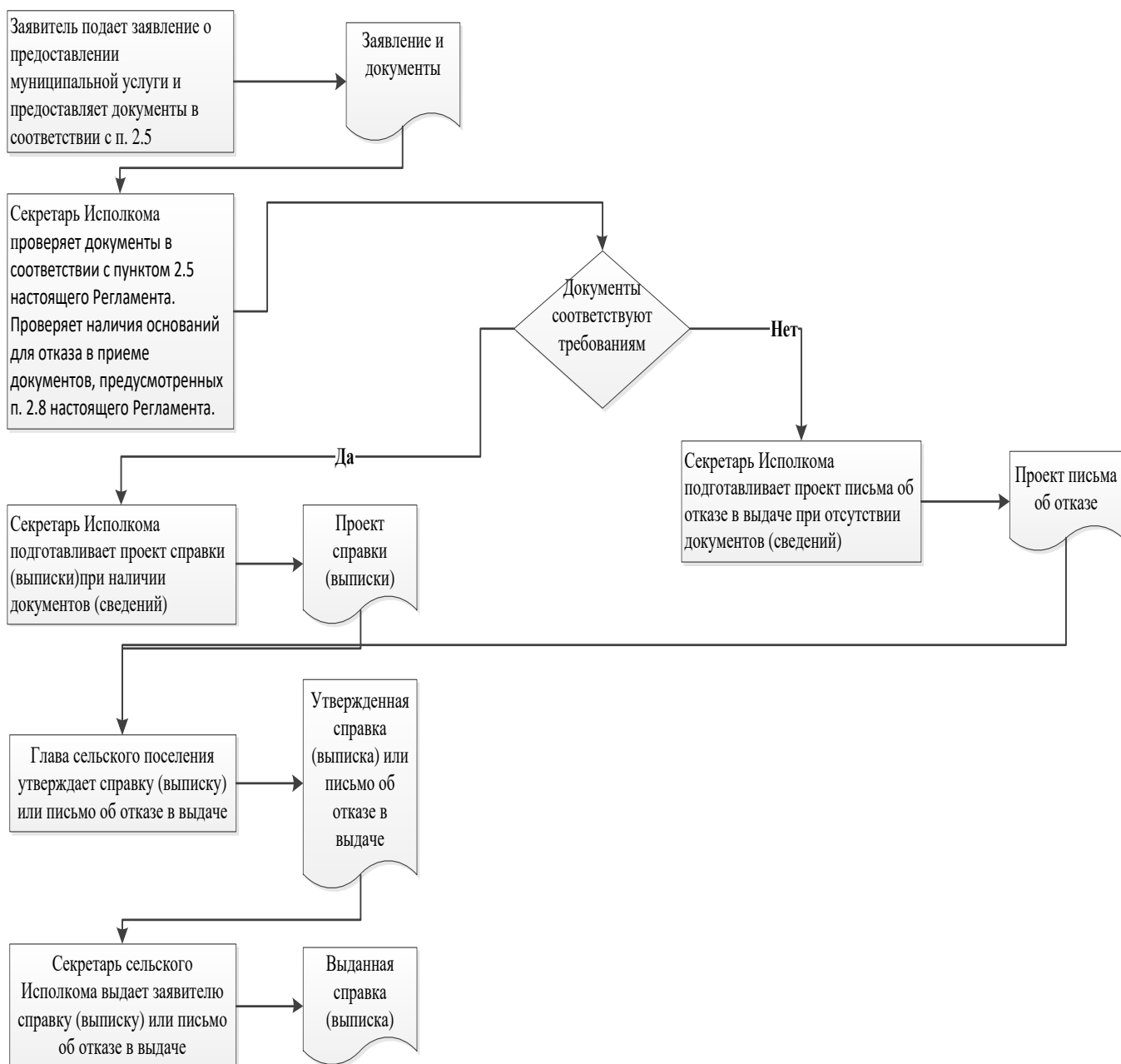

_____ муниципаль
районы Башкарма комитеты
житәкчесенә

**Гариза
техник хаталарны төзәтү турында**

Муниципаль хезмәт күрсәтүдә жибәрелгән хата турында хәбәр итәм

(хезмәт күрсәтү исеме)

Язылган: _____

Дәрәс мәгълүмат: _____

Жибәрелгән техник хатаны төзәтүгә һәм муниципаль хезмәт күрсәтү нәтижәсе булган документка тиешле үзгәрешләр кертүгә сорыйм.

Түбәндәге документларны беркетәм:

- 1.
- 2.
- 3.

Техник хатаны төзәтү турындагы гаризаны кире кагу турында карар кабул ителгән очракта, әлеге карарны түбәндәге ысул белән жибәрүгә сорыйм:

электрон документны E-mail адресына жибәрү юлы белән: _____;

кәгазьдә расланган күчәrmә рәвешендә почта аша почта жибәрелгән адрес буенча: _____.

Муниципаль хезмәт күрсәтү максатыннан, алар нигезендә муниципаль хезмәт күрсәтә торган орган тарафыннан карарлар кабул ителүне исәпкә алып, шул исәптән автоматлаштырылган тәртиптә, шәхси мәгълүматларны эшкәртүгә (жыю, системага салу, туплау, саклау, тәгаенләү (яңарту, үзгәртү), файдалану, тарату (шул исәптән тапшыру), шәхессезләндерү, ябу, шәхси мәгълүматларны юк итү, шулай ук муниципаль хезмәт күрсәтү кысаларында шәхси мәгълүматларны эшкәртү өчен кирәкле булган башка гамәлләр) үземнең ризалыгымны, шулай ук минем тарафтан вәкаләт бирелгән затның ризалыгын раслыйм.

Әлеге гаризага кертелгән, минем шәхесемә һәм мин тәкъдим иткән затка кагылышлы, шулай ук минем тарафтан түбәндә кертелгән белешмәләрнең дәрәс булуын раслыйм. Гаризага беркетелгән документлар (документларның күчәrmәләре) Россия Федерациясә законнары белән билгеләнгән таләпләргә туры килә, гариза биргән вакытта бу документлар гамәлдә һәм андагы мәгълүматлар дәрәс.

Миңа күрсәтелгән муниципаль хезмәтнең сыйфатын бәяләү буенча _____ телефоны аша сораштыруда катнашырга ризалыгымны бирәм.

_____ (_____)

Кушымта
(белешмә буларак)

Муниципаль хезмәт күрсәтү өчен җаваплы һәм аның үтәлешен контрольдә тотуны гамәлгә ашыручы вазыйфай затларның реквизитлары

Арча муниципаль районының Урта Аты авыл җирлеге башкарма комитеты

Вазыйфа	Телефоны	Электрон адресы
Секретарь	507-35	Sat.Ars@tatar.ru

Арча муниципаль районының Урта Аты авыл җирлеге Советы

Вазыйфа	Телефоны	Электрон адресы
.	507-35	Sat.Ars@tatar.ru

Татарстан Республикасы
Арча муниципаль
районының Урта Аты авыл
жирлеге башкарма
комитетының
«18» июль 2016 ел, №10
карарына 6 нчы кушымта

Муниципаль берәмлек чикләрендә тулысынча яисә өлешчә уза торган маршрутлар буенча авыр йөкләрне, эре габаритлы йөкләрне ташу буенча автомобиль йөртүгә рөхсәт бирү буенча муниципаль хезмәт күрсәтүнең административ регламенты

1. Гомуми нигезләмәләр

1.1. Муниципаль хезмәт күрсәтүнең әлеге административ регламенты (алга таба - Регламент) муниципаль берәмлек чикләрендә тулысынча яисә өлешчә жирле әһәмияттәге юллар буйлап узучы маршрутлар буенча автомобиль йөртүгә рөхсәт бирү буенча муниципаль хезмәт күрсәтүнең (алга таба - Регламент) стандартын һәм тәртибен (алга таба - муниципаль хезмәт) билгели.

1.2. Муниципаль хезмәтне алучылар: физик һәм юридик затлар (алга таба - мөрәҗәгать итүче, гариза бирүче).

1.3. Муниципаль хезмәт Татарстан Республикасы Арча муниципаль районының Урта Аты авыл жирлеге башкарма комитеты (алга таба - Башкарма комитет) тарафыннан күрсәтелә.

1.3.1. Башкарма комитетның урнашкан урыны: Тубән Аты авылы, Үзәк ур., 37 йорт

Эш графигы:

дүшәмбе - пәнжешәмбе: 08.00 дән 17.00 гә кадәр;

җомга: 08.00 сәгатътән 17.00 сәгатъкә кадәр;

ял көннәре: шимбә, якшәмбе

Ял итү һәм ашау өчен тәнәфес вакыты эчке хезмәт тәртибе кагыйдәләре белән билгеләнә.

Белешмә өчен телефон 88436657210.

Узу шәхесне таныклау документлары буенча.

1.3.2. «Интернет» мәгълүмат-телекоммуникация челтәрендә муниципаль районның рәсми сайтының адресы (алга таба - «Интернет» челтәре): ([http:// www. Arsk.tatar.ru](http://www.Arsk.tatar.ru)).

1.3.3. Муниципаль хезмәт турында мәгълүмат түбәндәгеләрдән алынырга мөмкин:

1) Башкарма комитет биналарында гариза бирүчеләр белән эшләү өчен урнаштырылган муниципаль хезмәт турындагы визуаль һәм текстлы мәгълүматны үз эченә алган мәгълүмат стендлары ярдәмендә. Мәгълүмат стендларында урнаштырыла торган мәгълүмат шушы Регламентның 1.1, 1.3.1, 2.3, 2.5, 2.8, 2.10, 2.11, 5.1 пунктларындагы (пунктчаларындагы) муниципаль хезмәт турында белешмәләргә үз эченә ала;

2) «Интернет» челтәре аша муниципаль районның рәсми сайтында ([http:// www. arsk.tatar.ru](http://www.arsk.tatar.ru));

3) Татарстан Республикасы дәүләт һәм муниципаль хезмәтләр порталында (<http://uslugi.tatar.ru>);

4) дәүләт һәм муниципаль хезмәтләрнең (функцияләр) бердәм порталында ([http:// www.gosuslugi.ru](http://www.gosuslugi.ru));

5) Башкарма комитетта (Бүлектә):

телдән мөрәжәгать иткәндә-шәхсән яки телефон буенча;

язмача (шул исәптән электрон документ формасында) мөрәжәгать иткәндә - язмача почта аша, электрон почта аша.

1.3.4. Муниципаль хезмәт күрсәтү мәсьәләләре буенча мәгълүмат Арча муниципаль районының рәсми сайтында һәм гариза бирүчеләр белән эшләү өчен Башкарма комитет биналарында мәгълүмати стендларда урнаштырыла.

1.4. Муниципаль хезмәт күрсәтү:

2003 елның 6 октябрәндәге «Россия Федерациясендә жирле үзидарә оештыруның гомуми принциплары турында»гы 131-ФЗ номерлы Федераль закон (алга таба– 131-ФЗ номерлы Закон) (Россия Федерациясе законнары жыйнагы, 06.10.2003, №40, 3822 статья);

«Россия Федерациясендә автомобиль юллары һәм юл эшчәнлегенә турында һәм Россия Федерациясендә аерым закон актларына үзгәрешләр керту хакында» 2007 елның 08 ноябрәндәге 257-ФЗ номерлы Федераль закон (алга таба - 257-ФЗ номерлы Федераль закон) (Россия Федерациясе законнары жыйнагы, 12.11.2007, № 46, 5553 ст.);

2010 елның 27 июлендәге 210-ФЗ номерлы «Дәүләт һәм муниципаль хезмәтләр күрсәтүне оештыру турында»гы Федераль закон (алга таба – 210-ФЗ номерлы Федераль закон) (РФ законнары жыйнагы, 02.08.2010, №31, 4179 статья);

Россия Федерациясе Хөкүмәтенен «Автомобиль транспортында йөкләр ташу кагыйдәләрен раслау турында» 2011 елның 15 апрелдәге 272 номерлы карары (алга таба - 272 номерлы Карар) (РФ кануннары жыйнагы, 25.04.2011, № 17, 2407 ст.);

Транспорт министрлыгының «Автомобиль юллары буйлап авыр йөклә һәм (яисә) эре габаритлы йөкләргә ташучы транспорт чарасы хәрәкәтенә махсус рөхсәт бирү тәртибен раслау турында» 2012 елның 24 июлендәге 258 номерлы буюы (алга таба - Тәртип) (Россия газетасы, №265, 16.11.2012 (кушымтасыз бастырылган);

2004 елның 28 июлендәге «Татарстан Республикасында жирле үзидарә турында» 45-ТРЗ номерлы Татарстан Республикасы законы (алга таба – 45-ТРЗ номерлы Закон) («Татарстан Республикасы», 03.08.2004, №155-156);

Татарстан Республикасы Арча муниципаль районының Урта Аты авыл жирлегенә уставында Арча муниципаль районының Урта Аты авыл жирлегенә Советлар карары белән кабул ителде (алга таба - Устав);

Арча муниципаль районының Урта Аты авыл жирлегенә башкарма комитеты турында нигезләмә.

1.5. 1.5. Өлегә Регламентта түбәндәге терминнар һәм билгеләмәләр кулланыла:

авыр йөклә транспорт чарасы- аның массасы йөк белән яки йөксез һәм (яисә) күчәр массасы 272 нче Постановлениядә китерелгән параметрларның берсенә генә булса да артып китә;

эре габаритлы һәм авыр йөкләр категориясе - йөк массасына һәм күләмнәренә бәйле рәвештә, билгеләнгән тәртиптә, түбәндәгеләр:

1 нче категория - транспорт чарасы, аның массасы йөк белән яки йөксез һәм (яисә) һәр күчәргә күчәр, шулай ук биеккә, киңкә яисә озынлыгы буенча габаритлар 272 нче номерлы Постановлениядә билгеләнгән күрсәткечләрдән артып китә, ләкин 2 нче категориягә керми;

2 нче категория - йөк яисә йөксез параметрлары 272 нче Постановлениядә китерелгән зурлыктарга туры килгән транспорт чарасы;

эре габаритлы йөк - транспорт чарасы, аның йөк яисә биекlege, киңlege яисә озынлығы буенча йөксез габаритлары Постановлениядә билгеләнгән күрсәткечләрнең берсе генә булса да артып китә;

йөк ташучы- эре габаритлы яки авыр йөкне ташучы юридик яки физик зат. Аларга милек һәм ведомство карамагына бәйсез оешмалар һәм Россия Федерациясе гражданны, гражданныгы булмаган затлар, шулай ук тиешле лицензиясе һәм сертификацияләнгән хәрәкәтчән составы булган халыкара оешмалар, чит ил юридик затлары һәм гражданныр булырга мөмкин;

дәүләт һәм муниципаль хезмәтләр күрсәтүнең күпфункцияле үзәгенең читтәге эш урыны - муниципаль районнарның авыл жириклекләрендә документларны кабул итү һәм бирү, мөрәжәгать итүчеләрне консультацияләү тәрәзәсе;

техник хата – муниципаль хезмәт күрсәтүче орган тарафыннан жиберелгән һәм документларга кертелгән мәгълүматларның (муниципаль хезмәт нәтижәсенең) документлардагы мәгълүматларга туры килмәвенә китергән хата (хата, ялгыш, грамматик яки арифметик хата яки башка шундый хата);

Өлеге Регламентта муниципаль хезмәт күрсәтү турында гариза (алга таба – гариза) дигәндә муниципаль хезмәт күрсәтү турындагы запрос аңлашыла (27.07.2010 елның 27 июлендәге 210-ФЗ номерлы Федераль законның 2 ст. 2 п.). Гариза стандарт бланкта тутырыла (1 нче кушымта).

2. Муниципаль хезмэт күрсәтү стандарты

Муниципаль хезмэт күрсәтү стандартына таләпнең атамасы	Стандарт таләпләренең эчтәлеге	Муниципаль хезмәтне яки таләпне билгели торган норматив акт
2.1. Муниципаль хезмэт атамасы	Авыр йөкле йөкләрне, эре габаритлы йөкләрне муниципаль берәмлек чикләрендә тулысынча яисә өлешчә узучы маршрутлар буенча автомобиль йөртүгә рәхсәт бирү	Федераль закон №257-ФЗ; Тәртип
2.2. Турыдан-туры муниципаль хезмэт күрсәтүче жирле үзидарә башкарма-боеру органы исеме	Татарстан Республикасы Арча муниципаль районының Урта Аты авыл жирлегә башкарма комитеты	БК турында Нигезләмә
2.3. Муниципаль хезмэт күрсәтү нәтижәсенең тасвирламасы	Гомуми файдаланудагы юллар буенча эре габаритлы һәм (яисә) авыр йөк ташуга рәхсәт (2 нче кушымта); Муниципаль хезмэт күрсәтүдән баш тарту турында хат	Федераль закон №257-ФЗ; Тәртип
2.4. Муниципаль хезмэт күрсәтү срогы, шул исәптән муниципаль хезмэт күрсәтүдә катнаша торган оешмаларга мөрәҗәгать итү зарурлыгын исәпкә алып, муниципаль хезмэт күрсәтү срогы, Россия Федерациясе законнары белән каралган очракта, муниципаль хезмэт күрсәтүне туктатып торы срогы	Гариза бирү көнен кертәп, 11 эш көне эчендә. ³ Муниципаль хезмэт күрсәтү вакытын туктатып торы каралмаган;	
2.5. Законнар яки башка норматив-хокукий актлар нигезендә гариза бирүчегә күрсәтелергә тиешле муниципаль хезмәтне, шулай ук муниципаль хезмэт күрсәтү өчен	1) Гариза; 2) шәхесне раслаучы документлар; 3) вәкил вәкаләтләрен раслый торган документ (гариза бирүче исемнән вәкил эш иткәндә). 4) Транспорт чарасының документлар күчermәсе (транспорт чарасы паспорты яисә транспорт чарасын теркәү	Тәртипнең 8, 9 п.

³ Муниципаль хезмэт күрсәтүнең вакыты административ процедураларны башкару өчен кирәкле иң кыска вакыт аралыкларын бергә кушудан чыгып билгеләнә. Административ процедураларның вакыты эш көннәрендә исәпләнә.

<p>кирәк булган хезмәтләргә күрсәтү өчен кирәк һәм мәҗбүри булган документларның тулы исемлеген, гариза бирүче тарафыннан аларны алу ысуллары, шул исәптән электрон формада алу ысуллары, аларны күрсәтү тәртібе</p>	<p>турында таныклык), аннан файдаланып, авыр йөклә һәм (яисә) эре габаритлы йөкләр ташу планлаштырыла;</p> <p>5) Авыр йөклә һәм (яисә) эре габаритлы йөкләргә ташу планлаштырыла торган транспорт чарасы (автопоезд) схемасы (3 нче кушымта). Транспорт чарасы схемасында йөк ташуда катнашуга планлаштырылган транспорт чарасы, анда күчәр һәм тәгәрмәчләр саны, күчәр һәм тәгәрмәчләрнең үзара урнашуы, күчәр озынлыгы буенча йөкләнеш тигез бүленмәгән очракта һәм күчәр озынлыгы буенча йөкләнеш бүленеше - аерым көпчәкләргә бүлү сурәтләнә;</p> <p>6) белдерелгән йөкне транспорт хәлендә ташуга техник таләпләр турында белешмәләр.</p> <p>Гариза бирүче муниципаль хезмәттән файдалану өчен гариза бланкын, шәхси мөрәҗәгать итеп, Башкарма комитетта алырга мөмкин. Бланкның электрон формасы Башкарма комитетның рәсми сайтында урнаштырылган.</p> <p>Гариза бирүче гаризаны һәм аңа теркәп бирелә торган документларны кәгазьдә түбәндәге ысулларның берсен кулланып тапшыра (жибәрә) ала:</p> <p>шәхсән (гариза бирүче исемнән ышанычнамә нигезендә эш итүче зат тарафыннан);</p> <p>почта аша.</p> <p>Гариза һәм документлар шулай ук гариза бирүче тарафыннан көчәйтелгән квалификацияле электрон имза белән имзаланган электрон документ рәвешендә гомуми файдаланудагы мәгълүмат-телекоммуникация чөлтәрләре аша, шул исәптән «Интернет» мәгълүмат-телекоммуникация чөлтәре һәм дәүләт һәм муниципаль хезмәтләргә бердәм порталы аша да тапшырылырга (жибәрелергә) мөмкин.</p>	
<p>2.6. Муниципаль хезмәт күрсәтү өчен норматив-хокукый актлар нигезендә кирәкле, дәүләт органнары, жирле үзидарә органнары һәм башка оешмалар</p>	<p>Ведомствоара бәйләнеш кысаларында алына:</p> <p>Дәүләт пошлинасын түләү турындагы белешмәләр.</p> <p>Гариза бирүче тапшырырга хокукы документларны алу ысуллары һәм тапшыру тәртібе әлегә регламентның 2.5 пунктында билгеләнгән.</p>	

<p>карамагында булган һәм мөрәжәгать итүче тәкъдим итәргә хокуклы документларның тулы исемлеге, шулай ук мөрәжәгать итүче тарафыннан аларны алу ысуллары, шул исәптән электрон формада, аларны тапшыру тәртибе; әлеге документлар алар карамагында булган дәүләт органы, жирле үзидарә органы яки оешма</p>	<p>Гариза бирүчедән дәүләт органнары, жирле үзидарә органнары һәм башка оешмалар карамагында булган югарыда саналган документларны таләп итү тыела.</p> <p>Югарыда күрсәтелгән мәгълүматлар язылган документларның гариза бирүче тарафыннан тапшырылмавы муниципаль хезмәт күрсәтүне кире кагу өчен сәбәп була алмый.</p>	
<p>2.7. Норматив хокукий актлар белән каралган очракларда муниципаль хезмәт күрсәтү өчен килештерү тиеш булган һәм муниципаль хезмәт күрсәтүче орган тарафыннан гамәлгә ашырыла торган дәүләт хакимияте органнары (жирле үзидарә органнары) һәм аларның структур бүлекчәләре исемлеге</p>	<p>Маршрут уза торган юллар хужалары белән</p>	
<p>2.8. Муниципаль хезмәт күрсәтү өчен кирәкле документларны кабул итүне кире кагу буенча сәбәпләрнең тулы исемлеге</p>	<p>1) Документларның тиешле булмаган зат тарафыннан тапшырылуы;</p> <p>2) тапшырылган документларның әлеге Регламентның 2.5 пунктында күрсәтелгән документлар исемлегенә туры килмәве;</p> <p>3) гариза һәм гаризага теркәлә торган документларда эчтәлеген аңларга комачаулый торган өстәп язылган, сызылган сүзләр, тезәтмәләр булу;</p> <p>4) документларны тиешле булмаган органга тапшыру</p>	
<p>2.9. Муниципаль хезмәт күрсәтүне туктатып тору яисә кире кагу өчен нигезләрнең тулы</p>	<p>Хезмәт күрсәтүне туктатып тору өчен нигезләр каралмаган.</p> <p>Баш тарту өчен нигезләр:</p>	<p>Тәртипнең 40 п.</p>

исемлеге	<p>1) вәкаләтле орган игълан ителгән маршрут буенча махсус рөхсәтләр бирү Тәртибе нигезендә түбәндәгеләрне тапшыра алмый;</p> <p>2) гаризада һәм документларда бирелгән белешмәләр транспорт чарасының һәм йөкнең техник характеристикаларына, шулай ук авыр йөкле һәм (яисә) эре габаритлы йөкләрне игълан ителгән ташуны гамәлгә ашыруның техник мөмкинлекләренә туры килми;</p> <p>3) Бүленүче йөкне ташу турында билгеләнгән таләпләр үтәлмәгән;</p> <p>4) маршрутны килештергәндә автомобиль юлының техник торышына, ясалма корылмага яисә инженерлык коммуникацияләренә, шулай ук юл хәрәкәте иминлеге таләпләренә бәйле рәвештә күрсәтелгән техник характеристикалары булган транспорт чарасы буенча игълан ителгән маршрут буенча йөртү мөмкинлеге билгеләнмәгән;</p> <p>5) гариза бирүченең ризалыгы юк: Автомобиль юлының техник торышын Тәртипнең 26 пункты нигезендә бәяләүне уздыру; автомобиль юлының техник торышын үткәрелгән бәяләү нигезендә һәм законнарда билгеләнгән очрақларда билгеләнгән автомобиль юлы кисешә торган корылмаларны һәм инженерлык коммуникацияләрен тәзекләндерү буенча махсус чаралар күрү; автомобиль юлларын ныгыту яисә автомобиль юлларының техник торышын үткәрелгән бәяләү нигезендә һәм законнарда билгеләнгән очрақларда билгеләнгән автомобиль юлларын яисә аларның участкаларын тәзекләндерү буенча махсус чаралар күрү;</p> <p>6) Мөрәжәгать итүче автомобиль юлларының техник торышын бәяләү, аларны ныгыту өчен түләүне мөрәжәгать итүче белән килештереп башкарылган очракта башкармаган;</p> <p>7) Мөрәжәгать итүче автомобиль юлларын, аларның участкаларын, шулай ук автомобиль юлы белән кисешә</p>	
----------	--	--

	<p>торган корылмаларны һәм инженерлык коммуникацияләрен төзекләндерү буенча махсус чаралар күрү өчен түләмәгән, әгәр мондый эшләр мөрәжәгать итүче белән килештереп башкарылган булса;</p> <p>8) Мөрәжәгать итүче автомобиль юлларына авыр йөк ташучы транспорт чарасы китерә торган зыянны каплау исәбенә түләү кертмәгән;</p> <p>9) Мөрәжәгать итүче махсус рөхсәт (авыр йөкле һәм (яисә) эре габаритлы йөкләрне халыкара автомобиль йөртүләрәннән тыш) биргән өчен дәүләт пошлинасын түләмәгән;</p> <p>-----</p> <p><*> Россия Федерациясе Салым кодексының 333.33 статьясындагы 1 пунктының 111 пунктчасы (икенче өлеш) 2000 елның 5 августыннан. N 117-ФЗ.</p> <p>10) гаризаның оригиналы һәм, әгәр гариза һәм документлар факсимиль элементә кулланып вәкаләтле органга жибәрелсә, махсус рөхсәт бирелгән вакытка автопоездың схемасы булмау;</p> <p>11) Мөрәжәгать итүче тарафыннан документлар тулы күләмдә тапшырылмаган йө тәкъдим ителгән гаризада һәм (яисә) документларда тулы булмаган һәм (яисә) дәрәс булмаган мәгълүмат бар.</p>	
<p>2.10. Муниципаль хезмәт күрсәткән өчен алына торган дәүләт пошлинасын яисә башка түләүне алу тәртибе, күләме һәм алу нигезләре</p>	<p>Дәүләт пошлинасы күләмнәре:</p> <p>автомобиль юлы буйлап йөртүне гамәлгә ашыручы транспорт чарасы хәрәкәтенә махсус рөхсәт биргән өчен (халыкара автомобиль ташуларны гамәлгә ашыручы транспорт чарасыннан тыш):</p> <p>куркыныч йөкләр - 1300 сум;</p> <p>авыр йөкле һәм (яисә) эре габаритлы йөкләр - 1 600 сум</p>	<p>111 Ст. 333.33. РФ НК</p>
<p>2.11. Муниципаль хезмәт күрсәтү өчен кирәк һәм мәжбүри булган хезмәтләр күрсәтү өчен түләүне исәпләү методикасы турындагы мәгълүматны да</p>	<p>Кирәкле һәм мәжбүри хезмәт күрсәтү таләп ителми</p>	

көртеп, әлеге түләүне алу тәртібе, күләме һәм нигезләре		
2.12. Муниципаль хезмәт күрсәтү турында гариза биргәндә һәм әлеге хезмәтләр күрсәтү нәтижәләрен алганда чират көтүнең максималъ вакыты	Чират булганда муниципаль хезмәт алуга гариза бирү 15 минуттан артмаска тиеш. Муниципаль хезмәт күрсәтү нәтижәсен алганда чиратта торуның максималъ вакыты 15 минуттан артмаска тиеш	
2.13. Мөрәжәгать итүченең муниципаль хезмәт күрсәтү турындагы гаризасын, шул исәптән электрон формадагы гаризасын теркәү вакыты	Гариза биргәннән соң бер көн эчендә. Электрон формада ял (бәйрәм) көнендә килгән гариза ял (бәйрәм) көненнән соң килә торган эш көнендә теркәлә	
2.14. Муниципаль хезмәт күрсәтелә торган биналарга, гариза бирүчеләрнең көтү һәм кабул итү урынына, шул исәптән Россия Федерациясенен инвалидларны социаль яклау турындагы законы нигезендә әлеге объектларга инвалидлар өчен керү мөмкинлеген тәэмин итүгә, әлеге хезмәтләрне күрсәтү тәртібе турында визуаль, текст һәм мультимедиа мәгълүматын урнаштыруга һәм бизәүгә карата таләпләр	Муниципаль хезмәт күрсәтү янгынга каршы система һәм янғын сүндерү системасы, документлар тутыру өчен кирәкле жиһаз, мәгълүмат стендлары белән тәэмин ителгән биналарда алып барыла. Инвалидларның муниципаль хезмәт күрсәтү урынына тоткарлыксыз керү мөмкинлеген тәэмин ителә (бинага уңайлы керү-чыгу һәм аның эчендә хәрәкәт итү). Муниципаль хезмәт күрсәтү тәртібе турында визуаль, текстлы һәм мультимедияле мәгълүмат гариза бирүчеләр өчен уңайлы урыннарда, шул исәптән инвалидларның чикләнгән мөмкинлекләрен исәпкә алып урнаштырыла	
2.15. Муниципаль хезмәт күрсәтүләрнең үтемлек һәм сыйфат күрсәткечләре, шул исәптән муниципаль хезмәт күрсәткәндә мөрәжәгать итүченең вазыйфаи затлар белән хезмәттәшлеген саны һәм аларның дәвамлылыгы,	Муниципаль хезмәт күрсәтүнең һәркем файдалана алырлык булуы һәм сыйфат күрсәткечләре: жәмәгать транспортынан файдалану зонасы урнашкан; белгечләрнең, шулай ук гариза бирүчеләрдән документлар кабул итү башкарыла торган бүлмәләрнең житәрлек санды булуы; «Интернет» челтәрендәге мәгълүмат стендларында, мәгълүмат ресурсларында, Бердәм дәүләт һәм муниципаль	

<p>муниципаль хезмэт күрсәтүләрнең күпфункцияле үзәгендә, дәүләти һәм муниципаль хезмәтләр күрсәтүнең күпфункцияле үзәге читтән торып эшләүчеләрендә муниципаль хезмэт күрсәтүләр мөмкинлеге, муниципаль хезмэт күрсәтү барышы турында мәгълүмат алу мөмкинлеге, шул исәптән мәгълүмати-коммуникация технологияләрен кулланып, мәгълүмат алу мөмкинлеге</p>	<p>хезмәтләр порталында муниципаль хезмэт күрсәтү ысуллары, тәртибе һәм сроклары турында тулы мәгълүмат булу; инвалидларга хезмәтләрдән башкалар белән тигез дәрәжədə файдаланырга комачаулаучы каршылыкларны узуда ярдәм итү. Түбәндә саналачак очраklar муниципаль хезмэт күрсәтү сыйфатын билгели: документлар кабул иткәндә һәм гариза бирүчеләргә документлар биргәндә чиратлар; муниципаль хезмэт күрсәтү срокларын бозулар; муниципаль хезмэт күрсәтүче муниципаль хезмәткәрләрнең гамәлләренә (гамәл кылмауларына) шикаятьләр; муниципаль хезмэт күрсәтүче муниципаль хезмәткәрләрнең мөрәжәгать итүчеләргә карата тупас, игътибарсыз мөнәсәбәтенә карата шикаятьләр. Муниципаль хезмэт күрсәтү турында гариза биргәндә һәм муниципаль хезмэт күрсәтү нәтижәләрен алганда муниципаль хезмэт күрсәтүче вазыйфаи затның һәм гариза бирүченең бер тапкыр аралашуы күздә тотыла. Аралашуның дәвамлылыгы регламент белән билгеләнә. Дәүләт һәм муниципаль хезмәтләр күрсәтү буенча күпфункцияле үзәктә (алга таба – күпфункцияле үзәк) муниципаль хезмэт күрсәткәндә консультация бирүне, документлар кабул итү һәм бирүне КФҮ белгече гамәлгә ашыра Муниципаль хезмэт күрсәтү барышы турында мәгълүмат мөрәжәгать итүче тарафыннан сайтта, Бердәм дәүләт һәм муниципаль хезмәтләр порталында, МФЦда алынырга мөмкин</p>	
<p>2.16. Муниципаль хезмәтне электрон формада күрсәтү үзенчәлекләре</p>	<p>Муниципаль хезмәтне электрон формада алу тәртибе турында консультацияне интернет- кабул итү яки Татарстан Республикасы дәүләт һәм муниципаль хезмәтләр порталы аша алырга мөмкин. Әгәр законда муниципаль хезмэт күрсәтү турында</p>	

	<p>гаризаны электрон формада бирү каралган булса, гариза Татарстан Республикасы дәүләт һәм муниципаль хезмәтләр порталы http://uslugi.tatar.ru яки бердәм дәүләт һәм муниципаль хезмәтләр (функцияләр) порталы http://www.gosuslugi.ru аша бирелә</p>	
--	--	--

3. Административ процедураларның составы, эзлеклелеге һәм аларны үтәү тәртибенә таләпләр, шул исәптән административ процедураларны электрон рәвештә башкару үзенчәлекләре, шулай ук административ процедураларны күпфункцияле үзәкләрдә, дәүләти һәм муниципаль хезмәтләр күрсәтү күпфункцияле үзәгенәң читтән торып эшләү урыннарында башкару үзенчәлекләре

3.1. Муниципаль хезмәт күрсәткәндә гамәлләрнең эзлеклелеген тасвирлау

3.1.1. Муниципаль хезмәт күрсәтү түбәндәге процедураларны үз эченә ала:

- 1) гариза бирүчегә консультация бирү;
- 2) гаризаны кабул итү һәм теркәү;
- 3) ведомствоара мөрәжәгатьләрне формалаштыру һәм муниципаль хезмәт күрсәтүдә катнаша торган органнарға юллау;
- 4) муниципаль хезмәт нәтижәсен әзерләү;
- 5) гариза бирүчегә муниципаль хезмәт нәтижәсен тапшыру.

3.1.2. Муниципаль хезмәт күрсәтү буенча гамәлләрнең эзлеклелеге 4 нче кушымтада күрсәтелгән блок-схема.

3.2. Гариза бирүчегә консультация бирү

Гариза бирүче Бүлеккә муниципаль хезмәт алу тәртибе турында консультацияләр алу өчен шәхсэн, телефон буенча һәм (яки) электрон почта аша мөрәжәгать итәргә хокуклы.

Бүлек белгече гариза бирүчегә муниципаль хезмәт күрсәтү өчен тапшырыла торган документларның составы, формасы һәм башка мәсьәләләр буенча консультация бирә һәм кирәк булганда гариза бланкын тутыруда ярдәм итә.

Әлеге пункт белән билгеләнә торган процедуралар гариза бирүче мөрәжәгать иткән көнне гамәлгә ашырыла.

Процедураларның нәтижәсе: тапшырыла торган документларның составы, формасы һәм рәхсәт алуның башка мәсьәләләре буенча бирелә торган консультацияләр.

3.3. Гаризаны кабул итү һәм теркәү

3.3.1. Мөрәжәгать итүче шәхсэн, ышанычлы зат аша яисә КФҮ аша муниципаль хезмәт күрсәтү турында язма гариза бирә һәм документларны шушы Регламентның 2.5 пункты нигезендә бүлеккә тапшыра. Документлар читтәге эш урыны аша тапшырылырга мөмкин. Читтәге эш урыннары исемлегә 5 нче кушымтада китерелгән.

Электрон формада муниципаль хезмәт алу турындагы гариза Бүлеккә электрон почта яки интернет- кабул итү аша җибәрелә. Электрон формада килгән гаризаны теркәү билгеләнгән тәртиптә башкарыла.

3.3.2. Гаризалар кабул итүче Бүлек белгече:

- гариза бирүченең шәхесен таныклай;
- гариза бирүченең вәкаләтләрен тикшерә (ышанычнамә буенча эш иткән очракта);
- әлеге Регламентның 2.5 пунктында каралган документларның булу-булмавын тикшерә;

тапшырылган документларның билгеләнгән таләпләргә туры килү-килмәвен тикшерә (документларның күчәрмәләрен тиешенчә ясау, документларда төзәтүләр, өстәп язучулар, сызылган сүзләр һәм башка килештерелмәгән төзәтүләрнең булмавы).

Искәрмәләр булмаган очракта, Бүлек белгече:

- гаризаны кабул итә һәм аны махсус журналда терки;

гариза бирүчегә тапшырылган документларның аларны кабул итү көне, сугылган номеры, муниципаль хезмәтне күрсәтү көне һәм вакыты турында билге куелган исемлеге күчermәсен тапшыра;

гаризаны карау өчен Башкарма комитет житәкчесенә жибәрә.

Документларны кабул итүдән баш тарту өчен нигез булган очракта, документларны кабул итүче Бүлек белгече мөрәжәгать итүчегә гаризаны теркәү өчен каршылыклар булуы турында хәбәр итә һәм документлар кабул итүдән баш тарту өчен ачыкланган нигезләрнең эчтәлеген язмача аңлату белән документларны кире кайтара.

Әлеге пункт белән билгеләнә торган процедуралар түбәндәге вакыт эчендә башкарыла:

гариза һәм документлар кабул итү – 15 минут эчендә;

гаризаны теркәү -кергән вакыттан бер көн эчендә.

Процедураларның нәтижәсе: Башкарма комитет житәкчесенә карауга жибәрелгән кабул ителгән һәм теркәлгән гариза яисә гариза бирүчегә кире кайтарылган документлар.

3.3.3. Башкарма комитет житәкчесе гаризаны карый, башкаручыны билгели һәм гаризаны Бүлеккә жибәрә.

Әлеге пункт белән билгеләнә торган процедура гариза теркәлгәннән соң бер көн эчендә гамәлгә ашырыла.

Процедураның нәтижәсе: башкаручыга жибәрелгән гариза.

3.4. Муниципаль хезмәт күрсәтүдә катнашучы органнарға ведомствоара соратулар формалаштыру һәм жибәрү

3.4.1. Бүлек белгече ведомствоара электрон хезмәттәшлек системасы аша түбәндәгеләрне бирү турында электрон формада запрос жибәрә:

дәүләт пошлинасын түләү турында белешмәләр.

Әлеге пункт белән билгеләнә торган процедуралар муниципаль хезмәт күрсәтү турында гариза килгән вакыттан алып бер эш көне эчендә гамәлгә ашырыла.

Процедураның нәтижәсе: жибәрелгән сорату.

3.4.2. Ведомствоара электрон хезмәттәшлек системасы аша кергән гарызнамә нигезендә тәмин итүчеләр белгечләре соратып алына торган документларны (мәгълүматны) бирә яисә документның булмавы турында хәбәрнамә һәм (яисә) муниципаль хезмәт күрсәтү өчен кирәкле мәгълүматны жибәрә (алга таба - баш тарту турында хәбәрнамә).

Әлеге пунктта билгеләнә торган процедуралар, федераль законнар, Россия Федерациясе Хөкүмәтенең хокукый актлары һәм федераль законнар нигезендә кабул ителгән Татарстан Республикасының норматив хокукый актлары белән ведомствоара запроска жавап әзерләүнең һәм жибәрүнең башка сроклары билгеләнмәгән булса, документ һәм мәгълүмат бирә торган органга яки оешмага ведомствоара запрос кергән көннән башлап биш көн эчендә гамәлгә ашырыла.

Процедураларның нәтижәсе: Бүлеккә жибәрелгән документлар (белешмәләр) яки баш тарту турында хәбәрнамә.

3.5. Муниципаль хезмәт күрсәтү нәтижәсен әзерләү

3.5.1. Бүлек белгече түбәндәге гамәлләрне башкара:

гаризага беркетелә торган документларда булган мәгълүматларны тикшерә;

шушы Регламентның 2.9 пункттында каралган муниципаль хезмәт күрсәтүдән баш тарту өчен нигезләр булу-булмавын тикшерү.

Муниципаль хезмәт күрсәтүдән баш тарту өчен нигезләр булган очракта, Бүлек белгече рөхсәт бирүдән мотивлаштырылган баш тарту проектын әзерли (алга таба - мотивлаштырылган баш тарту).

Муниципаль хезмэт күрсәтүдән баш тарту өчен нигезләр булмаган очракта, Бүлек белгече:

авыр йөкле автомобильләрне, эре габаритлы йөкләрне автомобиль йөртүгә рөхсәт проектын эзерләү (алга таба - рөхсәт);

Бүлек житәкчесе белән рөхсәт проектын килештерү.

Әлеге пункт белән билгеләнә торган процедуралар алдагы процедура тәмамлаганнан соң бер көн эчендә гамәлгә ашырыла.

Процедураларның нәтижәсе: Бүлек житәкчесенә проектны килештерүгә яки дәлилләнгән кире кагуга юнәлтелгән.

3.5.2. Бүлек житәкчесе кәргән рөхсәт яки дәлилләнгән кире кагу проектын килештерә һәм имзага Башкарма комитет житәкчесенә жиберә.

Әлеге пункт белән билгеләнә торган процедуралар алдагы процедура тәмамлаганнан соң бер көн эчендә гамәлгә ашырыла.

Процедураның нәтижәсе: килештерелгән рөхсәт яки килештерелгән рөхсәт проекты Башкарма комитет житәкчесенә имзага юнәлтелгән.

3.5.3. Башкарма комитет житәкчесе карар яки дәлилләнгән кире кагу проектын раслый һәм бүлегенә жиберә.

Әлеге пункт белән билгеләнә торган процедуралар алдагы процедура тәмамлаганнан соң бер көн эчендә гамәлгә ашырыла.

Процедураның нәтижәсе: кул куелган рөхсәт яки мотивацияләнгән баш тарту.

3.6. Мөрәжәгать итүчегә муниципаль хезмэт нәтижәсен бирү.

3.6.1. Белгеч мөрәжәгать итүчегә кабул ителгән карар турында телефон һәм (яисә) электрон почта аша хәбәр итә һәм мөрәжәгать итүчегә тапшыра, йә почта аша рөхсәт яки дәлилләнгән кире кагу жиберә.

Әлеге пункт белән билгеләнә торган процедура түбәндәгечә башкарыла:

гариза бирүче шәхсән килгән очракта -15 минут эчендә;

почта аша җавап жиберелгән очракта әлеге Регламентның 3.5.3 пунктчасында каралган процедура тәмамланган мизгелдән бер көн эчендә.

Процедураның нәтижәсе: мөрәжәгать итүчегә бирелгән рөхсәт яисә дәлилләнгән кире кагу.

3.7. КФҮ аша муниципаль хезмэт күрсәтү

3.7.1. Мөрәжәгать итүче муниципаль хезмәтне КФҮкә, аның читтәгә эш урынына мөрәжәгать итәргә хокуклы.

3.7.2. КФҮ аша муниципаль хезмэт күрсәтү билгеләнгән тәртиптә расланган КФҮ эше регламенты нигезендә гамәлгә ашырыла.

3.7.3. КФҮдән муниципаль хезмэт алуга документлар килгәндә, процедуралар әлеге Регламентның 3.3 - 3.5 пунктлары нигезендә башкарыла. Муниципаль хезмэт нәтижәсе күпфункцияле үзәккә жиберелә.

3.8. Техник хаталарны төзәтү.

3.8.1. Муниципаль хезмэт нәтижәсе булып торучы документта техник хаталар ачыкланган очракта, мөрәжәгать итүче Бүлеккә түбәндәгеләрне тапшыра:

техник хатаны төзәтү турында гариза (6 нчы кушымта);

мөрәжәгать итүчегә техник хатасы булган муниципаль хезмэт күрсәтү нәтижәсе буларак бирелгән документ;

техник хаталар булуны раслый торган юридик көчкә ия документлар;

Муниципаль хезмэт нәтижәсе булган документта күрсәтелгән белешмәләрдә техник хатаны төзәтү турында гариза гариза бирүче (аның вәкиле) шәхсән яки почта аша (шул исәптән электрон почта аша) яки дәүләт һәм муниципаль хезмәтләрнең бердәм порталы яки дәүләт һәм муниципаль хезмәтләр күрсәтү күпфункцияле үзәге аша бирелә.

3.8.2. Документлар кабул итү өчен җаваплы белгеч техник хатаны төзәтү турындагы гаризаны кабул итә, гаризаны һәм аңа беркетелгән документларны терки һәм аларны Бүлеккә тапшыра.

Әлеге пункт белән билгеләнә торган процедура гариза теркәлгәннән соң бер көн эчендә гамәлгә ашырыла.

Процедураның нәтижәсе: кабул ителгән һәм теркәлгән, Бүлек белгеченә карап тикшерүгә җибәрелгән гариза.

3.8.3. Бүлек белгече документларны карый һәм хезмэт нәтижәсе булган документка төзәтмәләрне кертү максатларында әлеге Регламентның 3.5 пунктында каралган процедураларны гамәлгә ашыра һәм мөрәҗәгать итүчегә (вәкаләтле вәкилгә) техник хата булган документның оригиналын тартып алу белән шәхсән кул куйганда яисә мөрәҗәгать итүчегә почта аша җибәргәндә документ алу мөмкинлеге турында хат җибәрә (электрон почта аша).

Әлеге пункт белән билгеләнә торган процедура, техник хата ачыкланганнан соң яки җибәрелгән хата турында теләсә кайсы кызыксынган заттан гариза алганнан соң, өч көн эчендә гамәлгә ашырыла.

Процедураның нәтижәсе: гариза бирүчегә тапшырылган (җибәрелгән) документ.

4. Муниципаль хезмэт күрсәтүне контрольдә тоту тәртибе һәм формалары

4.1. Муниципаль хезмэт күрсәтүнең тулылыгын һәм сыйфатын контрольдә тоту гариза бирүчеләрнең хокукларын бозу очраklarын ачыклау һәм бетерүен, муниципаль хезмэт күрсәтү процедураларының үтәлешен тикшерүне, җирле үзидарә органы вазыйфаи затларының гамәлләренә (гамәл кылмауларына) карарлар эзерләүне үз эченә ала.

Административ процедураларның үтәлешен контрольдә тоту формаларына түбәндәгеләр керә:

- 1) муниципаль хезмэт күрсәтү буенча документ проектларын тикшерү һәм килештерү. Тикшерү нәтижәсе булып проектларны имзалау тора;
- 2) билгеләнгән тәртиптә алып барыла торган эш башкаруны тикшерү;
- 3) муниципаль хезмэт күрсәтү процедураларының үтәлешенә билгеләнгән тәртиптә контроль тикшерүләр уздыру.

Контроль тикшерүләр план буенча (җирле үзидарә органы эшчәнлегенең ярты еллык яки еллык планнары нигезендә башкарыла) һәм планнан тыш булырга мөмкин. Тикшерүләр уздырганда муниципаль хезмэт күрсәтүгә (комплекслы тикшерүләр) бәйле барлык мәсьәләләр дә яисә мөрәҗәгать итүченең конкрет мөрәҗәгәте буенча карала ала.

Муниципаль хезмэт күрсәткәндә һәм карар кабул иткәндә гамәлләрнең башкарылуын тикшереп торуну гамәлгә ашыру максатларында башкарма комитет җитәкчесенә муниципаль хезмэт күрсәтү нәтижеләре турында белешмәләр бирелә.

4.2. Муниципаль хезмэт күрсәтү буенча административ процедуралар тарафыннан билгеләнгән гамәлләр эзлеклелеге буенча агымдагы контроль Башкарма комитет җитәкчесенең инфраструктура үсеше буенча урынбасары, муниципаль хезмэт күрсәтү

буенча эшне оештыру өчен җаваплы, шулай ук инфраструктура үсеше бүлеге белгечләре тарафыннан башкарыла.

4.3. Агымдагы контрольне гамәлгә ашыручы вазифаи затлар исемлеге җирле үзидарә органының структур бүлекчеләре турындагы нигезләмәләр һәм вазифаи регламентлар белән билгеләнә.

Үткәрелгән тикшерүләр нәтижеләре буенча гариза бирүчеләрнең хокуклары бозылу очраклары ачыкланган очракта, гаепле затлар Россия Федерациясе законнары нигезендә җаваплылыкка тартыла.

4.4. Җирле үзидарә органы җитәкчесе гариза бирүчеләрнең мөрәҗәгатьләре вакытында карап тикшерелмәве өчен җаваплы.

Җирле үзидарә органының структур бүлекчәсе җитәкчесе (җитәкче урынбасары) әлеге Регламентның 3 бүлегендә күрсәтелгән административ гамәлләрне вакытында һәм (яки) тиешенчә үтәмәгән өчен җаваплы.

Муниципаль хезмәт күрсәтү барышында кабул ителә торган (гамәлгә ашырыла торган) карарлар һәм гамәлләр (гамәл кылмау) өчен вазыйфаи затлар һәм башка муниципаль хезмәткәрләр законда билгеләнгән тәртиптә җаваплы.

4.5. Гражданныр, аларның берләшмәләре һәм оешмалары ягыннан муниципаль хезмәт күрсәтүне тикшереп торы муниципаль хезмәт күрсәткәндә, муниципаль хезмәт күрсәтү тәртибе турында тулы, актуаль һәм дәрәҗәс мәгълүмат алганда һәм муниципаль хезмәт күрсәтү барышында мөрәҗәгатьләренә (шикаятьләренә) судка кадәр карау мөмкинлеге булганда эшчәнлекнең ачыклығы ярдәмендә гамәлгә ашырыла.

5. Муниципаль хезмәт күрсәтүче органнарның, шулай ук аларның вазыйфаи затларының, муниципаль хезмәткәрләренең карарларына һәм гамәлләренә (гамәл кылмауларына) карата судка кадәр (судтан тыш) шикаять бирү тәртибе

5.1. Муниципаль хезмәттән файдаланучылар муниципаль хезмәт күрсәтүдә катнашучы Комитет хезмәткәрләренә гамәлләренә (гамәл кылмауларына) судка кадәрге тәртиптә Башкарма комитетка шикаять бирергә хокуклы.

Гариза бирүче түбәндәге очракларда шикаять белән мөрәҗәгать итә ала:

1) гариза бирүченең муниципаль хезмәт күрсәтү турындагы гаризасын теркәү вакытын бозу;

2) муниципаль хезмәт күрсәтү вакытын бозу;

3) мөрәҗәгать итүченең муниципаль хезмәт күрсәтү өчен Россия Федерациясе, Татарстан Республикасы, Арча муниципаль районы норматив хокукый актларында каралмаган документларын таләбе;

4) гариза бирүчедән муниципаль хезмәт күрсәтү өчен Россия Федерациясе, Татарстан Республикасы норматив хокукый актлары, муниципаль хокукый актлар белән каралган документларны кабул итүдән баш тарту;

5) федераль законнар һәм алар нигезендә кабул ителгән Россия Федерациясенең башка норматив хокукый актлары, Татарстан Республикасы законнары һәм башка норматив хокукый актлары, муниципаль хокукый актлар белән баш тарту нигезләре каралмаган очракта, муниципаль хезмәт күрсәтүдән баш тарту;

6) муниципаль хезмәт күрсәткәндә гариза бирүчедән Россия Федерациясе, Татарстан Республикасы, Арча муниципаль районы норматив-хокукый актлары белән билгеләнмәгән түләүне таләп итү;

7) Башкарма комитетның, Башкарма комитетның вазыйфаи затының муниципаль хезмәт күрсәтү нәтижәсендә бирелгән документларда жибәрелгән хаталарны һәм ялгышларны төзәтүдән баш тартуы яисә мондый төзәтмәләренә билгеләнгән срогын бозу.

8) муниципаль хезмәт күрсәтү нәтижеләре буенча документлар бирү срогын яки тәртибен бозу;

9) туктату нигезләре федераль законнарда һәм аларга туры китереп кабул ителгән Россия Федерациясенең башка норматив хокукый актларында, Татарстан Республикасы

законнарында һәм башка норматив хокукый актларында, муниципаль хокукый актларда каралмаган очракта, муниципаль хезмэт күрсәтүне туктату;

5.2. Муниципаль хезмэт күрсәтә торган органның, муниципаль хезмэт күрсәтә торган органдагы вазифаи затның, муниципаль хезмәткәрнең, муниципаль хезмэт күрсәтә торган орган житәкчесенең карарларына һәм кылган гамәлләренә (гамәл кылмавына) карата шикаять язма формада кәгазь чыганакта, электрон формада тапшырыла.

Шикаятьне почта аша, күпфункцияле үзәк аша, "Интернет" мәгълүмат-телекоммуникация челтәреннән файдаланып, Арча муниципаль районының рәсми сайтынан (<http://www.arsk.tatarstan.ru>), Татарстан Республикасының дәүләти һәм муниципаль хезмәтләр бердәм порталынан (<http://uslugi.tatar.ru/>), дәүләт һәм муниципаль хезмәтләр (функцияләр) бердәм порталынан (<http://www.gosuslugi.ru/>) файдаланырга, шулай ук мөрәжәгать итүчене шәхсән кабул иткәндә кабул итәргә мөмкин.

Муниципаль хезмэт күрсәтүче органга яисә югары органга (булган очракта) кергән шикаять аны теркәгән көннән алып унбиш эш көне эчендә каралырга тиеш, ә муниципаль хезмэт күрсәтүче орган гариза бирүчедән документлар кабул итүдән яисә жибәрелгән ялгыш һәм хаталарны төзәтүдән баш тарту яисә мондый төзәтүләрнең билгеләнгән срогы бозылу шикаять ителгән очракта – аны теркәгән көннән алып биш эш көне эчендә каралырга тиеш;

5.4. Шикаятьтә түбәндәге мәгълүмат булырга тиеш:

1) карарларына һәм гамәлләренә (гамәл кылмауларына) карата шикаять белдерелә торган хезмэт күрсәтүче органның, хезмэт күрсәтүче органның вазифаи затының яисә муниципаль хезмәткәрнең исем-атамасы;

2) мөрәжәгать итүче- физик затның фамилиясе, исеме, атасының исеме (соңгысы - булган очракта), яшәү урыны турында белешмәләр, мөрәжәгать итүче- юридик затның урнашу урыны турында белешмәләр, шулай ук элементә өчен телефон номеры (номерлары), электрон почта адресы (булган очракта) һәм мөрәжәгать итүчегә җавап жибәрелергә тиешле почта адресы (булганда);

3) муниципаль хезмэт күрсәтә торган органның, муниципаль хезмэт күрсәтә торган органның вазифаи затының яки муниципаль хезмәткәрнең шикаять белдерелә торган карарлары һәм гамәлләре (гамәл кылмаулары) турында мәгълүматлар;

4) мөрәжәгать итүченең хезмэт күрсәтә торган органның, хезмэт күрсәтә торган органның вазифаи затының яисә муниципаль хезмәткәрнең карары һәм гамәле (гамәл кылмавы) белән килешмәвенә нигез булган дәлилләр.

5.5. Шикаятькә анда бәян ителгән хәлләрне раслый торган документларның күчәрмәләре беркетеп бирелергә мөмкин. Бу очракта шикаятьтә аңа беркетеп бирелә торган документлар исемлеге китерелә.

5.6. Шикаятькә муниципаль хезмэт күрсәтүче имза сала.

5.7. Шикаятьне карап тикшерү нәтижәләре буенча түбәндәге карарларның берсе кабул ителә:

1) шикаять кабул ителгән карарны юкка чыгару, дәүләт хезмәте күрсәтү нәтижәсендә бирелгән документларда жибәрелгән басма хаталарны һәм хаталарны төзәтү, мөрәжәгать итүчегә Россия Федерациясенәң норматив хокукый актларында, Татарстан Республикасының норматив хокукый актларында, муниципаль хокукый актларда алынуы каралмаган акчаларны кире кайтару рәвешендә канәгатьләнделерә;

2) шикаятьне канәгатьләнделерүдән баш тарту.

Әлеге пунктта күрсәтелгән карар кабул ителгән көннән соң килә торган көннән дә соңга калмыйча, гариза бирүчегә язма рәвештә һәм, гариза бирүченең теләге буенча, электрон формада шикаятьне карап тикшерү нәтижәләре турында дәлилләнгән җавап жибәрелә.

5.8. Шикаятьне тикшерү барышында яисә нәтижәләре буенча административ хокук бозу яки жинаять составы билгеләре ачыкланган очракта, вазыйфаи зат, шикаятьләрне

карау буенча вәкаләтләр бирелгән хезмәткәр булган материалларны кичекмәстән прокуратура органнарына җибәрә.

(муниципаль берәмлекнең жирле үзидарә органы
исеме)

(алга таба-гариза бирүче).
(юридик затлар өчен-тулы исем, оештыру-хокукий
форма, дәүләт теркәве турында белешмәләр; физик
затлар өчен - фамилиясе, исеме, атасының исеме,
паспорт мәгълүматлары)

Авыр йөк һәм (яки) зур габаритлы йөкләр ташуны гамәлгә ашыручы транспорт чарасының
автомобиль юллары буенча хәрәкәт итүгә махсус рөхсәт алу өчен гариза

Транспорт чарасы хужасының исеме, адресы һәм телефоны			
Транспорт чарасы хужасының ИНН, ОГРН/ОГРИП <*>			
Хәрәкәт маршруты			
Йөртүнең төре (халыкара, регионара, жирле)			
Вакыты			
Йөрешләр саны			
Йөк характеристикасы:		Эшли торган	йөк
Исеме <*>		Габаритлар	Масса
Транспорт чарасы (автопоезд) (транспорт чарасының маркасы һәм моделе , прицеп (ярымприцеп)			
Транспорт чарасы (автопоезд) параметрлары			
Транспортның массасы йөксез / йөксез (т)		тягачның массасы (т)	Прицепның массасы (ярымприцеп) (т)

Күчэрлэр арасындагы ераклыклар			
күчэргә йөкләнешләр (т)			
Транспорт чарасы Габаритлары (автопоезда):			
Озынлыгы (м)	Киңлеге (м)	Биеклеге (м)	Йөк белән борылышның минималь радиусы (м)
Автомобильнең кирәклеге "(каплау)			
Транспорт чарасының (автопоездның) максималь тизлеге күздә тотыла (км/сәг)			
Банк реквизитлары			
Түләүне гарантиялибез			
(вазыйфа)		(имза)	(фамилия)

Россия транспорт чаралары хужалары өчен.

<*> Графада йөкнең тулы исеме, төп характеристика, марка, модель, индивидуаль һәм транспорт тарының (беркетү ысулы) тасвирламасы күрсәтелә.

Гаризага түбәндәге документларның күчермәләре теркәлә:

- 1) шәхесне раслаучы документлар;
 - 2) вәкилнең вәкаләтләрен раслаучы документ (әгәр мөрәжәгать итүче исеменнән вәкил эш итсә);
 - 3) транспорт чарасы документларының (транспорт чарасы паспорты яисә транспорт чарасын теркәү турында таныклык) күчермәсен, аннан файдаланып, авыр йөкле һәм (яисә) эре габаритлы йөкләрне ташу планлаштырыла;
 - 4) авыр йөкле һәм (яисә) эре габаритлы йөкләрне ташу планлаштырыла торган транспорт чарасы (автопоезд) схемасы, мондый йөкне Порядкага 3 нче кушымта нигезендә урнаштыру сурәте белән. Транспорт чарасы схемасында йөк ташуда катнашуга планлаштырылган транспорт чарасы, анда күчәр һәм тәгәрмәчләр саны, күчәр һәм тәгәрмәчләрнең үзара урнашуы, күчәр озынлыгы буенча йөкләнеш тигез бүленмәгән очракта һәм күчәр озынлыгы буенча йөкләнеш бүленеше - аерым көпчәкләргә бүлү сурәтләнә;
 - 5) күрсәтелгән йөкне транспорт хәлендә ташуга техник таләпләр турында белешмәләр
- Сорату буенча документларның төп нөсхәләрен тапшырырга тиешмен.

_____ (дата)

_____ (имза)

_____ (ФИАИ)

Форма

Авыр йөкле (яисә) зур габаритлы йөкләр ташуны гамәлгә ашыручы транспорт чарасының автомобиль юллары буенча хәрәкәт итүгә махсус рөхсәт

(уң як)

Йөртүнең төре (халыкара, төбәкара, жирле)		Ел	
Үтәргә рөхсәт ителә	сәфәр	вакыты	_____
Маршрут буенча			
Транспорт чарасы (автопоезд) (транспорт чарасының маркасы һәм модели (тягач, тагылма (ярымприцеп), транспорт чарасының (тягач, тагылма (ярымтагылма) дәүләт теркәү билгесе)			
Транспорт чарасы хужасының исеме, адресы һәм телефоны			
Йөкнең үзенчәлегә (исеме, габаритлары, массасы)			
Транспорт чарасы (автопоездлар) параметрлары:			
Транспорт чарасы массасы йөк белән/ йөксез (т)	тягачның массасы (т)	Прицепның массасы (ярымприцеп) (т)	
Күчәрләр арасындагы ераклыктар			
күчәргә йөкләнешләр (т)			
Транспорт чарасы габаритлары (автопоездлар):	Озынлыгы (м)	Киңлегә (м)	Биеклегә (м)
Рөхсәт бирелгән (вәкаләтле орган исеме)			
(вазыйфа)			
(имза)		(ФИАИ)	
" " 20 ел			

(арткы як)

Озату төре	
Хәрәкәтнең аерымы шартлары <*>	
<p>Автомобиль юллары, корылмалары, инженерлык коммуникацияләре хужалары, Дәүләт автоинспекциясе идарә органнары һәм башка оешмалар, ташуны килештергән оешмалар (килештерү номеры һәм датасы күрсәтелә)</p>	
<p>А.</p> <p>Авыр йөкле һәм (яисә) эре габаритлы _ йөк ташу өлкәсендә Россия Федерациясе законнарының төп нигезләмәләре һәм таләпләре белән, Россия Федерациясе юллары һәм әлеге махсус рәхсәт танышкан:</p>	
Транспорт чарасын йөртүче (һәм)	(Ф.И.А.) имза
<p>Б. Йөкле/йөксез транспорт чарасы авыр йөкле һәм (яисә) эре габаритлы йөкләрне һәм әлеге махсус рәхсәт белән күрсәтелгән параметрларны йөртү өлкәсендә Россия Федерациясе законнарының таләпләренә туры килә.</p>	
Транспорт чарасы хужасының	(фамилиясе, исеме, атасының исеме)
" _ " _____ 20__ ел	Мөһер урыны
<p>Транспорт чарасы хужасының сәяхәте (сәфәрләре) турында билгеләре (һәр сәфәр башлану датасы күрсәтелә, _____ җаваплы затның имзасы һәм оешма мөһере белән таныклана)</p>	
<p>Йөк җибәрүченең регионара һәм _____ җирле йөртүләр вакытында йөкне төяү турында билгеләве (төяү датасы күрсәтелә _____ йөк җибәрүченең имзасы белән таныклана) җаваплы затның имзасы һәм оешма мөһере белән таныклана)</p>	
(билгеләрсез дәрәс түгел)	
Контроль органнары билгеләре	

<*> Вәкаләтле орган, автомобиль юллары хужалары, Дәүләт автоинспекциясе тарафыннан билгеләнә.

АВЫР ЙӨКНЕ (ЯИСӘ) ЗУР ГАБАРИТЛЫ ЙӨКЛӨРНЕ ТАШУ ПЛАНЛАШТЫРЫЛА ТОРГАН
ТРАНСПОРТ ЧАРАСЫ (АВТОПОЕЗД) СХЕМАСЫ, МОНДЫЙ ЙӨКНЕ УРНАШТЫРУ
КҮРСӨТЕЛЕП

Яннан күренеш:

Рәсем

Арттан күренеш:

Рәсем

(мөрәжәгать итүченең вазыйфасы, фамилиясе)
итүченең имзасы)

(мөрәжәгать

Мөһер урыны

Муниципаль хезмэт күрсәтү буенча гамәлләрнең эзлеклелеге блок-схемасы



КФҮнең читтәге эш урыннары исемлеге һәм документларны кабул итү графигы

№ т/б	КФҮнең читтәге эш урыннары	Хезмәт күрсәтүче торак пунктлар	Документларны кабул итү графигы

Гариза
техник хаталарны төзөтү турында

Муниципаль хезмәт күрсәтүдә жибәрелгән хата турында хәбәр итәм

_____ (хезмәт күрсәтү исеме)

Язылган: _____

Дәрәс мәгълүмат: _____

Жибәрелгән техник хатаны төзөтүгезне һәм муниципаль хезмәт күрсәтү нәтижәсе булган документка тиешле үзгәрешләр кертүгезне сорыйм.

Түбәндәге документларны беркетәм:

- 1.
- 2.
- 3.

Техник хатаны төзөтү турындагы гаризаны кире кагу турында карар кабул ителгән очракта, әлеге карарны түбәндәге ысул белән жибәрүгезне сорыйм:

электрон документны E-mail адресына жибәрү юлы белән: _____;

кәгазьдә расланган күчәрмә рәвешендә почта аша почта жибәрелгән адрес буенча:

_____.

Муниципаль хезмәт күрсәтү максатыннан, алар нигезендә муниципаль хезмәт күрсәтә торган орган тарафыннан карарлар кабул ителүне исәпкә алып, шул исәптән автоматлаштырылган тәртиптә, шәхси мәгълүматларны эшкәртүгә (жыю, системага салу, туплау, саклау, тәгаенләү (яңарту, үзгәртү), файдалану, тарату (шул исәптән тапшыру), шәхессезләндерү, ябу, шәхси мәгълүматларны юк итү, шулай ук муниципаль хезмәт күрсәтү кысаларында шәхси мәгълүматларны эшкәртү өчен кирәкле булган башка гамәлләр) үземнең ризалыгымны, шулай ук минем тарафтан вәкаләт бирелгән затның ризалыгын раслыйм.

Әлеге гаризага кертелгән, минем шәхесемә һәм мин тәкъдим иткән затка кагылышлы, шулай ук минем тарафтан түбәндә кертелгән белешмәләрнең дәрәс булуын раслыйм. Гаризага беркетелгән документлар (документларның күчәрмәләре) Россия Федерациясе законнары белән билгеләнгән таләпләргә туры килә, гариза биргән вакытта бу документлар гамәлдә һәм андагы мәгълүматлар дәрәс.

Миңа күрсәтелгән муниципаль хезмәтнең сыйфатын бәяләү буенча _____ телефоны аша сораштыруда катнашырга ризалыгымны бирәм.

_____ (дата)
исеме)

_____ (_____)
(имза) (фамилиясе, исеме, атасының

**Муниципаль хезмәт күрсәтү өчен җаваплы һәм аның үтәлешен контрольдә тотуны
гамәлгә ашыручы вазыйфаи затларның реквизитлары**

Урта Аты авыл җирлеге башкарма комитеты

Вазыйфа	Телефоны	Электрон адресы
Башкарма комитет җитәкчесе	507-35	Sat.Ars@tatar.ru
Башкарма комитетның эшләр идарәчесе	507-35	Sat.Ars@tatar.ru
Бүлек башлыгы	507-35	Sat.Ars@tatar.ru
Бүлек белгече	507-35	Sat.Ars@tatar.ru

Урта Аты авыл җирлеге Советы

Вазыйфа	Телефоны	Электрон адресы
.	507-35	Sat.Ars@tatar.ru