

ИСПОЛНИТЕЛЬНЫЙ КОМИТЕТ
УТАР-АТЫНСКОГО
СЕЛЬСКОГО ПОСЕЛЕНИЯ
АРСКОГО МУНИЦИПАЛЬНОГО РАЙОНА
РЕСПУБЛИКИ ТАТАРСТАН
ул.Кооперативная, д. 22, с.Утар-Аты,
Арский муниципальный район, 422017

ТАТАРСТАН РЕСПУБЛИКАСЫ
АРЧА МУНИЦИПАЛЬ РАЙОНЫ
УТАР-АТЫ
АВЫЛ ЖИРЛЕГЕ
БАШКАРМА КОМИТЕТЫ
Кооператив урамы, 22 йорт, Утар-Аты авылы,
Арча муниципаль районы, 422017

Тел. (84366)50-3-31, факс (84366)50-4-22. E-mail: Utat.Ars@tatar.ru

КАРАР

18.07.2016 ел

№ 10

Утар-Аты авыл жирлеге тарафыннан күрсәтелә торган муниципаль хезмәтләр күрсәтүнең административ регламентларын раслау турында

“Дәүләт һәм муниципаль хезмәтләр күрсәтүне оештыру турында” 2010 елның 27 июлендәге 210-ФЗ номерлы Федераль законны гамәлгә ашыру максатларында, “Татарстан Республикасы дәүләт хакимиятенең башкарма органнары тарафыннан дәүләт хезмәтләре күрсәтүнең административ регламентларын эшләү һәм раслау тәртибен һәм раслау турында һәм Татарстан Республикасы Министрлар Кабинетының аерым карарларына үзгәрешләр кертү хакында” Татарстан Республикасы Министрлар Кабинетының 2010 елның 02 декабрдәге 880 номерлы карарына таянып, “Муниципаль хезмәтләр күрсәтүнең административ регламентларын эшләү һәм раслау тәртибе турында” Утар-Аты авыл жирлеге башкарма комитеты карары нигезендә Татарстан Республикасы Арча муниципаль районы Утар-Аты авыл жирлеге башкарма комитеты карар бирә:

1. Муниципаль хезмәтләр күрсәтүнең түбәндәге административ регламентларын расларга:
 - 1.1. Гражданга социаль наем шартнамәсе буенча муниципаль милектәге торак урын бирү буенча муниципаль хезмәт күрсәтүнең административ регламенты (1 нче кушымта).
 - 1.2. Адреслар бирү, үзгәртү һәм бетерү буенча муниципаль хезмәт күрсәтүнең административ регламенты (2 нче кушымта).
 - 1.3. Агачларны һәм куакларны кисүгә, ябалдашлауга яисә утыртуга рөхсәт бирү буенча муниципаль хезмәт күрсәтүнең административ регламенты (3 нче кушымта).
 - 1.4. Документларның күчәрмәләренең һәм алардан өзәмтәләренең дәрәсләген раслау буенча муниципаль хезмәт күрсәтүнең административ регламенты (4 нче кушымта).
 - 1.5. Васыятьләр һәм ышанычнамәләр таныклығы буенча муниципаль хезмәт күрсәтүнең административ регламенты (5 нче кушымта).
 - 1.6. Белешмә (өзәмтә) бирү буенча муниципаль хезмәт күрсәтүнең административ регламенты (6 нчы кушымта).

1.7. Муниципаль берәмлек чикләрендә тулысынча яисә өлешчә җирле әһәмияттәге юллар буенча уза торган маршрутлар буенча авыр һәм зур габаритлы йөкләр ташуга рөхсәт бирү буенча муниципаль хезмәт күрсәтүнең административ регламенты (7 нче кушымта).

2. «Муниципаль хезмәтләр күрсәтүнең административ регламентларын раслау турында» Утар-Аты авыл җирлеге башкарма комитетының 2013 елның 03 июнендәге 11 номерлы карарын үз көчен югалткан дип танырга.

3. Әлеге карарны Татарстан Республикасы рәсми хокукый мәгълүмат порталында урнаштыру юлы белән бастырып чыгарырга (<http://pravo.tatarstan.ru>).

4. Әлеге карарның үтәлешен тикшереп торуну үз өстемә алам.

Утар-Аты авыл җирлеге башлыгы



А.Г.Хәкимжанов



Татарстан Республикасы Арча муниципаль районы
Утар-Аты авыл җирлеге башкарма комитетының
2016 елның 18 июлендәге 10 номерлы
карарына 1 нче кушымта

Гражданга социаль наем шартнамәсе буенча муниципаль милектәге торак урынын бирү буенча муниципаль хезмәт күрсәтүнең административ регламенты

1. Гомуми нигезләмәләр

Муниципаль хезмәт күрсәтүнең әлеге административ регламенты (алга таба - Регламент) гражданга социаль наем шартнамәсе буенча муниципаль милектәге торак урынын бирү буенча муниципаль хезмәт күрсәтү (алга таба - муниципаль хезмәт) стандартын һәм тәртибен билгели.

Хезмәттән файдаланучылар: торак шартларын яхшыртуга мохтаж физик затлар (алга таба - мөрәҗәгать итүче).

1.3. Муниципаль хезмәт Татарстан Республикасы Арча муниципаль районының Утар-Аты авыл җирлеге башкарма комитеты (алга таба - Башкарма комитет) тарафыннан күрсәтелә.

Башкаручы - Утар-Аты авыл җирлеге башкарма комитеты (алга таба - Бүлек).

1.3.1. Башкарма комитетның урнашкан урыны: Утар-Аты, Кооператив ур., 22 йорт.

Эш графигы:

дүшәмбе - жомга: 8.00 сәгатьтән 17.00 сәгәتكә кадәр;

ял көннәре: шимбә, якшәмбе

Ял итү һәм ашау өчен тәнәфес вакыты эчке хезмәт тәртибе кагыйдәләре белән билгеләнә.

Белешмә өчен телефон (884366) 50-3-31

Узу шәхесне таныклау документлары буенча.

1.3.2. «Интернет» мәгълүмат-телекоммуникация челтәрендә муниципаль районның рәсми сайты (алга таба - «Интернет» челтәре): ([http:// wwArsk.tatarstan.ru](http://wwArsk.tatarstan.ru)).

1.3.3. Муниципаль хезмәт турында мәгълүмат түбәндәгеләрдән алынырга мөмкин:

1) Башкарма комитет биналарында гариза бирүчеләр белән эшләү өчен урнаштырылган муниципаль хезмәт турындагы визуаль һәм текстлы мәгълүматны үз эченә алган мәгълүмат стендлары ярдәмендә. Мәгълүмат стендларында урнаштырыла торган мәгълүмат шушы Регламентның 1.1, 1.3.1, 2.3, 2.5, 2.8, 2.10, 2.11, 5.1 пунктларындагы (пунктчаларындагы) муниципаль хезмәт турында белешмәләргә үз эченә ала;

2) «Интернет» челтәре аша муниципаль районның рәсми сайтында([http:// wwArsk.tatarstan.ru](http://wwArsk.tatarstan.ru));

3) Татарстан Республикасы дәүләт һәм муниципаль хезмәтләр порталында (<http://uslugi.tatar.ru>);

4) дәүләт һәм муниципаль хезмәтләрнең (функцияләр) бердәм порталында ([http:// www.gosuslugi.ru](http://www.gosuslugi.ru));

5) Утар-Аты авыл җирлеге башкарма комитетында Schur.Ars@tatar.ru

телдән мөрәҗәгать иткәндә-шәхсән яки телефон буенча;

язмача (шул исәптән электрон документ формасында) мөрәҗәгать иткәндә - язмача почта аша, электрон почта аша.

1.3.4. Муниципаль хезмэт күрсәтү мәсьәләләре буенча мәгълүмат жирлек секретаре тарафыннан муниципаль районның рәсми сайтында һәм башкарма комитет биналарында мөрәжәгать итүчеләр белән эшләү өчен мәгълүмат стендларында урнаштырыла.

1.4. Муниципаль хезмэт күрсәтү:

Россия Федерациясе Граждан кодексы 26.01.1996 №14-ФЗ (икенче өлеш) (алга таба - РФ ГК) (Россия Федерациясе законнар жыйнагы, 29.01.1996, № 5, 410 ст.);

Россия Федерациясе Торак кодексы 2004 елның 29 декабрдәге 188-ФЗ номерлы (алга таба - РФ ТК) (Россия Федерациясе законнары жыйнагы, 03.01.2005, № 1 (1 өлеш), 14 ст.);

«Россия Федерациясендә жирле үзидарә оештыруның гомуми принциплары турында» 2003 елның 6 октябрдәге 131-ФЗ номерлы Федераль закон (алга таба-131-ФЗ номерлы Федераль закон) (РФ законнары жыйнагы, 06.10.2003, №40, ст. 3822);

"Дәүләт һәм муниципаль хезмәтләр күрсәтүне оештыру турында" 2010 елның 27 июлдәге 210-ФЗ номерлы Федераль закон (алга таба - 210-ФЗ номерлы Федераль закон) (Россия Федерациясе законнар жыйнагы, 02.08.2010, № 31, 4179 ст.);

Россия Федерациясе Хөкүмәтенең 2005 елның 21 маендагы 315 номерлы «Торак урынның социаль наем шартнамәсен раслау турында» карары (алга таба - Россия Федерациясе Хөкүмәтенең 315 номерлы карары) (Россия Федерациясе законнары жыйнагы, 30.05.2005, № 22, 2126 ст.);

Россия Федерациясе Төбәк министрлыгының «Россия Федерациясе субъектлары һәм жирле үзидарә органнары өчен социаль наем шартнамәләре буенча бирелә торган торак урыннарга мохтажлар буларак гражданның исәпкә алу тәртибен билгеләү һәм мондый гражданның социаль наем шартнамәсе буенча торак урыннар бирү тәртибен билгеләү буенча методик тәкъдимнәрне раслау турында» 2005 елның 25 февралдәге 18 номерлы боерыгы (алга таба - 18 номерлы боерык) (төзелештә һәм торак-коммуналь хужалыкта нормалаштыру, № 2, 2005);

«Татарстан Республикасы дәүләт торак фондыннан һәм муниципаль торак фондыннан социаль наем шартнамәләре буенча гражданның аларга торак урыннары бирү хокукларын гамәлгә ашыру турында» 2007 елның 13 июлдәге 31-ТРЗ номерлы Татарстан Республикасы Законы (алга таба - 31-ТРЗ номерлы Татарстан Республикасы Законы) ("Республика Татарстан", № 144, 20.07.2007).

"Татарстан Республикасында жирле үзидарә турында" 2004 елның 28 июлдәге 45-ТРЗ номерлы Татарстан Республикасы Законы (алга таба - 45-ТРЗ номерлы Татарстан Республикасы Законы) (Татарстан Республикасы, №155-156, 03.08.2004);

Арча муниципаль районының Утар-Аты авыл жирлегенә совет карары белән кабул ителгән Арча муниципаль районының 27.10.2014 № 66 (алга таба - Устав) Уставы;

Утар-Аты авыл жирлегенә башкарма комитетының эчке хезмәт тәртибе кагыйдәләре.

1.5. элекке регламентта түбәндәге терминнар һәм билгеләмәләр кулланыла:

дәүләт һәм муниципаль хезмәтләр күрсәтүнең күпфункцияле үзегенә чыгын торып эшләү урыны - муниципаль районнарының авыл жирлекләрендә документларны кабул итү һәм бирү, мөрәжәгать итүчеләргә консультацияләр тәрәзәсе;

техник хата – муниципаль хезмәт күрсәтүче орган тарафыннан жибәрелгән һәм документларга кертелгән мәгълүматларның (муниципаль хезмәт нәтижәсенең) документлардагы мәгълүматларга туры килмәвенә китергән хата (хата, ялгыш, грамматик яки арифметик хата яки башка шундый хата);

Өлегә Регламентта муниципаль хезмәт күрсәтү турында гариза (алга таба – гариза) дигәндә муниципаль хезмәт күрсәтү турындагы запрос аңлашыла (27.07.2010 елның 27 июлдәге 210-ФЗ номерлы Федераль законның 2 ст. 2 п.). Гариза стандарт бланкта туганыла (1 нче кушымта).

2. Муниципаль хезмэт күрсәтү стандарты

Муниципаль хезмэт күрсәтү стандартына таләпләр атамасы	Стандартка таләпләр эчтәлеге	Хезмэт күрсәтүне яки таләпне билгели торган норматив акт
2.1. Муниципаль хезмэт атамасы	Гражданга социаль наем шартнамәсе буенча муниципаль милектәге торак урыны бирү	РФ ГК 672 ст.1 п. РФ ТК 60 ст.
<i>2.2. Жирле үзидарәнең муниципаль хезмәтне турыдан-туры күрсәтүче башкарма-күрсәтмә органы исеме</i>	Татарстан Республикасы Арча муниципаль районы Утар-Аты авыл жирлегә башкарма комитеты	Башкарма комитет турында Нигезләмә
2.3. Муниципаль хезмэт күрсәтү нәтижәсенең тасвирламасы	Торак урынына социаль наем шартнамәсе (2 нче кушымта). Муниципаль хезмэт күрсәтүдән баш тарту турында карар	РФ ГК 671 ст.1 п. РФ ТКсының 60 маддәсенең 1 п.1 п.; РФ Хөкүмәтенең 315 номерлы карары
<i>2.4. Муниципаль хезмэт күрсәтү срогы, шул исәптән муниципаль хезмэт күрсәтүдә катнашучы оешмаларга мөрәжәгать итү зарурлыгын исәпкә алып, туктатып тору мөмкинлеге Россия Федерациясе законнарында каралган очракта, муниципаль хезмэт күрсәтүне туктатып тору срогы</i>	¹ Социаль наем шартнамәсе буенча торак алуга исәпкә кую - гариза биргән вакыттан 20 көн. Чират житүне көтү вакыты муниципаль хезмэт күрсәтү вакытына керми. Социаль наем шартнамәсен төзү - өч көн эчендә. <i>Муниципаль хезмэт күрсәтү вакытын туктатып тору каралмаган;</i>	
2.5. Муниципаль хезмэт күрсәтү өчен закон яисә башка норматив хокукый актлар нигезендә кирәкле документларның, шулай ук мөрәжәгать итүче тарафыннан тапшырылырга тиешле муниципаль хезмәтләр күрсәтү өчен кирәкле һәм мәжбүри булган	Гражданның торак урыннарга мохтажлар буларак исәпкә алу өчен: 1) Гариза; 2) Мөрәжәгать итүче гражданның һәм аның гаилә әгъзаларының паспорты күчермәләре яисә шәхесен таныкый торган башка документлар; 3) Мөрәжәгать итүче гражданның гаилә составы турындагы документлар күчермәләре (туу турында таныклык, никахлашу	31-ТРЗ номерлы Татарстан Республикасы Законының 6 статьясы

¹ Процедураларның озынлыгы эш көннәрендә исәпләнә.

хезмәтләрнең төгәл исемлеге, мөрәжәгать итүче тарафыннан аларны алу ысуллары, шул исәптән электрон рәвештә, аларны тапшыру тәртибе

турында таныклык, уллыкка (кызлыкка) алу турында карар, гаилә әгъзасы итеп тану турында суд карары һ.б.);

4) Мөрәжәгать итүче гражданның һәм аның гаилә әгъзалары биләгән торак урыннан файдалану хокукын раслый торган документлар күчermәләре (шартнамә, ордер, торак урынны бирү турында карар һәм башка документлар);

5) Мөрәжәгать итүче гражданның, аның гаилә әгъзасын торак урыны бирү хокукына ия гражданның категориясенә торак законнары нигезендә чираттан тыш кертергә нигез бирә торган документлар:

Дәвалау медицина учреждениесеннән медицина белешмәсе - хроник авыруның авыр формасы белән авыручы, Россия Федерациясе Хөкүмәте тарафыннан вәкаләт бирелгән федераль башкарма хакимият органы тарафыннан расланган исемлек буенча аның белән бергә яшәү мөмкин булмаган авыру гражданның гаиләсе составында булганда;

- опекун билгеләү турында опека һәм попечительлек органнарыннан белешмә - хокукка сәләтсез граждан исемненнән гамәлдә булган опекун тарафыннан исәпкә алу турында гариза имзаланган очракта;

- ятим балаларның һәм ата-ана тәрбиясеннән мәхрүм калган балаларның, ятим балалар һәм ата-ана тәрбиясеннән мәхрүм калган балалар исәбендәгә затларның белем бирү һәм башка учреждениеләрдә, шул исәптән социаль хезмәт күрсәтү учреждениеләрендә, тәрбиягә алган гаиләләрдә, гаилә тибындагы балалар йортларында булу-булмавын, опеканы (попечительлекне) туктатканда, шулай ук Россия Федерациясе Кораллы Көчләрендә хезмәт тәмамланганнан соң яисә ирегеннән мәхрүм итү рәвешендәгә жәзаны үтәүче учреждениеләрдән кайтканнан соң статусын раслаучы документлар.

6) Йорт китабыннан өзәмтә (документ коммерция оешмалары тарафыннан бирелгән очракта);

7) Мөрәжәгать итүче гражданның һәм аның гаилә әгъзалары биләгән торак урыннан файдалану хокукын раслый торган документлар күчermәләре (шартнамә, ордер, торак урын бирү турында карар һәм башка документлар);

	<p>8) 31-ТРЗ номерлы Татарстан Республикасы Законының 12, 18, 19 статьяларында күрсәтелгән башка документлар (гражданны аз керемлеләр дип тану өчен). Барлык документлар да бер үк вакытта оригиналны биреп күчермәләрдә тәкъдим ителә. <i>Гариза бирүче муниципаль хезмәттән файдалану өчен гариза бланкын, шәхси мөрәжәгать итеп, Башкарма комитетта алырга мөмкин. Бланкның электрон формасы Башкарма комитетның рәсми сайтында урнаштырылган.</i> <i>Гариза һәм аңа теркәп бирелә торган документлар мөрәжәгать итүче тарафыннан түбәндәге ысулларның берсе белән кәгазьдә тапшырылырга (жибәрелергә) мөмкин:</i> <i>шәхсән (гариза бирүче исемнән ышанычнамә нигезендә эш итүче зат тарафыннан);</i> <i>заказлы хат белән почта аша тапшыру турында хәбәрнамә белән.</i> <i>Гариза һәм документлар шулай ук гариза бирүче тарафыннан көчәйтелгән квалификацияле электрон имза белән имзаланган электрон документ рәвешендә гомуми файдаланудагы мәгълүмат-телекоммуникация чөлтәләре аша, шул исәптән «Интернет» мәгълүмат-телекоммуникация чөлтәре һәм дәүләт һәм муниципаль хезмәтләренә бердәм порталы аша да тапшырылырга (жибәрелергә) мөмкин.</i></p>	
<p>2.6. Дәүләт органнары, жирле үзидарә органнары һәм башка оешмалар карамагындагы һәм мөрәжәгать итүче тапшырырга хокуклы муниципаль хезмәтләр күрсәтү өчен норматив хокукый актлар нигезендә кирәкле һәм мөрәжәгать итүче тапшырырга хокуклы булган документларның тулы исемлеген, шулай ук мөрәжәгать итүчеләр тарафыннан аларны алу</p>	<p>Ведомствоара бәйләнеш кысаларында алына: 1) күчәмсез миләккә хокукларның һәм аның белән алыш-бирешләрнең бердәм дәүләт реестрыннан аның булган (булган) күчәмсез мөлкәт объектларына (гаиләнең һәр әгъзасына) аерым затның хокуклары турында өземтә); 2) индивидуаль эшкүар булган затның 3-НДФЛ формасы буенча керемнәре турында белешмәләр; 3) 2-НДФЛ формасы буенча физик затның керемнәре турында белешмәләр; 4) Күчәмсез мөлкәткә хокукларның һәм аның белән алыш-бирешләрнең Бердәм дәүләт реестрыннан күчәмсез мөлкәт объектына хокукларның күчүе турында (соңгы биш елда</p>	

<p>ысуллары, шул исәптән электрон рәвештә, аларны тапшыру тәртибе; дәүләт органы, жирле үзидарә органы йә шушы документлар белән эш итүче оешма</p>	<p>(Татарстан Республикасыннан читтә яшәгәндә) өземтә); 5) Йорт китабыннан өземтә (документ жирле үзидарә органнары тарафыннан бирелгән очракта); 6) социаль түләүләр алу турында белешмәләр 7) Торак урынны яшәү өчен яраксыз дип тану турындагы карар. <i>Гариза бирүче тапшырырга хокуклы документларны алу ысуллары һәм тапшыру тәртибе әлеге Регламентның 2.5 пунктында билгеләнгән.</i> <i>Гариза бирүчедән дәүләт органнары, жирле үзидарә органнары һәм башка оешмалар карамагында булган югарыда саналган документларны таләп итү тыела.</i> <i>Югарыда күрсәтелгән мәгълүматлар язылган документларның гариза бирүче тарафыннан тапшырылмавы муниципаль хезмәт күрсәтүне кире кагу өчен сәбәп була алмый.</i></p>	
<p><i>2.7. Норматив хокукий актларда каралган очракларда аларны килештерү хезмәт күрсәтү өчен таләп ителә торган һәм муниципаль хезмәт күрсәтүче орган гәмәлгә ашыра торган дәүләт хакимияте органнары (жирле үзидарә органнары) һәм аларның структур бүлекчәләре исемлегә</i></p>	<p>Килештерү таләп ителми</p>	
<p>2.8. Муниципаль хезмәт күрсәтү өчен кирәкле документларны кабул итүне кире кагу буенча сәбәпләрнең тулы исемлегә</p>	<p>1) Документларның тиешле булмаган зат тарафыннан тапшырылуы; 2) тапшырылган документларның әлеге Регламентның 2.5 пунктында күрсәтелгән документлар исемлегенә туры килмәве; 3) гариза һәм гаризага теркәлә торган документларда эчтәлеген аңларга комачаулый торган өстәп язылган, сызылган сүзләр, төзәтмәләр булу; 4) документларны тиешле булмаган органга тапшыру</p>	
<p>2.9. Муниципаль хезмәт күрсәтүне туктатып торы яисә</p>	<p>Хезмәт күрсәтүне туктатып торы өчен нигезләр каралмаган. Баш тарту өчен нигезләр:</p>	<p>18 нче Приказаның 13 п. 31-ТРЗ номерлы Законның 23</p>

<p>кире кагу өчен нигезләрнең тулы исемлеге</p>	<p>1) гариза бирүче тарафыннан документларның тулы күләмдә тапшырылмавы яисә тапшырылган гаризада һәм (яки) документларда тулы булмаган һәм (яки) дәрәс булмаган мәгълүмат булу; 2) граждандан торак урынына мөхтаж дип таныла алмаган документлар күрсәтелгән; 3) торак шартлары начараяга китергән гамәлләр башкарылган соң (биш ел) вакыт узмау; 4) дәүләт хакимияте органының, жирле үзидарә органының йә дәүләт хакимиятенең ведомство буйсынуындагы органының яисә жирле үзидарә органының документлары һәм (яисә) муниципаль хезмәт күрсәтү өчен кирәкле мәгълүмат булмауны дәлилләүче ведомствоара запрос жиберү, әгәр тиешле документ мөрәжәгать итүче тарафыннан үз инициативасы белән тапшырылмаган булса</p>	<p>статьясы</p>
<p>2.10. Муниципаль хезмәт күрсәткән өчен алына торган дәүләт пошлинасын яисә башка түләүне алу тәртибе, күләме һәм алу нигезләре</p>	<p>Муниципаль хезмәт бушлай күрсәтелә</p>	
<p>2.11. Муниципаль хезмәт күрсәтү өчен кирәк һәм мәжбүри булган хезмәтләр күрсәтү өчен түләүне исәпләү методикасы турындагы мәгълүматны да кертеп, әлеге түләүне алу тәртибе, күләме һәм нигезләре</p>	<p>Кирәкле һәм мәжбүри хезмәт күрсәтү таләп ителми</p>	
<p>2.12. Муниципаль хезмәт күрсәтү турында гариза биргәндә һәм әлеге хезмәтләр күрсәтү нәтижеләрен алганда чират кәтүнең максималь вакыты</p>	<p>Чират булганда муниципаль хезмәт алуга гариза бирү 15 минуттан артмаска тиеш. Муниципаль хезмәт күрсәтү нәтижәсен алганда чиратта торуның максималь вакыты 15 минуттан артмаска тиеш</p>	
<p>2.13. Муниципаль хезмәт күрсәтү турында мөрәжәгать итүченең гарызнамәсен теркәү срогы, шул исәптән электрон рәвештә</p>	<p>Гариза килгәннән соң бер көн эчендә</p>	
<p>2.14. Муниципаль хезмәт</p>	<p>Муниципаль хезмәт күрсәтү яңыга каршы система һәм</p>	

<p>күрсәтелә торган биналарга мөрәжәгать итүчеләрнең көтү һәм кабул итү урыннарына таләпләр, шул исәптән күрсәтелгән объектларның инвалидларны социаль яклау турындагы Россия Федерациясе законнары нигезендә инвалидларның файдалана алуын тәэмин итүгә, мондый хезмәтләр күрсәтү тәртибе турында визуаль, текстлы һәм мультимедиа мәгълүматын урнаштыруга һәм рәсмиләштерүгә карата таләпләр</p>	<p>янгын сүндерү системасы, документлар тутыру өчен кирәкле жиһаз, мәгълүмат стендлары белән тәэмин ителгән биналарда алып барыла. Инвалидларның муниципаль хезмәт күрсәтү урынына тоткарлыксыз керү мөмкинлеге тәэмин ителә (бинага уңайлы керү-чыгу һәм аның эчендә хәрәкәт итү). Муниципаль хезмәт күрсәтү тәртибе турында визуаль, текстлы һәм мультимедияле мәгълүмат гариза бирүчеләр өчен уңайлы урыннарда, шул исәптән инвалидларның чикләнгән мөмкинлекләрен исәпкә алып урнаштырыла</p>	
<p>2.15. Муниципаль хезмәт күрсәтүләрнең үтемлек һәм сыйфат күрсәткечләре, шул исәптән муниципаль хезмәт күрсәткәндә мөрәжәгать итүченең вазыйфаи затлар белән хезмәттәшлеге саны һәм аларның дәвамлылыгы, муниципаль хезмәт күрсәтүләрнең күпфункцияле үзегендә, дәүләти һәм муниципаль хезмәтләр күрсәтүнең күпфункцияле үзеге читтән торып эшләүчеләрендә муниципаль хезмәт күрсәтүләр мөмкинлеге, муниципаль хезмәт күрсәтү барышы турында мәгълүмат алу мөмкинлеге, шул исәптән мәгълүмати-коммуникация технологияләрен кулланып, мәгълүмат алу</p>	<p>Муниципаль хезмәт күрсәтүнең һәркем файдалана алырлык булуы һәм сыйфат күрсәткечләре: жәмәгать транспортынан файдалану зонасы урнашкан; белгечләрнең, шулай ук гариза бирүчеләрдән документлар кабул итү башкарыла торган бүлмәләрнең житәрлек санда булуы; «Интернет» челтәрендәге мәгълүмат стендларында, мәгълүмат ресурсларында, Бердәм дәүләт һәм муниципаль хезмәтләр порталында муниципаль хезмәт күрсәтү ысуллары, тәртибе һәм сроклары турында тулы мәгълүмат булу; инвалидларга хезмәтләрдән башкалар белән тигез дәрәжәдә файдаланырга комачаулаучы каршылыкларны узуда ярдәм итү. Түбәндә саналачак очрактар муниципаль хезмәт күрсәтү сыйфатын билгели: документлар кабул иткәндә һәм гариза бирүчеләргә документлар биргәндә чиратлар; муниципаль хезмәт күрсәтү срокларын бозулар; муниципаль хезмәт күрсәтүче муниципаль хезмәткәрләрнең гамәлләренә (гамәл кылмауларына) шикаятьләр;</p>	

<p>мөмкинлеге</p>	<p>муниципаль хезмэт күрсәтүче муниципаль хезмәткәрләрнең мөрәжәгать итүчеләргә карата тупас, игътибарсыз мөнәсәбәтенә карата шикаятьләр.</p> <p>Муниципаль хезмэт күрсәтү турында гариза биргәндә һәм муниципаль хезмэт күрсәтү нәтижәләрен алганда муниципаль хезмэт күрсәтүче вазыйфаи затның һәм гариза бирүченең бер тапкыр аралашуы күздә тотыла. Аралашуның дәвамлылыгы регламент белән билгеләнә.</p> <p>Муниципаль хезмэт дәүләт һәм муниципаль хезмәтләр күрсәтүнең күпфункцияле үзәгәндә (алга таба - КФҮ) күрсәтелгәндә, КФҮнең читтәге эш урыннарында консультация, документлар кабул иткәндә һәм биргәндә КФҮ белгече башкара.</p> <p>Муниципаль хезмэт күрсәтү барышы турында мәгълүматны мөрәжәгать итүче Арча муниципаль районының сайтында, дәүләт һәм муниципаль хезмәтләрнең бердәм порталында, КФҮтә алырга мөмкин</p>	
<p>2.16. Муниципаль хезмәтне электрон формада күрсәтү үзенчәлекләре</p>	<p>Муниципаль хезмәтне электрон формада алу тәртибе турында консультацияне интернет- кабул итү яки Татарстан Республикасы дәүләт һәм муниципаль хезмәтләр порталы аша алырга мөмкин.</p> <p>Әгәр законда муниципаль хезмэт күрсәтү турында гаризаны электрон формада бирү каралган булса, гариза Татарстан Республикасы дәүләт һәм муниципаль хезмәтләр порталы http://uslugi.tatar.ru яки бердәм дәүләт һәм муниципаль хезмәтләр (функцияләр) порталы http://www.gosuslugi.ru аша бирелә</p>	

3. Административ процедураларны үтәү тәртибен, аларны үтәү тәртибенә таләпләр, шул исәптән административ процедураларны электрон рәвештә башкару үзенчәлекләре, шулай ук күп функцияле үзәкләрдә, дәүләти һәм муниципаль хезмәтләр күрсәтүнең күпфункцияле үзәгенең читтән торып эшләү урыннарында административ процедураларны башкару үзенчәлекләре

3.1. Муниципаль хезмәт күрсәткәндә гамәлләрнең эзлеклелеген тасвирлау

3.1.1. Муниципаль хезмәт күрсәтү түбәндәге процедураларны үз эченә ала:

- 1) гариза бирүчегә консультация бирү;
- 2) гаризаны кабул итү һәм теркәү;
- 3) муниципаль хезмәт күрсәтүдә катнаша торган органнарга ведомствоара соратулар формалаштыру һәм жиберү;
- 4) ижтимагый торак комиссиясенең торак шартларын тикшерү;
- 5) шартнамә төзү һәм мөрәжәгать итүчегә муниципаль хезмәт күрсәтү нәтижәсен бирү.

3.1.2. Муниципаль хезмәт күрсәтү буенча гамәлләрнең эзлеклелеге блок-схемасы 3 нче кушымтада күрсәтелгән.

3.2. Гариза бирүчегә консультация бирү.

3.2.1. Мөрәжәгать итүче муниципаль хезмәтне алу тәртибе турында консультацияләр алу өчен шәхсән башкарма комитетка, телефон һәм (яисә) электрон почта аша мөрәжәгать итәргә хокуклы.

Башкарма комитет секретаре мөрәжәгать итүчегә, шул исәптән документациянең составы, формасы һәм муниципаль хезмәт алу өчен башка мәсьәләләр буенча консультация бирә һәм, кирәк булганда, гариза бланкын тугыруда ярдәм итә.

Әлеге пункт белән билгеләнә торган процедуралар гариза бирүче мөрәжәгать иткән көнне гамәлгә ашырыла.

Процедураларның нәтижәсе: тапшырыла торган документларның составы, формасы һәм рәхсәт алуның башка мәсьәләләре буенча бирелә торган консультацияләр.

3.3. Гаризаны кабул итү һәм теркәү

3.3.1. Мөрәжәгать итүче шәхсән, ышанычлы зат аша яисә МФЦ аша муниципаль хезмәт күрсәтү турында язма гариза бирә һәм әлеге Регламентның 2.5 пункты нигезендә башкарма комитетка документларны тапшыра. *Документлар читтәгә эш урыны аша тапшырылырга мөмкин. Читтәгә эш урыннары исемлегә 4 нче кушымтада китерелгән.*

Муниципаль хезмәт күрсәтү турында гариза электрон рәвештә электрон почта яисә Интернет аша башкарма комитетка жиберелә. Электрон формада кергән гаризаны теркәү билгеләнгән тәртиптә башкарыла.

3.3.2. Гаризалар кабул итүче секретарь түбәндәгеләрне гамәлгә ашыра:

мөрәжәгать итүчеләрнең шәхесен билгеләү;

мөрәжәгать итүчеләрнең вәкаләтләрне тикшерү (ышанычнамә буенча гамәл кылган очракта);

әлеге Регламентның 2.5 пунктында каралган документларның булу-булмавын тикшерә;

тапшырылган документларның билгеләнгән таләпләргә туры килү-килмәвен тикшерә (документларның күчermәләрен тиешенчә ясау, документларда төзәтүләр, өстәп язучылар, сызылган сүзләр һәм башка килештерелмәгән төзәтүләрнең булмавы).

Кисәтүләр булмаган очракта, секретарь түбәндәгеләрне гамәлгә ашыра:

махсус журналда гаризалар кабул итү һәм теркәү;

мөрәжәгать итүчеләргә тапшырылган документлар кабул итү датасы, бирелгән керү номеры, муниципаль хезмәтне башкару датасы һәм вакыты турында тамга белән документлар күчermәләрен тапшыру;

гаризаны карау өчен Башкарма комитет җитәкчесенә җибәрә.

Документлар кабул итүдән баш тарту өчен нигезләр булган очракта, секретарь, документларны кабул итеп алучы, мөрәҗәгать итүчегә гаризаны теркәү өчен каршылыклар барлыгы турында хәбәр итә һәм документларны кабул итүдән баш тарту өчен ачыкланган нигезләрнең эчтәлеген язма рәвештә аңлатып, документларны аңа кайтара.

Әлеге пункт белән билгеләнә торган процедуралар түбәндәге вакыт эчендә башкарыла: гариза һәм документлар кабул итү – 15 минут эчендә;

гаризаны теркәү -кергән вакыттан бер көн эчендә.

Процедураларның нәтижәсе: җирлек башлыгына карауга юнәлтелгән кабул ителгән һәм теркәлгән гариза яисә мөрәҗәгать итүчегә кайтарылган документлар.

3.3.3. Җирлек башлыгы гаризаны карый, башкаручыны билгели һәм гаризаны башкарма комитетка җибәрә.

Әлеге пункт белән билгеләнә торган процедура гариза теркәлгәннән соң бер көн эчендә гамәлгә ашырыла.

Процедураның нәтижәсе: башкаручыга җибәрелгән гариза.

3.4. Муниципаль хезмәт күрсәтүдә катнашучы башкарма комитетка ведомствоара гарызнамәләр формалаштыру һәм җибәрү

3.4.1. Авыл җирлеге секретаре электрон рәвештә ведомствоара электрон хезмәттәшлек системасы ярдәмендә түбәндәгеләрне бирү турындагы гарызнамәне җибәрә:

1) Күчәмсез мөлкәткә хокукларның һәм аның белән алыш-бирешләрнең Бердәм дөүләт реестрыннан үзәндә булган (булган) күчәмсез мөлкәт объектларына (гаиләнең һәр әгъзасына) аерым затның хокуклары турында өземтәләр;

2) индивидуаль эшкуар булган затның 3-НДФЛ формасы буенча керемнәре турында белешмәләр;

3) 2-НДФЛ формасы буенча физик затның керемнәре турында белешмәләр;

4) Күчәмсез мөлкәткә хокукларның һәм аның белән алыш-бирешләрнең Бердәм дөүләт реестрыннан күчәмсез мөлкәт объектына хокукларның күчүе турында (соңгы биш елда (Татарстан Республикасынан читтә яшәгәндә) өземтәләр;

5) Йорт китабыннан өземтәләр (әгәр документ җирле үзидарә органнары тарафыннан бирелгән булса);

6) социаль түләүләр алу турында белешмәләр;

7) Торак урынны яшәү өчен яраксыз дип тану турындагы карар.

Әлеге пункт белән билгеләнә торган процедуралар муниципаль хезмәт күрсәтү турында гариза килгән вакыттан алып бер эш көне эчендә гамәлгә ашырыла.

Процедураларның нәтижәсе: мәгълүмат бирү турында соратулар.

3.4.2. Ведомствоара электрон бәйләнеш системасы аша кергән соратулар нигезендә мәгълүматлар белән тәэмин итүче белгечләр соратып алына торган документларны (мәгълүматны) тапшыралар яки муниципаль хезмәт күрсәтү өчен кирәкле документ һәм (яки) мәгълүмат булмавы турында хәбәрнамәләр җибәрәләр (алга таба – баш тарту турында хәбәрнамә).

Әлеге пунктта билгеләнә торган процедуралар, федераль законнар, Россия Федерациясе Хөкүмәтенәң хокукый актлары һәм федераль законнар нигезендә кабул ителгән Татарстан Республикасының норматив хокукый актлары белән ведомствоара запроска җавап эзерләүнең һәм җибәрүнең башка сроклары билгеләнмәгән булса, документ һәм мәгълүмат бирә торган органга яки оешмага ведомствоара запрос кергән көннән башлап биш көн эчендә гамәлгә ашырыла.

Процедураларның нәтижәсе: соралган белешмәләр, яисә башкарма комитетка җибәрелгән баш тарту турында хәбәрнамә.

3.5. Иҗтимагый торак комиссиясенәң торак шартларын тикшерү

3.5.1. Авыл җирлеге секретаре түбәндәгеләрне гамәлгә ашыра:

бирелгән документларда булган мәгълүматларның дәрәсләгән тикшерә;

- гаиләнең исәп эшен рәсмиләштерә (барлык документларны аерым папкага туплай);
элегә Регламентның 2.9 пунктында каралган муниципаль хезмәт күрсәтүдән баш тарту өчен нигезләрнең булуын тикшерә.

Муниципаль хезмәт күрсәтүдән баш тарту өчен нигезләр булган очракта, авыл җирлегә секретаре муниципаль хезмәт күрсәтүдән баш тарту турында бәяләмә әзерли. Бәяләмә хисап эшенә беркетеп куела;

- гаиләнең хисап эшен торак комиссиясе (алга таба – комиссия) каравына җибәрә.

Элегә пункт белән билгеләнгән процедуралар гарызнамәгә җаваплар алган мизгелдән соң өч көн эчендә гамәлгә ашырыла.

Процедураларның нәтижәсе: исәп-хисап эше комиссияне карауга юнәлдерелгән.

3.5.2. Комиссия секретаре мөрәҗәгать итүченең торак шартларын тикшерүне уздыру эшен оештыра. Комиссия гаиләнең торак шартларын тикшерә һәм торак шартларын тикшерү акты төзи, ул тикшерү уздырган затларның имзалары белән таныклана. Тикшерү акты авыл җирлегә сәркатибенә җибәрелә.

Элегә пункт белән билгеләнгән процедуралар гариза алган вакыттан соң өч көн эчендә гамәлгә ашырыла.

Процедураларның нәтижәсе: торак шартларын тикшерү акты.

3.5.3. Авыл җирлегә секретаре тапшырылган документлар һәм тикшерү акты нигезендә социаль наем шартнамәсе буенча торак урын бирү турында йә торак бирүдән баш тарту турында карар проектын әзерли һәм җирлек башлыгына җибәрә.

Элегә пункт белән билгеләнгән процедуралар алдагы процедура тәмамланганнан соң биш көн эчендә башкарыла.

Процедуралар нәтижәсе: карар проекты.

3.5.4. Җирлек башлыгы социаль наем шартнамәсе буенча торак урын бирү турында йә торак урын бирүдән баш тарту турында күрсәтмә раслый һәм башкарма комитетка җибәрә.

Элегә пункт белән билгеләнгән процедура алдагы процедура тәмамланганнан соң бер көн эчендә башкарыла.

Процедураларның нәтижәсе: күрсәтмә.

3.6. Шартнамә төзү һәм мөрәҗәгать итүгә муниципаль хезмәт нәтижәсен бирү

3.6.1. Авыл җирлегә секретаре кәргән боерык нигезендә:

торак урынын социаль наем шартнамәсе проекты (алга таба - шартнамә) яисә муниципаль хезмәт күрсәтүдән баш тарту турында хат проектын әзерли;

Әзерлекле документның проекты килештерә һәм имза салуга җирлек башлыгына җибәрә.

Элегә пункт белән билгеләнә торган процедуралар мөрәҗәгать итүгә карар бирелгән вакыттан ике көн эчендә гамәлгә ашырыла.

Процедураларның нәтижәсе: кул куюга юнәлдерелгән документ проекты.

3.6.2. Җирлек башлыгы килешүне яисә кире кагу турындагы хатны имзалай һәм башкарма комитетка җибәрә.

Элегә пункт белән билгеләнә торган процедуралар алдагы процедура тәмамланганнан соң бер көн эчендә гамәлгә ашырыла.

Процедуралар нәтижәсе: имзаланган килешү яки баш тарту турында хат.

3.6.3. Авыл җирлегә секретаре:

гариза бирүгә (аның вәкиленә) гаризада күрсәтелгән элемент ысулыннан файдаланып дәүләт хезмәте күрсәтү нәтижәсендә хәбәр итә, муниципаль хезмәт нәтижәсен бирү датасын һәм вакытын хәбәр итә;

Төркәлү журналында килешүне терки, шартнамәдә биләгән торак урынның торак һәм гомуми мәйданын, килешү датасын һәм номерын күрсәтә.

Элегә пункт белән билгеләнгән процедуралар документка кул куйган көндә җирлек башлыгы тарафыннан гамәлгә ашырыла.

Процедураларның нәтижәсе: мөрәҗәгать итүгә хәбәр итү.

3.6.4. Авыл жирлеге секретаре мөрәжәгать итүчегә бирә йә почта аша муниципаль хезмәт күрсәтүдән баш тарту турында хат жиберә.

Мөрәжәгать итүчегә килешүне теркәп, шартнамәне имзалаганнан соң, имзаланган һәм килештерелгән шартнамәнең бер нөсхәсе мөрәжәгать итүчегә тапшыра, икенчесе катгый хисап бланкы буларак башкарма комитетка саклауга калдыра.

Әлеге пункт белән билгеләнә торган процедура түбәндәгечә башкарыла:

гариза бирүче шәхсән килгән очракта -15 минут эчендә;
процедура тәмамланганнан соң, әлеге Регламентның 3.5 пунктында каралган җавап почта аша хат жибергән очракта, бер көн эчендә.

Процедураның нәтижәсе: мөрәжәгать итүчегә бирелгән килешү яисә почта аша кире кагу турында хат.

3.7. КФҮ аша муниципаль хезмәт күрсәтү

3.7.1. Мөрәжәгать итүче муниципаль хезмәтне КФҮ алу өчен КФҮ, КФҮ читтәге эш урынына мөрәжәгать итәргә хокуклы.

3.7.2. КФҮ аша муниципаль хезмәт күрсәтү билгеләнгән тәртиптә расланган КФҮ эше регламенты нигезендә гамәлгә ашырыла.

3.7.3. муниципаль хезмәт алуға КФҮ тән документлар килгәндә, процедуралар әлеге Регламентның 3.3 - 3.6 пунктлары нигезендә башкарыла. Муниципаль хезмәт нәтижәсе күпфункцияле үзәккә жиберелә.

3.8. Техник хаталарны төзәтү.

3.8.1. Муниципаль хезмәт нәтижәсе булган документта техник хата ачыкланган очракта, мөрәжәгать итүче башкарма комитетка түбәндәгеләрне тапшыра:

техник хатаны төзәтү турында гариза (5 нче кушымта);

мөрәжәгать итүчегә техник хатасы булган муниципаль хезмәт күрсәтү нәтижәсе буларак бирелгән документ;

техник хаталар булуны раслый торган юридик көчкә ия документлар;

Муниципаль хезмәт нәтижәсе булган документта күрсәтелгән белешмәләрдә техник хатаны төзәтү турында гариза гариза бирүче (аның вәкиле) шәхсән яки почта аша (шул исәптән электрон почта аша) яки дәүләт һәм муниципаль хезмәтләрнең бердәм порталы яки дәүләт һәм муниципаль хезмәтләр күрсәтү күпфункцияле үзәге аша бирелә.

3.8.2. Документлар кабул итү өчен җаваплы белгеч техник хатаны төзәтү турында гариза кабул итә, кушымта итеп бирелгән документлар белән гаризаны терки һәм аларны башкарма комитетка тапшыра.

Әлеге пункт белән билгеләнә торган процедура гариза теркәлгәннән соң бер көн эчендә гамәлгә ашырыла.

Процедураның нәтижәсе: авыл жирлеге секретарена карауга юнәлтелгән кабул ителгән һәм теркәлгән гариза.

3.8.3. Авыл жирлеге секретаре документлар карый һәм хезмәт нәтижәсе булган документка төзәтмәләр кертү максатларында әлеге Регламентның 3.6 пунктында каралган процедураларны гамәлгә ашыра һәм мөрәжәгать итүчегә (вәкаләтле вәкилгә) техник хата булган документның төп нөсхәсен төшереп калдыру өчен шәхсән рәсемгә төшереп калдыру өчен, яисә мөрәжәгать итүчегә техник хата булган документның башкарма комитетына техник хата булган документны алу мөмкинлеге турында почта аша (электрон почта ярдәмендә) хат жиберә.

Әлеге пункт белән билгеләнә торган процедура, техник хата ачыкланганнан соң яки жиберелгән хата турында теләсә кайсы кызыксынган заттан гариза алганнан соң, өч

көн эчендә гамәлгә ашырыла.

Процедураның нәтижәсе: гариза бирүчегә тапшырылган (жибәрелгән) документ.

4. Муниципаль хезмәт күрсәтүне контрольдә тоту тәртибе һәм формалары

4.1. Муниципаль хезмәт күрсәтүнең тулылыгын һәм сыйфатын контрольдә тоту гариза бирүчеләрнең хокукларын бозу очраklarын ачыклауны һәм бетерүне, муниципаль хезмәт күрсәтү процедураларының үтәлешен тикшерүне, жирле үзидарәдә эшләүче вазыйфаи затларның гамәлләренә (гамәл кылмауларына) карата карарлар эзерләүне үз эченә ала. Административ процедураларның үтәлешен контрольдә тоту формаларына түбәндәгеләр керә:

1) муниципаль хезмәт күрсәтү буенча документ проектларын тикшерү һәм килештерү. Тикшерү нәтижәсе булып проектларны имзалау тора;

2) билгеләнгән тәртиптә алып барыла торган эш башкаруны тикшерү;

3) муниципаль хезмәт күрсәтү процедураларының үтәлешенә билгеләнгән тәртиптә контроль тикшерүләр уздыру.

Контроль тикшерүләр план буенча (жирле үзидарә органы эшчәнлегенең ярты еллык яки еллык планнары нигезендә башкарыла) һәм планнан тыш булырга мөмкин. Тикшерүләр уздырганда муниципаль хезмәт күрсәтүгә (комплекслы тикшерүләр) бәйле барлык мәсьәләләр дә яисә мөрәжәгать итүченең конкрет мөрәжәгәте буенча карала ала.

Муниципаль хезмәт күрсәткәндә һәм карар кабул иткәндә гамәлләрнең башкарылуын тикшереп торуну гамәлгә ашыру максатларында жирлек башлыгына муниципаль хезмәт күрсәтү нәтижәләре турында белешмәләр тапшырыла.

4.2. Муниципаль хезмәт күрсәтү буенча административ процедураларда билгеләнгән гамәлләрнең эзлеклелеген саклауны тикшереп торуну муниципаль хезмәт күрсәтү эшен оештыруга җаваплы булган жирлек башлыгы, шулай ук инфраструктура үсеше авыл жирлегә секретаре тарафыннан гамәлгә ашырыла.

4.3. Агымдагы контрольне гамәлгә ашыручы вазыйфаи затлар исемлеге жирле үзидарә органнарының структур бүлекчәләре турындагы нигезләмәләр һәм вазыйфаи регламентлар белән билгеләнә.

Үткәрелгән тикшерүләр нәтижәләре буенча гариза бирүчеләрнең хокуклары бозылу очраklarын ачыкланган очракта, гаепле затлар Россия Федерациясе законнары нигезендә җаваплылыкка тартыла.

4.4. Жирле үзидарә органы җитәкчесе гариза бирүчеләр мөрәжәгатьләрен вакытында карап тикшермәгән өчен җаваплы.

Жирле үзидарә органының структур бүлекчәсе җитәкчесе (житәкче урынбасары) әлеге Регламентның 3 бүлегендә күрсәтелгән административ гамәлләрне вакытында һәм (яки) тиешенчә үтәмәгән өчен җаваплы.

Муниципаль хезмәт күрсәтү барышында кабул ителә торган (гамәлгә ашырыла торган) карарлар һәм гамәлләр (гамәл кылмау) өчен вазыйфаи затлар һәм башка муниципаль хезмәткәрләр законда билгеләнгән тәртиптә җаваплы.

4.5. Гражданныр, аларның берләшмәләре һәм оешмалары ягыннан муниципаль хезмәт күрсәтүне тикшереп торуну, муниципаль хезмәт күрсәткәндә Утар-Аты СП эшчәнлегенең ачыклыгы, муниципаль хезмәт күрсәтү тәртибе турында тулы, актуаль һәм дөрес мәгълүмат алу һәм муниципаль хезмәт күрсәтү барышында мөрәжәгатьләргә (шикаятьләргә) судка кадәр карау мөмкинлеге ярдәмендә гамәлгә ашырыла.

Муниципаль хезмәт күрсәтүче органнарның, шулай ук аларның вазыйфаи затларының, муниципаль хезмәткәрләренең карарларына һәм гамәлләренә (гамәл кылмауларына) карата судка кадәр (судтан тыш) шикаять бирү тәртибе

5.1. Муниципаль хезмәттән файдаланучылар муниципаль хезмәт күрсәтүдә катнашучы Комитет хезмәткәрләренең гамәлләренә (гамәл кылмауларына) судка кадәрге тәртиптә Башкарма комитетка шикаять бирергә хокуклы.

Гариза бирүче түбәндәге очрактарда шикаятъ белән мәрәжәгать итә ала:

- 1) гариза бирүченең муниципаль хезмәт күрсәтү турындагы гаризасын теркәү вакытын бозу;
- 2) муниципаль хезмәт күрсәтү вакытын бозу;
- 3) мәрәжәгать итүчедән муниципаль хезмәт күрсәтү өчен Россия Федерациясе, Татарстан Республикасы, Арча муниципаль районы, Утар-Аты авыл җирлеге норматив хокукый актларында каралмаган документларны таләп итү;
- 4) муниципаль хезмәт күрсәтү өчен мәрәжәгать итүчедән Арча муниципаль районының Россия Федерациясе, Татарстан Республикасы, Утар-Аты авыл җирлеге норматив хокукый актларында каралган документларны кабул итүдән баш тарту;
- 5) федераль законнарда һәм алар нигезендә кабул ителгән Россия Федерациясенең, Татарстан Республикасының, Арча муниципаль районының башка норматив хокукый актларында баш тартсалар, муниципаль хезмәт күрсәтүдән баш тарту;
- 6) муниципаль хезмәт күрсәткәндә мәрәжәгать итүчедән Россия Федерациясе, Татарстан Республикасы, Арча муниципаль районының Утар-Аты СП норматив хокукый актларында каралмаган түләү таләп ителү;
- 7) Башкарма комитетның, Башкарма комитетның вазыйфаи затының муниципаль хезмәт күрсәтү нәтижәсендә бирелгән документларда җибәрелгән хаталарны һәм ялгышларны төзәтүдән баш тартуы яисә мондый төзәтмәләрнең билгеләнгән срогын бозу.

5.2. Шикаятъ язмача кәгазьдә яки электрон формада бирелә.

Шикаятъ почта аша, КФҮ аша, "Интернет" мәгълүмати-телекоммуникация челтәрен кулланып, Арча муниципаль районының рәсми сайтынан (<http://www.arsk.tatarstan.ru>), Татарстан Республикасы дәүләт һәм муниципаль хезмәтләр күрсәтүнең бердәм порталы (<http://uslugi.tatar.ru>), дәүләт һәм муниципаль хезмәтләр (функцияләр) бердәм порталы <http://www.gosuslugi.ru>) аша җибәрелергә мөмкин, шулай ук мәрәжәгать итүчене шәхси кабул иткәндә мөмкин.

5.3. Шикаятъне карау срогы-аны теркәгән көннән соң унбиш эш көне эчендә. Муниципаль хезмәт күрсәтүче органның, муниципаль хезмәтне күрсәтүче органдагы вазыйфаи затның мәрәжәгать итүчедән документларны кабул итүдән баш тартуына яисә җибәрелгән басма хаталарны һәм хаталарны төзәтүдә яисә мондый төзәтүләрнең билгеләнгән срогы бозылган очракта - аны теркәгән көннән алып биш эш көне эчендә кире кагылган очракта.

5.4. Шикаятътә түбәндәге мәгълүмат булырга тиеш:

- 1) карарларына һәм гамәлләренә (гамәл кылмауларына) карата шикаятъ белдерелә торган хезмәт күрсәтүче органның, хезмәт күрсәтүче органның вазифаи затының яисә муниципаль хезмәткәренең исем-атамасы;
- 2) мәрәжәгать итүче- физик затның фамилиясе, исеме, атасының исеме (соңгысы - булган очракта), яшәү урыны турында белешмәләр, мәрәжәгать итүче- юридик затның урнашу урыны турында белешмәләр, шулай ук элемент өчен телефон номеры (номерлары), электрон почта адресы (булган очракта) һәм мәрәжәгать итүчегә җавап җибәрелергә тиешле почта адресы (булганда);
- 3) муниципаль хезмәт күрсәтә торган органның, муниципаль хезмәт күрсәтә торган органның вазифаи затының яки муниципаль хезмәткәрнең шикаятъ белдерелә торган карарлары һәм гамәлләре (гамәл кылмаулары) турында мәгълүматлар;
- 4) мәрәжәгать итүченең хезмәт күрсәтә торган органның, хезмәт күрсәтә торган органның вазифаи затының яисә муниципаль хезмәткәрнең карары һәм гамәле (гамәл кылмавы) белән килешмәвенә нигез булган дәлилләр.

5.5. Шикаятъкә анда бәян ителгән хәлләрне раслый торган документларның күчәрмәләре беркетеп бирелергә мөмкин. Бу очракта шикаятътә аңа беркетеп бирелә торган документлар исемлеге китерелә.

5.6. Шикаятъкә муниципаль хезмәт күрсәтүче имза сала.

5.7. Шикаятъне карау нәтижәләре буенча җирлек башлыгы түбәндәге карарларның берсен кабул итә:

- 1) шикаятъне канәгатьләндерә, шул исәптән кабул ителгән карарны гамәлдән чыгару, хезмәт күрсәтү нәтижәсендә бирелгән документларда хезмәт күрсәтүче орган тарафыннан җибәрелгән басма хаталарны һәм хаталарны төзәтү, мәрәжәгать итүчегә

түләтү Россия Федерациясе норматив хокукый актларында, Татарстан Республикасы норматив хокукый актларында каралмаган акчаларны кире кайтару рәвешендә, шулай ук башка рәвешләрдә;

2) шикаятьне канәгатьләндерүдән баш тарта.

Әлеге пунктта күрсәтелгән карар кабул ителгән көннән соң килә торган көннән дә соңга калмыйча, гариза бирүчегә язма рәвештә һәм, гариза бирүченең теләге буенча, электрон формада шикаятьне карап тикшерү нәтижеләре турында дәлилләнгән җавап жиберелә.

5.8. Шикаятьне карап тикшерү барышында яисә нәтижеләре буенча административ хокук бозу яисә жинаятьләр составы билгеләре ачылган очракта, шикаятьләрне карау вәкаләтләре бирелгән вазыйфаи зат булган материалларны кичекмәстән прокуратура органнарына жиберә.

(муниципаль берәмлекнең жирле үзидарә органы исеме)

_____ (алга таба-

гариза бирүче).

(физик затлар өчен - фамилиясе, исеме, атасының исеме, паспорт мәгълүматлары, яшәү урыны буенча теркәлү, телефон)

Гариза

гражданга социаль наем шартнамәсе буенча муниципаль милектәге торак урыны бирү турында

Сездән социаль наем шартнамәсе буенча торак бина бирүегезне сорыйм.

Торак урыны адресы: _____ муниципаль район (шәһәр округы),
_____ торак пункт _____ урам _____ йорт.

Гаризага түбәндәге документларның күчермәләре теркәлә:

1) Мөрәжәгать итүче гражданның һәм аның гаилә әгъзаларының паспорты күчермәләре яисә шәхесен таныклы торган башка документлар;

2) Мөрәжәгать итүче гражданның гаилә составы турындагы документлар күчермәләре (туу турында таныклык, никахлашу турында таныклык, уллыкка (кызлыкка) алу турында карар, гаилә әгъзасы итеп тану турында суд карары һ.б.);

3) Граждан-мөрәжәгать итүче һәм аның гаилә әгъзалары биләгән торак урыннан файдалану хокукын раслый торган документлар күчермәләре (шартнамә, ордер, торак урынны бирү турында карар һәм башка документлар);

4) мөрәжәгать итүче гражданны йә аның гаилә әгъзасын торак урыны бирү хокукына ия гражданиннар категориясенә торак законнары нигезендә чираттан тыш кертергә нигез бирә торган документлар;

Дәвалау медицина учреждениесеннән медицина белешмәсе - хроник авыруның авыр формасы белән авыручы, Россия Федерациясе Хөкүмәте тарафыннан вәкаләт бирелгән федераль башкарма хакимият органы тарафыннан расланган исемлек буенча аның белән бергә яшәү мөмкин булмаган авыру гражданның гаиләсе составында булганда;

- опекун билгеләү турында опека һәм попечительлек органнарыннан белешмә - хокукка сәләтсез граждан исеменнән гамәлдә булган опекун тарафыннан исәпкә алу турында гариза имзаланган очракта;

- ятим балаларның һәм ата-ана тәрбиясеннән мөхрүм калган балаларның, ятим балалар һәм ата-ана тәрбиясеннән мөхрүм калган балалар исәбәндәге затларның белем бирү һәм башка учреждениеләрдә, шул исәптән социаль хезмәт күрсәтү учреждениеләрендә, тәрбиягә алган гаиләләрдә, гаилә тибындагы балалар йортларында булу-булмавын, опеканы (попечительлекне) туктатканда, шулай ук Россия Федерациясе Кораллы Көчләрендә хезмәт тәмамланганнан соң яисә ирегәннән мөхрүм итү рәвешендәге җәзаны үтәүче учреждениеләрдән кайтканнан соң статусын раслаучы документлар.

5) йорт кенәгәсеннән өземтә (әгәр документ коммерция оешмалары тарафыннан бирелә икән);

6) граждан-мөрәжәгать итүче һәм аның гаилә әгъзалары биләгән торак урыннан файдалану хокукын раслый торган документлар күчермәләре (шартнамә, ордер, торак урын бирү турында карар һәм башка документлар);

7) 31-ТРЗ номерлы Татарстан Республикасы Законының 12, 18, 19 статьяларында күрсәтелгән башка документлар (гражданны аз керемлеләр дип тану өчен). Сорату буенча документларның төп нөсхәләрен тапшырырга тиешмен.

(дата)

(имза)

(ФИАН)

**Торак урынга СОЦИАЛЬ наем өчен
Т ИПЛАШТЫРЫЛГАН ШАРТНАМӘ**

№ _____

_____ 200_ ел
(муниципаль берәмлек исеме) " " _____
(дата, ай, ел)

_____,
(Россия Федерациясе дәүләт хакимиятенең вәкаләтле органы, Россия Федерациясе субъекты дәүләт хакимияте органы, жирле үзидарә органы йә затның башка идарәче органы исеме)
торак урын милекчесе исеменнән гамәлдә булган

(милекчене күрсәтергә: Россия Федерациясе, Россия Федерациясе субъекты, муниципаль берәмлек)

" " "

_____ (вәкаләтле документның исеме)
алга таба Наймодатель дип аталучы, бер яктан , һәм
граждандан _____

(фамилиясе, исеме, атасының исеме)

алга таба Наниматель дип аталучы, икенче яктан, торак урынын " " _____ 200_ ел
№ _____ турында түбәндәге шартнамәне төзеделәр

I. Шартнамә предметы

1. Наймодатель Нанимательгә һәм аның гаилә әгъзаларына _____ өлешсез биләүгә һәм
аннан файдалануга изоляцияләнган торак бина тапшыра.

(дәүләт, муниципаль - кирәкле күрсәткечләр)

Милеккә _____ бүлмәләрдән (ы) тора, ул _____
гомуми мәйданы _____ кв. метр булган фатир (йорт), шул исәптән торак
_____ кв. метр, адресы буенча: _____
йорт № _____ , _____ корпусы, анда яшәү өчен _____ фатиры, шулай ук коммуналь
хезмәтләр өчен түләүне тәмин итә:

_____ (электр белән тәмин итү, газ белән тәмин итү, шул исәптән
баллоннарда газ, салкын су белән тәмин итү, су агызу

_____ (канализация), кайнар су һәм жылылык белән тәмин итү (жылылык),

шул исәптән _____ мич ягу өчен каты ягулык сатып алу һәм китерү- кирәклесен
күрсәтергә)

2. Бирелә торган торак урынының, аның техник халәтенәң, шулай ук андагы санитар-техник һәм башка жиһазларның характеристикасы торак урынның техник паспортында күрсәтелгән.

3. Наниматель белән бергә торак бинага түбәндәге гаилә әгъзалары урнаша:

1) _____;
(гаилә әгъзасының фамилиясе, исеме, атасының исеме һәм Наниматель белән туганлык дәрәжәсе)

2) _____;
(гаилә әгъзасының фамилиясе, исеме, атасының исеме һәм Наниматель белән туганлык дәрәжәсе)

3) _____.
(гаилә әгъзасының фамилиясе, исеме, атасының исеме һәм Наниматель белән туганлык дәрәжәсе)

II. Якларның бурычлары

4. Наниматель түбәндәгеләргә бурычлы:

а) агымдагы ремонт үткәрелгән торак бина яшәү өчен яраклы торак бина әлеге шартнамәгә кул куйган көннән алып 10 көннән дә артмаган вакыт эчендә Наймодательдән, торак бина яңа файдалануга тапшырылган торак фондына тапшырылган очрактардан тыш (акт социаль наем шартнамәсенәң актлар төзү датасын, реквизитларын гына үз эченә алырга тиеш, аның буенча торак бина тапшырыла, торак урынның төзеклеге турында белешмәләр, шулай ук акт имзаланган мизгелгә андагы санитар-техник һәм башка жиһазлар, агымдагы ремонт уздыру датасына, торак бинаның шөһәр яны булуы турында белешмәләр, актың төзөгән яклар имзалары;

б) торак биналардан файдалану кагыйдәләрен үтәргә;

в) торак урыннан аның билгеләнеше нигезендә файдалану;

г) торак урынны, андагы санитар-техник һәм башка жиһазларны төзек хәлдә тотарга, аларның сакланышын тәэмин итәргә. Торак бинаның яисә андагы санитар-техник һәм башка жиһазларның төзексезлеге ачыкланганда, аларны кичекмәстән бетерү өчен мөмкин булган чаралар күрергә һәм, кирәк булса, алар турында Наймодательгә яисә тиешле идарәче оешмага хәбәр итәргә;

д) торак урынны, күпфатирлы йортта гомуми мөлкәтне, төзекләндерү объектларын чиста һәм тәртиптә тоту;

е) биләгән торак урынына агымдагы ремонт ясарга.

Наниматель үз хисабына башкара торган торак бинаны ремонтлауга түбәндәге эшләр керә: стеналарны, түшәмнәрне, идәннәрне буяу, ишекләрне буяу, тәрәзә төпләрен, тәрәзә төпләрен, радиаторларны алыштыру, шулай ук тәрәзә һәм ишек приборларын алыштыру, квартал эчендә инженерлык жиһазларын (электр чыбыкларын, салкын һәм кайнар су белән тәэмин итү, жылылык, газ белән тәэмин итү) ремонтлау.

Күрсәтелгән эшләрне үтәү күпфатирлы йортта гомуми мөлкәтнең яисә андагы жиһазларның аерым конструктив элементларының төзексезлегенә бәйлә булса йә йортны капитал ремонтлау белән бәйлә булса, алар Наймодатель хисабына тәкъдим ителгән оешма хисабына житештерелә;

ж) Россия Федерациясенәң торак законнарында каралган тиешле килештерүләр алмыйча торак урынны үзгәртеп коруны һәм (яисә) яңадан планлаштыруны башкарырга;

з) Россия Федерациясә законнары нигезендә расланган бәяләр һәм тарифлар буенча торак урыны һәм коммуналь хезмәтләр өчен билгеләнгән тәртиптә түләүне үз вакытында һәм тулы күләмдә кертергә.

Торак урыны һәм (яисә) коммуналь хезмәт күрсәтүләр өчен билгеләнгән срокта түләnmәгән очракта, Наниматель Наймодательгә Россия Федерациясә Торак кодексында билгеләнгән күләмдә пеня түли, бу исә Нанимательне тиешле түләүләрне түләүдән азат итми;

и) үз гаиләсә әгъзалары белән Россия Федерациясә Торак кодексында билгеләнгән тәртиптә ул яши торган йортка капитал ремонт яисә реконструкция ясау вакытына

(Нанимательне күчереп утыртмыйча ремонт яисә реконструкцияләү башкарылмый торган) Наймодатель биргән торак бинага күченергә;

к) әлеге шартнамәне өзгәндә билгеләнгән срокларда азат итәргә һәм актта Наймодательне төзек хәлдә торак бина, андагы санитар-техник һәм башка жиһазлар тапшырырга, Наниматель башкармаган һәм аның вазыйфаларын башкаруга керә торган торак урын, андагы санитар-техник һәм башка жиһазларның бәясен түләргә яисә аны үз исәбенә житештерергә, шулай ук торак урыны һәм коммуналь хезмәтләр өчен түләү буенча бурычны капларга;

л) Наймодатель яисә ул вәкаләт биргән затларның, торак бинаның техник һәм санитария торышын, андагы санитар-техник һәм башка жиһазларны карау өчен, шартнамә өзәлгән очракта, ә аварияләрне бетерү өчен теләсә кайсы вакытта әлеге шартнамә белән алдан килештерелгән торак бинага кирәкле ремонт эшләрен башкару өчен, ә аварияләрне бетерү өчен керү өчен керү;

м) Наймодательгә социаль наем шартнамәсе буенча торак урыннан файдалану хокукын бирә торган нигезләрнең һәм шартларның үзгәрүе турында мондый үзгәрешләр булган көннән алып 10 эш көннән дә соңга калмыйча хәбәр итәргә;

н) Россия Федерациясе Торак кодексында һәм федераль законнарда каралган башка бурычлар тотарга.

5. Наймодатель түбәндәгеләргә бурычлы:

а) әлеге шартнамәгә кул куйган көннән алып 10 көн эчендә Нанимательгә башка затларның хокукларыннан ирекле булган һәм яшәү өчен яраклы торак урынны янғын куркынычсызлыгы таләпләренә җавап бирә торган халәттә санитария-гигиена, экология һәм башка таләпләргә җавап бирә торган хәлдә тапшырырга;

б) социаль наем шартнамәсе буенча тапшырылган торак урыны урнашкан күпфатирлы йортта гомуми мөлкәтне тиешле тәртиптә тотуда һәм ремонтлауда катнашу;

в) торак бинага капитал ремонт ясарга.

Наниматель торак урыны өчен түләүне киметүне яисә күпфатирлы йортта файдалануга тапшырылган торак урынны, күпфатирлы йортта гомуми мөлкәтне, торак бинадагы санитар-техник һәм башка жиһазларны үз вакытында ремонтлауны башкару бурычларын Наймодатель үз сайлавы буенча торак урын өчен түләүне киметүне, яисә күпфатирлы йортта торак урыны һәм (яисә) гомуми мөлкәт кимчелекләрен бетерүгә, йә күрсәтелгән вазыйфаларны тиешенчә үтәмәгән яисә үтәмәгән зыянны каплауны таләп итәргә хокуклы;

г) Нанимательгә һәм аның гайлә әгъзаларына Россия Федерациясе Торак кодексында каралган тәртиптә йортны капитал ремонтлау яисә реконструкцияләү (Нанимательне эштән чыгармыйча ремонтлау яисә реконструкцияләү башкарылмаган очракта) вакытында маневр фондының санитария һәм техник таләпләргә җавап бирә торган торак бинасын бирергә.

Нанимательне һәм аның гайлә әгъзаларын маневр фондының торак бүлмәсенә күчерү (капитал ремонт яисә реконструкция тәмамланганнан соң) Наймодатель акчалары исәбеннән башкарыла;

д) эшләр башланганчы 30 көннән дә соңга калмыйча Нанимательгә капитал ремонт яисә реконструкция үткөрү турында мәгълүмат бирергә;

е) өйне, андагы санитар-техник һәм башка жиһазларны кышкы шартларда эксплуатацияләүгә үз вакытында әзерләүдә катнашырга;

ж) Нанимательгә әлеге килешүдә каралган тиешле сыйфатлы коммуналь хезмәтләр күрсәтүне тәэмин итәргә;

з) күрсәтелә торган торак-коммуналь хезмәтләренә сыйфатын тикшереп торырга;

и) торакны карап тоту, ремонтлау, торак урыннарны наем бәяләре, коммуналь хезмәт күрсәтүләргә тарифлар, куллану нормативлары, күрсәтелгән торак-коммуналь хезмәтләр өчен исәпләүләр тәртибе үзгәргән көннән алып 3 эш көне эчендә бу хакта Нанимательгә мәгълүмат бирергә;

к) хезмәт күрсәткән һәм тиешле булмаган сыйфатлы эшләр башкарган һәм (яисә) билгеләнгән дөвамлылыктан артыграк өзеклекләр булган очракта, вәкаләтле затка торак

урыны һәм коммуналь хезмәтләр өчен түләүне яңадан санауны башкарырга яисә йөкләргә;

л) әлеге шартнамә өзелгәннән соң Нанимательнең торак урынын билгеләнгән вакытта тапшыру акты буенча торак урынын кабул итәргә;

м) Россия Федерациясе законнарында каралган башка бурычлар тотарга.

III. Якларның хокуклары

6. Наниматель түбәндәгеләргә хокуклы:

а) күпфатирлы йортның гомуми мөлкәтеннән файдаланырга;

б) Россия Федерациясе законнарында билгеләнгән тәртиптә башка затларның торак урыннарына урнаштырырга, вакытлыча яшәүчеләрнең торак бинасында яшәүне рөхсәт итәргә, торак урынны күтәртәргә, биләп торган торак урынны алмаштырырга яисә алыштырырга.

Балигы булмаган балаларын ата-аналарына урнаштыру, гаиләнең башка әгъзаларының һәм Наймодательнең ризалыгы таләп ителми;

в) ул һәм аның гаилә әгъзалары вакытлыча булмаганда торак урынга хокукны саклап калу;

г) Наймодательдән күпфатирлы йортта гомуми мөлкәтне карап тотуда тиешле катнашуын тәмин итүче торак урынны капитал ремонтлауны үз вакытында үткөрүне, шулай ук әлеге шартнамәдә каралган тиешле сыйфатлы коммуналь хезмәтләр күрсәтүне таләп итәргә;

д) Россия Федерациясе законнарында билгеләнгән очракларда Наниматель белән бергә яшәүче гаилә әгъзаларының язма ризалыгы белән әлеге шартнамәне үзгәртүне таләп итәргә;

е) Наниматель белән бергә яшәүче гаилә әгъзаларының язма ризалыгы белән әлеге килешүне теләсә кайсы вакытта өзәргә;

ж) Россия Федерациясе Торак кодексында һәм федераль законнарда каралган торак урыннан файдалану буенча башка хокукларны гамәлгә ашырырга.

7. Наниматель гаиләсенең аның белән бергә яшәүче әгъзалары Наниматель белән әлеге шартнамәдән килеп чыга торган хокук һәм бурычларга тигез хокуклы. Гаиләнең хокукка сәләтле әгъзалары Наниматель белән әлеге шартнамәдән килеп чыга торган йөкләмәләр буенча теләктәшлек күрсәтә.

8. Наймодатель түбәндәгеләргә хокуклы:

а) торак урыны һәм коммуналь хезмәтләр өчен түләүне үз вакытында кертүне таләп итәргә;

б) торак бинаның техник һәм санитар торышын, андагы санитар-техник һәм башка жиһазларны карау өчен, шартнамә өзелгән очракта, ә һәлакәтләрне бетерү өчен - теләсә кайсы вакытта торак бинага әлеге шартнамәнең яклары белән алдан килештерелгән вакытка кертүне таләп итәргә;

в) Наниматель биләгән гражданның аның белән бергә яшәүче гаилә әгъзалары сыйфатында торак урынын урнаштыруны тыю, әгәр мондый хәлгә килгәннән соң гаиләнең 1 әгъзасына тиешле торак урынның гомуми майданы исәпкә алу нормасыннан кимрәк булса.

IV. Шартнамәне үзгәртү, өзү һәм туктату тәртибе

9. Әлеге шартнамә яклар килешүе буенча Россия Федерациясе законнарында билгеләнгән тәртиптә теләсә кайсы вакытта үзгәртеләргә яисә өзеләргә мөмкин.

10. Нанимательне һәм аның гаилә әгъзаларын башка яшәү урынына чыгарганда әлеге шартнамә читкә киткән көннән соң өзелгән дип санала.

11. Наймодатель таләбе буенча әлеге шартнамә түбәндәге очракларда суд тәртибендә өзеләргә мөмкин:

- а) Наниматель тарафыннан торак урынын тиешле максатларда файдаланмау;
 - б) Наниматель тарафыннан яисә үзе жавап биргән башка гражданнын тарафыннан торак урынны жимерү яисә зарарлау;
 - в) күршеләрнең хокукларын һәм законлы мәнфәгатьләрен системалы рәвештә бозу, ул бер торак бинада бергә яшәү мөмкинлеген чикли;
 - г) Нанимательнең торак урыны һәм (яисә) коммуналь хезмәтләр өчен 6 айдан артык түләмәве.
12. Әлеге шартнамә Россия Федерациясә Торак кодексында каралган башка очрақларда суд тәртибендә өзелергә мөмкин.

V. Башка шартлар

13. Әлеге шартнамә буенча яқлар арасында барлыкка килергә мөмкин бәхәсләр Россия Федерациясә законнарында каралган тәртиптә хәл ителә.
14. Әлеге шартнамә 2 нөсхәдә төзелгән, аларның берсә Наймодательдә икенчесә Нанимательдә.

Наймодатель

Наниматель

(имза)

(имза)

Мөһер урыны

Муниципаль хезмәт күрсәтү буенча гамәлләрнең эзлеклелеге блок-схемасы кушымта

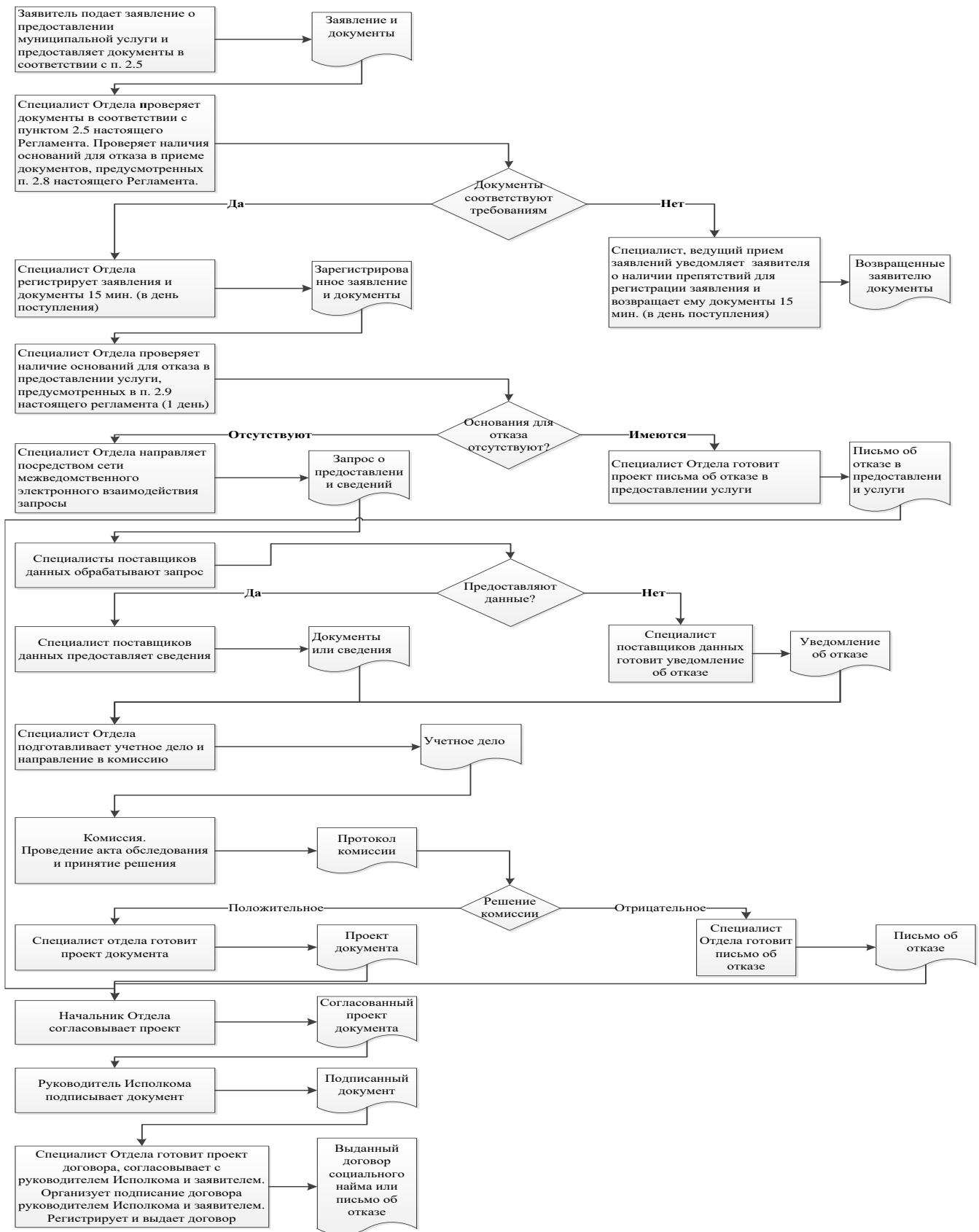

Читтәге эш урыннары исемлеге һәм документларны кабул итү графигы

№ т/б	Читтәге эш урынының урнашу урыны	Хезмәт күрсәтүче торак пунктлар	документларны кабул итү графигы

_____ муниципаль районы Башкарма комитеты жетекчесенө

**Гариза
техник хаталарны төзөтү турында**

Муниципаль хезмэт күрсөтүдө жибөрөлгөн хата турында хэбэр итэм

хезмэт күрсөткөндө жибөрөлгөн хата турында хэбэр итэм

Язылган: _____

Дөрес мәгълүмат: _____

Жибөрөлгөн техник хатаны төзөтүгөзгөзү һәм муниципаль хезмэт күрсөтү нәтижәсе булган документка тиешле үзгөрешләр кертүгөзгөзү сорыйм.

Түбәндөгө документларны беркетәм:

- 1.
- 2.
- 3.

Техник хатаны төзөтү турындагы гаризаны кире кагу турында карар кабул ителгән очракта, әлеге карарны түбәндөгө ысул белән жибөрүгөзгөзү сорыйм:

электрон документны E-mail адресына жибөрү юлы белән: _____;

кәгазьдә расланган күчермә рәвешендә почта аша почта жибөрөлгөн адрес буенча:

Муниципаль хезмэт күрсөтү максатыннан, алар нигезендә муниципаль хезмэт күрсөтә торган орган тарафыннан карарлар кабул ителүне исәпкә алып, шул исәптән автоматлаштырылган тәртиптә, шәхси мәгълүматларны эшкөртүгә (жыю, системага салу, туплау, саклау, тәгаенләү (яңарту, үзгөртү), файдалану, тарату (шул исәптән тапшыру), шәхессезлөндөрү, ябу, шәхси мәгълүматларны юк итү, шулай ук муниципаль хезмэт күрсөтү кысаларында шәхси мәгълүматларны эшкөртү өчен кирәкле булган башка гамәлләр) үземнең ризалыгымны, шулай ук минем тарафтан вәкаләт бирелгән затның ризалыгын раслыйм.

Әлеге гаризага кертелгән, минем шәхесемә һәм мин тәкъдим иткән затка кагылышлы, шулай ук минем тарафтан түбәндә кертелгән белешмәләрнең дөрес булуын раслыйм. Гаризага беркетелгән документлар (документларның күчермәләре) Россия Федерациясе законнары белән билгеләнгән таләпләргә туры килә, гариза биргән вакытта бу документлар гамәлдә һәм андагы мәгълүматлар дөрес.

Миңа күрсәтелгән муниципаль хезмәтнең сыйфатын бәяләү буенча _____ телефоны аша сораштыруда катнашырга ризалыгымны бирәм.

(дата)

(имза) (фамилиясе, исеме, атасының исеме)

Арча муниципаль районы Утар Аты авыл җирлеге башкарма комитеты

Вазыйфасы	Телефоны	Электрон адресы
Сәркәтип	50-3-31	Utat.Ars@tatar.ru

Арча муниципаль районының Утар-Аты авыл җирлеге советы

Вазыйфасы	Телефоны	Электрон адресы
Баш	50-3-31	Utat.Ars@tatar.ru

Адреслар бирү, үзгәртү һәм гамәлдән чыгару буенча муниципаль хезмәт күрсәтүнең административ регламенты

Адреслар бирү, адресларны үзгәртү, гамәлдән чыгару, урам-юл челтәре элементларына (федераль әһәмияттәге автомобиль юлларыннан, региональ яисә муниципальара әһәмияттәге автомобиль юлларыннан тыш) исемнәр бирү, муниципаль районның авылара территориясә чикләрендә планлаштыру структурасы элементларына исемнәр бирү, мондый исемнәрне үзгәртү, гамәлдән чыгару, мәгълүматны дәүләт адреслар реестрында урнаштыру.

1. Гомуми нигезләмәләр

1.1. Муниципаль хезмәт күрсәтүнең әлеге административ регламенты (алга таба - Регламент) адресларны бирү, гамәлдән чыгару (алга таба - муниципаль хезмәт) буенча муниципаль хезмәт күрсәтүнең стандартын һәм тәртибен (алга таба - муниципаль хезмәт) билгели.

1.2. Муниципаль хезмәттән файдаланучылар: физик һәм юридик затлар (алга таба - мөрәҗәгать итүче).

Адресация объектына адрес бирү, аны үзгәртү яки аның адресын гамәлдән чыгару турындагы гариза (алга таба – гариза) адресация объектының милек хужасы тарафыннан шәхсән яки адресация объектына түбәндәге хокукы булган зат тарафыннан бирелә:

- а) хужалык алып бару хокукы;
- б) оператив идарә итү хокукы;
- в) гомерлек мирас итеп биләү хокукы;
- г) даими (сроксыз) файдалану хокукы.

1.3. Муниципаль хезмәт Татарстан Республикасы Арча муниципаль районының Утар-Аты авыл җирлеге башкарма комитеты (алга таба - Башкарма комитет) тарафыннан күрсәтелә.

1.3.1. Башкарма комитетның урнашкан урыны: Утар-Аты, Кооператив ур., 22 йорт.

Эш графигы:

дүшәмбе - пәнжешәмбе: 8.00 сәгатътән 17.00 сәгатъкә кадәр;

җомга: 8.00 сәгатътән 17.00 сәгатъкә кадәр;

ял көннәре: шимбә, якшәмбе

Ял итү һәм ашау өчен тәнәфес вакыты эчке хезмәт тәртибе кагыйдәләре белән билгеләнә.

Белешмә өчен телефон (884366) 50-3-31.

Узу шәхесне таныклау документлары буенча.

1.3.2. «Интернет» мәгълүмат-телекоммуникация челтәрендә муниципаль районның рәсми сайты адресы (алга таба - «Интернет» челтәре): ([http:// www. Arsk.tatarstan.ru](http://www.Arsk.tatarstan.ru)).

1.3.3. Муниципаль хезмәт турында мәгълүмат түбәндәгеләрдән алынырга мөмкин:

1) Башкарма комитет биналарында гариза бирүчеләр белән эшләү өчен урнаштырылган муниципаль хезмәт турындагы визуаль һәм текстлы мәгълүматны үз эченә алган мәгълүмат стендлары ярдәмендә. Мәгълүмат стендларында урнаштырыла торган

мәгълүмат шушы Регламентның 1.1, 1.3.1, 2.3, 2.5, 2.8, 2.10, 2.11, 5.1 пунктларындагы (пунктчаларындагы) муниципаль хезмәт турында белешмәләрне үз эченә ала;

2) «Интернет» челтәре аша муниципаль районның рәсми сайтында ([http:// www. Arsk.tatarstan .ru.](http://www.Arsk.tatarstan.ru));

3) Татарстан Республикасы дәүләт һәм муниципаль хезмәтләр порталында (<http://uslugi.tatar.ru>);

4) /дәүләт һәм муниципаль хезмәтләрнең (функцияләр) бердәм порталында ([http:// www.gosuslugi.ru](http://www.gosuslugi.ru));

5) башкарма комитетта:

телдән мөрәҗәгать иткәндә-шәхсән яки телефон буенча;

язмача (шул исәптән электрон документ формасында) мөрәҗәгать иткәндә - язмача почта аша, электрон почта аша.

1.3.4. Муниципаль хезмәт күрсәтү мәсьәләләре буенча мәгълүмат авыл җирлеге секретаре тарафыннан муниципаль районның рәсми сайтында һәм башкарма комитетның мөрәҗәгать итүчеләр белән эшләү өчен биналарында мәгълүмат стендларында урнаштырыла.

1.4. Муниципаль хезмәт күрсәтү:

Россия Федерациясенең 2001 елның 25 октябрена 136-ФЗ номерлы җир кодексы (алга таба - РФ Җир кодексы) (РФ законнар җыентыгы, 29.10.2001, №44, ст. 4147);

Россия Федерациясе шәһәр төзелеше кодексы 29.12.2004 ел, №190-ФЗ (алга таба-РФ ШТК) (РФ законнары җыентыгы, 03.01.2005, №1 (1 өлеш), 16 ст.);

28.12.2013 № 443-ФЗ "Россия Федерациясендә җирле үзидарәне оештыруның гомуми принциплары турында" федераль закон (алга таба - 28.12.2013 № 443-ФЗ) (РФ законнары җыентыгы, 30.12.2013, № 52 (I өлеш), 7008 ст.)

«Россия Федерациясендә җирле үзидарә оештыруның гомуми принциплары турында» 2003 елның 6 октябрена 131-ФЗ номерлы Федераль закон (алга таба-131-ФЗ номерлы Федераль закон) (РФ законнары җыелышы, 06.10.2003, №40, ст. 3822);

"Дәүләт һәм муниципаль хезмәтләр күрсәтүне оештыру турында" 2010 елның 27 июлендә 210-ФЗ номерлы Федераль закон (алга таба - 210-ФЗ номерлы Федераль закон) (РФ законнар җыентыгы, 02.08.2010, № 31, 4179 ст.);

Адресларны бирү, үзгәртү һәм гамәлдән чыгару кагыйдәләре Россия Федерациясе Хөкүмәтенең 19.11.2014 № 1221 (алга таба - Кагыйдәләр) (Рәсми хокукий мәгълүмат интернет-порталы <http://www.pravo.gov.ru>, 24.11.2014) карары белән расланган;

2004 елның 28 июлендә «Татарстан Республикасында җирле үзидарә турында» 45-ТРЗ номерлы Татарстан Республикасы законы (алга таба – 45-ТРЗ номерлы Закон) («Татарстан Республикасы», 03.08.2004, №155-156);

Арча муниципаль районының Утар-Аты авыл җирлеге Советы карары белән кабул ителгән Татарстан Республикасы Арча муниципаль районының Утар-Аты авыл җирлеге Уставы (алга таба - Устав);

Башкарма комитет җитәкчесенең 2013 елның 14 июнендә 8 номерлы карары белән расланган Татарстан Республикасы Утар-Аты авыл җирлеге территориясендә урнашкан күчмәсез милек объектларына адреслар бирү (үзгәртү, бетерү) тәртібе турында нигезләмә (алга таба - адреслар бирү тәртібе турында нигезләмә);

Утар-Аты авыл җирлеге башлыгы раслаган башкарма комитетының эчке хезмәт тәртібе кагыйдәләре (алга таба - Кагыйдә).

1.5. Өлеге Регламентта түбәндәге терминнар һәм билгеләмәләр кулланыла:

«ТР Электрон Хөкүмәте - Татарстан Республикасының Электрон документ әйләнеше системасы, Интернетта адресы: <https://intra.tatar.ru>

- адрес – Россия Федерациясендә җирле үзидарәне оештыру принциплары нигезендә структуралаштырылган һәм урам-юл челтәре, планлаштыру структурасы (кирәк булганда) элементлары исемлеген, шулай ук адресация объектының үзенә тинләштерү мөмкинлеге

бирэ торган санлы һәм (яки) хәрефле-санлы билгесен үз эченә алган урнашу урынын тасвирлау;

– дәүләт адреслар реестры – адреслар турында белешмәләрне үз эченә алган дәүләт мәгълүмат ресурсы;

- адресация объекты – бер яки берничә күчемсез милек объекты, шул исәптән жир кишәрлекләре, яисә адрес бирү кагыйдәләрендә каралган очракта, адрес бирелә торган башка объект;

- федераль мәгълүмат адрес системасы – дәүләт адрес реестрын төзүне, алып бару һәм куллануны тәэмин итә торган федераль дәүләт мәгълүмат системасы;

- адрес барлыкка китерә торган элементлар – ил, Россия Федерациясе субъекты, муниципаль берәмлек, торак пункт, урам-юл челтәре элементы, планлаштыру структурасы элементы һәм адресация объектының тиңләштерү элементы;

- адресация объектының тиңләштерү элементы – жир кишәрлеге номеры, тәмамланмаган төзелеш объектларының һәм биналарның (корылмаларның) номерлары, төрләре;

- адресация объектының дәүләт адрес реестрындагы уникаль адрес номеры – дәүләт адрес реестрында адресация объекты адресына бирелә торган язманың номеры;

- планлаштыру структурасы элементы – зона (массив), район (шул исәптән торак район, микрорайон, квартал, сәнэгать районы), бакчачылык, яшелчәчелек һәм коммерциячел булмаган дача берләшмәләре урнашкан территория;

- урам-юл челтәре элементы – урам, проспект, тыкрык, яр буе, мәйдан, бульвар, тупик, төшү юлы, шоссе, аллея һәм башкалар;

дәүләт һәм муниципаль хезмәтләр күрсәтүнең күпфункцияле үзегенең читтән торып эшләү урыны - муниципаль районнарның авыл жирлекләрендә документларны кабул итү һәм бирү, мөрәжәгать итүчеләрне консультацияләү тәрәзәсе;

техник хата – муниципаль хезмәт күрсәтүче орган тарафыннан жибәрелгән һәм документларга кертелгән мәгълүматларның (муниципаль хезмәт нәтижәсенең) документлардагы мәгълүматларга туры килмәвенә китергән хата (хата, ялгыш, грамматик яки арифметик хата яки башка шундый хата);

Әлеге Регламентта муниципаль хезмәт күрсәтү турында гариза (алга таба – гариза) дигәндә муниципаль хезмәт күрсәтү турындагы запрос аңлашыла (27.07.2010 елның 27 июлендәге 210-ФЗ номерлы Федераль законның 2 ст. 2 п.). Гариза стандарт бланкта тутырыла (1 нче кушымта).

Әлеге Регламентның гамәлдә булуы капитал төзелеш объектлары (биналар, төзелешләр, корылмалар), капитал төзелеш максатларында бирелгән төзелеп бетмәгән төзелеш объектлары һәм жир кишәрлекләренә кагыла.

Әлеге Регламентның гамәлдә булу вакыты кагылмый.:

- ваклап сату челтәре объектлары (сәүдә һәм хезмәт күрсәтү өлкәсенең капитал булмаган стационар һәм стационар булмаган объектлары);

- автомобиль транспорты тукталышлары (күпкатлы тукталышлардан тыш);

- гараж-төзелеш кооперативларыннан тыш, металл һәм аерым торучы капитал гаражлар;

- гамәлдәге яки урнаштырыла торган объектларга бирелгән жир кишәрлекләре.

2. Муниципаль хезмэт күрсәтү стандарты

Муниципаль хезмэт күрсәтү стандартына таләпләр атамасы	Стандартка таләпләр эчтәлеге	Хезмэт күрсәтүне яки таләпне билгели торган норматив акт
2.1. Муниципаль хезмэт атамасы	Күчемсез милек объектына адрес бирү (үзгәртү, төгәлләштерү, гамәлдән чыгару)	РФ Шәһәр төзелеше Кодексы; РФ ЖК
<i>2.2. Жирле үзидарәнең муниципаль хезмәтне турыдан-туры күрсәтүче башкарма-күрсәтмә органы исеме</i>	Татарстан Республикасы Арча муниципаль районының Утар-Аты авыл жирлеген башкарма комитеты	БК турында Нигезләмә
2.3. Муниципаль хезмэт күрсәтү нәтижәсенең тасвирламасы	1. Адрес бирү яисә адресны гамәлдән чыгару турындагы карар (күрсәтмә) 2. Адрес бирүдән яисә адресны гамәлдән чыгарудан баш тарту турында карар (2 нче кушымта)	П.39 Кагыйдәләр
<i>2.4. Муниципаль хезмэт күрсәтү срогы, шул исәптән муниципаль хезмэт күрсәтүдә катнашучы оешмаларга мөрәҗәгать итү зарурлыгын исәпкә алып, туктатып торы мөмкинлеге Россия Федерациясе законнарында каралган очракта, муниципаль хезмэт күрсәтүне туктатып торы срогы</i>	Гариза бирү көнен дә кертеп, 16 көн дәвамында. ² Адреска адреслау объектны бирү яки аның адресын бетерү турындагы карар, шулай ук мондый бүләкләүдән баш тарту яки гамәлдән чыгару турындагы карар вәкаләтле орган тарафыннан гариза кәргән көннән алып 18 эш көннән дә артык булмаган вакытта кабул ителә. <i>Муниципаль хезмэт күрсәтү вакытын туктатып торы каралмаган</i>	Кагыйдәләрнең 37 пункты
2.5. Муниципаль хезмэт күрсәтү өчен закон яисә башка норматив хокукый актлар нигезендә кирәкле документларның, шулай ук мөрәҗәгать итүче тарафыннан тапшырылырга тиешле муниципаль хезмәтләр күрсәтү өчен кирәкле һәм мәҗбүри булган хезмәтләрнең төгәл	а) күчемсез мөлкәткә хокукларның һәм аның белән алыш-бирешләрнең Бердәм дәүләт реестрында адресының (объектларының) объектына (объектларына) хокук билгели торган һәм (яисә) хокукый таныклаучы документлар; б) күчемсез милек объектларының кадастр паспортлары, аларны үзгәртеп кору нәтижәсендә бер һәм аннан да күбрәк адресация объектының барлыкка килүе тора (күчемсез милек объектларын адресациянең бер һәм аннан да күбрәк яңа объектлары	Кагыйдәләрнең 34 пункты

² Процедураларның озынлыгы эш көннәрендә исәпләнә.

<p>исемлеге, мөрәжәгать итүче тарафыннан аларны алу ысуллары, шул исәптән электрон рәвештә, аларны тапшыру тәртибе</p>	<p>барлыкка килгән очракта); в) адресация объекты төзелешенә рөхсәт (төзелеп килә торган адресация объектларына адрес биргәндә) һәм (яисә) адресация объекттын эксплуатациягә кертүгә рөхсәт; г) кадастр планында яисә тиешле территориянең кадастр картасында адрес объектының урнашу схемасы (адреска жир кишәрлеге бирелгән очракта); д) адресация объектының кадастр паспорты (кадастр исәбенә куелган адрес объекты бирелгән очракта); е) жирле үзидарә органының торак урынны торак булмаган бинага яисә торак булмаган бинага күчерү турындагы карары (адресы бирелгән, үзгәртелгән һәм гамәлдән чыгарылган очракта, ул торак урыннан торак булмаган бинага яисә торак булмаган бинага торак бинага күчерелгән очракта); ж) адресациянең бер һәм аннан да күбрәк яңа объектларын (күчемсез милек объектларын (биналарны) үзгәртеп төзегәндә һәм (яисә) яңадан планлаштырганда кабул итү комиссиясе акты (адресациянең бер һәм аннан да күбрәк яңа объектлары барлыкка килгән очракта); з) әлеге Кагыйдәләрнең 14 пунктчындагы "а" пунктчысында күрсәтелгән нигезләрдә адресация объекты адресын гамәлдән чыгарган очракта) күчемсез милек объекты турында кадастр өземтәсе; и) адресация объекты буенча соратыла торган күчемсез мөлкәтнең дөүләт кадастрында булмавы турында хәбәрнамә (адресация объектының адресын әлеге Кагыйдәләрнең 14 пунктчындагы "б" пунктчысында күрсәтелгән нигезләрдә гамәлдән чыгарган очракта). Гариза биргәндә мөрәжәгать итүчеләр (мөрәжәгать итүче вәкилләре), әгәр мондый документлар дөүләт хакимияте органы, жирле үзидарә органы яки дөүләт органнары яки жирле үзидарә органнары карамагында булмаса, югарыда күрсәтелгән документларны аңа теркәргә хокуклы. вәкаләтле органга электрон документлар рәвешендә тапшырыла</p>	
--	---	--

	<p>торган өлеге Кагыйдөләрнең 34 пунктында күрсәтелгән документлар мөрәжәгать итүче (мөрәжәгать итүче вәкиле) тарафыннан көчәйтелгән квалификацияле электрон имза кулланып таныклана.</p> <p><i>Гариза бирүче муниципаль хезмәттән файдалану өчен гариза бланкын, шәхси мөрәжәгать итеп, Башкарма комитетта алырга мөмкин. Бланкның электрон формасы Башкарма комитетның рәсми сайтында урнаштырылган.</i></p> <p><i>Гариза һәм аңа теркәп бирелә торган документлар мөрәжәгать итүче тарафыннан түбәндәге ысулларның берсе белән кәгазьдә тапшырылырга (жибәрелергә) мөмкин: шәхсән (гариза бирүче исеменнән ышанычнамә нигезендә эш итүче зат тарафыннан); заказлы хат белән почта аша тапшыру турында хәбәрнамә белән.</i></p> <p><i>Гариза һәм документлар шулай ук гариза бирүче тарафыннан көчәйтелгән квалификацияле электрон имза белән имзаланган электрон документ рәвешендә гомуми файдаланудагы мәгълүмат-телекоммуникация челтәрләре аша, шул исәптән «Интернет» мәгълүмат-телекоммуникация челтәре һәм дәүләт һәм муниципаль хезмәтләрнең бердәм порталы аша да тапшырылырга (жибәрелергә) мөмкин.</i></p>	
<p>2.6. Дәүләт органнары, жирле үзидарә органнары һәм башка оешмалар карамагындагы һәм мөрәжәгать итүче тапшырырга хокуклы муниципаль хезмәтләр күрсәтү өчен норматив хокукий актлар нигезендә кирәкле һәм мөрәжәгать итүче тапшырырга хокуклы булган документларның тулы исемлеге, шулай ук мөрәжәгать итүчеләр тарафыннан аларны алу ысуллары, шул исәптән электрон рәвештә, аларны тапшыру тәртибе;</p>	<p>Ведомствоара бәйләнеш кысаларында алына:</p> <p>1) Күчәмсез милеккә хокукларның һәм аның белән алыш-бирешләрнең Бердәм дәүләт реестрыннан өзәмтә (күчәмсез милек объектына теркәлгән хокуклар турында һәркем файдалана алырлык белешмәләр булган);</p> <p>2) күчәмсез милек объектының Кадастр паспорты.</p> <p><i>Гариза бирүче тапшырырга хокуклы документларны алу ысуллары һәм тапшыру тәртибе өлеге Регламентның 2.5 пунктында билгеләнгән.</i></p> <p><i>Гариза бирүчедән дәүләт органнары, жирле үзидарә органнары һәм башка оешмалар карамагында булган югарыда саналган документларны таләп итү тыела.</i></p>	

<p>дәүләт органы, жирле үзидарә органы йә шушы документлар белән эш итүче оешма</p>	<p><i>Югарыда күрсәтелгән мәғълүматлар язылган документларның гариза бирүче тарафыннан тапшырылмавы муниципаль хезмәт күрсәтүне кире кагу өчен сәбәп була алмый.</i></p>	
<p><i>2.7. Норматив хокукый актларда каралган очрақларда аларны килештерү хезмәт күрсәтү өчен таләп ителә торган һәм муниципаль хезмәт күрсәтүче орган гамәлгә ашыра торган дәүләт хакимияте органнары (жирле үзидарә органнары) һәм аларның структур бүлекчәләре исемлегә</i></p>	<p>Килешү таләп ителми.</p>	
<p>2.8. Муниципаль хезмәт күрсәтү өчен кирәкле документларны кабул итүне кире кагу буенча сәбәпләрнең тулы исемлегә</p>	<p>1) Документларның тиешле булмаган зат тарафыннан тапшырылуы; 2) тапшырылган документларның әлегә Регламентның 2.5 пунктында күрсәтелгән документлар исемлегенә туры килмәве; 3) гариза һәм гаризага төркөлә торган документларда эчтәлеген аңларга комачаулый торган өстәп язылган, сызылган сүзләр, төзәтмәләр булу; 4) документлар тиешле булмаган органга бирелү</p>	
<p>2.9. Муниципаль хезмәт күрсәтүне туктатып тору яисә кире кагу өчен нигезләрнең тулы исемлегә</p>	<p>Хезмәт күрсәтүне туктатып тору өчен нигезләр каралмаган. Баш тарту өчен нигезләр: а) адресация объектына адрес бирү яки аны гамәлдән чыгару турындагы гаризаның әлегә Кагыйдәләрнең 27 һәм 29 пунктларында күрсәтелмәгән зат тарафыннан тапшырылуы; б) ведомствоара хезмәттәшлек нәтижәсендә соратып алынган җавапта адресация объектына адрес бирү яки аның адресын гамәлдән чыгару өчен кирәкле документның яки мәғълүматның булмавы, һәм тиешле документның гариза бирүче (гариза бирүче исемненнән эш йөртүче зат) тарафыннан аның теләге буенча тапшырылмавы; в) адресация объектына адрес бирү, аның адресын үзгәртү яки гамәлдән чыгару өчен кирәк булган һәм аларны тапшыру</p>	

	бурычы гариза бирүчегә (гариза бирүче исеменнән эш йөртүче затка) йөкләнгән документларның Россия Федерациясе законнарында билгеләнгән тәртипне бозып бирелүе; г) әлеге Кагыйдәләрнең 5, 8 - 11 һәм 14 - 18 пунктларында күрсәтелгән адрес объектына бирү яисә аның адресын гамәлдән чыгару өчен очраklar һәм шартлар юк.	
2.10. Муниципаль хезмәт күрсәткән өчен алына торган дәүләт пошлинасын яисә башка түләүне алу тәртибе, күләме һәм алу нигезләре	Муниципаль хезмәт бушлай күрсәтелә	
2.11. Муниципаль хезмәт күрсәтү өчен кирәк һәм мәжбүри булган хезмәтләр күрсәтү өчен түләүне исәпләү методикасы турындагы мәгълүматны да кертеп, әлеге түләүне алу тәртибе, күләме һәм нигезләре	Кирәкле һәм мәжбүри хезмәт күрсәтү таләп ителми	
2.12. Муниципаль хезмәт күрсәтү турында гариза биргәндә һәм әлеге хезмәтләр күрсәтү нәтижәләрен алганда чират көтүнең максималь вакыты	Чират булганда муниципаль хезмәт алуга гариза бирү 15 минуттан артмаска тиеш. Муниципаль хезмәт күрсәтү нәтижәсен алганда чиратта торунуң максималь вакыты 15 минуттан артмаска тиеш	
2.13. Муниципаль хезмәт күрсәтү турында мөрәжәгать итүченең гарызнамәсен теркәү срогы, шул исәптән электрон рәвештә	Гариза килгәннән соң бер көн эчендә	
2.14. Муниципаль хезмәт күрсәтелә торган биналарга мөрәжәгать итүчеләрнең көтү һәм кабул итү урыннарына таләпләр, шул исәптән күрсәтелгән объектларның инвалидларны социаль яклау турындагы Россия Федерациясе законнары нигезендә инвалидларның	<i>Муниципаль хезмәт күрсәтү янгынга каршы система һәм янғын сүндерү системасы, документлар тутыру өчен кирәкле жиһаз, мәгълүмат стендлары белән тәэмин ителгән биналарда алып барыла. Инвалидларның муниципаль хезмәт күрсәтү урынына тоткарлыксыз керү мөмкинлеге тәэмин ителә (бинага уңайлы керү-чыгу һәм аның эчендә хәрәкәт итү). Муниципаль хезмәт күрсәтү тәртибе турында визуаль,</i>	Кагыйдәләр

<p><i>файдалана алуын тәэмин итүгә, мондый хезмәтләр күрсәтү тәртибе турында визуаль, текстлы һәм мультимедиа мәгълүматын урнаштыруга һәм рәсмиләштерүгә карата таләпләр</i></p>	<p><i>текстлы һәм мультимедияле мәгълүмат гариза бирүчеләр өчен уңайлы урыннарда, шул исәптән инвалидларның чикләнгән мөмкинлекләрен исәпкә алып урнаштырыла</i></p>	
<p>2.15. Муниципаль хезмәт күрсәтүләрнең үтемлелек һәм сыйфат күрсәткечләре, шул исәптән муниципаль хезмәт күрсәткәндә мөрәжәгать итүченең вазыйфаи затлар белән хезмәттәшлеге саны һәм аларның дәвамлылыгы, муниципаль хезмәт күрсәтүләрнең күпфункцияле үзәгендә, дөүләти һәм муниципаль хезмәтләр күрсәтүнең күпфункцияле үзәге читтән торып эшләүчеләрендә муниципаль хезмәт күрсәтүләр мөмкинлеге, муниципаль хезмәт күрсәтү барышы турында мәгълүмат алу мөмкинлеге, шул исәптән мәгълүмати-коммуникация технологияләрен кулланып, мәгълүмат алу мөмкинлеге</p>	<p>Муниципаль хезмәт күрсәтүнең һәркем файдалана алырлык булуы һәм сыйфат күрсәткечләре: жәмәгать транспортыннан файдалану зонасында бина урнашкан; белгечләрнең, шулай ук гариза бирүчеләрдән документлар кабул итү башкарыла торган бүлмәләрнең житәрлек санды булуы; «Интернет» челтәрендәге мәгълүмат стендларында, мәгълүмат ресурсларында, Бердәм дөүләт һәм муниципаль хезмәтләр порталында муниципаль хезмәт күрсәтү ысуллары, тәртибе һәм сроклары турында тулы мәгълүмат булу; инвалидларга хезмәтләрдән башкалар белән тигез дәрәжәдә файдаланырга комачаулаучы каршылыкларны узуда ярдәм итү. Түбәндә саналачак очраклар муниципаль хезмәт күрсәтү сыйфатын билгели: документлар кабул иткәндә һәм гариза бирүчеләргә документлар биргәндә чиратлар; муниципаль хезмәт күрсәтү срокларын бозулар; муниципаль хезмәт күрсәтүче муниципаль хезмәткәрләрнең гамәлләренә (гамәл кылмауларына) шикаятьләр; муниципаль хезмәт күрсәтүче муниципаль хезмәткәрләрнең мөрәжәгать итүчеләргә карата тупас, игътибарсыз мөнәсәбәтенә карата шикаятьләр. Муниципаль хезмәт күрсәтү турында гариза биргәндә һәм муниципаль хезмәт күрсәтү нәтижәләрен алганда муниципаль хезмәт күрсәтүче вазыйфаи затның һәм гариза бирүченең бер тапкыр аралашуы күздә тотыла. Аралашуның дәвамлылыгы регламент белән билгеләнә.</p>	

	<p>Дәүләт һәм муниципаль хезмәтләр күрсәтү буенча күпфункцияле үзәктә (алга таба – күпфункцияле үзәк) муниципаль хезмәт күрсәткәндә консультация бирүне, документлар кабул итү һәм бирүне КФҮ белгече гамәлгә ашыра</p> <p>Муниципаль хезмәт күрсәтү барышы турында мәгълүматны мөрәжәгать итүче Арча муниципаль районының Бердәм дәүләт һәм муниципаль хезмәтләр порталында, КФҮ сайтында алырга мөмкин</p>	
<p>2.16. Муниципаль хезмәтне электрон формада күрсәтү үзенчәлекләре</p>	<p>Муниципаль хезмәтне электрон формада алу тәртибе турында консультацияне интернет- кабул итү яки Татарстан Республикасы дәүләт һәм муниципаль хезмәтләр порталы аша алырга мөмкин.</p> <p>Электрон документ рәвешендә муниципаль хезмәт күрсәтү турында гариза «Интернет» мәгълүмат-телекоммуникация челтәрендә федераль мәгълүмат адреслы системасы порталыннан, «Татарстан Республикасы дәүләт һәм муниципаль хезмәтләр порталыннан (http://uslugi.tatar.ru/) яисә дәүләт һәм муниципаль хезмәтләрнең (функцияләрнең) бердәм порталыннан файдаланып бирелә (http:// www.gosuslugi.ru/)</p>	

3. Административ процедураларны үтәү тәртибен, аларны үтәү тәртибенә таләпләр, шул исәптән административ процедураларны электрон рәвештә башкару үзенчәлекләре, шулай ук күп функцияле үзәкләрдә, дәүләти һәм муниципаль хезмәтләр күрсәтүнең күпфункцияле үзәгенең читтән торып эшләү урыннарында административ процедураларны башкару үзенчәлекләре

3.1. Муниципаль хезмәт күрсәткәндә гамәлләрнең эзлеклелеген тасвирлау

3.1.1. Муниципаль хезмәт күрсәтү түбәндәге процедураларны үз эченә ала:

- 1) гариза бирүчегә консультация бирү;
- 2) гаризаны кабул итү һәм теркәү;
- 3) муниципаль хезмәт күрсәтүдә катнаша торган органнарга ведомствоара соратулар формалаштыру һәм жибәрү;
- 4) муниципаль хезмәт күрсәтүнең нәтижәсен әзерләү;
- 5) гариза бирүчегә муниципаль хезмәт нәтижәсен бирү.

3.1.2. Муниципаль хезмәт күрсәтү буенча гамәлләрнең эзлеклелеге блок-схемасы 3 нче кушымтада күрсәтелгән.

3.2. Гариза бирүчегә консультация бирү.

3.2.1. Мөрәжәгать итүче муниципаль хезмәтне алу тәртибе турында консультацияләр алу өчен шәхсән, телефон һәм (яисә) электрон почта аша мөрәжәгать итәргә хокуклы. Башкарма комитет белгече мөрәжәгать итүчегә, шул исәптән муниципаль хезмәт алу өчен тапшырыла торган документациянең составы, формасы һәм башка мәсьәләләр буенча консультация бирә һәм, кирәк булганда, гариза бланкын тутыруда ярдәм күрсәтә.

Әлеге пункт белән билгеләнә торган процедуралар гариза бирүче мөрәжәгать иткән көнне гамәлгә ашырыла.

Процедураларның нәтижәсе: тапшырыла торган документларның составы, формасы һәм рәхсәт алуның башка мәсьәләләре буенча бирелә торган консультацияләр.

3.3. Гаризаны кабул итү һәм теркәү

3.3.1. Мөрәжәгать итүче (мөрәжәгать итүченең вәкиле) гариза кәгазенә, капитал салуны сурәтләп һәм тапшыру турында шәхсән яисә электрон документ рәвешендә яисә муниципаль хезмәт күрсәтү турында МФЦ аша тапшыра һәм документларны шушы Регламентның 2.5 пункты нигезендә бүлеккә тапшыра. *Гариза һәм документлар читтән торып эш урыны аша бирелергә мөмкин. Читтәгә эш урыннары исемлегә 4 нче кушымтада китерелгән.*

Электрон документ рәвешендә муниципаль хезмәт күрсәтү турында гариза башкарма комитетка электрон почта яисә Интернет аша жибәрелә. Электрон формада кәргән гаризаны теркәү билгеләнгән тәртиптә башкарыла.

3.3.2. Башкарма комитет белгече, гаризаларны кабул итүче, түбәндәгеләрне гамәлгә ашыра:

гариза бирүченең шәхесен таныклый;

гариза бирүченең вәкаләтләрен тикшерә (ышанычнамә буенча эш иткән очракта); әлеге Регламентның 2.5 пунктында каралган документларның булу-булмавын тикшерә; тапшырылган документларның билгеләнгән таләпләргә туры килү-килмәвен тикшерә (документларның күчermәләрен тиешенчә ясау, документларда төзәтүләр, өстәп язучылар, сызылган сүзләр һәм башка килештерелмәгән төзәтүләрнең булмавы).

Кисәтүләр булмаган очракта, башкарма комитет белгече түбәндәгеләрне гамәлгә ашыра:

гаризаны кабул итә һәм аны махсус журналда терки;

гариза бирүчегә тапшырылган документларның аларны кабул итү көне, сугылган номеры, муниципаль хезмәтне күрсәтү көне һәм вакыты турында билгә куелган исемлеге күчermәсен тапшыра;

гариза бирү жирлек башлыгына.

Документларны кабул итүдән баш тарту өчен нигезләр булган очракта, белгеч, документларны кабул итеп алучы мөрәжәгать итүчегә гаризаны теркәү өчен каршылыктар барлыгы турында хәбәр итә һәм документларны кабул итүдән баш тарту өчен ачыкланган нигезләрнең эчтәлеген язма рәвештә аңлатып, документларны аңа кайтара.

Әлеге пункт белән билгеләнә торган процедуралар түбәндәге вакыт эчендә башкарыла:

гариза һәм документлар кабул итү – 15 минут эчендә;

гаризаны теркәү -кергән вакыттан бер көн эчендә.

Процедураларның нәтижәсе: жирлек башлыгына карауга юнәлтелгән кабул ителгән һәм теркәлгән гариза яисә мөрәжәгать итүчегә кайтарылган документлар.

3.3.3. Авыл жирлеге башлыгы гаризаны карый, башкаручыны билгели һәм гаризаны башкарма комитетка жибәрә.

Әлеге пункт белән билгеләнә торган процедура гариза теркәлгәннән соң бер көн эчендә гамәлгә ашырыла.

Процедураның нәтижәсе: башкаручыга жибәрелгән гариза.

3.4. Муниципаль хезмәт күрсәтүдә катнашучы органнарга ведомствоара соратулар формалаштыру һәм жибәрү

3.4.1. Авыл жирлеге секретаре электрон рәвештә ведомствоара электрон хезмәттәшлек системасы ярдәмендә түбәндәгеләрне бирү турында запрослар жибәрә:

1) Күчermәсез мөлкәткә хокукларның һәм аның белән алыш-бирешләр Бердәм дөүләт реестрыннан өземтәләр (күчermәсез милек объектына теркәлгән хокуклар турында һәркем файдалана алырлык белешмәләр булган);

2) күчermәсез милек объектының кадрлар паспорты.

Әлеге пункт белән билгеләнә торган процедуралар муниципаль хезмәт күрсәтү турында гариза килгән вакыттан алып бер эш көне эчендә гамәлгә ашырыла.

Процедураның нәтижәсе: хакимият органнарына жибәрелгән мөрәжәгатьләр.

3.4.2. Ведомствоара электрон бәйләнеш системасы аша кергән соратулар нигезендә мәгълүматлар белән тәэмин итүче белгечләр соратып алына торган документларны (мәгълүматны) тапшыралар яки муниципаль хезмәт күрсәтү өчен кирәкле документ һәм (яки) мәгълүмат булмавы турында хәбәрнамәләр жибәрәләр (алга таба – баш тарту турында хәбәрнамә).

Әлеге пунктта билгеләнә торган процедуралар, федераль законнар, Россия Федерациясә Хөкүмәтенең хокукий актлары һәм федераль законнар нигезендә кабул ителгән Татарстан Республикасының норматив хокукий актлары белән ведомствоара запроска жавап эзерләүнең һәм жибәрүнең башка сроклары билгеләнмәгән булса, документ һәм мәгълүмат бирә торган органга яки оешмага ведомствоара запрос кергән көннән башлап биш көн эчендә гамәлгә ашырыла.

Процедураларның нәтижәсе: авыл жирлеге башкарма комитетына жибәрелгән документлар (белешмәләр) яисә баш тарту турында хәбәрнамә.

3.5. Муниципаль хезмәт күрсәтү нәтижәсен эзерләү

3.5.1. Авыл җирлеге секретаре түбәндәгеләрне гамәлгә ашыра:
гаризага кушып бирелә торган документлардагы мәгълүматларны тикшерә;
әлеге Регламентның 2.9 пунктында каралган муниципаль хезмәт күрсәтүдән баш тарту өчен нигезләрнең булуын тикшерә.

Муниципаль хезмәт күрсәтүдән баш тарту өчен нигезләр булган очракта, авыл җирлеге секретаре муниципаль хезмәт күрсәтү турында мотивлаштырылган баш тарту проектын әзерли (алга таба - мотивлаштырылган баш тарту).

Муниципаль хезмәт күрсәтүдән баш тарту өчен нигезләр булмаган очракта, авыл җирлеге секретаре түбәндәгеләрне гамәлгә ашыра:

- Татарстан Республикасы төзелеш, архитектура һәм торак-коммуналь хужалык министрлыгының «Техник инвентаризация бюросы» РДУП (алга таба - «БТИ» РДУП) бирелгән адреслар турында таләпне әзерли;

Әлеге пункт белән билгеләнгән процедуралар запросларга җаваплар кәргән вакыттан соң өч көннән дә соңга калмыйча гамәлгә ашырыла.

Процедураларның нәтижәсе: беркетелгән адреслар булу турында РДУПка сорау;

3.5.2. «БТИ» РГУП белгече соратуда күрсәтелгән адресны тикшерә һәм бирелгән адресларның булу-булмавы турында белешмә әзерли.

Әлеге пункт белән билгеләнгән процедуралар «БТИ» РДУП регламентында билгеләнгән срокларда гамәлгә ашырыла.

Процедураларның нәтижәсе: бирелгән адреслар турында белешмә.

3.5.3. Авыл җирлеге секретаре, «БТИ» РДУПыннан җавап алганнан соң түбәндәгеләрне гамәлгә ашыра:

күчәмсез милек объектына адрес бирү яисә мотивлаштырылган кире кагу турындагы карар проекты (алга таба - карар проекты) рәсмиләштерү;

кадар проекты җирлек башлыгы белән килештерү.

Әлеге пункт белән билгеләнгән процедуралар «БТИ» РДУПтан җавап алу вакытыннан өч көннән дә соңга калмыйча гамәлгә ашырыла.

Процедураларның нәтижәсе: җирлек башлыгын килештерүгә юнәлдерелгән карар проекты.

3.5.4. Җирлек башлыгы, карар объектына яисә дәлилләнгән кире кагу объектына кул куя һәм авыл җирлеге секретарена җибәрә.

Әлеге пункт белән билгеләнә торган процедуралар алдагы процедура тәмамланганнан соң бер көн эчендә гамәлгә ашырыла.

Процедураларның нәтижәсе: күчәмсез милек объектына адрес бирү яки мотивлаштырылган баш тарту турында имзаланган карар.

3.5.5. Авыл җирлеге секретаре күчәмсез милек объектына яки мотивлаштырылган рәвештә кире кагу турындагы карарны терки, номер тапшыра.

Әлеге пункт белән билгеләнә торган процедуралар алдагы процедура тәмамланганнан соң бер көн эчендә гамәлгә ашырыла.

Процедураларның нәтижәсе: адрес бирү турында теркәлгән карар яисә нигезле баш тарту.

3.6. Гариза бирүчегә муниципаль хезмәт нәтижәсен бирү.

3.6.1. Бүлек белгече мөрәҗәгать итүчегә кабул ителгән карар турында хәбәр итә һәм мөрәҗәгать итүчегә йә почта аша күчәмсез милек объектына адрес бирү турында башкарма комитет карарын җибәрә яисә дәлилләнгән кире кагыла.

Әлеге пункт белән билгеләнә торган процедура түбәндәгечә башкарыла:

гариза бирүче шәхсән килгән очракта -15 минут эчендә;

процедура тәмамланганнан соң, әлеге Регламентның 3.5 пунктында каралган җавап почта аша хат җибәргән очракта, бер көн эчендә.

Процедураның нәтижәсе: мөрәжәгать итүчегә бирелгән (юнәлешлө) күчемсез милек объектына адрес биру турында карар яисә дәлилленгән кире кагу.

3.7. КФҮ аша муниципаль хезмәт күрсәтү

3.7.1. Мөрәжәгать итүче муниципаль хезмәтне КФҮ алу өчен КФҮ, КФҮ читтәге эш урынына мөрәжәгать итәргә хоуклы.

3.7.2. КФҮ аша муниципаль хезмәт күрсәтү билгеләнгән тәртиптә расланган КФҮ эше регламенты нигезендә гамәлгә ашырыла.

3.7.3. КФҮдән муниципаль хезмәт алуға документлар килгәндә, процедуралар әлеге Регламентның 3.3 - 3.5 пунктлары нигезендә башкарыла. Муниципаль хезмәт нәтижәсе күпфункцияле үзәккә жиберелә.

3.8. Техник хаталарны төзәтү.

3.8.1. Муниципаль хезмәт нәтижәсе булган документта техник хата ачыкланган очракта, мөрәжәгать итүче башкарма комитетка түбәндәгеләрне тапшыра:

техник хатаны төзәтү турында гариза (5 нче кушымта);

мөрәжәгать итүчегә техник хатасы булган муниципаль хезмәт күрсәтү нәтижәсе буларак бирелгән документ;

техник хаталар булуны раслый торган юридик көчкә ия документлар;

Муниципаль хезмәт нәтижәсе булган документта күрсәтелгән белешмәләрдә техник хатаны төзәтү турында гариза гариза бирүче (аның вәкиле) шәхсән яки почта аша (шул исәптән электрон почта аша) яки дәүләт һәм муниципаль хезмәтләрнең бердәм порталы яки дәүләт һәм муниципаль хезмәтләр күрсәтү күпфункцияле үзәге аша бирелә.

3.8.2. Документлар кабул итү өчен җаваплы белгеч техник хатаны төзәтү турында гариза кабул итә, кушымта итеп бирелгән документлар белән гаризаны терки һәм аларны башкарма комитетка тапшыра.

Әлеге пункт белән билгеләнә торган процедура гариза теркәлгәннән соң бер көн эчендә гамәлгә ашырыла.

Процедураның нәтижәсе: авыл җирлеге секретарена карауга юнәлтелгән кабул ителгән һәм теркәлгән гариза.

3.8.3. Авыл җирлеге секретаре документлар карый һәм хезмәт нәтижәсе булган документка төзәтмәләр кертү максатларында әлеге Регламентның 3.6 пунктында каралган процедураларны гамәлгә ашыра һәм мөрәжәгать итүчегә (вәкаләтле вәкилгә) техник хата булган документның төп нөсхәсен төшереп калдыру өчен шәхсән рәсемгә төшереп калдыру өчен, яисә мөрәжәгать итүчегә техник хата булган документның башкарма комитетына техник хата булган документны алу мөмкинлеге турында почта аша (электрон почта ярдәмендә) хат жиберә.

Әлеге пункт белән билгеләнә торган процедура, техник хата ачыкланганнан соң яки жиберелгән хата турында теләсә кайсы кызыксынган заттан гариза алганнан соң, өч көн эчендә гамәлгә ашырыла.

Процедураның нәтижәсе: гариза бирүчегә тапшырылган (жиберелгән) документ.

4. Муниципаль хезмәт күрсәтүне контрольдә тоту тәртибе һәм формалары

4.1. Муниципаль хезмэт күрсәтүнең тулылыгын һәм сыйфатын контрольдә тоту гариза бирүчеләрнең хокукларын бозу очраklarын ачыклау һәм бетерүен, муниципаль хезмэт күрсәтү процедураларының үтөлешен тикшерүне, жирле үзидарә органы вазыйфаи затларының гамәлләренә (гамәл кылмауларына) карарлар эзерләүне үз эченә ала. Административ процедураларның үтөлешен контрольдә тоту формаларына түбәндәгеләр керә:

- 1) муниципаль хезмэт күрсәтү буенча документ проектларын тикшерү һәм килештерү. Тикшерү нәтижәсе булып проектларны имзалау тора;
- 2) билгеләнгән тәртиптә алып барыла торган эш башкаруны тикшерү;
- 3) муниципаль хезмэт күрсәтү процедураларының үтөлешенә билгеләнгән тәртиптә контроль тикшерүләр уздыру.

Контроль тикшерүләр план буенча (жирле үзидарә органы эшчәнлегенең ярты еллык яки еллык планнары нигезендә башкарыла) һәм планнан тыш булырга мөмкин. Тикшерүләр уздырганда муниципаль хезмэт күрсәтүгә (комплекслы тикшерүләр) бәйлә барлык мәсьәләләр дә яисә мөрәжәгать итүченең конкрет мөрәжәгәте буенча карала ала.

Муниципаль хезмэт күрсәткәндә һәм карар кабул иткәндә гамәлләрнең башкарылуын тикшереп торуну гамәлгә ашыру максатларында башкарма комитет житәкчесенә муниципаль хезмэт күрсәтү нәтижәләре турында белешмәләр бирелә.

4.2. Муниципаль хезмэт күрсәтү буенча административ процедуралар тарафыннан билгеләнгән гамәлләр эзлеклелеге буенча агымдагы контроль Башкарма комитет житәкчесенең инфраструктура үсеше буенча урынбасары, муниципаль хезмэт күрсәтү буенча эшне оештыру өчен җаваплы, шулай ук инфраструктура үсеше бүлгә белгечләре тарафыннан башкарыла.

4.3. Агымдагы контрольне гамәлгә ашыручы вазифаи затлар исемлегә жирле үзидарә органының структур бүлекчәләре турындагы нигезләмәләр һәм вазифаи регламентлар белән билгеләнә.

Үткәрелгән тикшерүләр нәтижәләре буенча гариза бирүчеләрнең хокуклары бозылу очраklarын ачыкланган очракта, гаепле затлар Россия Федерациясе законнары нигезендә җаваплылыкка тартыла.

4.4. Жирле үзидарә органы житәкчесе гариза бирүчеләрнең мөрәжәгатьләре вакытында карап тикшерелмәве өчен җаваплы.

Жирле үзидарә органының структур бүлекчәсе житәкчесе (житәкче урынбасары) әлегә Регламентның 3 бүлегендә күрсәтелгән административ гамәлләрне вакытында һәм (яки) тиешенчә үтәмәгән өчен җаваплы.

Муниципаль хезмэт күрсәтү барышында кабул ителә торган (гамәлгә ашырыла торган) карарлар һәм гамәлләр (гамәл кылмау) өчен вазыйфаи затлар һәм башка муниципаль хезмәткәрләр законда билгеләнгән тәртиптә җаваплы.

4.5. Гражданныр, аларның берләшмәләре һәм оешмалары ягыннан муниципаль хезмэт күрсәтүне тикшереп тору муниципаль хезмэт күрсәткәндә, муниципаль хезмэт күрсәтү тәртибе турында тулы, актуаль һәм дәрәс мәгълүмат алганда һәм муниципаль хезмэт күрсәтү барышында мөрәжәгатьләренә (шикаятьләренә) судка кадәр карау мөмкинлегә булганда эшчәнлекнең ачыклығы ярдәмендә гамәлгә ашырыла.

5. Муниципаль хезмэт күрсәтүче органнарның, шулай ук аларның вазыйфаи затларының, муниципаль хезмәткәрләренең карарларына һәм гамәлләренә (гамәл кылмауларына) карата судка кадәр (судтан тыш) шикаять бирү тәртибе

5.1. Муниципаль хезмәттән файдаланучылар муниципаль хезмэт күрсәтүдә катнашучы Комитет хезмәткәрләренең гамәлләренә (гамәл кылмауларына) судка кадәрге тәртиптә Башкарма комитетка шикаять бирергә хокуклы.

Гариза бирүче түбәндәге очраklarда шикаять белән мөрәжәгать итә ала:

- 1) гариза бирүченең муниципаль хезмәт күрсәтү турындагы гаризасын теркәү вакытын бозу;
- 2) муниципаль хезмәт күрсәтү вакытын бозу;
- 3) мөрәжәгать итүченең муниципаль хезмәт күрсәтү өчен Россия Федерациясе, Татарстан Республикасы, Арча муниципаль районы норматив хокукый актларында каралмаган документларын таләбе;
- 4) муниципаль хезмәт күрсәтү өчен Арча муниципаль районының Россия Федерациясе, Татарстан Республикасы, Утар-Аты авыл җирлеге норматив хокукый актларында каралган документларны кабул итүдән баш тарту, мөрәжәгать итүчедән;
- 5) федераль законнарда һәм алар нигезендә кабул ителгән Россия Федерациясенең, Татарстан Республикасының, Арча муниципаль районының Утар-Аты авыл җирлегенең башка норматив хокукый актларында баш тартсалар, муниципаль хезмәт күрсәтүдән баш тарту;
- 6) муниципаль хезмәт күрсәткәндә мөрәжәгать итүчедән Россия Федерациясе, Татарстан Республикасы, муниципаль районның Утар-Аты авыл җирлеге норматив хокукый актларында каралмаган түләү таләп ителгәндә;
- 7) Башкарма комитетның, Башкарма комитетның вазыйфаи затының муниципаль хезмәт күрсәтү нәтижәсендә бирелгән документларда жибәрелгән хаталарны һәм ялгышларны төзәтүдән баш тартуы яисә мондый төзәтмәләренең билгеләнгән срогын бозу.

5.2. Шикаять язмача кәгазьдә яки электрон формада бирелә.

Шикаятьне почта аша, күпфункцияле үзәк аша, "Интернет" мәгълүмат-телекоммуникация челтәреннән файдаланып, Арча муниципаль районының рәсми сайтынан (<http://www.arsk.tatarstan.ru>), Татарстан Республикасының дәүләти һәм муниципаль хезмәтләр бердәм порталынан (<http://uslugi.tatar.ru/>), Дәүләти һәм муниципаль хезмәтләр (функцияләр) Бердәм порталынан (<http://www.gosuslugi.ru/>) файдаланырга, шулай ук мөрәжәгать итүчене шәхсән кабул иткәндә кабул итәргә мөмкин.

5.3. Шикаятьне карау срогы - аны теркәгән көннән алып унбиш эш көне эчендә. Муниципаль хезмәт күрсәтүче органның, муниципаль хезмәтне күрсәтүче органдагы вазыйфаи затның мөрәжәгать итүчедән документларны кабул итүдән баш тартуына яисә жибәрелгән басма хаталарны һәм хаталарны төзәтүдә яисә мондый төзәтүләренең билгеләнгән срогы бозылган очракта - аны теркәгән көннән алып биш эш көне эчендә кире кагылган очракта.

5.4. Шикаятьтә түбәндәге мәгълүмат булырга тиеш:

- 1) карарларына һәм гамәлләренә (гамәл кылмауларына) карата шикаять белдерелә торган хезмәт күрсәтүче органның, хезмәт күрсәтүче органның вазифаи затының яисә муниципаль хезмәткәренең исем-атамасы;
- 2) мөрәжәгать итүче- физик затның фамилиясе, исеме, атасының исеме (соңгысы - булган очракта), яшәү урыны турында белешмәләр, мөрәжәгать итүче- юридик затның урнашу урыны турында белешмәләр, шулай ук элемент өчен телефон номеры (номерлары), электрон почта адресы (булган очракта) һәм мөрәжәгать итүчегә җавап жибәрелергә тиешле почта адресы (булганда);
- 3) муниципаль хезмәт күрсәтә торган органның, муниципаль хезмәт күрсәтә торган органның вазифаи затының яки муниципаль хезмәткәрнең шикаять белдерелә торган карарлары һәм гамәлләре (гамәл кылмаулары) турында мәгълүматлар;
- 4) мөрәжәгать итүченең хезмәт күрсәтә торган органның, хезмәт күрсәтә торган органның вазифаи затының яисә муниципаль хезмәткәрнең карары һәм гамәле (гамәл кылмавы) белән килешмәвенә нигез булган дәлилләр.

5.5. Шикаятькә анда бәян ителгән хәлләрне раслый торган документларның күчermәләре беркетеп бирелергә мөмкин. Бу очракта шикаятьтә аңа беркетеп бирелә торган документлар исемлеге китерелә.

5.6. Шикаятыкә муниципаль хезмәт күрсәтүче имза сала.

5.7. Шикаятыне карау нәтижәләре буенча башкарма комитет житәкчесе (муниципаль район башлыгы) түбәндәге карарларның берсен кабул итә:

1) шикаятыне канәгатъләндерә, шул исәптән кабул ителгән карарны гамәлдән чыгару, хезмәт күрсәтү нәтижәсендә бирелгән документларда хезмәт күрсәтүче орган тарафыннан жибәрелгән басма хаталарны һәм хаталарны төзәтү, мөрәжәгать итүчегә түләтү Россия Федерациясе норматив хокукый актларында, Татарстан Республикасы норматив хокукый актларында каралмаган акчаларны кире кайтару рәвешендә, шулай ук башка рәвешләрдә;

2) шикаятыне канәгатъләндерүдән баш тарта.

Әлеге пунктта күрсәтелгән карар кабул ителгән көннән соң килә торган көннән дә соңга калмыйча, гариза бирүчегә язма рәвештә һәм, гариза бирүченең теләге буенча, электрон формада шикаятыне карап тикшерү нәтижәләре турында дәлилленгән жавап жибәрелә.

5.8. Шикаятыне карап тикшерү барышында яисә нәтижәләре буенча административ хокук бозу яисә жинаятьләр составы билгеләре ачыкланган очракта, шикаятыләрне карау вәкаләтләре бирелгән вазыйфаи зат булган материалларны кичекмәстән прокуратура органнарына жибәрә.

Гариза

Россия Федерациясе Финанс министрлыгы билгеләгән форма буенча

Карар

_____ 20 ел _____

Күчемсез милек объектына адрес бирү турында

Россия Федерациясе Жир кодексының 25.10.2001 ел, №136-ФЗ, Россия Федерациясе Шәһәр төзелеше кодексының 29.12.2004 ел, № 190-ФЗ, муниципаль берәмлек уставы нигезендә «_____ Татарстан Республикасы муниципаль районының " _____ авыл җирлеге" муниципаль берәмлеге башлыгы карар бирә:

1. Күчемсез милек объектына адрес бирергә (Хокук иясенә Ф. И. а.и.); мөрәҗәгать итүченә корылма урнашкан җир кишәрлегенә хокукын билгели торган документ): 422259 Татарстан Республикасы, _____ муниципаль районы, _____ (шәһәр, авыл җирлеге), _____ урам, _____ йорт.

Житәкче

Муниципаль хезмэт күрсәтү буенча гамәлләрнең эзлеклелеге блок-схемасы

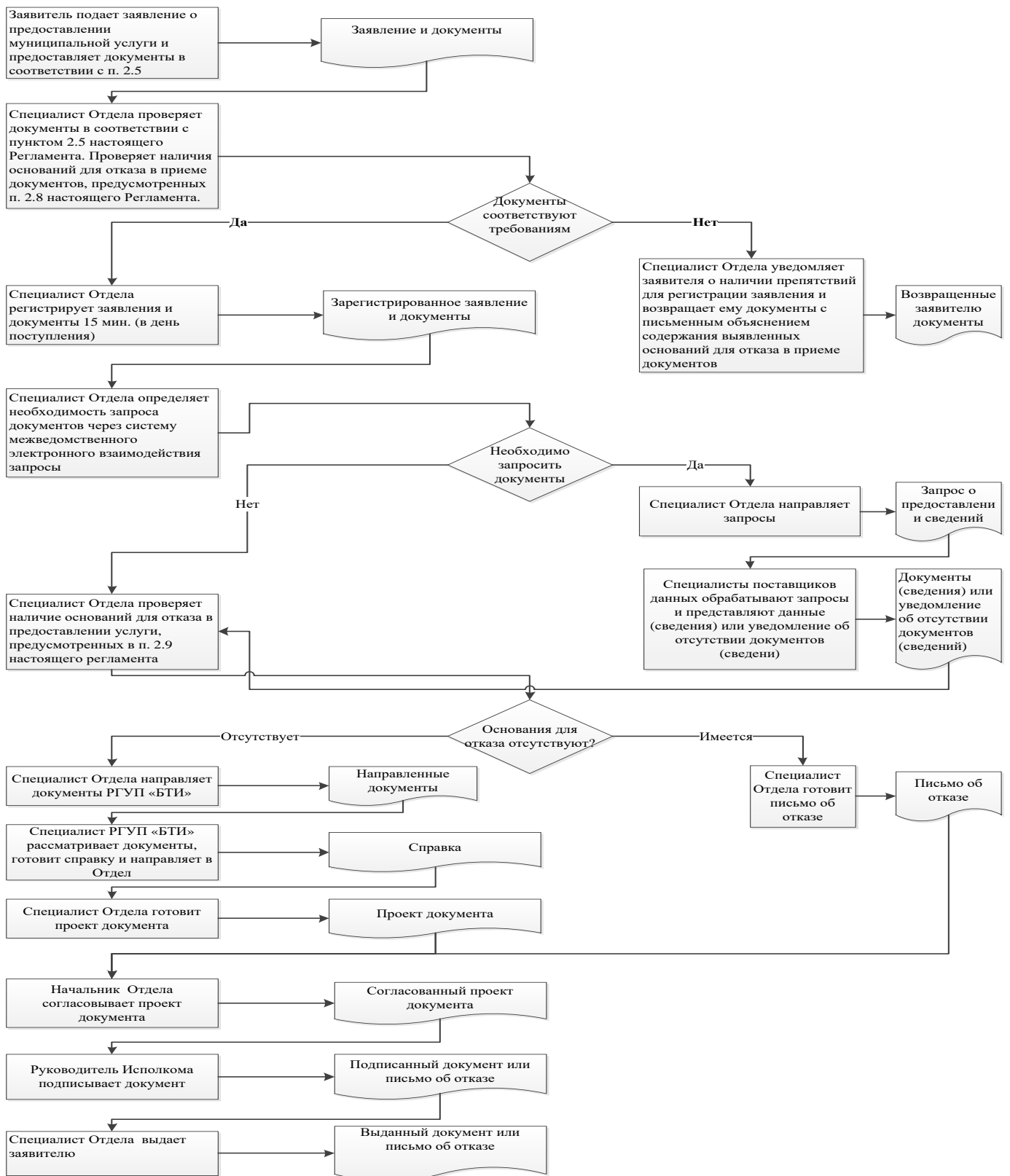

Читтәге эш урыннары исемлеге һәм документларны кабул итү графигы

№ т/б	Читтәге эш урынының урнашу урыны	Хезмәт күрсәтүче торак пунктлар	документларны кабул итү графигы

_____ муниципаль районы Башкарма комитеты житөкчесенө

**Гариза
техник хаталарны төзөтү турында**

Муниципаль хезмөт күрсөтүдө жибөрөлгөн хата турында хәбәр итәм

_____ хезмөт күрсөткөндө жибөрөлгөн хата турында хәбәр итәм

Язылган: _____

Дерес мөгълүмат: _____

Жибөрөлгөн техник хатаны төзөтүгөзне һәм муниципаль хезмөт күрсөтү нәтижәсе булган документка тиешле үзгәрешләр кертүгөзне сорыйм.

Түбөндөгө документларны беркетәм:

- 1.
- 2.
- 3.

Техник хатаны төзөтү турындагы гаризаны кире кагу турында карар кабул ителгән очракта, әлеге карарны түбөндөгө ысул белән жибөрүгөзне сорыйм:

электрон документны E-mail адресына жибөрү юлы белән: _____;

көгазьдә расланган күчөрмә рөвешендә почта аша почта жибөрөлгөн адрес буенча:

_____.

Муниципаль хезмөт күрсөтү максатыннан, алар нигезендө муниципаль хезмөт күрсөтө торган орган тарафыннан карарлар кабул ителүне исәпкә алып, шул исәптән автоматлаштырылган тәртиптө, шөхси мөгълүматларны эшкөртүгө (жыю, системага салу, туплау, саклау, тәгаенләү (яңарту, үзгөртү), файдалану, тарату (шул исәптән тапшыру), шөхессезлендерү, ябу, шөхси мөгълүматларны юк итү, шулай ук муниципаль хезмөт күрсөтү кысаларында шөхси мөгълүматларны эшкөртү өчен кирөкле булган башка гамәлләр) үземнең ризалыгымны, шулай ук минем тарафтан вөкаләт бирелгән затның ризалыгын раслыйм.

Әлеге гаризага кертелгән, минем шөхесемә һәм мин тәкъдим иткән затка кагылышлы, шулай ук минем тарафтан түбөндө кертелгән белешмөләрнең дерес булуын раслыйм. Гаризага беркетелгән документлар (документларның күчөрмөлөрө) Россия Федерациясе законнары белән билгеләнгән талөплөргө туры килә, гариза биргән вакытта бу документлар гамәлдө һәм андагы мөгълүматлар дерес.

Миңа күрсөтелгән муниципаль хезмөтнең сыйфатын бөяләү буенча _____ телефоны аша сораштыруда катнашырга ризалыгымны бирәм.

_____ (дата)

_____ (имза) (_____) (фамилиясе, исеме, атасының

исеме)

**Муниципаль хезмәт күрсәтү өчен җаваплы һәм аның үтәлешен контрольдә тотуны
гамәлгә ашыручы вазыйфаи затларның реквизитлары**

Арча муниципаль районы башкарма комитеты

Вазыйфасы	Телефоны	Электрон адресы
Башкарма комитет җитәкчесе	(84366) 3-00-44	Ispolkom.Arsk@tatar.ru
Башкарма комитетның эшләр идарәчесе		...@tatar.ru
Бүлек башлыгы		...@tatar.ru
Бүлек белгече		...@tatar.ru

Арча муниципаль районының Утар-Аты авыл җирлеге советы

Вазыйфасы	Телефоны	Электрон адресы
.	88436657348	Schur.Ars@tatar.ru

Агач һәм куакларны кисүгә, ябалдашлауга яисә утыртуга рөхсәт бирү буенча муниципаль хезмәт күрсәтүнең административ регламенты

1. Гомуми нигезләмәләр

1.1. Муниципаль хезмәт күрсәтүнең әлеге административ регламенты (алга таба - Регламент) агач һәм куакларны кисүгә, кронировкалауга яисә утыртуга рөхсәт бирү буенча муниципаль хезмәт күрсәтүнең (алга таба - муниципаль хезмәт) стандартын һәм тәртибен билгели.

1.2. Муниципаль хезмәттән файдаланучылар: физик һәм юридик затлар (алга таба - мөрәҗәгать итүче).

1.3. Муниципаль хезмәт Татарстан Республикасы Арча муниципаль районының Утар-Аты авыл җирлеге башкарма комитеты (алга таба - Башкарма комитет) тарафыннан күрсәтелә.

Муниципаль хезмәт башкаручысы - Башкарма комитет

1.3.1. Башкарма комитетның урнашкан урыны: (с.) Утар-Аты, Яңа ур., 52 й.

Эш графигы:

дүшәмбе - пәнҗешәмбе: 8.00дән 17.00гә кадәр;

җомга: 8.00дән 17.00 сәгатькә кадәр;

ял көннәре: шимбә, якшәмбе

Ял итү һәм ашау өчен тәнәфес вакыты эчке хезмәт тәртибе кагыйдәләре белән билгеләнә.

Белешмә өчен телефон 88436657348.

Узу шәхесне таныклау документлары буенча.

1.3.2. «Интернет» мәгълүмат-телекоммуникация челтәрендә муниципаль районның рәсми сайтының адресы (алга таба - «Интернет» челтәре): ([http://www. Arsk.tatarstan.ru](http://www.Arsk.tatarstan.ru)).

1.3.3. Муниципаль хезмәт турында мәгълүмат түбәндәгеләрдән алынырга мөмкин:

1) Башкарма комитет биналарында гариза бирүчеләр белән эшләү өчен урнаштырылган муниципаль хезмәт турындагы визуаль һәм текстлы мәгълүматны үз эченә алган мәгълүмат стендлары ярдәмендә. Мәгълүмат стендларында урнаштырыла торган мәгълүмат шушы Регламентның 1.1, 1.3.1, 2.3, 2.5, 2.8, 2.10, 2.11, 5.1 пунктларындагы (пунктчаларындагы) муниципаль хезмәт турында белешмәләрне үз эченә ала;

2) «Интернет» челтәре аша муниципаль районның рәсми сайтында (<http://www.Arsk.tatarstan.ru>);

3) Татарстан Республикасы дәүләт һәм муниципаль хезмәтләр порталында (<http://uslugi.tatar.ru>);

4) дәүләт һәм муниципаль хезмәтләрнең (функцияләр) бердәм порталында (<http://www.gosuslugi.ru>);

5) башкарма комитетта:

телдән мөрәҗәгать иткәндә-шәхсән яки телефон буенча;

язмача (шул исәптән электрон документ формасында) мөрәҗәгать иткәндә - язмача почта аша, электрон почта аша.

1.3.4. Муниципаль хезмәт күрсәтү мәсьәләләре буенча мәгълүмат җирлек секретаре тарафыннан муниципаль районның рәсми сайтында һәм башкарма комитет биналарында

мөрәжәгать итүчеләр белән эшләү өчен мәгълүмат стендларында урнаштырыла.

1.4. Муниципаль хезмәт күрсәтү:

Россия Федерациясе Жир кодексы 25.10.2001 ел, №136-ФЗ (алга таба – 3К РФ) (РФ законнары жыелмасы, 29.10.2001, №44, 4147 ст.);

Россия Федерациясе шәһәр төзелеше кодексы 29.12.2004 ел, №190-ФЗ (алга таба-РФ ШТК) (РФ законнары жыентыгы, 03.01.2005, №1 (1 өлеш), 16 ст.);

Россия Федерациясе Урман кодексы 04.12.2006 № 200-ФЗ (алга таба - РФ ХК) (РФ законнар жыентыгы, 11.12.2006, № 50, 5278 ст.);

«Әйләнә-тирә мохитне саклау турында» 2002 елның 10 гыйнварындагы 7-ФЗ номерлы Федераль закон (алга таба - 7-ФЗ номерлы Федераль закон) (РФ законнар жыентыгы, 14.01.2002, № 2, 133 ст.);

«Россия Федерациясендә жирле үзидарә оештыруның гомуми принциплары турында» 2003 елның 6 октябрдәге 131-ФЗ номерлы Федераль закон (алга таба-131-ФЗ номерлы Федераль закон) (РФ законнары жыелышы, 06.10.2003, №40, ст. 3822);

"Дәүләт һәм муниципаль хезмәтләр күрсәтүне оештыру турында" 2010 елның 27 июлдәге 210-ФЗ номерлы Федераль закон (алга таба - 210-ФЗ номерлы Федераль закон) (РФ законнар жыентыгы, 02.08.2010, № 31, 4179 ст.);

2004 елның 28 июлдәге «Татарстан Республикасында жирле үзидарә турында» 45-ТРЗ номерлы Татарстан Республикасы законы (алга таба – 45-ТРЗ номерлы Закон) («Татарстан Республикасы», 03.08.2004, №155-156);

Арча муниципаль районының Утар-Аты авыл жирлегенә 2014 елның 27 октябрдәге 66 номерлы Утар-Аты Советы карары белән кабул ителгән Устав (алга таба - Устав);

Башкарма комитетның эчке хезмәт тәртибе кагыйдәләре.

1.5. Әлеге Регламентта түбәндәге терминнар һәм билгеләмәләр кулланыла:

агач кисү – агач кисү, аның янында тиешле жирләрдә яки жир кишәрлекләрендә агач һәм куакларның бер өлеше киселә;

дәүләт һәм муниципаль хезмәтләр күрсәтүнең күпфункцияле үзегенә читтән торып эшләү урыны - муниципаль районнарның авыл жирлекләрендә документларны кабул итү һәм бирү, мөрәжәгать итүчеләрне консультацияләү тәрәзәсе;

техник хата – муниципаль хезмәт күрсәтүче орган тарафыннан жибәрелгән һәм документларга кертелгән мәгълүматларның (муниципаль хезмәт нәтижәсенә) документлардагы мәгълүматларга туры килмәвенә китергән хата (хата, ялгыш, грамматик яки арифметик хата яки башка шундый хата);

Әлеге Регламентта муниципаль хезмәт күрсәтү турында гариза (алга таба – гариза) дигәндә муниципаль хезмәт күрсәтү турындагы запрос аңлашыла (27.07.2010 елның 27 июлдәге 210-ФЗ номерлы Федераль законның 2 ст. 2 п.). Гариза стандарт бланкта тугызыла (1 нче кушымта).

2. Муниципаль хезмэт күрсәтү стандарты

Муниципаль хезмэт күрсәтү стандартына таләпләр атамасы	Стандартка таләпләр эчтәлегә	Хезмэт күрсәтүне яки таләпне билгели торган норматив акт
2.1. Муниципаль хезмэт атамасы	Агач һәм куаклар кисүгә, кронлаштыруга яки утыртуга рәхсәт бирү	РФ Шәһәр төзелеше Кодексы; РФ ЖК
2.2. <i>Жирле үзидарәнең муниципаль хезмәтне турыдан-туры күрсәтүче башкарма-күрсәтмә органы исеме</i>	Татарстан Республикасы Арча муниципаль районының Утар-Аты авыл жирлегә башкарма комитеты	БК турында Нигезләмә
2.3. Муниципаль хезмэт күрсәтү нәтижәсенең тасвирламасы	Агач һәм куаклар кисүгә, ябалдашлауга һәм утыртуга рәхсәт (2 нче кушымта). Агач һәм куаклар кисүгә, ябалдашлауга һәм утыртуга рәхсәт бирүдән баш тарту турында хәбәрнамә	Тәртип
2.4. <i>Муниципаль хезмэт күрсәтү срогы, шул исәптән муниципаль хезмэт күрсәтүдә катнашучы оешмаларга мөрәжәгать итү зарурлыгын исәпкә алып, туктатып тору мөмкинлегә Россия Федерациясә законнарында каралган очракта, муниципаль хезмэт күрсәтүне туктатып тору срогы</i>	Агач һәм куак кисүгә, ябалдашлауга һәм утыртуга рәхсәт гариза бирү көнен дә кертеп, 15 көн эчендә бирелә. ³ <i>Муниципаль хезмэт күрсәтү вакытын туктатып тору каралмаган</i>	Тәртибе
2.5. Муниципаль хезмэт күрсәтү өчен закон яисә башка норматив хокукый актлар нигезендә кирәкле документларның, шулай ук мөрәжәгать итүче тарафыннан тапшырылырга тиешле муниципаль хезмәтләр күрсәтү өчен кирәкле һәм мәжбүри булган хезмәтләрнең төгәл исемлегә, мөрәжәгать итүче тарафыннан аларны алу ысуллары, шул исәптән электрон рәвештә, аларны тапшыру тәртибе	1) Гариза; 2) шәхесне раслаучы документлар; 3) вәкил вәкаләтләрән раслый торган документ (гариза бирүче исемнән вәкил эш иткәндә). 4) киселергә тиешле яшел үсентеләрне утыртып, якындагы корылмаларга яки башка юнәлешләргә кадәр участок схемасы; 5) Жир кишәрлегә күчемсез мөлкәткә хокукларның һәм аның белән алыш-биреш килешүләрнең Бердәм дөүләт реестрында теркәлмәгән булса, жир кишәрлегенә хокукны билгеләүче һәм аларны раслаучы документларның таныкланган күчермәләре;	Тәртибе

³ Процедураларның озынлыгы эш көннәрендә исәпләнә.

	<p>6) биналар һәм корылмалар төзөгәндә габаритларга элгә торган яшел үсентеләр киселгән очракта, расланган проект документлары;</p> <p>7) кагыла торган территорияләр хужалары белән яшел үсентеләрне кисү һәм күчереп утырту шартларын килештерү;</p> <p>8) утыртканда яисә күчереп утыртканда инженерлык челтәрләре вәкилләре белән жир эшләрен башкаруга ордер ачу белән килешергә.</p> <p><i>Гариза бирүче муниципаль хезмәттән файдалану өчен гариза бланкын, шәхси мөрәжәгать итеп, Башкарма комитетта алырга мөмкин. Бланкның электрон формасы Башкарма комитетның рәсми сайтында урнаштырылган.</i></p> <p><i>Гариза һәм аңа теркәп бирелә торган документлар мөрәжәгать итүче тарафыннан түбәндәге ысулларның берсе белән кәгазьдә тапшырылырга (жибәрелергә) мөмкин:</i></p> <p><i>шәхсән (гариза бирүче исемнән ышанычнамә нигезендә эш итүче зат тарафыннан);</i></p> <p><i>каззлы хат белән почта аша тапшыру турында хәбәрнамә белән.</i></p> <p><i>Гариза һәм документлар шулай ук гариза бирүче тарафыннан көчәйтелгән квалификацияле электрон имза белән имзаланган электрон документ рәвешендә гомуми файдаланудагы мәгълүмат-телекоммуникация челтәрләре аша, шул исәптән «Интернет» мәгълүмат-телекоммуникация челтәре һәм дәүләт һәм муниципаль хезмәтләрнең бердәм порталы аша да тапшырылырга (жибәрелергә) мөмкин.</i></p>	
<p>2.6. Дәүләт органнары, жирле үзидарә органнары һәм башка оешмалар карамагындагы һәм мөрәжәгать итүче тапшырырга хокуклы муниципаль хезмәтләр күрсәтү өчен норматив хокукий актлар нигезендә кирәкле һәм</p>	<p>Ведомствоара бәйләнеш кысаларында алына:</p> <p>1) Күчөмсөз мөлкәткә хокукларның һәм аның белән алыш-бирешләр Бердәм дәүләт реестрыннан өземтә (күчөмсөз милек объектына теркәлгән хокуклар турында һәркем файдалана алырлык белешмәләр булган).</p> <p><i>Гариза бирүче тапшырырга хокуклы документларны</i></p>	

<p>мөрәжәгать итүче тапшырырга хокуклы булган документларның тулы исемлеге, шулай ук мөрәжәгать итүчеләр тарафыннан аларны алу ысуллары, шул исәптән электрон рәвештә, аларны тапшыру тәртибе; дәүләт органы, жирле үзидарә органы йә шушы документлар белән эш итүче оешма</p>	<p><i>алу ысуллары һәм тапшыру тәртибе әлеге Регламентның 2.5 пунктында билгеләнгән. Гариза бирүчедән дәүләт органнары, жирле үзидарә органнары һәм башка оешмалар карамагында булган югарыда саналган документларны таләп итү тыела. Югарыда күрсәтелгән мәгълүматлар язылган документларның гариза бирүче тарафыннан тапшырылмавы муниципаль хезмәт күрсәтүне кире кагу өчен сәбәп була алмый.</i></p>	
<p><i>2.7. Норматив хокукый актларда каралган очракларда аларны килештерү хезмәт күрсәтү өчен таләп ителә торган һәм муниципаль хезмәт күрсәтүче орган гамәлгә ашыра торган дәүләт хакимияте органнары (жирле үзидарә органнары) һәм аларның структур бүлекчеләре исемлеге</i></p>	<p>Килешү таләп ителми.</p>	
<p>2.8. Муниципаль хезмәт күрсәтү өчен кирәкле документларны кабул итүне кире кагу буенча сәбәпләрнең тулы исемлеге</p>	<p>1) Документларның тиешле булмаган зат тарафыннан тапшырылуы; 2) тапшырылган документларның әлеге Регламентның 2.5 пунктында күрсәтелгән документлар исемлегенә туры килмәве; 3) гариза һәм гаризага теркәлә торган документларда эчтәлеген аңларга комачаулый торган өстәп язылган, сызылган сүзләр, төзәтмәләр булу; 4) документларны тиешле булмаган органга тапшыру</p>	
<p>2.9. Муниципаль хезмәт күрсәтүне туктатып тору яисә кире кагу өчен нигезләрнең тулы исемлеге</p>	<p>Хезмәт күрсәтүне туктатып тору өчен нигезләр каралмаган. Баш тарту өчен нигезләр: 1) гариза бирүче тарафыннан документларның тулы күләмдә тапшырылмавы яисә тапшырылган гаризада һәм (яки) документларда тулы булмаган һәм (яки) дәрәс булмаган мәгълүмат булу; 2) әгәр тиешле документ гариза бирүченең үз теләге буенча тапшырылмаган булса, дәүләт хакимияте органы,</p>	<p>Тәртибе</p>

	<p>жирле үзидарэ органы яисэ дэүлэт хакимияте органы, жирле үзидарэ органы буйсынуындагы оешма тарафыннан ведомствоара хезмэттэшлек кысаларында жибэрелгән мөрәжәгатькә муниципаль хезмэттән файдалану өчен кирәкле документ һәм (яки) белешмәнең булмавы турында расланган җавап килү</p> <p>3) Күрше жир кишәрлекләреннән файдаланучылар арасында агач һәм куакларны кисү, кронирлау һәм утырту мәсьәләсе буенча бөхәс булу.</p>	
<p>2.10. Муниципаль хезмэт күрсәткән өчен алына торган дэүлэт пошлинасын яисэ башка түләүне алу тәртибе, күләме һәм алу нигезләре</p>	<p>Муниципаль хезмэт түләүсез нигездә күрсәтелә.</p>	
<p>2.11. Муниципаль хезмэт күрсәтү өчен кирәк һәм мәҗбүри булган хезмәтләр күрсәтү өчен түләүне исәпләү методикасы турындагы мәгълүматны да кертеп, әлеге түләүне алу тәртибе, күләме һәм нигезләре</p>	<p>Кирәкле һәм мәҗбүри хезмәтләр күрсәтү таләп ителми.</p>	
<p>2.12. Муниципаль хезмэт күрсәтү турында гариза биргәндә һәм әлеге хезмәтләр күрсәтү нәтижәләрен алганда чират көтүнең максималь вакыты</p>	<p>Чират булганда муниципаль хезмэт алуга гариза бирү 15 минуттан артмаска тиеш.</p> <p>Муниципаль хезмэт күрсәтү нәтижәсен алганда чиратта торуның максималь вакыты 15 минуттан артмаска тиеш</p>	
<p>2.13. Муниципаль хезмэт күрсәтү турында мөрәжәгать итүченең гарызнамәсен теркәү срогы, шул исәптән электрон рәвештә</p>	<p>Гариза килгәннән соң бер көн эчендә</p>	
<p>2.14. Муниципаль хезмэт күрсәтелә торган биналарга мөрәжәгать итүчеләрнең көтү һәм кабул итү урыннарына таләпләр, шул исәптән күрсәтелгән объектларның инвалидларны социаль яклау турындагы Россия Федерациясе законнары нигезендә инвалидларның</p>	<p><i>Муниципаль хезмэт күрсәтү янгынга каршы система һәм янғын сүндерү системасы, документлар тутыру өчен кирәкле жиһаз, мәгълүмат стендлары белән тәзмин ителгән биналарда алып барыла.</i></p> <p><i>Инвалидларның муниципаль хезмэт күрсәтү урынына тоткарлыксыз керү мөмкинлеге тәзмин ителә (бинага уңайлы керү-чыгу һәм аның эчендә хәрәкәт итү).</i></p> <p><i>Муниципаль хезмэт күрсәтү тәртибе турында</i></p>	

<p><i>файдалана алуын тээмин итүгө, мондый хезмэтлөр күрсөтү тәртибе турында визуаль, текстлы һәм мультимедиа мәгълүматын урнаштыруга һәм рәсмиләштерүгә карата таләпләр</i></p>	<p><i>визуаль, текстлы һәм мультимедияле мәгълүмат гариза бирүчеләр өчен уңайлы урыннарда, шул исәптән инвалидларның чикләнгән мөмкинлекләрен исәпкә алып урнаштырыла</i></p>	
<p>2.15. Муниципаль хезмэт күрсөтүләрнең үтемлек һәм сыйфат күрсәткечләре, шул исәптән муниципаль хезмэт күрсәткәндә мөрәжәгать итүченең вазыйфаи затлар белән хезмәттәшлеге саны һәм аларның дәвамлылыгы, муниципаль хезмэт күрсөтүләрнең күпфункцияле үзөгәндә, дәүләти һәм муниципаль хезмәтләр күрсөтүнең күпфункцияле үзөгә читтән торып эшләүчеләрендә муниципаль хезмэт күрсөтүләр мөмкинлеге, муниципаль хезмэт күрсөтү барышы турында мәгълүмат алу мөмкинлеге, шул исәптән мәгълүмати-коммуникация технологияләрен кулланып, мәгълүмат алу мөмкинлеге</p>	<p>Муниципаль хезмэт күрсөтүнең һәркем файдалана алырлык булуы һәм сыйфат күрсәткечләре: жәмәгать транспортынан файдалану зонасында бина урнашкан; белгечләрнең, шулай ук гариза бирүчеләрдән документлар кабул итү башкарыла торган бүлмәләрнең житәрлек санда булуы; «Интернет» челтәрендәгә мәгълүмат стендларында, мәгълүмат ресурсларында, Бердәм дәүләт һәм муниципаль хезмәтләр порталында муниципаль хезмэт күрсөтү ысуллары, тәртибе һәм сроклары турында тулы мәгълүмат булу; инвалидларга хезмәтләрдән башкалар белән тигез дәрәжәдә файдаланырга комачаулаучы каршылыкларны узуда ярдәм итү. Түбәндә саналачак очраклар муниципаль хезмэт күрсөтү сыйфатын билгели: документлар кабул иткәндә һәм гариза бирүчеләргә документлар биргәндә чиратлар; муниципаль хезмэт күрсөтү срокларын бозулар; муниципаль хезмэт күрсөтүче муниципаль хезмәткәрләрнең гамәлләренә (гамәл кылмауларына) шикаятьләр; муниципаль хезмэт күрсөтүче муниципаль хезмәткәрләрнең мөрәжәгать итүчеләргә карата тупас, игътибарсыз мөнәсәбәтенә карата шикаятьләр. Муниципаль хезмэт күрсөтү турында гариза биргәндә һәм муниципаль хезмэт күрсөтү нәтижәләрен алганда муниципаль хезмэт күрсөтүче вазыйфаи затның һәм гариза бирүченең бер тапкыр аралашуы күздә тотыла.</p>	

	<p>Аралашуның дәвамлылығы регламент белән билгеләнә. Дәүләт һәм муниципаль хезмәтләр күрсәтү буенча күпфункцияле үзәктә (алга таба – күпфункцияле үзәк) муниципаль хезмәт күрсәткәндә консультация бирүне, документлар кабул итү һәм бирүне КФҮ белгече гамәлгә ашыра</p> <p>Муниципаль хезмәт күрсәтү барышы турында мәгълүмат мөрәҗәгать итүче тарафыннан сайтта, Бердәм дәүләт һәм муниципаль хезмәтләр порталында, МФЦда алынырга мөмкин</p>	
<p>2.16. Муниципаль хезмәтне электрон формада күрсәтү үзенчәлекләре</p>	<p>Муниципаль хезмәтне электрон формада алу тәртибе турында консультацияне интернет- кабул итү яки Татарстан Республикасы дәүләт һәм муниципаль хезмәтләр порталы аша алырга мөмкин.</p> <p>Электрон рәвештә муниципаль хезмәт күрсәтү турында гариза бирү законда каралган очракта, гариза Татарстан Республикасы дәүләт һәм муниципаль хезмәтләр порталы (http://uslugi.tatar.ru/) яисә дәүләт һәм муниципаль хезмәтләр (функцияләр) бердәм порталы (http:// www.gosuslugi.ru/) аша бирелә.</p>	

3. Административ процедураларны үтәү тәртибен, аларны үтәү тәртибенә таләпләр, шул исәптән административ процедураларны электрон рәвештә башкару үзенчәлекләре, шулай ук күп функцияле үзәкләрдә, дәүләти һәм муниципаль хезмәтләр күрсәтүнең күпфункцияле үзәгенең читтән торып эшләү урыннарында административ процедураларны башкару үзенчәлекләре

3.1. Муниципаль хезмәт күрсәткәндә гамәлләрнең эзлеклелеген тасвирлау

3.1.1. Муниципаль хезмәт күрсәтү түбәндәге процедураларны үз эченә ала:

- 1) гариза бирүчегә консультация бирү;
- 2) гаризаны кабул итү һәм теркәү;
- 3) ведомствоара мөрәжәгатьләрне формалаштыру һәм муниципаль хезмәт күрсәтүдә катнаша торган органнарга юллау;
- 4) комиссия актын төзү;
- 5) муниципаль хезмәт нәтижәләрен әзерләү;
- 6) гариза бирүчегә муниципаль хезмәт нәтижәсен бирү.

3.1.2. Муниципаль хезмәт күрсәтү буенча гамәлләрнең эзлеклелеге блок-схемасы 4 нче кушымтада күрсәтелгән.

3.2. Гариза бирүчегә консультация бирү.

3.2.1. Мөрәжәгать итүче муниципаль хезмәтне алу тәртибе турында консультацияләр алу өчен шәхсән башкарма комитетка, телефон һәм (яисә) электрон почта аша мөрәжәгать итәргә хокуклы.

Жирлек секретаре мөрәжәгать итүчегә, шул исәптән муниципаль хезмәт алу өчен тапшырыла торган документациянең составы, формасы һәм башка мәсьәләләр буенча консультация бирә һәм, кирәк булганда, гариза бланкын тутыруда ярдәм итә. Әлеге пункт белән билгеләнә торган процедуралар гариза бирүче мөрәжәгать иткән кенне гамәлгә ашырыла.

Процедураларның нәтижәсе: тапшырыла торган документларның составы, формасы һәм рәхсәт алуның башка мәсьәләләре буенча бирелә торган консультацияләр.

3.3. Гаризаны кабул итү һәм теркәү

3.3.1. Мөрәжәгать итүче шәхсән, ышанычлы зат аша яисә МФЦ аша муниципаль хезмәт күрсәтү турында язма гариза бирә һәм документларны шушы Регламентның 2.5 пункты нигезендә башкарма комитетта тапшыра. *Документлар читтәге эш урыны аша тапшырылырга мөмкин. Читтән торып эш урыннары исемлегенә 5 нче кушымтада китерелгән.*

Муниципаль хезмәт күрсәтү турында гариза электрон рәвештә башкарма комитетка электрон почта аша яисә Интернет аша жиберелә. Электрон формада кергән гаризаны теркәү билгеләнгән тәртиптә башкарыла.

3.3.2. Гаризаларны кабул итүче жирлек секретаре түбәндәгеләрне гамәлгә ашыра:

- гариза бирүченең шәхесен таныклай;
- гариза бирүченең вәкаләтләрен тикшерә (ышанычнамә буенча эш иткән очракта);
- әлеге Регламентның 2.5 пунктында каралган документларның булу-булмавын тикшерә;

тапшырылган документларның билгелэнгән таләпләргә туры килү-килмәвен тикшерә (документларның күчermәләрен тиешенчә ясау, документларда төзәтүләр, өстәп язучылар, сызылган сүзләр һәм башка килештерелмәгән төзәтүләрнең булмавы).

Кисәтүләр булмаган очракта, жирлек секретаре түбәндәгеләрне гамәлгә ашыра: гаризаны кабул итә һәм аны махсус журналда терки;

гариза бирүчегә тапшырылган документларның аларны кабул итү көне, сугылган номеры, муниципаль хезмәтне күрсәтү көне һәм вакыты турында билге куелган исемлеге күчermәсен тапшыра;

гариза бирү жирлек башлыгына.

Документлар кабул итүдән баш тарту өчен нигезләр булган очракта, жирлек секретаре, документларны кабул итеп алучы, мөрәжәгать итүчегә гаризаны теркәү өчен каршылыклар барлыгы турында хәбәр итә һәм документларны кабул итүдән баш тарту өчен ачыкланган нигезләрнең эчтөлеген язма рәвештә аңлатып, документларны аңа кайтара.

Әлеге пункт белән билгеләнә торган процедуралар түбәндәге вакыт эчендә башкарыла:

гариза һәм документлар кабул итү – 15 минут эчендә;

гаризаны теркәү -кергән вакыттан бер көн эчендә.

Процедураларның нәтижәсе: жирлек башлыгына карауга юнәлдерелгән кабул ителгән һәм теркәлгән гариза яисә мөрәжәгать итүчегә кире кайтарылган документлар.

3.3.3. Жирлек башлыгы гаризаны карый, башкаручыны билгели һәм гаризаны башкарма комитетка жиберә.

Әлеге пункт белән билгеләнә торган процедура гариза теркәлгәннән соң бер көн эчендә гамәлгә ашырыла.

Процедураның нәтижәсе: башкаручыга жиберелгән гариза.

3.4. Муниципаль хезмәт күрсәтүдә катнашучы органнарға ведомствоара соратулар формалаштыру һәм жиберү

3.4.1. Авыл жирилеге сәркәтибе ведомствоара электрон хезмәттәшлек системасы ярдәмендә электрон рәвештә Күчermәсез мөлкәткә һәм аның белән алыш-бирешләргә хокукларның бердәм дәүләт реестрыннан өзөмтә (күчermәсез милек объектына теркәлгән хокуклар турында һәркем өчен мөмкин булган мәгълүматлар) бирү турында запрос жиберә.

Әлеге пункт белән билгеләнә торган процедуралар муниципаль хезмәт күрсәтү турында гариза килгән вакыттан алып бер эш көне эчендә гамәлгә ашырыла.

Процедураның нәтижәсе: жиберелгән сорату.

3.4.2. Мәгълүмат белән тәэмин итүче белгечләр ведомствоара электрон хезмәттәшлек системасы аша кергән гарызнамә нигезендә соратып алына торган документларны (мәгълүматны) бирәләр яки муниципаль хезмәт күрсәтү өчен кирәк булган документның һәм (яки) мәгълүматның булмавы турында хәбәрнамә (алга таба – баш тарту турында хәбәрнамә) жиберәләр.

Әлеге пунктта билгеләнә торган процедуралар, федераль законнар, Россия Федерациясе Хөкүмәтенең хокукий актлары һәм федераль законнар нигезендә кабул ителгән Татарстан Республикасының норматив хокукий актлары белән ведомствоара запроска җавап әзерләүнең һәм жиберүнең башка сроклары билгеләнмәгән булса, документ һәм мәгълүмат бирә торган органга яки оешмага ведомствоара запрос кергән көннән башлап биш көн эчендә гамәлгә ашырыла.

Процедураларның нәтижәсе: документлар (белешмәләр) яисә башкарма комитетка жиберелгән баш тарту турында хәбәрнамә.

3.5. Комиссия актын төзү

3.5.1. Жирлек секретаре түбәндәгеләрне гамәлгә ашыра:

бирелгән документларда булган мәгълүматларның дәрәслеген тикшерә;
- хисап эшен формалаштыру (барлык документларны аерым папкага туплау);
исәп эшен акт төзү өчен комиссия каравына жиберә.

Әлеге пункт белән билгеләнә торган процедуралар соратуларга җаваплар кәргәннән соң бер көн эчендә гамәлгә ашырыла.

Процедуралар нәтижәсе: хисап эше комиссиягә жиберелгән.

3.5.2. Комиссия секретаре:

кәргән документларны өйрәнә;

агачларның яисә куакларның урнашу урынын карау датасын билгеләү, агач утырту урынын карау яисә карау;

комиссия әгъзаларын һәм мәрәжәгать итүчене карау датасы турында хәбәр итү.

Әлеге пункт белән билгеләнә торган процедуралар документлар кәргәннән соң ике көн эчендә гамәлгә ашырыла.

Процедураларның нәтижәсе: комиссия әгъзаларына һәм мәрәжәгать итүчегә карау датасы турында хәбәр итү.

3.5.3. Билгеләнгән көнне комиссия урынга чыга һәм гариза бирүче катнашында киселергә тиешле агачларны карауны гамәлгә ашыра. Тикшерү нәтижәләре буенча тикшерү акты төзелә (3 нче кушымта).

Әлеге пункт белән билгеләнә торган процедуралар карау көнендә гамәлгә ашырыла.

Процедураларның нәтижәсе: жирлек сәркатибенә юнәлдерелгән тикшерү акты.

3.6. Муниципаль хезмәт нәтижәләрен әзерләү

3.6.1. Комиссия тәкъдим иткән тикшерү акты нигезендә жирлек секретаре агачларны кисүгә рәхсәт проектын (алга таба - рәхсәт) яисә муниципаль хезмәт күрсәтүдән баш тарту турында хәбәрнамә проектын (алга таба - хәбәрнамә) әзерли һәм килештерүгә жирлек башлыгына жиберә.

Әлеге пункт белән билгеләнгән процедура тикшерү акты килгән вакыттан ике көн эчендә гамәлгә ашырыла.

Пимза куюга жиберелгән рәхсәт бирү (хәбәрнамә) проекты

3.6.2. Жирлек башлыгы карар (хәбәрнамә) имзалый һәм белгечкә мәрәжәгать итүчене бирү өчен жиберә.

Әлеге пункт белән билгеләнгән процедура алдагы процедура тәмамланганнан соң бер көн эчендә башкарыла.

Процедураның нәтижәсе: белгечкә жиберелгән кул куелган рәхсәт (хәбәрнамә).

3.7. Гариза бирүчегә муниципаль хезмәт нәтижәсен бирү.

3.7.1. Жирлек секретаре рәхсәтне (хәбәрнамәне) терки һәм мәрәжәгать итүчегә бирә йә почта аша жиберә.

Әлеге пункт белән билгеләнә торган процедуралар түбәндәге вакыт эчендә башкарыла:

гариза бирүче шәхсән килгән очракта -15 минут эчендә;

жавап почта аша жиберелгән очракта-узган процедура тәмамланганнан соң бер көн эчендә.

Процедураның нәтижәсе: бирелгән (жиберелгән) хәбәрнамә.

3.8. КФҮ аша муниципаль хезмәт күрсәтү

3.8.1. Мөрәжәгать итүче муниципаль хезмәтне КФҮ алу өчен КФҮ, КФҮ читтәге эш урынына мөрәжәгать итәргә хокуклы.

3.8.2. КФҮ аша муниципаль хезмәт күрсәтү билгеләнгән тәртиптә расланган КФҮ эше регламенты нигезендә гамәлгә ашырыла.

3.8.3. КФҮдән муниципаль хезмәт алуга документлар килгәндә, процедуралар өлеге Регламентның 3.3 - 3.6 пунктлары нигезендә башкарыла. Муниципаль хезмәт нәтижәсе күпфункцияле үзәккә жиберелә.

3.9. Техник хаталарны төзәтү.

3.9.1. Муниципаль хезмәт нәтижәсе булган документта техник хата ачыкланган очракта, мөрәжәгать итүче башкарма комитетта түбәндөгеләрне тапшыра:

техник хатаны төзәтү турында гариза (6 нчы кушымта);

мөрәжәгать итүчегә техник хатасы булган муниципаль хезмәт күрсәтү нәтижәсе буларак бирелгән документ;

техник хаталар булуны раслый торган юридик көчкә ия документлар;

Муниципаль хезмәт нәтижәсе булган документта күрсәтелгән белешмәләрдә техник хатаны төзәтү турында гариза гариза бирүче (аның вәкиле) шәхсән яки почта аша (шул исәптән электрон почта аша) яки дәүләт һәм муниципаль хезмәтләрнең бердәм порталы яки дәүләт һәм муниципаль хезмәтләр күрсәтү күпфункцияле үзәге аша бирелә.

3.9.2. Документлар кабул итү өчен җаваплы белгеч техник хатаны төзәтү турындагы гаризаны кабул итә, гаризаны һәм аңа беркетелгән документларны терки һәм аларны Бүлеккә тапшыра.

Өлеге пункт белән билгеләнә торган процедура гариза теркәлгәннән соң бер көн эчендә гамәлгә ашырыла.

Процедураның нәтижәсе: җирлек секретаре каравына юнәлтелгән кабул ителгән һәм теркәлгән гариза.

3.9.3. Җирлек секретаре документлар карый һәм хезмәт нәтижәсе булган документка төзәтмәләр кертү максатларында өлеге Регламентның 3.6 пунктында каралган процедураларны гамәлгә ашыра һәм мөрәжәгать итүчегә (вәкаләтле вәкилгә) техник хата булган документның төп нөсхәсен төшереп калдыру өчен шәхсән рәсемгә төшереп калдырылган документны бирә яисә мөрәжәгать итүчегә техник хата булган документның оригиналын алу мөмкинлеге турында почта аша (электрон почта ярдәмендә) хат жиберә.

Өлеге пункт белән билгеләнә торган процедура, техник хата ачыкланганнан соң яки жиберелгән хата турында теләсә кайсы кызыксынган заттан гариза алганнан соң, өч көн эчендә гамәлгә ашырыла.

Процедураның нәтижәсе: гариза бирүчегә тапшырылган (жиберелгән) документ.

4. Муниципаль хезмэт күрсәтүне контрольдә тоту тәртибе һәм формалары

4.1. Муниципаль хезмэт күрсәтүнең тулылыгын һәм сыйфатын контрольдә тоту гариза бирүчеләрнең хокукларын бозу очраklarын ачыклау һәм бетерүен, муниципаль хезмэт күрсәтү процедураларының үтәлешен тикшерүне, жирле үзидарә органы вазыйфаи затларының гамәлләренә (гамәл кылмауларына) карарлар эзерләүне үз эченә ала.

Административ процедураларның үтәлешен контрольдә тоту формаларына түбәндәгеләр керә:

- 1) муниципаль хезмэт күрсәтү буенча документ проектларын тикшерү һәм килештерү. Тикшерү нәтижәсе булып проектларны имзалау тора;
- 2) билгеләнгән тәртиптә алып барыла торган эш башкаруны тикшерү;
- 3) муниципаль хезмэт күрсәтү процедураларының үтәлешенә билгеләнгән тәртиптә контроль тикшерүләр уздыру.

Контроль тикшерүләр план буенча (жирле үзидарә органы эшчәнлегенең ярты еллык яки еллык планнары нигезендә башкарыла) һәм планнан тыш булырга мөмкин. Тикшерүләр уздырганда муниципаль хезмэт күрсәтүгә (комплекслы тикшерүләр) бәйле барлык мәсьәләләр дә яисә мөрәжәгать итүченең конкрет мөрәжәгәте буенча карала ала.

Муниципаль хезмэт күрсәткәндә һәм карар кабул иткәндә гамәлләрнең башкарылуын тикшереп торуну гамәлгә ашыру максатларында башкарма комитет житәкчесенә муниципаль хезмэт күрсәтү нәтижәләре турында белешмәләр бирелә.

4.2. Муниципаль хезмэт күрсәтү буенча административ процедураларда билгеләнгән гамәлләрнең эзлеклелегә үтәлешенә агымдагы контроль башкарма комитет житәкчесенең инфраструктур үсеш буенча урынбасары, муниципаль хезмэт күрсәтү эшен оештыруга җаваплы, шулай ук инфраструктура үсеше жирлек секретаре тарафыннан гамәлгә ашырыла.

4.3. Агымдагы контрольне гамәлгә ашыручы вазифаи затлар исемлегә жирле үзидарә органының структур бүлекчәләре турындагы нигезләмәләр һәм вазифаи регламентлар белән билгеләнә.

Үткәрелгән тикшерүләр нәтижәләре буенча гариза бирүчеләрнең хокуклары бозылу очраklары ачыкланган очракта, гаепле затлар Россия Федерациясә законнары нигезендә җаваплылыкка тартыла.

4.4. Жирле үзидарә органы житәкчесә гариза бирүчеләрнең мөрәжәгатьләре вакытында карап тикшерелмәвә өчен җаваплы.

Жирле үзидарә органының структур бүлекчәсә житәкчесә (житәкче урынбасары) өлегә Регламентның 3 бүлегендә күрсәтелгән административ гамәлләрне вакытында һәм (яки) тиешенчә үтәмәгән өчен җаваплы.

Муниципаль хезмэт күрсәтү барышында кабул ителә торган (гамәлгә ашырыла торган) карарлар һәм гамәлләр (гамәл кылмау) өчен вазыйфаи затлар һәм башка муниципаль хезмәткәрләр законда билгеләнгән тәртиптә җаваплы.

4.5. Гражданныр, аларның берләшмәләре һәм оешмалары ягыннан муниципаль хезмэт күрсәтүне тикшереп тору муниципаль хезмэт күрсәткәндә, муниципаль хезмэт күрсәтү тәртибе турында тулы, актуаль һәм дәрәс мәгълүмат алганда һәм муниципаль хезмэт күрсәтү барышында мөрәжәгатьләрне (шикаятьләрне) судка кадәр карау мөмкинлегә булганда эшчәнлекнең ачыклығы ярдәмендә гамәлгә ашырыла.

Муниципаль хезмэт күрсәтүче органнарның, шулай ук аларның вазыйфай затларының, муниципаль хезмәткәрләренең карарларына һәм гамәлләренә (гамәл кылмауларына) карата судка кадәр (судтан тыш) шикаять биру тәртибе

5.1. Муниципаль хезмәттән файдаланучылар муниципаль хезмәт күрсәтүдә катнашучы Комитет хезмәткәрләренә гамәлләренә (гамәл кылмауларына) судка кадәрге тәртиптә Башкарма комитетка шикаять бирергә хокуклы.

Гариза бирүче түбәндәге очракларда шикаять белән мөрәжәгать итә ала:

1) гариза бирүченең муниципаль хезмәт күрсәтү турындагы гаризасын теркәү вакытын бозу;

2) муниципаль хезмәт күрсәтү вакытын бозу;

3) мөрәжәгать итүченең муниципаль хезмәт күрсәтү өчен Россия Федерациясе, Татарстан Республикасы, Арча муниципаль районы норматив хокукый актларында каралмаган документларын таләбе;

4) муниципаль хезмәт күрсәтү өчен Россия Федерациясе, Татарстан Республикасы, Арча муниципаль районы норматив хокукый актларында каралган документларны мөрәжәгать итүчедән кабул итүдән баш тарту;

5) федераль законнарда һәм алар нигезендә кабул ителгән Россия Федерациясенең, Татарстан Республикасының, Арча муниципаль районының башка норматив хокукый актларында баш тартсалар, муниципаль хезмәт күрсәтүдән баш тарту;

6) муниципаль хезмәт күрсәткәндә мөрәжәгать итүчедән Россия Федерациясе, Татарстан Республикасы, Арча муниципаль районы норматив хокукый актларында каралмаган түләү таләп ителү;

7) Башкарма комитетның, Башкарма комитетның вазыйфай затының муниципаль хезмәт күрсәтү нәтижәсендә бирелгән документларда жибәрелгән хаталарны һәм ялгышларны төзәтүдән баш тартуы яисә мондый төзәтмәләренең билгеләнгән срогын бозу.

5.2. Шикаять язмача кәгазьдә яки электрон формада бирелә.

Шикаятьне почта аша, күпфункцияле үзәк аша, "Интернет" мәгълүмат-телекоммуникация челтәреннән файдаланып, Арча муниципаль районының рәсми сайтыннан (<http://www.arsk.tatarstan.ru>), Татарстан Республикасының дәүләти һәм муниципаль хезмәтләр бердәм порталыннан (<http://uslugi.tatar.ru/>), Дәүләти һәм муниципаль хезмәтләр (функцияләр) Бердәм порталыннан (<http://www.gosuslugi.ru/>) файдаланырга, шулай ук мөрәжәгать итүчене шәхсән кабул иткәндә кабул итәргә мөмкин.

5.3. Шикаятьне карау срогы - аны теркәгән көннән алып унбиш эш көне эчендә. Муниципаль хезмәт күрсәтүче органның, муниципаль хезмәтне күрсәтүче органдагы вазыйфай затның мөрәжәгать итүчедән документларны кабул итүдән баш тартуына яисә жибәрелгән басма хаталарны һәм хаталарны төзәтүдә яисә мондый төзәтүләренең билгеләнгән срогы бозылган очракта - аны теркәгән көннән алып биш эш көне эчендә кире кагылган очракта.

5.4. Шикаятьтә түбәндәге мәгълүмат булырга тиеш:

1) карарларына һәм гамәлләренә (гамәл кылмауларына) карата шикаять белдерелә торган хезмәт күрсәтүче органның, хезмәт күрсәтүче органның вазифай затының яисә муниципаль хезмәткәренең исем-атамасы;

2) мөрәжәгать итүче- физик затның фамилиясе, исеме, атасының исеме (соңгысы - булган очракта), яшәү урыны турында белешмәләр, мөрәжәгать итүче- юридик затның урнашу урыны турында белешмәләр, шулай ук элемент өчен телефон номеры

(номерлары), электрон почта адресы (булган очракта) һәм мөрәжәгать итүчегә җавап җибәрелергә тиешле почта адресы (булганда);

3) муниципаль хезмәт күрсәтә торган органның, муниципаль хезмәт күрсәтә торган органның вазифаи затының яки муниципаль хезмәткәрнең шикаять белдерелә торган карарлары һәм гамәлләре (гамәл кылмаулары) турында мәгълүматлар;

4) мөрәжәгать итүченең хезмәт күрсәтә торган органның, хезмәт күрсәтә торган органның вазифаи затының яисә муниципаль хезмәткәрнең карары һәм гамәле (гамәл кылмавы) белән килешмәвенә нигез булган дәлилләр.

5.5. Шикаятькә анда бәян ителгән хәлләрне раслый торган документларның күчәрмәләре беркетеп бирелергә мөмкин. Бу очракта шикаятьтә аңа беркетеп бирелә торган документлар исемлегә китерелә.

5.6. Шикаятькә муниципаль хезмәт күрсәтүче имза сала.

5.7. Шикаятьне карау нәтижәләре буенча җирлек башлыгы түбәндәге карарларның берсен кабул итә:

1) шикаятьне канәгатьләндерә, шул исәптән кабул ителгән карарны гамәлдән чыгару, хезмәт күрсәтү нәтижәсендә бирелгән документларда хезмәт күрсәтүче орган тарафыннан җибәрелгән басма хаталарны һәм хаталарны төзәтү, мөрәжәгать итүчегә түләтү Россия Федерациясе норматив хокукый актларында, Татарстан Республикасы норматив хокукый актларында каралмаган акчаларны кире кайтару рәвешендә, шулай ук башка рәвешләрдә;

2) шикаятьне канәгатьләндерүдән баш тарта.

Әлеге пунктта күрсәтелгән карар кабул ителгән көннән соң килә торган көннән дә соңга калмыйча, гариза бирүчегә язма рәвештә һәм, гариза бирүченең теләге буенча, электрон формада шикаятьне карап тикшерү нәтижәләре турында дәлилленгән җавап җибәрелә.

5.8. Шикаятьне карап тикшерү барышында яисә нәтижәләре буенча административ хокук бозу яисә жинаятьләр составы билгеләре ачыкланган очракта, шикаятьләрне карау вәкаләтләре бирелгән вазифаи зат булган материалларны кичекмәстән прокуратура органнарына җибәрә.

(муниципаль берәмлекнең җирле үзидарә органы исеме)

_____ (алга таба-гариза бирүче).
(юридик затлар өчен-тулы исем, оештыру-хокукый форма, дәүләт теркәве турында белешмәләр; физик затлар өчен - фамилиясе, исеме, атасының исеме, паспорт мәгълүматлары)

ГАРИЗА

агач һәм куаклар кисүгә, ябалдашлауга яки утыртуга рөхсәт бирү турында

_____ адресы буенча минем милек хокукында булган бина фундаментына якин үсүе сәбәпле ____ данә агач кисүне (ябалдашлау) килештерүегезне сорыйм. Нигезне җимерәләр. Агачлар бик карт, көчле җилдә ботаклар сынып төшә. Эшләрне башкарганнан соң янәшәдәге территорияне яшелләндерергә йөкләмә алам. Агач калдыкларын каты көнкүреш калдыклары полигонына чыгарам.

Гаризага түбәндәге документларның күчермәләре теркәлә:

- 1) шәхесне раслаучы документлар;
- 2) вәкилнең вәкаләтләрен раслаучы документ (әгәр мөрәҗәгать итүче исемненән вәкил эш итсә);
- 3) яқындагы корылмаларга яки башка объектларга кадәр киселергә тиешле яшел үсентеләрне төшерелгән җир кишәрлеге схемасы;
- 4) Әгәр җир кишәрлеге күчемсез мөлкәткә һәм аның белән алыш-бирешлەرгә хокукларның бердәм дәүләт реестрында теркәлмәгән булса, җир кишәрлегенә хокук билгели торган һәм хокук раслый торган документларның расланган күчермәләре;;
- 5) биналар һәм корылмалар төзегәндә габаритларга элгә торган яшел үсентеләр киселгән очракта, расланган проект документлары;
- 6) киселә торган территорияләр хужалары белән яшел үсентеләрне кисү һәм күчереп утырту шартларын килештерү;
- 7) Агач утыртканда яисә утыртканда инженерлык челтәрләре вәкилләре белән җир эшләрен уздыруга ордер ачылу белән килештерү.

Сорату буенча документларның төп нөсхәләрен тапшырырга тиешмен.

(дата)

(имза)

(ФИАИ)

РӨХСӘТ

агачлар һәм куакларны кисүгә, ябалдашлауга һәм утыртуга

№ _____ " ____ " _____ 20__ ел

_____ гариза һәм " ____ " _____ 20__ ел, №__ яшел үсентеләрне тикшерү акты нигезендә

рөхсәт ителә:

_____ (Ф. и. а.и./гариза бирүче исеме)

_____ (эш төре, эш башкару ысулы)

_____ (адресы)

агач кисәргә _____ данә

куаклар _____ данә

агачл ябалдашларга _____

куаклар _____ данә

агач утыртырга _____ данә

куаклар _____ данә

саклап калырга: агачлар _____

данә

куаклар _____ данә

уңдырышлы үлән һәм туфрак катламын торгызу _____ кв. м

Киселгән агачларны ____ көн эчендә чыгарырга.

Кисек калдыкларын контейнер майданчыкларына яндыру һәм туплау тыела.

Компенсация формасы:

Кисүгә рөхсәтнең гамәлдә булу вакыты: _____

- _____.

Озайтылды: _____ (_____)

М.У. ф.и.а.и. имза, дата

Агачларны чыгару куркынычсызлык техникасы нигезендә башкарыла. Россия Федерациясендә гамәлдә булган кагыйдәләр (таләпләр, техник шартлар) нигезендә аерым агачларны һәм куакларны (аерым территорияләрдән агач яки куакларны) кисү махсус оешмаларны (белгечләрне) яки махсус жайланмаларны жөлеп итеп гамәлгә ашырылырга тиеш булса, мөрәжәгать итүче әлеге таләпләрнең үтәлешен тәэмин итәргә тиеш.

Агач һәм куакларны кисү буенча (агач кәүсәләрен, ботакларны, башка чүп-чарны да кертеп) эшләрне башкарганнан соң, территорияне гомуми төзекләндерү буенча чараларны гамәлгә ашыру мәжбүри.

Арча шәһәре башкарма комитеты җитәкчесе

Рәхсәт алынды: _____
(Ф. и. а.и., имза, дата)

Рәхсәт ябылды: _____
(Ф. и.а.и., имза, дата)

Яшел үсентеләрне тикшерү

акты

Комиссия составында: комиссия рәйсе (вазыйфасы ,ФИАИ) _____

Комиссия әгъзалары (ФИАИ, вазыйфасы) _____

табигать һәйкәле территориясендә яшел үсентеләрне тикшерү (объектның исеме). Бу территориядә түбәндәге үсентеләрне (санитар кисү, карап тоту өчен кисү, башларын кисү) кирәклегә ачыкланды:

№	Исеме	Диаметр (см)	Торышы тасвирламасы
---	-------	--------------	---------------------

Комиссия рәйсе:

Комиссия әгъзалары:

Яшел үсентеләрне тикшерү актына кушымта

Киселергә тиешле агач һәм куаклар исемлеге.

(агач исеме) саны

(агач исеме) саны

(агач исеме) саны

(агач исеме) саны

(агач исеме) саны

(агач исеме) саны

Комиссия рәйсе: Башкарма комитет җитәкчесе

Комиссия әгъзалары: Башкарма комитет җитәкчесе урынбасары

Белгеч

Муниципаль хезмэт күрсәтү буенча гамәлләрнең эзлеклелеге блок-схемасы

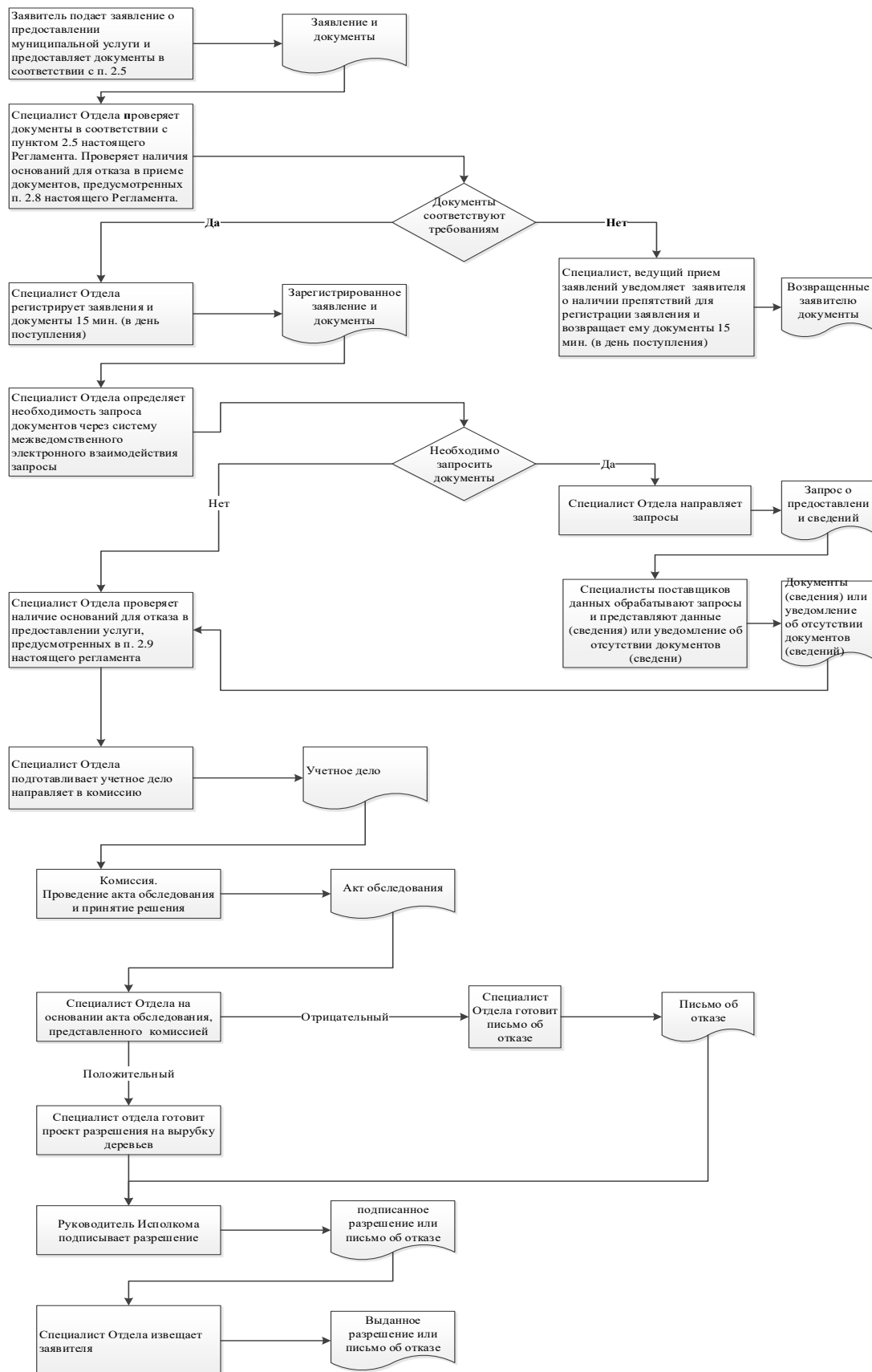

Читтәге эш урыннары исемлеге һәм документларны кабул итү графигы

№ т/б	Читтәге эш урынының урнашу урыны	Хезмәт күрсәтүче торак пунктлар	Документларны кабул итү графигы

_____ муниципаль районы
Башкарма комитеты житөкчесенө

**Гариза
техник хаталарны төзөтү турында**

Муниципаль хезмөт күрсөтүдө жибөрөлгөн хата турында хэбэр итөм

_____ хезмөт күрсөткөндө жибөрөлгөн хата турында хэбэр итөм

Язылган: _____

Дөрес мөгълүмат: _____

Жибөрөлгөн техник хатаны төзөтүгөзне һәм муниципаль хезмөт күрсөтү нәтижәсе булган документка тиешле үзгәрешләр кертүгөзне сорыйм.

Түбөндөгө документларны беркетөм:

- 1.
- 2.
- 3.

Техник хатаны төзөтү турындагы гаризаны кире кагу турында карар кабул ителгән очракта, әлеге карарны түбөндөгө ысул белән жибөрүгөзне сорыйм:

электрон документны E-mail адресына жибөрү юлы белән: _____;

көгазды расланган күчермә рәвешендө почта аша почта жибөрөлгөн адрес буенча:

_____.

Муниципаль хезмөт күрсөтү максатыннан, алар нигезендө муниципаль хезмөт күрсөтө торган орган тарафыннан карарлар кабул ителүне исәпкә алып, шул исәптән автоматлаштырылган тәртиптә, шөхси мөгълүматларны эшкөртүгө (жыю, системага салу, туплау, саклау, төгаенлөү (яңарту, үзгөртү), файдалану, тарату (шул исәптән тапшыру), шөхессезлөндөрү, ябу, шөхси мөгълүматларны юк итү, шулай ук муниципаль хезмөт күрсөтү кысаларында шөхси мөгълүматларны эшкөртү өчөн кирөкле булган башка гамөлләр) үземнең ризалыгымны, шулай ук минем тарафтан вөкаләт бирелгән затның ризалыгын раслыйм.

Әлеге гаризага кертелгән, минем шөхесемә һәм мин тәкьдим иткән затка кагылышлы, шулай ук минем тарафтан түбөндө кертелгән белешмөләрнең дөрес булуын раслыйм. Гаризага беркетелгән документлар (документларның күчермөлөрө) Россия Федерациясе законнары белән билгелөнгән талөплөргө туры килө, гариза биргән вакытта бу документлар гамөлдө һәм андагы мөгълүматлар дөрес.

Миңа күрсөтелгән муниципаль хезмөтнең сыйфатын бөялөү буенча _____ телефоны аша сораштыруда катнашырга ризалыгымны бирөм.

_____ (дата)
исемө)

_____ (имза) (_____ (фамилиясе, исемө, атасының
исемө)

Муниципаль хезмәт күрсәтү өчен җаваплы һәм аның үтәлешен контрольдә тотуны гамәлгә ашыручы вазыйфаи затларның реквизитлары

Арча муниципаль районы Утар-Аты авыл җирлеге башкарма комитеты

Вазыйфасы	Телефоны	Электрон адресы
Сәркәтип	50-3-31	Utat.Ars@tatar.ru

Арча муниципаль районының Утар-Аты авыл җирлеге советы

Вазыйфасы	Телефоны	Электрон адресы
Баш	50-3-31	Utat.Ars@tatar.ru

Документларның һәм алардан өземтэләрнең дәрәсләген раслау буенча муниципаль хезмәт күрсәтүнең административ регламенты

1. Гомуми нигезләмәләр

1.1. Муниципаль хезмәт күрсәтүнең әлеге административ регламенты (алга таба - Регламент) документларның күчermәләрeнeң һәм алардан өземтэләрнең (алга таба - муниципаль хезмәт) дәрәсләген раслау буенча муниципаль хезмәт күрсәтү стандартын һәм тәртибен билгели.

1.2. Муниципаль хезмәттән файдаланучылар: физик һәм юридик затлар (алга таба - мөрәжәгать итүче, гариза бирүче).

1.3. Муниципаль хезмәт күрсәтү Арча муниципаль районының авыл җирлеге башкарма комитеты (алга таба - Башкарма комитет) тарафыннан күрсәтелә.

1.3.1. Башкарма комитетның урнашкан урыны: Утар-Аты, Кооператив ур., 22 йорт.

Эш графигы:

дүшәмбе - пәнжешәмбе: 8.00 сәгатътән 17.00 сәгатъкә кадәр;

җомга: 8.00 сәгатътән 17.00 сәгатъкә кадәр;

ял көннәре: шимбә, якшәмбе

Ял итү һәм ашау өчен тәнәфес вакыты эчке хезмәт тәртибе кагыйдәләре белән билгеләнә.

Белешмә өчен телефон (884366)50-3-31.

Узу шәхесне таныклау документлары буенча.

1.3.2. «Интернет» мәгълүмат-телекоммуникация челтәрeндә муниципаль районның рәсми сайтының адресы (алга таба - «Интернет» челтәре): (<http://www.Arsk.tatarstan.ru>).

1.3.3. Дәүләт хезмәте күрсәтү турындагы мәгълүмат түбәндөгечә алынырга мөмкин:

1) башкарма комитет биналарында урнашкан муниципаль хезмәт турында визуаль һәм текстлы мәгълүматлы стендлар ярдәмендә мөрәжәгать итүчеләр белән эшләү өчен. Мәгълүмат стендларында урнаштырыла торган мәгълүмат шушы Регламентның 1.1, 1.3.1, 2.3, 2.5, 2.8, 2.10, 2.11, 5.1 пунктларындагы (пунктчаларындагы) муниципаль хезмәт турында белешмәләрне үз эченә ала;

2) «Интернет» челтәре аша муниципаль районның рәсми сайтында (<http://www.Arsk.tatarstan.ru>);

3) Татарстан Республикасы дәүләт һәм муниципаль хезмәтләр порталында (<http://uslugi.tatar.ru>);

4) дәүләт һәм муниципаль хезмәтләрнең (функцияләр) бердәм порталында (<http://www.gosuslugi.ru>);

5. Башкарма комитетта:

телдән мөрәжәгать иткәндә-шәхсән яки телефон буенча;

язмача (шул исәптән электрон документ формасында) мөрәжәгать иткәндә - язмача почта аша, электрон почта аша.

1.3.4. Муниципаль хезмәт күрсәтү мәсьәләләре буенча мәгълүмат җирлек секретаре тарафыннан муниципаль районның рәсми сайтында һәм башкарма комитет

биналарындагы мәғлүмат стендларында мөрәжәгать итүчеләр белән эшләү өчен урнаштырыла.

1.4. Муниципаль хезмәт күрсәтү:

Россия Федерациясе Граждан кодексы (беренче өлеш) 1994 елның 30 11 декабрдәге 51-ФЗ номерлы (алга таба - РФ ГрК) (РФ законнар җыентыгы, 05.12.1994, №32, ст.3301);

Россия Федерациясе Салым кодексы (икенче өлеш) 05.08.2000 № 117-ФЗ (алга таба - РФ НК) (РФ законнар җыентыгы, 07.08.2000, №32, ст.3340);

Нотариат турында Россия Федерациясе законнарының 11.02.1993 № 4462-1 (алга таба - Нигезләр) (СНД Ведомости и РФ ВС, 11.03.1993 № 10, 357 ст.);

«Россия Федерациясендә җирле үзидарә оештыруның гомуми принциплары турында» 2003 елның 6 октябрдәге 131-ФЗ номерлы Федераль закон (алга таба-131-ФЗ номерлы Федераль закон) (РФ законнары җыелышы, 06.10.2003, №40, ст. 3822);

"Дәүләт һәм муниципаль хезмәтләр күрсәтүне оештыру турында" 2010 елның 27 июлдәге 210-ФЗ номерлы Федераль закон (алга таба - 210-ФЗ номерлы Федераль закон) (РФ законнар җыентыгы, 02.08.2010, № 31, 4179 ст.);

Россия Юстиция министрлыгының "Нотариаль гамәлләрне теркәү өчен реестрлар формасын, нотариаль таныклыкларны һәм килешүләрдә һәм таныкый торган документларда таныклау язмаларын раслау турында" 2002 елның 10 апрелдәге 99 номерлы боерыгы (алга таба - 99 номерлы боерык) (федераль башкарма хакимият органнарының норматив актлары Бюллетене, №20, 20.05.2002);

Россия Юстиция министрлыгының 2007 елның 27 декабрдәге 256 номерлы «Җирлекләренә һәм муниципаль районнарның җирле администрацияләре башлыklары һәм җирлекләр һәм муниципаль районнар җирле үзидарәләренә махсус вәкаләтле вазыйфаи затлары тарафыннан нотариаль гамәлләр кылу тәртибен раслау турында» боерыгы (алга таба - 256 номерлы боерык) (Россия газетасы, №3, 11.01.2008);

«Дәүләт һәм муниципаль түләүләр турында дәүләт мәғлүмат системасын алып бару тәртибен раслау хакында» 2012 елның 30 ноябрдәге 19н номерлы Федераль казначылык (алга таба - 19н боерыгы) (федераль башкарма хакимият органнарының норматив актлары бюллетене, №1, 07.01.2013);

“Татарстан Республикасында җирле үзидарә турында” 2004 елның 28 июлдәге 45-ТРЗ номерлы Татарстан Республикасы Законы (Татарстан Республикасы, №155-156, 03.08.2004);

Арча муниципаль районының Утар-Аты авыл җирлеге советы карары белән кабул ителгән Татарстан Республикасы Арча муниципаль районының 27.10.2014 № 66 (алга таба - Устав);

Башкарма комитетның эчке хезмәт тәртибе кагыйдәләре.

1.5. Әлеге Регламентта түбәндәге терминнар һәм билгеләмәләр кулланыла:

документ күчәрмәсе-документның төп нөсхәсен һәм аның тышкы билгеләрен тулысынча яңадан торгызучы юридик көчкә ия булмаган документ;

1) документ - текст, аудиоязма, сурәт һәм (яки) аларның тупланмасы рәвешендә теләсә нинди формадагы мәғлүмат теркәлгән, аны тәңгәлләштерергә мөмкинлек бирә торган реквизитлары булган, җәмәгатьчелек тарафыннан файдалану һәм саклау максатларында вакыт һәм пространство буенча тапшыру өчен билгеләнгән материал йөрткеч;

өземтә-документның бер өлеше, мәсәлән, клиентның билгеле бер датага счетының торышы турында банк счетыннан өземтә

техник хата – муниципаль хезмәт күрсәтүче орган тарафыннан җибәрелгән һәм документларга кертелгән мәғлүматларның (муниципаль хезмәт нәтижәсенә) документлардагы мәғлүматларга туры килмәвенә китергән хата (хата, ялгыш, грамматик яки арифметик хата яки башка шундый хата);

Әлеге Регламентта муниципаль хезмәт күрсәтү турында гариза (алга таба - гариза) дип телдән мөрәжәгать аңлашыла.

2. Муниципаль хезмэт күрсөтү стандарты

Муниципаль хезмэт күрсөтү стандартына таләпнең атамасы	Стандарт таләпләренең эчтәлеге	Муниципаль хезмәтне яки таләпне билгели торган норматив акт
2.1. Муниципаль хезмэт атамасы	Документлар һәм алардан өземтәләр күчермәләрен таныклау	РФ Шәһәр төзелеш Кодексы; 256 номерлы боерык
<i>2.2. Жирле үзидарәнең муниципаль хезмәтне турыдан-туры күрсөтүче башкарма-күрсәтмә органы исеме</i>	Башкарма комитет	Устав; Нигезләмә
2.3. Муниципаль хезмэт күрсөтү нәтижәсенең тасвирламасы	Документлар күчермәләренең, алардан өземтәләрнең дәрәсләген таныклау буенча нотариаль гамәлләр кылу. Документлар күчермәләренең, алардан өземтәләрнең дәрәсләген таныклау буенча нотариаль гамәлләр кылудан баш тарту	
<i>2.4. Муниципаль хезмэт күрсөтү срогы, шул исәптән муниципаль хезмэт күрсөтүдә катнашучы оешмаларга мәрәжәгать итү зарурлығын исәпкә алып, туктатып тору мөмкинлеге Россия Федерациясе законнарында каралган очракта, муниципаль хезмэт күрсөтүне туктатып тору срогы</i>	Документлар күчермәләренең һәм алардан өземтәләрнең дәрәсләген таныклау мәрәжәгать иткәннән соң бер сәгать эчендә башкарыла. Хезмэт күрсөтүдән баш тарту турында карар кабул ителгән очракта, мәрәжәгать иткәннән соң биш эш көне эчендә. Нотариаль гамәл кылуны кичектерү турында карар кабул ителгән очракта, мәрәжәгать иткәннән соң биш эш көне эчендә. <i>Муниципаль хезмэт күрсөтү вакытын туктатып тору каралмаган;</i>	
2.5. Муниципаль хезмэт күрсөтү өчен закон яисә башка норматив хокукий актлар нигезендә кирәкле документларның, шулай ук мәрәжәгать итүче тарафыннан тапшырылырга	1. Мәрәжәгать итүченең шәхесен таныклаучы башка документлар. 2. Бер биттән артык күчермәләренең яисә аларның өземтәләренең дәрәсләген таныту өчен тапшырылган документлар тегелгән, номерланган һәм документлар басылган оешма мөһере белән беркетелгән булырга тиеш.	256 номерлы боерык

Муниципаль хезмэт күрсөтү стандартына таләпнең атамасы	Стандарт таләпләренең эчтәлегә	Муниципаль хезмәтне яки таләпне билгели торган норматив акт
<p>тиешле муниципаль хезмәтләр күрсәтү өчен кирәкле һәм мәжбүри булган хезмәтләрнең төгәл исемлегә, мөрәжәгать итүче тарафыннан аларны алу ысуллары, шул исәптән электрон рәвештә, аларны тапшыру тәртибе</p>		
<p>2.6. Исчерпывающий перечень документов, необходимых в соответствии с нормативными правовыми актами для предоставления муниципальной услуги, которые находятся в распоряжении государственных органов, органов местного самоуправления и иных организаций и которые заявитель вправе представить, а также способы их получения заявителями, в том числе в электронной форме, порядок их представления; государственный орган, орган местного самоуправления либо организация, в распоряжении которых находятся данные документы</p>	<p>Ведомствоара бәйләнеш кысаларында алына: Дәүләт пошлинасын һәм нотариаль тарифны түләү турындагы белешмәләр (ГИС ГМП гамәлгә керткәннән соң)</p>	<p>19н боерыгы</p>
<p>2.7. Норматив хокукий актларда каралган очракларда аларны килештерү хезмәт күрсәтү өчен таләп ителә торган һәм муниципаль хезмәт</p>	<p>Килештерү таләп ителми</p>	

Муниципаль хезмэт күрсөтү стандартына таләпнең атамасы	Стандарт таләпләренең эчтәлегә	Муниципаль хезмәтне яки таләпне билгели торган норматив акт
<i>күрсөтүче орган гамәлгә ашыра торган дәүләт хакимияте органнары (жирле үзидарә органнары) һәм аларның структур бүлекчәләре исемлегә</i>		
2.8. Муниципаль хезмэт күрсөтү өчен кирәкле документларны кабул итүне кире кагу буенча сәбәпләренең тулы исемлегә	<p>1) Документларның тиешле булмаган зат тарафыннан тапшырылуы;</p> <p>2) тапшырылган документларның әлегә Регламентның 2.5 пункттында күрсәтелгән документлар исемлегенә туры килмәве;</p> <p>3) гаризада һәм гаризага теркәлә торган документларда искәртелмәгән төзәтүләр, аларның эчтәлеген төрлечә аңларга мөмкинлек бирә торган житди төгәлсезлекләр булу;</p>	
2.9. Муниципаль хезмэт күрсөтүне туктатып тору яисә кире кагу өчен нигезләрнең тулы исемлегә	<p>Хезмэт күрсөтүне туктатып тору өчен нигезләр каралмаган.</p> <p>Баш тарту өчен нигезләр:</p> <p>1) мондый гамәл кылу законга каршы килсә</p> <p>2) гамәл бүтән жирлек яки муниципаль район жирле үзидарә органының вазыйфаи заты (мирас милкен саклау буенча чаралар күрүгә карата һәм кирәк булган очракта, алар белән идарә итү буенча чаралар күрүгә карата) яисә нотариус тарафыннан кылынырга тиеш.</p> <p>3) нотариаль гамәл кылу турындагы үтенеч белән суд тарафыннан хокуктан файдалануга сәләтсез яисә хокуктан файдалануга чикле сәләтсез дип танылган граждан яки тиешле вәкаләтләре булмаган вәкил мөрәжәгать итсә.</p> <p>4)гамәл кылу закон таләпләренә туры килмәсә;</p> <p>5) Мөрәжәгать итүче тарафыннан документлар тулы күләмдә тапшырылмаган йә тәкъдим ителгән гаризада һәм (яисә) документларда тулы булмаган һәм (яисә) дәрәс булмаган мәгълүмат бар.</p>	
2.10. Муниципаль хезмэт күрсәткән өчен алына торган	нотариаль гамәлләр кылган өчен муниципаль хезмэт түләүле нигездә күрсәтелә.	

Муниципаль хезмэт күрсәтү стандартына таләпнең атамасы	Стандарт таләпләренең эчтәлегә	Муниципаль хезмәтне яки таләпне билгели торган норматив акт
дәүләт пошлинасын яисә башка түләүне алу тәртибе, күләме һәм алу нигезләре	<p>Дәүләт пошлинасы түбәндәге күләмдә түләнә:</p> <p>документларның күчәрмәләренең алардан өзәмтләренең дәрәсләген таныклау – документларның күчәрмәләре яки алардан өзәмтәнең бер бите өчен 10 сум.</p> <p>имзаның чынлыгын таныклау:</p> <p>гаризалар һәм башка документларда (юридик затларны теркәү турында банк карталарыннан һәм гаризалардан тыш) - 100 сум;</p> <p>банк карточкаларында һәм юридик затны теркәү турындагы гаризаларда (һәр заттан, һәр документта) - 200 сум.</p> <p>Авыл җирлегә башкарма комитеты бинасыннан читтә кылынган нотариаль гамәлләр өчен дәүләт пошлинасы бер ярым тапкыр артыграк күләмдә түләнә.</p> <p>Дәүләт пошлинасын түләү ташламалары РФ ХКның 333.38 статьясындагы 2, 4, 11 пунктларында билгеләнгән.</p>	
2.11. Муниципаль хезмэт күрсәтү өчен кирәк һәм мәҗбүри булган хезмәтләр күрсәтү өчен түләүне исәпләү методикасы турындагы мәғлүматны да кертеп, әлегә түләүне алу тәртибе, күләме һәм нигезләре	Кирәкле һәм мәҗбүри хезмэт күрсәтү таләп ителми	
2.12. Муниципаль хезмэт күрсәтү турында гариза биргәндә һәм әлегә хезмәтләр күрсәтү нәтиҗәләрен алганда чират кетүнең максималь вакыты	<p>Чират булганда муниципаль хезмэт алуға гариза бирү 15 минуттан артмаска тиеш.</p> <p>Муниципаль хезмэт күрсәтү нәтиҗәсен алганда чиратта торуның максималь вакыты 15 минуттан артмаска тиеш</p>	
2.13. Муниципаль хезмэт күрсәтү турында мөрәҗәгать итүченең гарызнамәсен теркәү срогы, шул исәптән электрон рәвештә	Гариза килгәннән соң бер көн эчендә	
2.14. Муниципаль хезмэт күрсәтелә торган биналарға мөрәҗәгать итүчеләрнең кәтү	<i>Муниципаль хезмэт күрсәтү яңгынга каршы система һәм яңгын сүндерү системасы, документлар тутыру өчен кирәкле җиһаз, мәғлүмат стендлары белән тәзмин ителгән</i>	

Муниципаль хезмэт күрсәтү стандартына таләпнең атамасы	Стандарт таләпләренең эчтәлегә	Муниципаль хезмәтне яки таләпне билгели торган норматив акт
<p><i>Һәм кабул итү урыннарына таләпләр, шул исәптән күрсәтелгән объектларның инвалидларны социаль яклау турындагы Россия Федерациясе законнары нигезендә инвалидларның файдалана алуын тәэмин итүгә, мондый хезмәтләр күрсәтү тәртибе турында визуаль, текстлы һәм мультимедиа мәгълүматын урнаштыруга һәм рәсмиләштерүгә карата таләпләр</i></p>	<p><i>биналарда алып барыла. Инвалидларның муниципаль хезмәт күрсәтү урынына тоткарлыксыз керү мөмкинлегә тәэмин ителә (бинага уңайлы керү-чыгу һәм аның эчендә хәрәкәт итү). Муниципаль хезмәт күрсәтү тәртибе турында визуаль, текстлы һәм мультимедияле мәгълүмат гариза бирүчеләр өчен уңайлы урыннарда, шул исәптән инвалидларның чикләнгән мөмкинлекләрен исәпкә алып урнаштырыла</i></p>	
<p>2.15. Муниципаль хезмәт күрсәтүләрнең үтемлек һәм сыйфат күрсәткечләре, шул исәптән муниципаль хезмәт күрсәткәндә мөрәжәгать итүченең вазыйфаи затлар белән хезмәттәшлеге саны һәм аларның давамлылыгы, муниципаль хезмәт күрсәтүләрнең күпфункцияле үзегендә, дәүләти һәм муниципаль хезмәтләр күрсәтүнең күпфункцияле үзегә читтән торып эшләүчеләрендә муниципаль хезмәт күрсәтүләр мөмкинлегә, муниципаль хезмәт күрсәтү барышы турында мәгълүмат алу мөмкинлегә, шул</p>	<p>Муниципаль хезмәт күрсәтүнең һәркем файдалана алырлык булуы һәм сыйфат күрсәткечләре: жәмәгать транспортынан файдалану зонасында бина урнашкан; белгечләрнең, шулай ук гариза бирүчеләрдән документлар кабул итү башкарыла торган бүлмәләрнең житәрлек санды булуы; «Интернет» челтәрендәгә мәгълүмат стендларында, мәгълүмат ресурсларында, Бердәм дәүләт һәм муниципаль хезмәтләр порталында муниципаль хезмәт күрсәтү ысуллары, тәртибе һәм сроклары турында тулы мәгълүмат булу; инвалидларга хезмәтләрдән башкалар белән тигез дәрәжәдә файдаланырга комачаулаучы каршылыкларны узуда ярдәм итү. Түбәндә саналачак очрактар муниципаль хезмәт күрсәтү сыйфатын билгели: документлар кабул иткәндә һәм гариза бирүчеләргә документлар биргәндә чиратлар; муниципаль хезмәт күрсәтү срокларын бозулар; муниципаль хезмәт күрсәтүче муниципаль хезмәткәрләрнең</p>	

Муниципаль хезмэт күрсөтү стандартына таләпнең атамасы	Стандарт таләпләренең эчтәлеге	Муниципаль хезмәтне яки таләпне билгели торган норматив акт
<p>исәптән мәгълүмати-коммуникация технологияләрен кулланып, мәгълүмат алу мөмкинлеге</p>	<p>гамәлләренә (гамәл кылмауларына) шикаятьләр; муниципаль хезмэт күрсөтүче муниципаль хезмәткәрләренең мөрәжәгать итүчеләргә карата тупас, игътибарсыз мөнәсәбәтенә карата шикаятьләр.</p> <p>Муниципаль хезмэт күрсөтү турында гариза биргәндә һәм муниципаль хезмэт күрсөтү нәтижәләрен алганда муниципаль хезмэт күрсөтүче вазыйфаи затның һәм гариза бирүченең бер тапкыр аралашуы күздә тотыла. Аралашуның дәвамлылыгы регламент белән билгеләнә.</p> <p>Муниципаль хезмэт күрсөтүне дәүләт һәм муниципаль хезмәтләр күрсөтүнең күпфункцияле үзегендә (алга таба - МФЦ) консультация, документлар кабул иткәндә һәм биргәндә КФҮ белгече башкара.</p> <p>Муниципаль хезмэт күрсөтү барышы турында мәгълүматны мөрәжәгать итүче Арча муниципаль районының сайтында, дәүләт һәм муниципаль хезмәтләрнең бердәм порталында, КФҮтә алырга мөмкин</p>	
<p>2.16. Муниципаль хезмәтне электрон формада күрсөтү үзенчәлекләре</p>	<p>Муниципаль хезмәтне электрон формада алу тәртибе турында консультацияне интернет- кабул итү яки Татарстан Республикасы дәүләт һәм муниципаль хезмәтләр порталы аша алырга мөмкин.</p> <p>Электрон рәвештә муниципаль хезмэт күрсөтү турында гариза бирү законда каралган очракта, гариза Татарстан Республикасы дәүләт һәм муниципаль хезмәтләр порталы (http://uslugi.tatar.ru/) яисә Дәүләт һәм муниципаль хезмәтләр (функцияләр) бердәм порталы (http:// www.gosuslugi.ru/) аша бирелә.</p>	

3. Административ процедураларны үтәү тәртибен, аларны үтәү тәртибенә таләпләр, шул исәптән административ процедураларны электрон рәвештә башкару үзенчәлекләре, шулай ук күп функцияле үзәкләрдә, дәүләти һәм муниципаль хезмәтләр күрсәтүнең күпфункцияле үзәгенең читтән торып эшләү урыннарында административ процедураларны башкару үзенчәлекләре

3.1. Муниципаль хезмәт күрсәткәндә гамәлләрнең эзлеклелеген тасвирлау

3.1.1. Муниципаль хезмәт күрсәтү түбәндәге процедураларны үз эченә ала:

- 1) гариза бирүчегә консультация бирү;
- 2) гаризаны кабул итү һәм теркәү;
- 3) муниципаль хезмәт нәтижеләрен әзерләү һәм бирү;

3.1.2. Муниципаль хезмәт күрсәтү буенча гамәлләрнең эзлеклелеге блок-схемасы 1 нче кушымтада күрсәтелгән.

3.2. Гариза бирүчегә консультация бирү

3.2.1. Мөрәжәгать итүче шәхсән һәм (яки) телефон аша Башкарма комитетка муниципаль хезмәт күрсәтү тәртибе турында консультация алу өчен мөрәжәгать итә.

Башкарма комитет житәкчесе урынбасары (секретарь), нотариаль гамәлләр башкару өчен жавап бирүче (алга таба – Башкарма комитет житәкчесе урынбасары, мөрәжәгать итүчегә консультация бирә, шул исәптән муниципаль хезмәт алу өчен кирәкле документларның составы, формасы һәм эчтәлегенә буенча һәм, кирәк булганда, гариза бланкын тугыруда ярдәм итә.

Әлеге пунктта билгеләнә торган процедура гариза бирүче мөрәжәгать иткән көнне гамәлгә ашырыла.

Процедураның нәтижәсе: тапшырылган документларның составы, формасы һәм эчтәлегенә буенча консультацияләр, искәртүләр.

3.3. Гаризаны кабул итү һәм теркәү

3.3.1. Мөрәжәгать итүче шәхсән, ышанычлы зат аша муниципаль хезмәт күрсәтү турында язма гариза бирә һәм әлеге Регламентның 2.5 пункты нигезендә документларны башкарма комитетта тапшыра.

3.3.2. Башкарма комитет житәкчесе урынбасары (секретаре):

гариза бирүченең шәхесен таныклай;

гариза бирүченең вәкаләтләрен тикшерә (ышанычнамә буенча эш иткән очракта); әлеге Регламентның 2.5 пунктында каралган документларның булу-булмавын тикшерә;

тапшырылган документларның билгеләнгән таләпләргә туры килү-килмәвен тикшерә (документларның күчәрмәләрен тиешенчә ясау, документларда төзәтүләр, өстәп язучылар, сызылган сүзләр һәм башка килештерелмәгән төзәтүләрнең булмавы).

Кисәтүләр булмаган очракта, Башкарма комитет житәкчесе урынбасары (секретаре):

гаризаны кабул итә һәм аны махсус журналда терки;

мөрәжәгать итүчегә документларны кабул итү датасы, бирелгән керү номеры, муниципаль хезмәтне башкару датасы һәм вакыты турында мәгълүмат язылган гариза күчәрмәсен тапшыра.

Әлеге Регламентның 2.8 пункттында каралган документларны кабул итүдән баш тарту өчен нигезләр булган очракта, белгеч, документларны кабул итүне алып баручы белгеч, мөрәжәгать итүчегә гаризаны теркәү өчен каршылыктар булу турында хәбәр итә һәм тапшырылган документларда ачыкланган житешсезлекләрне язмача аңлатып, документларны кире кайтара.
Процедураларның нәтижәсе: кабул ителгән һәм теркәлгән гариза яки гариза бирүчегә кире кайтарылган документлар.

3.4. Муниципаль хезмәт нәтижәләрен әзерләү һәм бирү

3.4.1. Башкарма комитет житәкчесе урынбасары (секретаре) гаризаны теркәгәннән соң:

гаризага беркетелә торган документларда булган мәгълүматларны тикшерә;
әлеге Регламентның 2.9 пункттында каралган хезмәт күрсәтүдән баш тарту өчен нигезләрнең булуын тикшерә.

Хезмәт күрсәтүдән баш тарту өчен нигезләр булган очракта, Башкарма комитет житәкчесе урынбасары (секретаре) мөрәжәгать итүчегә баш тарту сәбәпләре турында хәбәр итә һәм әлеге Регламентның 3.5 пункттында каралган процедураларны башкара.

Нотариаль гамәлне кичектерү өчен нигезләр булган очракта Башкарма комитет житәкчесе урынбасары (секретаре) әлеге Регламентның 3.5 пункттында каралган процедураларны башкара.

Муниципаль хезмәт күрсәтүдән баш тарту өчен нигезләр булмаган очракта белгеч: нотариаль гамәлләр кылган өчен түләүнең дәрәслеген тикшерә;
документның күчәрмәсен яки өземтәне документның төп нөсхәсе белән чагыштыра;

документ күчәрмәләренең, өземтәнең дәрәслеген раслый;

Россия Федерациясә дәүләт гербы сурәте төшерелгән жирлек башкарма комитеты имзасын куя, басма читкә жибәрелә;

нотариаль гамәлләрне теркәү реестрында терки;

гариза бирүчегә таныкланган документларны кире кайтара.

Әлеге Регламентның 3.3 -3.4 пунктлары белән билгеләнә торган процедуралар гариза теркәлгәннән соң 15 минут эчендә гамәлгә ашырыла.

Процедураларның нәтижәсе: гариза бирүчегә тапшырылган нотариуста расланган документларның күчәрмәләре яки өземтәләр.

3.4.2. Башкарма комитет житәкчесе урынбасары (секретаре) хезмәт күрсәтүдән баш тарту турында карар кабул ителгән очракта, нотариаль гамәлләр кылудан баш тарту турында карар чыгара. Карар гариза бирүчегә почта аша жибәрелә.

Әлеге пункт белән билгеләнә торган процедуралар мөрәжәгать итүче хезмәт күрсәтүне сорап мөрәжәгать иткәннән соң биш көннән дә соңга калмыйча гамәлгә ашырыла.

Процедураларның нәтижәсе: мөрәжәгать итүчегә жибәрелгән нотариаль гамәлләр кылудан баш тарту турында карар.

3.5. Нотариаль гамәл кылуны кичектереп тору

3.5.1. Башкарма комитет житәкчесе урынбасары (секретаре) нотариаль гамәл кылуны түбәндәге очрактарда кичектереп торырга мөмкин:

физик һәм юридик затлардан өстәмә мәгълүмат соратып алу зарурилыгы булганда;

документларны экспертизага жибәрү кирәк булганда;

кызыксынган затлардан аларның бу гамәлләргә каршы булмавы турында соратулар кирәк булганда

Башкарма комитет җитәкчесе урынбасары (секретаре) мөрәҗәгать итүчегә нотариаль гамәлләр кылуның кичектерелеп торыуы турында хәбәр итә.

Әлеге пункт белән билгеләнә торган процедуралар гариза бирүче мөрәҗәгать иткән көнне гамәлгә ашырыла.

Процедураларның нәтижәсе: мөрәҗәгать итүчегә нотариаль гамәл кылуның кичектерелүе турында хәбәр итү.

3.5.2. Башкарма комитет җитәкчесе урынбасары (секретаре) нотариаль гамәлләр кылуны кичектерү турында карар кабул ителгәннән соң өстәмә мәгълүмат алу өчен кирәкле соратуны әзерли һәм тиешле органга яки кызыксынган затка җибәрә. Әлеге пункт белән билгеләнә торган процедуралар мөрәҗәгать итүче мөрәҗәгать иткәннән соң биш көннән дә соңга калмыйча гамәлгә ашырыла.

Процедураларның нәтижәсе: тиешле органга яки кызыксынган затка җибәрелгән сорату.

3.5.3. Башкарма комитет җитәкчесе урынбасары (секретаре) соратуларга җавап алынганнан соң мөрәҗәгать итүчегә хәбәр итә һәм әлеге Регламентның 3.3 -3.4 пунктларында билгеләнгән тәртиптә хезмәт күрсәтә.

3.6. Техник хаталарны төзәтү.

3.6.1. Муниципаль хезмәт нәтижәсе булган документта техник хата ачыкланган очракта, мөрәҗәгать итүче башкарма комитетка тапшыра:

техник хатаны төзәтү турында гариза (2 нче кушымта);

мөрәҗәгать итүчегә техник хатасы булган муниципаль хезмәт күрсәтү нәтижәсе буларак бирелгән документ;

техник хаталар булуны раслый торган юридик көчкә ия документлар;

Муниципаль хезмәт нәтижәсе булган документта күрсәтелгән белешмәләрдә техник хатаны төзәтү турында гариза гариза бирүче (аның вәкиле) шәхсән яки почта аша (шул исәптән электрон почта аша) яки дәүләт һәм муниципаль хезмәтләрнең бердәм порталы яки дәүләт һәм муниципаль хезмәтләр күрсәтү күпфункцияле үзегә аша бирелә.

3.6.2. Башкарма комитет җитәкчесе урынбасары техник хатаны төзәтү турында гаризаны кабул итә, беркетелгән документлар белән гаризаны терки.

Әлеге пункт белән билгеләнә торган процедура гариза теркәлгәннән соң бер көн эчендә гамәлгә ашырыла.

Процедураның нәтижәсе: кабул ителгән һәм теркәлгән гариза.

3.6.3. Башкарма комитет җитәкчесе урынбасары документларны карый һәм хезмәт нәтижәсе булган документка төзәтмәләр кертү максатыннан әлеге Регламентның 3.4 пунктында каралган процедураларны гамәлгә ашыра, төзәтелгән документны мөрәҗәгать итүчедән (вәкаләтле вәкилгә) техник хата булган документның оригиналын кире алу белән шәхсән үзенә кул куйдырып бирә.

Әлеге пункт белән билгеләнә торган процедура, техник хата ачыкланганнан соң яки җибәрелгән хата турында теләсә кайсы кызыксынган заттан гариза алганнан соң, өч көн эчендә гамәлгә ашырыла.

Процедураның нәтижәсе: гариза бирүчегә тапшырылган (җибәрелгән) документ.

4. Муниципаль хезмэт күрсәтүне контрольдә тоту тәртибе һәм формалары

4.1. Муниципаль хезмэт күрсәтүнең тулылыгын һәм сыйфатын контрольдә тоту гариза бирүчеләрнең хокукларын бозу очракларын ачыклау һәм бетерүен, муниципаль хезмэт күрсәтү процедураларының үтәлешен тикшерүне, жирле үзидарә органы вазыйфаи затларының гамәлләренә (гамәл кылмауларына) карарлар әзерләүне үз эченә ала.

Административ процедураларның үтәлешен контрольдә тоту формаларына түбәндәгеләр керә:

- 1) муниципаль хезмэт күрсәтү буенча документ проектларын тикшерү һәм килештерү. Тикшерү нәтижәсе булып проектларны имзалау тора;
- 2) билгеләнгән тәртиптә алып барыла торган эш башкаруны тикшерү;
- 3) муниципаль хезмэт күрсәтү процедураларының үтәлешенә билгеләнгән тәртиптә контроль тикшерүләр уздыру.

Контроль тикшерүләр план буенча (жирле үзидарә органы эшчәнлегенең ярты еллык яки еллык планнары нигезендә башкарыла) һәм планнан тыш булырга мөмкин. Тикшерүләр уздырганда муниципаль хезмэт күрсәтүгә (комплекслы тикшерүләр) бәйле барлык мәсьәләләр дә яисә мөрәжәгать итүченең конкрет мөрәжәгәте буенча карала ала.

Муниципаль хезмэт күрсәткәндә һәм карар кабул иткәндә гамәлләрнең башкарылуын тикшереп торуну гамәлгә ашыру максатларында жирлек башлыгына муниципаль хезмэт күрсәтү нәтижеләре турында белешмәләр тапшырыла.

4.2. Муниципаль хезмэт күрсәтү буенча административ процедураларда билгеләнгән гамәлләрнең эзлеклелеге үтәлешенә агымдагы контроль жирлек башлыгы тарафыннан гамәлгә ашырыла.

4.3. Агымдагы контрольне гамәлгә ашыручы вазифаи затлар исемлеге жирле үзидарә органының структур бүлекчәләре турындагы нигезләмәләр һәм вазифаи регламентлар белән билгеләнә.

Үткәрелгән тикшерүләр нәтижеләре буенча гариза бирүчеләрнең хокуклары бозылу очраклары ачыкланган очракта, гаепле затлар Россия Федерациясе законнары нигезендә җаваплылыкка тартыла.

4.4. Жирлек башлыгы мөрәжәгать итүчеләрнең мөрәжәгатьләрен үз вакытында карамаган өчен җаваплы.

Башкарма комитет секретаре әлеге Регламентның 3 бүлегендә күрсәтелгән административ гамәлләрне вакытында һәм (яисә) тиешенчә үтәмәгән өчен муниципаль хезмэт күрсәтү барышында кабул ителә торган (башкарыла торган) карарлары һәм гамәлләре (гамәл кылмавы) өчен Законда билгеләнгән тәртиптә җаваплы була.

4.5. Гражданныр, аларның берләшмәләре һәм оешмалары ягыннан муниципаль хезмэт күрсәтүне тикшереп торуну муниципаль хезмэт күрсәткәндә, муниципаль хезмэт күрсәтү тәртибе турында тулы, актуаль һәм дөрөс мәгълүмат алганда һәм муниципаль хезмэт күрсәтү барышында мөрәжәгатьләренә (шикаятьләренә) судка кадәр карау мөмкинлеге булганда эшчәнлекнең ачыклығы ярдәмендә гамәлгә ашырыла.

5. Муниципаль хезмэт күрсәтүче органнарның, шулай ук аларның вазыйфаи затларының, муниципаль хезмәткәрләренең карарларына һәм гамәлләренә (гамәл кылмауларына) карата судка кадәр (судтан тыш) шикаять бирү тәртибе

5.1. Муниципаль хезмәттән файдаланучылар муниципаль хезмәт күрсәтүдә катнашучы Комитет хезмәткәрләренәң гамәлләренә (гамәл кылмауларына) судка кадәрге тәртиптә Башкарма комитетка шикаять бирергә хокуклы.

Гариза бирүче түбәндәге очракларда шикаять белән мөрәжәгать итә ала:

1) гариза бирүченәң муниципаль хезмәт күрсәтү турындагы гаризасын теркәү вакытын бозу;

2) муниципаль хезмәт күрсәтү вакытын бозу;

3) мөрәжәгать итүченәң муниципаль хезмәт күрсәтү өчен Россия Федерациясе, Татарстан Республикасы, Арча муниципаль районы норматив хокукый актларында каралмаган документларын таләбе;

4) гариза бирүчедән муниципаль хезмәт күрсәтү өчен Россия Федерациясе, Татарстан Республикасы норматив хокукый актлары, муниципаль хокукый актлар белән каралган документларны кабул итүдән баш тарту;

5) федераль законнарда һәм алар нигезендә кабул ителгән Россия Федерациясенәң, Татарстан Республикасының, Арча муниципаль районының башка норматив хокукый актларында баш тартсалар, муниципаль хезмәт күрсәтүдән баш тарту;

6) муниципаль хезмәт күрсәткәндә мөрәжәгать итүчедән Россия Федерациясе, Татарстан Республикасы, Арча муниципаль районы норматив хокукый актларында каралмаган түләү таләп ителү;

7) Башкарма комитетның, Башкарма комитетның вазыйфаи затының муниципаль хезмәт күрсәтү нәтижәсендә бирелгән документларда жибәрелгән хаталарны һәм ялгышларны төзәтүдән баш тартуы яисә мондый төзәтмәләренәң билгеләнгән срогын бозу.

5.2. Шикаять язмача кәгазьдә яки электрон формада бирелә.

Шикаятьне почта аша, күпфункцияле үзәк аша, "Интернет" мәгълүмат-телекоммуникация челтәренән файдаланып, Арча муниципаль районының рәсми сайтынан (<http://www.arsk.tatar.ru>), Татарстан Республикасының дәүләти һәм муниципаль хезмәтләр бердәм порталынан (<http://uslugi.tatar.ru/>), Дәүләти һәм муниципаль хезмәтләренәң (функцияләренәң) Бердәм порталынан (<http://www.gosuslugi.ru/>) файдаланырга, шулай ук мөрәжәгать итүченә шәхсән кабул иткәндә кабул итәргә мөмкин.

5.3. Шикаятьне карау срогы - аны теркәгән көннән алып унбиш эш көне эчендә. Муниципаль хезмәт күрсәтүче органның, муниципаль хезмәтне күрсәтүче органдагы вазыйфаи затның мөрәжәгать итүчедән документларны кабул итүдән баш тартуына яисә жибәрелгән басма хаталарны һәм хаталарны төзәтүдә яисә мондый төзәтүләренәң билгеләнгән срогы бозылган очракта - аны теркәгән көннән алып биш эш көне эчендә кире кагылган очракта.

5.4. Шикаятьтә түбәндәге мәгълүмат булырга тиеш:

1) карарларына һәм гамәлләренә (гамәл кылмауларына) карата шикаять белдерелә торган хезмәт күрсәтүче органның, хезмәт күрсәтүче органның вазифаи затының яисә муниципаль хезмәткәренәң исем-атамасы;

2) мөрәжәгать итүче- физик затның фамилиясе, исеме, атасының исеме (соңгысы - булган очракта), яшәү урыны турында белешмәләр, мөрәжәгать итүче- юридик затның урнашу урыны турында белешмәләр, шулай ук элементә өчен телефон номеры (номерлары), электрон почта адресы (булган очракта) һәм мөрәжәгать итүчегә җавап жибәрелергә тиешле почта адресы (булганда);

3) муниципаль хезмәт күрсәтә торган органның, муниципаль хезмәт күрсәтә торган органның вазифаи затының яки муниципаль хезмәткәрнең шикаять белдерелә торган карарлары һәм гамәлләре (гамәл кылмаулары) турында мәгълүматлар;

4) мөрәжәгать итүченең хезмәт күрсәтә торган органның, хезмәт күрсәтә торган органның вазифаи затының яисә муниципаль хезмәткәрнең карары һәм гамәле (гамәл кылмавы) белән килешмәвенә нигез булган дәлилләр.

5.5. Шикаятькә анда бәян ителгән хәлләрне раслый торган документларның күчәрмәләре беркетеп бирелергә мөмкин. Бу очракта шикаятьтә аңа беркетеп бирелә торган документлар исемлегә китерелә.

5.6. Шикаятькә муниципаль хезмәт күрсәтүче имза сала.

5.7. Шикаятьне карау нәтижәләре буенча жирлек башлыгы түбәндәге карарларның берсен кабул итә:

1) шикаятьне канәгатьләндерә, шул исәптән кабул ителгән карарны гамәлдән чыгару, хезмәт күрсәтү нәтижәсендә бирелгән документларда хезмәт күрсәтүче орган тарафыннан җибәрелгән басма хаталарны һәм хаталарны төзәтү, мөрәжәгать итүчегә түләтү Россия Федерациясе норматив хокукый актларында, Татарстан Республикасы норматив хокукый актларында каралмаган акчаларны кире кайтару рәвешендә, шулай ук башка рәвешләрдә;

2) шикаятьне канәгатьләндерүдән баш тарта.

Әлеге пунктта күрсәтелгән карар кабул ителгән көннән соң килә торган көннән дә соңга калмыйча, гариза бирүчегә язма рәвештә һәм, гариза бирүченең теләге буенча, электрон формада шикаятьне карап тикшерү нәтижәләре турында дәлилленгән җавап җибәрелә.

5.8. Шикаятьне карап тикшерү барышында яисә нәтижәләре буенча административ хокук бозу яисә җинаятьләр составы билгеләре ачыкланган очракта, шикаятьләрне карау вәкаләтләре бирелгән вазыйфаи зат булган материалларны кичекмәстән прокуратура органнарына җибәрә.

Муниципаль хезмэт күрсәтү буенча гамәлләрнең эзлеклелеге блок-схемасы

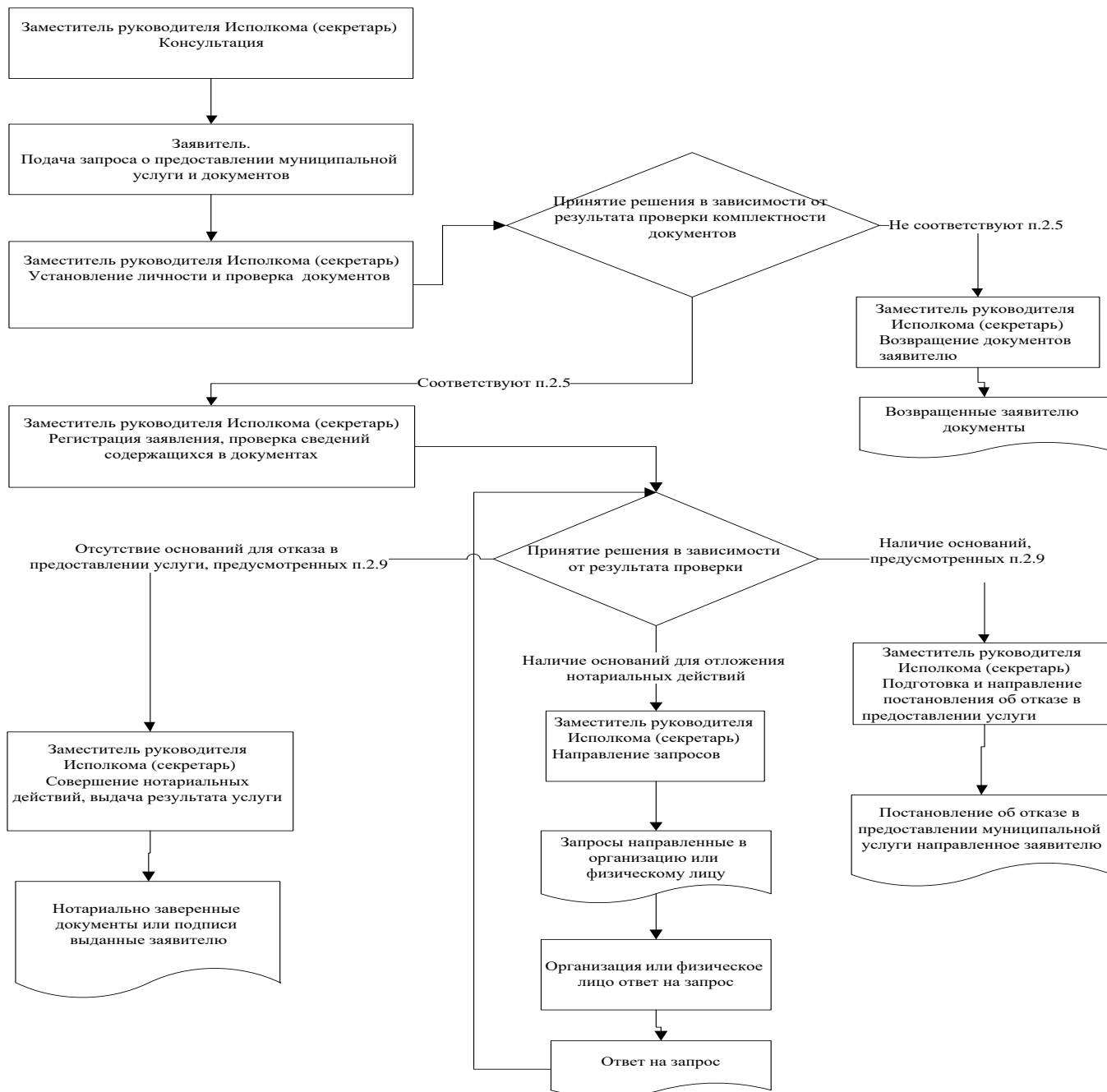

_____ муниципаль районы Башкарма комитеты житөкчесенө

Гариза
техник хаталарны төзөтү турында

Муниципаль хезмөт күрсөтүдө жибөрөлгөн хата турында хөбөр итөм

_____ хезмөт күрсөткөндө жибөрөлгөн хата турында хөбөр итөм

Язылган: _____

Дөрөс мәгълүмат: _____

Жибөрөлгөн техник хатаны төзөтүгөзне һәм муниципаль хезмөт күрсөтү нәтижәсе булган документка тиешле үзгәрешләр кертүгөзне сорыйм.

Түбөндөгө документларны беркетөм:

- 1.
- 2.
- 3.

Техник хатаны төзөтү турындагы гаризаны кире кагу турында карар кабул ителгән очракта, өлеге карарны түбөндөгө ысул белән жибөрүгөзне сорыйм:

электрон документны E-mail адресына жибөрү юлы белән: _____;

көгазьдө расланган күчөрмө рөвешөндө почта аша почта жибөрөлгөн адрес буенча:

_____.

Муниципаль хезмөт күрсөтү максатыннан, алар нигезөндө муниципаль хезмөт күрсөтө торган орган тарафыннан карарлар кабул ителүне исөпкө алып, шул исөптөн автоматлаштырылган төртиптө, шөхси мәгълүматларны эшкөртүгө (жыю, системага салу, туплау, саклау, тәгаенлөү (яңарту, үзгөртү), файдалану, тарату (шул исөптөн тапшыру), шөхөссөзлөндөрү, ябу, шөхси мәгълүматларны юк итү, шулай ук муниципаль хезмөт күрсөтү кысаларында шөхси мәгълүматларны эшкөртү өчөн кирөкле булган башка гәмөллөр) үземнең ризалыгымны, шулай ук минем тарафтан вөкалөт бирөлгөн затның ризалыгын раслыйм.

Өлеге гаризага кертөлгөн, минем шөхөсөмө һәм мин тәкъдим иткөн затка кагылышлы, шулай ук минем тарафтан түбөндө кертөлгөн белешмөлөрнең дөрөс булуын раслыйм.

Гаризага беркетөлгөн документлар (документларның күчөрмөлөрө) Россия Федерациясө законнары белән билгөлөнгөн талөплөргө туры килө, гариза биргөн вакытта бу документлар гәмөлдө һәм андагы мәгълүматлар дөрөс.

Миңа күрсөтелгөн муниципаль хезмөтнең сыйфатын бөялөү буенча _____ телефоны аша сөраштыруда катнашырга ризалыгымны бирөм.

(дата)
атасының исеме)

(имза) (_____)
(фамилиясе, исеме,

**Муниципаль хезмәт күрсәтү өчен җаваплы һәм аның үтәлешен контрольдә тотуны
гамәлгә ашыручы вазыйфаи затларның реквизитлары**

Арча муниципаль районы Утар-Аты авыл җирлеге башкарма комитеты

Вазыйфасы	Телефоны	Электрон адресы
Сәркәтип	50-3-31	Utat.Ars@tatar.ru

Арча муниципаль районының Утар-Аты авыл җирлеге советы

Вазыйфасы	Телефоны	Электрон адресы
Баш	50-3-31	Utat.Ars@tatar.ru

Татарстан Республикасы
Арча муниципаль районы
Утар-Аты авыл җирлеге
башкарма комитетының
«18» июль 2016ел, №10
Карарына 5 нче кушымта

Васыятнамәләр һәм ышанычнамәләр таныклыгы буенча муниципаль хезмәт күрсәтүнең административ регламенты

1. Гомуми нигезләмәләр.

1.1. Муниципаль хезмәт күрсәтүнең әлеге административ регламенты (алга таба - Регламент) васыять һәм ышанычнамәләр таныклыгы буенча муниципаль хезмәт күрсәтүнең стандартын һәм тәртибен (алга таба - муниципаль хезмәт) билгели.

1.2. Муниципаль хезмәттән файдаланучылар: физик затлар (алга таба-гариза бирүче).

1.3. Муниципаль хезмәт күрсәтү Арча муниципаль районы Утар-Аты авыл җирлеге башкарма комитеты (алга таба - Башкарма комитет) тарафыннан күрсәтелә.

1.3.1. Башкарма комитетның урнашкан урыны: Утар-Аты, Кооператив ур., 22 йорт.

Эш графигы:

дүшәмбе - пәнжешәмбе: 8.00 сәгатътән 17.00 сәгатъкә кадәр;

җомга: 8.00 сәгатътән 17.00 сәгатъкә кадәр;

ял көннәре: шимбә, якшәмбе

Ял итү һәм ашау өчен тәнәфес вакыты эчке хезмәт тәртибе кагыйдәләре белән билгеләнә.

Белешмә өчен телефон 88436650331.

Узу шәхесне таныклау документлары буенча.

1.3.2. «Интернет» мәгълүмат-телекоммуникация челтәрендә муниципаль районның рәсми сайты адресы (алга таба - «Интернет» челтәре): ([http:// www. Arsk.tatarstan.ru](http://www.Arsk.tatarstan.ru)).

1.3.3. Дәүләт хезмәте күрсәтү турындагы мәгълүмат түбәндөгечә алынырга мөмкин:

1) башкарма комитет биналарында урнашкан муниципаль хезмәт турында визуаль һәм текстлы мәгълүматлы стендлар ярдәмендә мөрәҗәгать итүчеләр белән эшләү өчен. Мәгълүмат стендларында урнаштырыла торган мәгълүмат шушы Регламентның 1.1, 1.3.1, 2.3, 2.5, 2.8, 2.10, 2.11, 5.1 пунктларындагы (пунктчаларындагы) муниципаль хезмәт турында белешмәләрне үз эченә ала;

2) «Интернет» челтәре аша муниципаль районның рәсми сайтында ([http:// www. Arsk.tatarstan.ru](http://www.Arsk.tatarstan.ru));

3) Татарстан Республикасы дәүләт һәм муниципаль хезмәтләр порталында (<http://uslugi.tatar.ru>);

4) дәүләт һәм муниципаль хезмәтләрнең (функцияләр) бердәм порталында ([http:// www.gosuslugi.ru](http://www.gosuslugi.ru));

5. Башкарма комитетта:

телдән мөрәҗәгать иткәндә-шәхсән яки телефон буенча;

язмача (шул исәптән электрон документ формасында) мөрәҗәгать иткәндә - язмача почта аша, электрон почта аша.

1.3.4. Муниципаль хезмәт күрсәтү мәсьәләләре буенча мәгълүмат башкарма комитет белгече тарафыннан муниципаль районның рәсми сайтында һәм башкарма комитет биналарындагы мәгълүмат стендларында мөрәҗәгать итүчеләр белән эшләү өчен урнаштырыла.

1.4. Муниципаль хезмәт күрсәтү:

Россия Федерациясе Граждан кодексы (беренче өлеш) 1994 елның 30 11 декабрдәгә 51-ФЗ номерлы (алга таба - РФ ГрК) (РФ законнар җыентыгы, 05.12.1994, №32, ст.3301);
Россия Федерациясе Салым кодексы (икенче өлеш) 05.08.2000 № 117-ФЗ (алга таба - РФ НК) (РФ законнар җыентыгы, 07.08.2000, №32, ст.3340);
Нотариат турында Россия Федерациясе законнарының 11.02.1993 № 4462-1 (алга таба - Нигезләр) (СНД Ведомости и РФ ВС, 11.03.1993 № 10, 357 ст.);
«Россия Федерациясендә җирле үзидарә оештыруның гомуми принциплары турында» 2003 елның 6 октябрдәгә 131-ФЗ номерлы Федераль закон (алга таба-131-ФЗ номерлы Федераль закон) (РФ законнары җыелышы, 06.10.2003, №40, ст. 3822);
"Дәүләт һәм муниципаль хезмәтләр күрсәтүне оештыру турында" 2010 елның 27 июлдәгә 210-ФЗ номерлы Федераль закон (алга таба - 210-ФЗ номерлы Федераль закон) (РФ законнар җыентыгы, 02.08.2010, № 31, 4179 ст.);
Россия Юстиция министрлыгының "Нотариаль гамәлләрне теркәү өчен реестрлар формасын, нотариаль таныклыкларны һәм килешүләрдә һәм таныкый торган документларда таныклау язмаларын раслау турында" 2002 елның 10 апрелдәгә 99 номерлы боерыгы (алга таба - 99 номерлы боерык) (федераль башкарма хакимият органнарының норматив актлары Бюллетене, №20, 20.05.2002);
Россия Юстиция министрлыгының 2007 елның 27 декабрдәгә 256 номерлы «Җирлекләренә һәм муниципаль районнарның җирле администрацияләре башлыклары һәм җирлекләре һәм муниципаль районнар җирле үзидарәләренә махсус вәкаләтле вазыйфаи затлары тарафыннан нотариаль гамәлләр кылу тәртибен раслау турында» боерыгы (алга таба - 256 номерлы боерык) (Россия газетасы, №3, 11.01.2008);
«Дәүләт һәм муниципаль түләүләр турында дәүләт мәгълүмат системасын алып бару тәртибен раслау хакында» 2012 елның 30 ноябрдәгә 19н номерлы Федераль казначылык (алга таба - 19н боерыгы) (федераль башкарма хакимият органнарының норматив актлары бюллетене, №1, 07.01.2013);
"Татарстан Республикасында җирле үзидарә турында" 2004 елның 28 июлдәгә 45-ТРЗ номерлы Татарстан Республикасы Законы (Татарстан Республикасы, №155-156, 03.08.2004);
Арча муниципаль районының Утар-Аты авыл җирлеге Советы карары белән кабул ителгән Татарстан Республикасы Арча муниципаль районының 27.10.2014 № 66 (алга таба - Устав) Уставы;
Башкарма комитетның эчке хезмәт тәртибе кагыйдәләре.

1.4. Әлеге Регламентта түбәндәгә терминнар һәм билгеләмәләр кулланыла:
гамәлдәгә законнар нигезендә һәм билгеле бер форма буенча төзелгән васыятьнамә-милек, кыйммәтләр, акчалата кертемнәр хужасының үлеменнән соң милек кем милкенә тапшырылырга тиешлеге турында нотариаль расланган язма күрсәтмәсе;
ышанычнамә булып өченче затлар каршында вәкиллек итү өчен зат тарафыннан башка затка бирелә торган язма вәкаләт таныла. Вәкил белән алыш-биреш ясау өчен язмача вәкаләт бирү турыдан-туры өченче затка тапшырылырга мөмкин.
техник хата – муниципаль хезмәт күрсәтүче орган тарафыннан җибәрелгән һәм документларга кертелгән мәгълүматларның (муниципаль хезмәт нәтижәсенә) документлардагы мәгълүматларга туры килмәвенә китергән хата (хата, ялгыш, грамматик яки арифметик хата яки башка шундый хата);
Әлеге Регламентта муниципаль хезмәт күрсәтү турында гариза (алга таба - гариза) дип телдән мөрәҗәгать аңлашыла.

2. Муниципаль хезмэт күрсөтү стандарты

Муниципаль хезмэт күрсөтү стандартына таләпнең атамасы	Стандарт таләпләренең эчтәлеге	Муниципаль хезмәтне яки таләпне билгели торган норматив акт
2.1. Муниципаль хезмэт атамасы	Васыятьнамә һәм ышанычнамә таныклығы	РФ Шәһәр төзелеше Кодексы; 256 номерлы боерык
2.2. <i>Жирле үзидарәнең муниципаль хезмәтне турыдан-туры күрсәтүче башкарма-күрсәтмә органы исеме</i>	Башкарма комитет	Устав; Нигезләмә;
2.3. Муниципаль хезмэт күрсөтү нәтижәсенең тасвирламасы	Васыятьнамә һәм ышанычнамәләр таныклығы буенча нотариаль гамәлләр башкару васыятьләр таныклығы буенча һәм ышанычнамәләр таныклығы буенча нотариаль гамәлләр кылудан баш тарту	
2.4. <i>Муниципаль хезмэт күрсәтү срогы, шул исәптән муниципаль хезмэт күрсәтүдә катнашучы оешмаларга мөрәжәгать итү зарурлыгын исәпкә алып, туктатып тору мөмкинлеге Россия Федерациясе законнарында каралган очракта, муниципаль хезмэт күрсәтүне туктатып тору срогы</i>	Васыятьнамәләрне һәм ышанычнамәләрне таныкклау мөрәжәгать иткән вакыттан алып бер эш көне дәвамында гамәлгә ашырыла. Хезмэт күрсәтүдән баш тарту турында карар кабул ителгән очракта, мөрәжәгать иткәннән соң биш эш көне эчендә. Нотариаль гамәл кылуны кичектерү турында карар кабул ителгән очракта, мөрәжәгать иткәннән соң биш эш көне эчендә. <i>Муниципаль хезмэт күрсәтү вакытын туктатып тору каралмаган;</i>	
2.5. Муниципаль хезмэт күрсәтү өчен закон яисә башка норматив хокукый актлар нигезендә кирәкле документларның, шулай ук мөрәжәгать итүче тарафыннан тапшырылырга тиешле муниципаль хезмәтләр күрсәтү өчен кирәкле һәм	1. Мөрәжәгать итүченең шәхесен таныкклаучы башка документлар. 2. Ышанычнамә.	256 номерлы боерык

<p>мәжбүри булган хезмәтләрнең төгәл исемлеге, мөрәжәгать итүче тарафыннан аларны алу ысуллары, шул исәптән электрон рәвештә, аларны тапшыру тәртибе</p>		
<p>2.6. Дәүләт органнары, жирле үзидарә органнары һәм башка оешмалар карамагындагы һәм мөрәжәгать итүче тапшырырга хокуклы муниципаль хезмәтләр күрсәтү өчен норматив хокукий актлар нигезендә кирәкле һәм мөрәжәгать итүче тапшырырга хокуклы булган документларның тулы исемлеге, шулай ук мөрәжәгать итүчеләр тарафыннан аларны алу ысуллары, шул исәптән электрон рәвештә, аларны тапшыру тәртибе; дәүләт органы, жирле үзидарә органы йә шушы документлар белән эш итүче оешма</p>	<p>Ведомствоара бәйләнеш кысаларында алына: Дәүләт пошлинасы турында белешмәләр</p>	<p>19н боерыгы</p>
<p><i>2.7. Норматив хокукий актларда каралган очракларда аларны килештерү хезмәт күрсәтү өчен таләп ителә торган һәм муниципаль хезмәт күрсәтүче орган гамәлгә ашыра торган дәүләт хакимияте органнары (жирле үзидарә органнары) һәм аларның структур бүлекчәләре</i></p>	<p>Килештерү таләп ителми</p>	

<i>исемлеге</i>		
2.8. Муниципаль хезмэт күрсәтү өчен кирәкле документларны кабул итүне кире кагу буенча сәбәпләрнең тулы исемлеге	<p>1) Документларның тиешле булмаган зат тарафыннан тапшырылуы;</p> <p>2) тапшырылган документларның әлеге Регламентның 2.5 пунктында күрсәтелгән документлар исемлегенә туры килмәве;</p> <p>3) гариза һәм гаризага теркәлө торган документларда эчтәлеген аңларга комачаулый торган өстөп язылган, сызылган сүзләр, төзәтмәләр булу;</p> <p>4) документларны тиешле булмаган органга тапшыру</p>	
2.9. Муниципаль хезмэт күрсәтүне туктатып тору яисә кире кагу өчен нигезләрнең тулы исемлеге	<p>Хезмэт күрсәтүне туктатып тору өчен нигезләр каралмаган.</p> <p>Баш тарту өчен нигезләр:</p> <p>1) мондый гамәл кылу законга каршы килсә</p> <p>2) гамәл башка жирлек яки муниципаль район жирле үзидарә органының вазыйфаи заты тарафыннан кылынырга тиеш</p> <p>3) нотариаль гамәл кылу турындагы үтенеч белән суд тарафыннан хокуктан файдалануга сәләтсез яисә хокуктан файдалануга чикле сәләтсез дип танылган граждандан яки тиешле вәкаләтләре булмаган вәкил мөрәжәгать итсә;</p> <p>4) дәүләт һәм муниципаль түләүләр турында дәүләт мәгълүмат системасы (алга таба – ГИС ГМП) аша дәүләт пошлинасын һәм нотариаль тарифны түләү турында мәгълүмат килмәү;</p> <p>5) мөрәжәгать итүче тарафыннан документлар тулы күләмдә тапшырылмаган яки гаризада һәм (яки) документларда тулы булмаган һәм (яки) дәрәс булмаган мәгълүмат булу.</p>	
2.10. Муниципаль хезмэт күрсәткән өчен алына торган дәүләт пошлинасын яисә башка түләүне алу тәртибе, күләме һәм алу нигезләре	<p>нотариаль гамәлләр кылган өчен муниципаль хезмэт түләүле нигездә күрсәтелә.</p> <p>Дәүләт пошлинасы</p> <p>1) Россия Федерациясе законнары нигезендә нотариаль форма таләп итүче алыш - бирешләр кылуга ышанычнамә таньклығы өчен-200 сум;</p> <p>2) Россия Федерациясе законнары нигезендә нотариаль форма таләп итә торган башка ышанычнамәләр таньклығы</p>	РФ НК 333.24, 333.25 ст.

	<p>өчен - 200 сум;</p> <p>3) ышанычлылыкны бирү тәртибендә бирелә торган ышанычнамә таныклығы өчен, әгәр таныклык Россия Федерациясе законнары нигезендә мәжбүри булса-200 сум;</p> <p>4) васыятьнамә таныклығы, ябык васыятьне кабул иткән өчен - 100 сум;</p> <p>5) әлеге пунктның 6 пунктчасында каралган мөлкәттән тыш, мөлкәт белән файдалану һәм (яки) эш итү хокукына ышанычнамәләр таныклығы өчен: балаларга, шул исәптән уллыкка алынган балаларга, иренә-хатынына, әти - әниләренә, бертуганнарына-100 сум; башка физик затларга-500 сум;</p> <p>6) автотранспорт чараларыннан файдалану һәм (яки) куллану хокукына ышанычнамә таныклығы өчен: балаларга, шул исәптән уллыкка алынган балаларга, иренә-хатынына, әти - әниләренә, бертуганнарына-250 сум; башка физик затларга-400 сум;</p> <p>Авыл жирлеге башкарма комитеты бинасыннан читтә кылынган нотариаль гамәлләр өчен дәүләт пошлинасы бер ярым тапкыр артыграк күләмдә түләнә. Нотариаль тариф-200 сум. Инвалидларга 1-2 төркем 100 сум, ташлама 50 %</p>	
<p>2.11. Муниципаль хезмәт күрсәтү өчен кирәк һәм мәжбүри булган хезмәтләр күрсәтү өчен түләүне исәпләү методикасы турындагы мәгълүматны да кертеп, әлеге түләүне алу тәртибе, күләме һәм нигезләре</p>	<p>Кирәкле һәм мәжбүри хезмәт күрсәтү таләп ителми</p>	
<p>2.12. Муниципаль хезмәт күрсәтү турында гариза биргәндә һәм әлеге хезмәтләр күрсәтү нәтижәләрен алганда чират кәтүнең максималь вакыты</p>	<p>Чират булганда муниципаль хезмәт алуга гариза бирү 15 минуттан артмаска тиеш. Муниципаль хезмәт күрсәтү нәтижәсен алганда чиратта торунуң максималь вакыты 15 минуттан артмаска тиеш</p>	

<p>2.13. Муниципаль хезмэт күрсәтү турында мөрәжәгать итүченең гарызнамәсен теркәү срогы, шул исәптән электрон рәвештә</p>	<p>Гариза килгәннән соң бер көн эчендә</p>	
<p>2.14. <i>Муниципаль хезмэт күрсәтелә торган биналарга мөрәжәгать итүчеләрнең көтү һәм кабул итү урыннарына таләпләр, шул исәптән күрсәтелгән объектларның инвалидларны социаль яклау турындагы Россия Федерациясе законнары нигезендә инвалидларның файдалана алуын тәэмин итүгә, мондый хезмәтләр күрсәтү тәртибе турында визуаль, текстлы һәм мультимедиа мәгълүматын урнаштыруга һәм рәсмиләштерүгә карата таләпләр</i></p>	<p><i>Муниципаль хезмэт күрсәтү янгынга каршы система һәм янғын сүндерү системасы, документлар тутыру өчен кирәкле жиһаз, мәгълүмат стендлары белән тәэмин ителгән биналарда алып барыла. Инвалидларның муниципаль хезмэт күрсәтү урынына тоткарлыксыз керү мөмкинлеге тәэмин ителә (бинага уңайлы керү-чыгу һәм аның эчендә хәрәкәт итү). Муниципаль хезмэт күрсәтү тәртибе турында визуаль, текстлы һәм мультимедияле мәгълүмат гариза бирүчеләр өчен уңайлы урыннарда, шул исәптән инвалидларның чикләнгән мөмкинлекләрен исәпкә алып урнаштырыла</i></p>	
<p>2.15. Муниципаль хезмэт күрсәтүләрнең үтемлек һәм сыйфат күрсәткечләре, шул исәптән муниципаль хезмэт күрсәткәндә мөрәжәгать итүченең вазыйфаи затлар белән хезмәттәшлеге саны һәм аларның дәвамлылыгы, муниципаль хезмэт күрсәтүләрнең күпфункцияле үзәгендә, дөүләти һәм муниципаль хезмәтләр</p>	<p>Муниципаль хезмэт күрсәтүнең һәркем файдалана алырлык булуы һәм сыйфат күрсәткечләре: жәмәгать транспортынан файдалану зонасы урнашкан; белгечләрнең, шулай ук гариза бирүчеләрдән документлар кабул итү башкарыла торган бүлмәләрнең житәрлек санда булуы; «Интернет» челтәрендәге мәгълүмат стендларында, мәгълүмат ресурсларында, Бердәм дөүләт һәм муниципаль хезмәтләр порталында муниципаль хезмэт күрсәтү ысуллары, тәртибе һәм сроклары турында тулы мәгълүмат булу; инвалидларга хезмәтләрдән башкалар белән тигез дәрәжәдә файдаланырга комачаулаучы каршылыкларны узуда ярдәм</p>	

<p>күрсәтүнең күпфункцияле үзәге читтән торып эшләүчеләрендә муниципаль хезмәт күрсәтүләр мөмкинлеге, муниципаль хезмәт күрсәтү барышы турында мәгълүмат алу мөмкинлеге, шул исәптән мәгълүмати-коммуникация технологияләрен кулланып, мәгълүмат алу мөмкинлеге</p>	<p>итү. Түбәндә саналачак очраklar муниципаль хезмәт күрсәтү сыйфатын билгели: документлар кабул иткәндә һәм гариза бирүчеләргә документлар биргәндә чиратлар; муниципаль хезмәт күрсәтү срокларын бозулар; муниципаль хезмәт күрсәтүче муниципаль хезмәткәрләренең гамәлләренә (гамәл кылмауларына) шикаятьләр; муниципаль хезмәт күрсәтүче муниципаль хезмәткәрләренең мөрәжәгать итүчеләргә карата тупас, игътибарсыз мөнәсәбәтенә карата шикаятьләр. Муниципаль хезмәт күрсәтү турында гариза биргәндә һәм муниципаль хезмәт күрсәтү нәтижәләрен алганда муниципаль хезмәт күрсәтүче вазыйфаи затның һәм гариза бирүченең бер тапкыр аралашуы күздә тотыла. Аралашуның дәвамлылыгы регламент белән билгеләнә. Муниципаль хезмәт күрсәтүне дәүләт һәм муниципаль хезмәтләр күрсәтүнең күпфункцияле үзәгендә (алга таба - МФЦ) консультация, документлар кабул иткәндә һәм биргәндә КФҮ белгече башкара. Муниципаль хезмәт күрсәтү барышы турында мәгълүмат мөрәжәгать итүче тарафыннан Бердәм дәүләти һәм муниципаль хезмәтләр порталында, КФҮ сайтында алынырга мөмкин</p>	
<p>2.16. Муниципаль хезмәтне электрон формада күрсәтү үзенчәлекләре</p>	<p>Муниципаль хезмәтне электрон формада алу тәртибе турында консультацияне интернет- кабул итү яки Татарстан Республикасы дәүләт һәм муниципаль хезмәтләр порталы аша алырга мөмкин. Өгәр законда муниципаль хезмәт күрсәтү турында гаризаны электрон формада бирү каралган булса, гариза Татарстан Республикасы дәүләт һәм муниципаль хезмәтләр порталы http://uslugi.tatar.ru яки бердәм дәүләт һәм муниципаль хезмәтләр (функцияләр) порталы http://www.gosuslugi.ru аша бирелә</p>	

3. Административ процедураларны үтәү тәртибен, аларны үтәү тәртибенә таләпләр, шул исәптән административ процедураларны электрон рәвештә башкару үзенчәлекләре, шулай ук күп функцияле үзәкләрдә, дәүләти һәм муниципаль хезмәтләр күрсәтүнең күпфункцияле үзәгенең читтән торып эшләү урыннарында административ процедураларны башкару үзенчәлекләре

3.1. Муниципаль хезмәт күрсәткәндә гамәлләрнең эзлеклелеген тасвирлау

3.1.1. Муниципаль хезмәт күрсәтү түбәндәге процедураларны үз эченә ала:

- 1) гариза бирүчегә консультация бирү;
- 2) гаризаны кабул итү һәм теркәү;
- 3) муниципаль хезмәт нәтижәләрен әзерләү һәм бирү;

3.1.2. Муниципаль хезмәт күрсәтү буенча гамәлләрнең эзлеклелеге блок-схемасы 1 нче кушымтада күрсәтелгән.

3.2. Гариза бирүчегә консультация бирү.

3.2.1. Мөрәжәгать итүче шәхсән һәм (яки) телефон аша Башкарма комитетка муниципаль хезмәт күрсәтү тәртибе турында консультация алу өчен мөрәжәгать итә.

Башкарма комитет секретаре мөрәжәгать итүчегә, шул исәптән, муниципаль хезмәт алу өчен кирәкле документларның составы, формасы һәм эчтәлегенә буенча консультацияләр бирә һәм кирәк булганда гариза бланкын тутыруда ярдәм күрсәтә.

Әлеге пунктта билгеләнә торган процедура гариза бирүче мөрәжәгать иткән көнне гамәлгә ашырыла.

Процедураның нәтижәсе: тапшырылган документларның составы, формасы һәм эчтәлегенә буенча консультацияләр, искәртүләр.

3.3. Гаризаны кабул итү һәм теркәү

3.3.1. Мөрәжәгать итүче васыятьнамәләр таныклыгы һәм ышанычнамәләр таныклыгы буенча нотариаль гамәлләр башкару турында язмача гариза бирә һәм әлеге Регламентның 2.5 пункты нигезендә документларны авыл башкарма комитетына тапшыра.

3.3.2. Башкарма комитет секретаре:

гариза бирүченең шәхесен таныкый;

гариза бирүченең вәкаләтләрен тикшерә (ышанычнамә буенча эш иткән очракта); әлеге Регламентның 2.5 пунктында каралган документларның булу-булмавын тикшерә;

тапшырылган документларның билгеләнгән таләпләргә туры килү-килмәвен тикшерә (документларның күчәрмәләрен тиешенчә ясау, документларда төзәтүләр, өстәп язучылар, сызылган сүзләр һәм башка килештерелмәгән төзәтүләрнең булмавы).

Кисәтүләр булмаган очракта Башкарма комитет секретаре:

гаризаны кабул итә һәм аны махсус журналда терки;

мөрәжәгать итүчегә документларны кабул итү датасы, бирелгән керү номеры, муниципаль хезмәтне башкару датасы һәм вакыты турында мәгълүмат язылган гариза күчәрмәсен тапшыра.

Әлеге Регламентның 2.8 пунктында каралган документларны кабул итүдән баш тарту өчен нигезләр булган очракта, Башкарма комитет секретаре, документларны кабул итүне алып баручы, мөрәжәгать итүчегә гаризаны теркәү өчен каршылыктар булу турында хәбәр итә һәм тапшырылган документларда ачылган житешсезлекләрнең эчтәлеген язмача аңлатып, документларны кире кайтара.

Процедураларның нәтижәсе: кабул ителгән һәм теркәлгән гариза яки гариза бирүчегә кире кайтарылган документлар.

3.4. Муниципаль хезмәт нәтижеләрен әзерләү һәм бирү

3.4.1. Башкарма комитет секретаре гаризаны теркәгәннән соң:

гаризага беркетелә торган документларда булган мәгълүматларны тикшерә; әлеге Регламентның 2.9 пунктында каралган хезмәт күрсәтүдән баш тарту өчен нигезләрнең булуын тикшерә.

Хезмәтне күрсәтүдән баш тарту өчен нигезләр булган очракта, башкарма комитет секретаре мөрәжәгать итүчегә баш тартуның сәбәпләре турында хәбәр итә һәм әлеге Регламентның 3.5 пунктында каралган процедураларны гамәлгә ашыра.

Нотариаль гамәлне кичектерү өчен нигезләр булган очракта, Башкарма комитет белгече әлеге Регламентның 3.6 пунктында каралган процедураларны башкара.

Муниципаль хезмәт күрсәтүдән баш тарту өчен нигезләр булмаган очракта, авыл жирлегә секретаре:

нотариаль гамәлләр кылган өчен түләүнең дәрәслеген тикшерә (дәүләт пошлинасы турында белешмәләр бирү турындагы гарызнамәнең ведомствоара электрон хезмәттәшлек системасы ярдәмендә электрон рәвештә жиберү юлы белән).

3.3-3.4 пунктлары белән билгеләнгән процедуралар мөрәжәгать итүче мөрәжәгать иткән вакыттан 15 минут дәвамында гамәлгә ашырыла.

Процедураларның нәтижәсе: васыятьнамәнең нотариаль таныклығы һәм ышанычнамә таныклығы.

3.4.2. Башкарма комитет секретаре хезмәт күрсәтүдән баш тарту турында карар кабул ителгән очракта, нотариаль гамәлләр кылудан баш тарту турында карар чыгара. Карар гариза бирүчегә почта аша жиберелә.

Әлеге пункт белән билгеләнә торган процедуралар мөрәжәгать итүче хезмәт күрсәтүне сорап мөрәжәгать иткәннән соң биш көннән дә соңга калмыйча гамәлгә ашырыла.

Процедураларның нәтижәсе: мөрәжәгать итүчегә жиберелгән нотариаль гамәлләр кылудан баш тарту турында карар.

3.5. Нотариаль гамәл кылуны кичектереп тору

3.5.1. Башкарма комитет секретаре нотариаль гамәлләр кылуны кичектерергә мөмкин:

физик һәм юридик затлардан өстәмә мәгълүмат соратып алу зарурилыгы булганда;

документларны экспертизага жиберү кирәк булганда;

кызыксынган затлардан аларның бу гамәлләргә каршы булмавы турында соратулар кирәк булганда

Башкарма комитет секретаре мөрәжәгать итүчегә нотариаль гамәлләр кылуның кичектерелүе турында хәбәр итә.

Әлеге пункт белән билгеләнә торган процедуралар гариза бирүче мөрәжәгать иткән көнне гамәлгә ашырыла.

Процедураларның нәтижәсе: мөрәжәгать итүчегә нотариаль гамәл кылуның кичектерелүе турында хәбәр итү.

3.5.2. Башкарма комитет секретаре нотариаль гамәлләр кылуны кичектерү турында карар кабул ителгәннән соң өстәмә мәгълүмат алу өчен кирәкле соратулар әзерли һәм тиешле органга яки кызыксынган затка жиһәрә.

Әлеге пункт белән билгеләнә торган процедуралар мөрәжәгать итүче мөрәжәгать иткәннән соң биш көннән дә соңга калмыйча гамәлгә ашырыла.

Процедураларның нәтижәсе: тиешле органга яки кызыксынган затка жиһәрелгән сорату.

3.5.3. Башкарма комитет секретаре соратуларга җаваплар килгәннән соң мөрәжәгать итүчегә хәбәр итә һәм 3.3-3.4 пунктларда билгеләнгән тәртиптә хезмәт күрсәтә.

3.6. Техник хаталарны төзәтү.

3.6.1. Муниципаль хезмәт нәтижәсе булган документта техник хата ачыкланган очракта, мөрәжәгать итүче башкарма комитетка тапшыра:

техник хатаны төзәтү турында гариза (2 нче кушымта);

мөрәжәгать итүчегә техник хатасы булган муниципаль хезмәт күрсәтү нәтижәсе буларак бирелгән документ;

техник хаталар булуны раслый торган юридик көчкә ия документлар;

Муниципаль хезмәт нәтижәсе булган документта күрсәтелгән белешмәләрдә техник хатаны төзәтү турында гариза гариза бирүче (аның вәкиле) шәхсән яки почта аша (шул исәптән электрон почта аша) яки дәүләт һәм муниципаль хезмәтләрнең бердәм порталы яки дәүләт һәм муниципаль хезмәтләр күрсәтү күпфункцияле үзәге аша бирелә.

3.6.2. Башкарма комитет секретаре техник хатаны төзәтү турында гариза кабул итә, теркәлгән документлар белән гариза терки.

Әлеге пункт белән билгеләнә торган процедура гариза теркәлгәннән соң бер көн эчендә гамәлгә ашырыла.

Процедураның нәтижәсе: кабул ителгән һәм теркәлгән гариза.

3.6.3. район администрациясе белгече документларны карап тикшерә һәм хезмәт нәтижәсе булып торган документка төзәтмәләрне кертү максатыннан, әлеге регламентның 3.4 пунктында каралган процедураларны башкара, һәм мөрәжәгать итүчедән (вәкаләтле вәкилдән) техник хата булган документның оригиналын кире алып, имза куйдырып, мөрәжәгать итүчегә (вәкаләтле вәкилгә) төзәтмәләр кертелгән документны тапшыра.

Әлеге пункт белән билгеләнә торган процедура, техник хата ачыкланганнан соң яки жиһәрелгән хата турында теләсә кайсы кызыксынган заттан гариза алганнан соң, өч көн эчендә гамәлгә ашырыла.

Процедураның нәтижәсе: гариза бирүчегә тапшырылган (жиһәрелгән) документ.

4. Муниципаль хезмәт күрсәтүне контрольдә тоту тәртибе һәм формалары

4.1. Муниципаль хезмәт күрсәтүнең тулылыгын һәм сыйфатын контрольдә тоту гариза бирүчеләрнең хокукларын бозу очракларын ачыклау һәм бетерүен, муниципаль хезмәт күрсәтү процедураларының үтәлешен тикшерүне, жирле

үзидарә органы вазыйфаи затларының гамәлләренә (гамәл кылмауларына) карарлар әзерләүне үз эченә ала.

Административ процедураларның үтәлешен контрольдә тоту формаларына түбәндәгеләр керә:

1) муниципаль хезмәт күрсәтү буенча документ проектларын тикшерү һәм килештерү. Тикшерү нәтижәсе булып проектларны имзалау тора;

2) билгеләнгән тәртиптә алып барыла торган эш башкаруны тикшерү;

3) муниципаль хезмәт күрсәтү процедураларының үтәлешенә билгеләнгән тәртиптә контроль тикшерүләр уздыру.

Контроль тикшерүләр план буенча (жирле үзидарә органы эшчәнлегенәң ярты еллык яки еллык планнары нигезендә башкарыла) һәм планнан тыш булырга мөмкин. Тикшерүләр уздырганда муниципаль хезмәт күрсәтүгә (комплекслы тикшерүләр) бәйле барлык мәсьәләләр дә яисә мөрәжәгать итүченәң конкрет мөрәжәгәте буенча карала ала.

Муниципаль хезмәт күрсәткәндә һәм карар кабул иткәндә гамәлләрнең башкарылуын тикшереп торуны гамәлгә ашыру максатларында жирлек башлыгына муниципаль хезмәт күрсәтү нәтижәләре турында белешмәләр тапшырыла.

4.2. Муниципаль хезмәт күрсәтү буенча административ процедураларда билгеләнгән гамәлләрнең эзлеклелеге үтәлешенә агымдагы контроль жирлек башлыгы тарафыннан гамәлгә ашырыла.

4.3. Агымдагы контрольне гамәлгә ашыручы вазифаи затлар исемлегә жирле үзидарә органының структур бүлекчәләре турындагы нигезләмәләр һәм вазифаи регламентлар белән билгеләнә.

Үткәрелгән тикшерүләр нәтижәләре буенча гариза бирүчеләрнең хокуклары бозылу очраklары ачыкланган очракта, гаепле затлар Россия Федерациясе законнары нигезендә җаваплылыкка тартыла.

4.4. Жирле үзидарә органы житәкчәсе гариза бирүчеләрнең мөрәжәгатьләре вакытында карап тикшерелмәвә өчен җаваплы.

Жирле үзидарә органының структур бүлекчәсе житәкчәсе (житәкче урынбасары) өлегә Регламентның 3 бүлегендә күрсәтелгән административ гамәлләрне вакытында һәм (яки) тиешенчә үтәмәгән өчен җаваплы.

Муниципаль хезмәт күрсәтү барышында кабул ителә торган (гамәлгә ашырыла торган) карарлар һәм гамәлләр (гамәл кылмау) өчен вазыйфаи затлар һәм башка муниципаль хезмәткәрләр законда билгеләнгән тәртиптә җаваплы.

4.5. Гражданныр, аларның берләшмәләре һәм оешмалары ягыннан муниципаль хезмәт күрсәтүне тикшереп торун муниципаль хезмәт күрсәткәндә эшчәнлекнең ачыклыгы, муниципаль хезмәт күрсәтү тәртибе турында тулы, актуаль һәм дәрәҗә мөһүмәт алу һәм муниципаль хезмәт күрсәтү барышында мөрәжәгатьләренә (шикаятьләренә) судка кадәр карау мөмкинлегә ярдәмдә гамәлгә ашырыла.

5.Муниципаль хезмәт күрсәтүче органнарның, шулай ук аларның вазыйфаи затларының, муниципаль хезмәткәрләренәң карарларына һәм гамәлләренә (гамәл кылмауларына) карата судка кадәр (судтан тыш) шикаять бирү тәртибе

5.1. Муниципаль хезмәттән файдаланучылар муниципаль хезмәт күрсәтүдә катнашучы Комитет хезмәткәрләренәң гамәлләренә (гамәл кылмауларына) судка кадәргә тәртиптә Башкарма комитетка шикаять бирергә хокуклы.

Гариза бирүче түбәндәге очраklарда шикаять белән мөрәжәгать итә ала:

1) гариза бирүченәң муниципаль хезмәт күрсәтү турындагы гаризасын теркәү вакытын бозу;

2) муниципаль хезмәт күрсәтү вакытын бозу;

3) мөрәжәгать итүченең муниципаль хезмәт күрсәтү өчен Россия Федерациясе, Татарстан Республикасы, Арча муниципаль районы норматив хокукый актларында каралмаган документларын таләбе;

4) гариза бирүчедән муниципаль хезмәт күрсәтү өчен Россия Федерациясе, Татарстан Республикасы норматив хокукый актлары, муниципаль хокукый актлар белән каралган документларны кабул итүдән баш тарту;

5) федераль законнарда һәм алар нигезендә кабул ителгән Россия Федерациясенең, Татарстан Республикасының, Арча муниципаль районының башка норматив хокукый актларында баш тартсалар, муниципаль хезмәт күрсәтүдән баш тарту;

6) муниципаль хезмәт күрсәткәндә мөрәжәгать итүчедән Россия Федерациясе, Татарстан Республикасы, Арча муниципаль районы норматив хокукый актларында каралмаган түләү таләп ителү;

7) Башкарма комитетның, Башкарма комитетның вазыйфаи затының муниципаль хезмәт күрсәтү нәтижәсендә бирелгән документларда жибәрелгән хаталарны һәм ялгышларны төзәтүдән баш тартуы яисә мондый төзәтмәләрнең билгеләнгән срогын бозу.

5.2. Шикаять язмача кәгазьдә яки электрон формада бирелә.

Шикаятьне почта аша, күпфункцияле үзәк аша, "Интернет" мәгълүмат-телекоммуникация челтәреннән, Арча муниципаль районының рәсми сайтынан (<http://www.arsk.tatarstan.ru>), Татарстан Республикасының дәүләти һәм муниципаль хезмәтләр бердәм порталынан (<http://uslugi.tatar.ru/>), дәүләт һәм муниципаль хезмәтләр (функцияләр) бердәм порталынан (<http://www.gosuslugi.ru/>) файдаланып, шулай ук мөрәжәгать итүчене шәхсән кабул иткәндә кабул итәргә мөмкин.

5.3. Шикаятьне карау срогы - аны теркәгән көннән алып унбиш эш көне эчендә. Муниципаль хезмәт күрсәтүче органның, муниципаль хезмәтне күрсәтүче органдагы вазыйфаи затның мөрәжәгать итүчедән документларны кабул итүдән баш тартуына яисә жибәрелгән басма хаталарны һәм хаталарны төзәтүдә яисә мондый төзәтүләрнең билгеләнгән срогы бозылган очракта - аны теркәгән көннән алып биш эш көне эчендә кире кагылган очракта.

5.4. Шикаятьтә түбәндәге мәгълүмат булырга тиеш:

1) карарларына һәм гамәлләренә (гамәл кылмауларына) карата шикаять белдерелә торган хезмәт күрсәтүче органның, хезмәт күрсәтүче органның вазифаи затының яисә муниципаль хезмәткәрнең исем-атамасы;

2) мөрәжәгать итүче- физик затның фамилиясе, исеме, атасының исеме (соңгысы - булган очракта), яшәү урыны турында белешмәләр, мөрәжәгать итүче- юридик затның урнашу урыны турында белешмәләр, шулай ук элементә өчен телефон номеры (номерлары), электрон почта адресы (булган очракта) һәм мөрәжәгать итүчегә җавап жибәрелергә тиешле почта адресы (булганда);

3) муниципаль хезмәт күрсәтә торган органның, муниципаль хезмәт күрсәтә торган органның вазифаи затының яки муниципаль хезмәткәрнең шикаять белдерелә торган карарлары һәм гамәлләре (гамәл кылмаулары) турында мәгълүматлар;

4) мөрәжәгать итүченең хезмәт күрсәтә торган органның, хезмәт күрсәтә торган органның вазифаи затының яисә муниципаль хезмәткәрнең карары һәм гамәле (гамәл кылмавы) белән килешмәвенә нигез булган дәлилләр.

5.5. Шикаятькә анда бәян ителгән хәлләрне раслый торган документларның күчermәләре беркетеп бирелергә мөмкин. Бу очракта шикаятьтә аңа беркетеп бирелә торган документлар исемлеге китерелә.

5.6. Шикаятькә муниципаль хезмәт күрсәтүче имза сала.

5.7. Шикаятьне карау нәтижеләре буенча жирлек башлыгы түбәндәге карарларның берсен кабул итә:

1) шикаятьне канәгатьләндерә, шул исәптән кабул ителгән карарны гамәлдән чыгару, хезмәт күрсәтү нәтижәсендә бирелгән документларда хезмәт күрсәтүче орган тарафыннан җибәрелгән басма хаталарны һәм хаталарны төзәтү, мөрәжәгать итүчегә түләтү Россия Федерациясе норматив хокукый актларында, Татарстан Республикасы норматив хокукый актларында каралмаган акчаларны кире кайтару рәвешендә, шулай ук башка рәвешләрдә;

2) шикаятьне канәгатьләндерүдән баш тарта.

Әлеге пунктта күрсәтелгән карар кабул ителгән көннән соң килә торган көннән дә соңга калмыйча, гариза бирүчегә язма рәвештә һәм, гариза бирүченең теләге буенча, электрон формада шикаятьне карап тикшерү нәтижеләре турында дәлилләнгән җавап җибәрелә.

5.8. Шикаятьне карап тикшерү барышында яисә нәтижеләре буенча административ хокук бозу яисә җинаятьләр составы билгеләре ачыкланган очракта, шикаятьләргә карау вәкаләтләре бирелгән вазыйфаи зат булган материалларны кичекмәстән прокуратура органнарына җибәрә.

1 нче кушымта

Муниципаль хезмәт күрсәтү буенча гамәлләрнең эзлеклелеге блок-схемасы

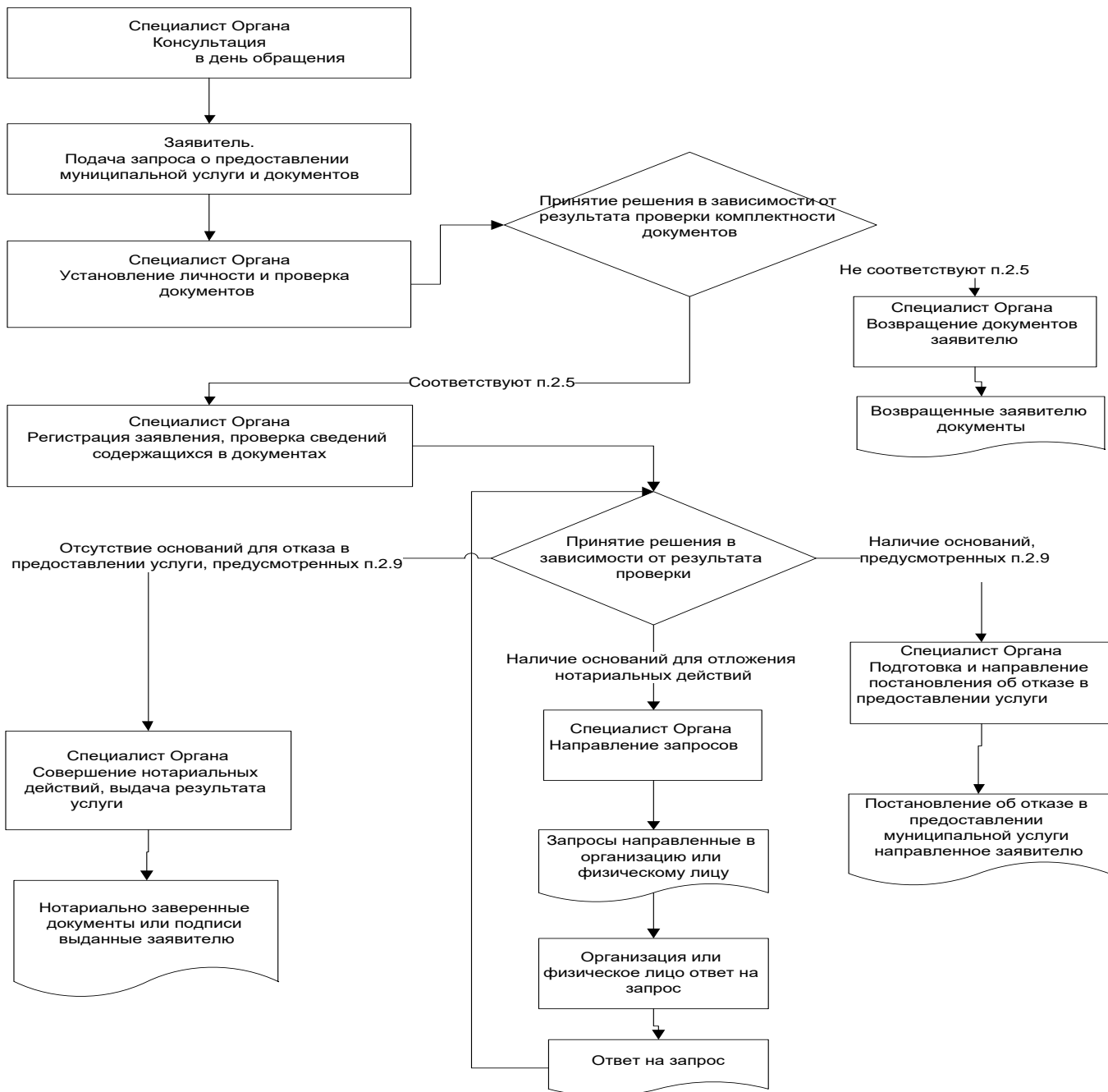

_____ муниципаль районы Башкарма комитеты житөкчесенө

**Гариза
техник хаталарны төзөтү турында**

Муниципаль хезмөт күрсөтүдө жибөрөлгөн хата турында хөбөр итөм

хезмөт күрсөткөндө жибөрөлгөн хата турында хөбөр итөм

Язылган: _____

Дөрөс мөгълүмат: _____

Жибөрөлгөн техник хатаны төзөтүгөзне һәм муниципаль хезмөт күрсөтү нәтижәсе булган документка тиешле үзгөрешләр кертүгөзне сорыйм.

Түбөндөгө документларны беркетәм:

- 1.
- 2.
- 3.

Техник хатаны төзөтү турындагы гаризаны кире кагу турында карар кабул ителгән очракта, әлеге карарны түбөндөгө ысул белән жибөрүгөзне сорыйм:

электрон документны E-mail адресына жибөрү юлы белән: _____;

көгазьдө расланган күчөрмә рөвешендө почта аша почта жибөрөлгөн адрес буенча:

Муниципаль хезмөт күрсөтү максатыннан, алар нигезендө муниципаль хезмөт күрсөтө торган орган тарафыннан карарлар кабул ителүне исәпкө алып, шул исәптән автоматлаштырылган тәртиптө, шәхси мөгълүматларны эшкөртүгө (жыю, системага салу, туплау, саклау, төгаенлөү (яңарту, үзгөртү), файдалану, тарату (шул исәптән тапшыру), шәхессезлөндөрү, ябу, шәхси мөгълүматларны юк итү, шулай ук муниципаль хезмөт күрсөтү кысаларында шәхси мөгълүматларны эшкөртү өчөн кирөкле булган башка гамөллөр) үземнең ризалыгымны, шулай ук минем тарафтан вөкаләт бирелгән затның ризалыгын раслыйм.

Әлеге гаризага кертелгән, минем шәхесемә һәм мин тәкьдим иткән затка кагылышлы, шулай ук минем тарафтан түбөндө кертелгән белешмөләрнең дөрөс булуын раслыйм.

Гаризага беркетелгән документлар (документларның күчөрмөләрө) Россия Федерациясе законнары белән билгелөнгән талөплөргө туры килө, гариза биргән вакытта бу документлар гамөлдө һәм андагы мөгълүматлар дөрөс.

Миңа күрсөтелгән муниципаль хезмөтнең сыйфатын бөялөү буенча _____ телефоны аша сораштыруда катнашырга ризалыгымны бирәм.

_____ (_____)

(дата)
исеме)

(имза)

(фамилиясе, исеме, атасының

**Муниципаль хезмәт күрсәтү өчен җаваплы һәм аның үтәлешен контрольдә тотуны
гамәлгә ашыручы вазыйфаи затларның реквизитлары**

Арча муниципаль районы Утар-Аты авыл җирлеге башкарма комитеты

Вазыйфасы	Телефоны	Электрон адресы
Сәркәтип	50-3-31	Utat.Ars@tatar.ru

Арча муниципаль районының Утар-Аты авыл җирлеге советы

Вазыйфасы	Телефоны	Электрон адресы
Баш	50-3-31	Utat.Ars@tatar.ru

Белешмә (өземтә) бирү буенча муниципаль хезмәт күрсәтүнең административ регламенты

1. Гомуми нигезләмәләр

1.1. Муниципаль хезмәт күрсәтүнең әлеге административ регламенты (алга таба - Регламент) белешмә (өземтә) бирү буенча муниципаль хезмәт күрсәтүнең (алга таба - муниципаль хезмәт) стандартын һәм тәртибен билгели.

1.2. Муниципаль хезмәттән файдаланучылар: физик затлар (алга таба-гариза бирүче, мөрәҗәгать итүче).

1.3. Муниципаль хезмәт күрсәтү Арча муниципаль районының Утар-Аты авыл җирлегенә (алга таба - Башкарма комитет) башкарма комитеты тарафыннан күрсәтелә.

1.3.1. Башкарма комитетның урнашкан урыны: (с.) Утар-Аты, Кооператив ур., 22 й.

Эш графигы:

дүшәмбе - пәнҗешәмбе: 8.00 сәгатьтән 17.00 сәгәتكә кадәр;

җомга: 8.00 сәгатьтән 17.00 сәгәتكә кадәр;

ял көннәре: шимбә, якшәмбе

Ял итү һәм ашау өчен тәнәфес вакыты эчке хезмәт тәртибе кагыйдәләре белән билгеләнә.

Белешмә өчен телефон 88436650331.

Узу шәхесне таныклау документлары буенча.

1.3.2. «Интернет» мәгълүмат-телекоммуникация челтәрендә муниципаль районның рәсми сайтының адресы (алга таба - «Интернет» челтәре): ([http://www. Arsk.tatarstan.ru](http://www.Arsk.tatarstan.ru)).

1.3.3. Дәүләт хезмәте күрсәтү турындагы мәгълүмат түбәндәгечә алынырга мөмкин:

1) башкарма комитет биналарында урнашкан муниципаль хезмәт турында визуаль һәм текстлы мәгълүматлы стендлар ярдәмендә мөрәҗәгать итүчеләр белән эшләү өчен. Мәгълүмат стендларында урнаштырыла торган мәгълүмат шушы Регламентның 1.1, 1.3.1, 2.3, 2.5, 2.8, 2.10, 2.11, 5.1 пунктларындагы (пунктчаларындагы) муниципаль хезмәт турында белешмәләргә үз эченә ала;

2) «Интернет» челтәре аша муниципаль районның рәсми сайтында ([http://www. Arsk.tatarstan.ru](http://www.Arsk.tatarstan.ru));

3) Татарстан Республикасы дәүләт һәм муниципаль хезмәтләр порталында (<http://uslugi.tatar.ru>);

4) дәүләт һәм муниципаль хезмәтләрнең (функцияләр) бердәм порталында (<http://www.gosuslugi.ru>);

5. Башкарма комитетта:

телдән мөрәҗәгать иткәндә-шәхсән яки телефон буенча;

язмача (шул исәптән электрон документ формасында) мөрәҗәгать иткәндә - язмача почта аша, электрон почта аша.

1.3.4. Муниципаль хезмәт күрсәтү мәсьәләләре буенча мәгълүмат җирлек секретаре тарафыннан муниципаль районның рәсми сайтында һәм башкарма комитет биналарындагы

мәғлүмат стендларында мөрәжәгать итүчеләр белән эшләү өчен урнаштырыла.

1.4. Муниципаль хезмәт түбәндәге документлар нигезендә күрсәтелә:

Россия Федерациясе Граждан кодексы 1994 елның 30 декабрәндәге 51-ФЗ номерлы (Россия Федерациясе законнар җыентыгы, 05.12.1994, № 32, 3301 ст.) (алга таба - РФ ГК);

Россия Федерациясенәң 2001 елның 25 октябрәндәге 136-ФЗ номерлы җир кодексы (Россия Федерациясе законнар җыентыгы, 29.10.2001, №44, 4147 ст.) (алга таба - РФ Җир кодексы);

Россия Федерациясе Торак кодексы 2004 елның 29 декабрәндәге 188-ФЗ номерлы (Россия Федерациясе законнарының җыентыгы, 03.01.2005, № 1 (1 өлеш), 14 ст.) (алга таба - РФ ТК);

Нотариат турында Россия Федерациясе законнары нигезләре (раслаулар). РФ ВС 11.02.1993 № 4462-1) (Россия газетасы, №49, 13.03.1993);

"Ветераннар турында" 1995 елның 12 гыйнварындагы 5-ФЗ номерлы Федераль закон (09.12.2010 редакциясендә) "Ветераннар турында" Федераль закон (Россия Федерациясе законнар җыентыгы, 16.01.1995, № 3, 168 ст.) (алга таба - 5-ФЗ);

"Күчәмсез милеккә хокукларны һәм аның белән алыш-бирешләрне дәүләт теркәве турында" 1997 елның 21 июлендәге 122-ФЗ номерлы Федераль закон (Россия Федерациясе законнары җыентыгы, 28.07.1997, №30, 3594) (алга таба - 122-ФЗ);

2003 елның 11 июнендәге 74-ФЗ номерлы Федераль закон (2009 елның 30 октябрәндәге 74-ФЗ редакциясендә) "Крестьян (фермер) хужалыгы турында" (Закон җыентыгы алга таба - 16.06.2003, № 24, 2249 ст.) (алга таба - 74-ФЗ);

«Россия Федерациясендә җирле үзидарәне оештыруның гомуми принциплары турында» 2003 елның 06 октябрәндәге 131-ФЗ номерлы Федераль закон (Россия Федерациясенәң законнар җыентыгы, 06.10.2003, № 40, 3822 ст.) (алга таба - 131-ФЗ);

"Дәүләт һәм муниципаль хезмәтләр күрсәтүне оештыру турында" 2010 елның 27 июлендәге 210-ФЗ номерлы Федераль закон белән Россия Федерациясе законнар җыентыгы, 02.08.2010, №31, 4179) (алга таба - 210-ФЗ номерлы Федераль закон);

Россия Федерациясе Авыл хужалыгы министрлыгының "Җирлекләрнең җирле үзидарә органнары һәм шәһәр округларының җирле үзидарә органнары тарафыннан хужалык кенәгәләрен алып бару формасын һәм тәртибен раслау турында" 2010 елның 11 октябрәндәге 345 номерлы боерыгы (федераль башкарма хакимият органнарының норматив актлары Бюллетене, №50, 13.12.2010) (алга таба - 345 боерык);

Росреестрның "Гражданның җир кишәрлегенә хокукы барлыгы турында хужалык кенәгәсеннән өзәмтә формасын раслау турында" 2012 елның 07 мартындагы П/103 номерлы боерыгы (алга таба - Росрегистрация приказы);

"Татарстан Республикасында җирле үзидарә турында" 2004 елның 28 июлендәге 45-ТРЗ номерлы Татарстан Республикасы Законы (Татарстан Республикасы, №155-156, 03.08.2004) (алга таба - 45-ТРЗ номерлы Татарстан Республикасы Законы);

Арча муниципаль районының Утар-Аты авыл җирлеге Советының 27.10.2014 № 66 карары белән кабул ителгән Татарстан Республикасы Арча муниципаль районы уставы (алга таба - Устав);

Башкарма комитетның эчке хезмәт тәртибе кагыйдәләре.

1.5. 1.5. әлеге регламентта түбәндәге терминнар һәм билгеләмәләр кулланыла:

- җирле үзидарә органнары тарафыннан бирелә торган белешмә (өзәмтә) - шәхси торак йортларда яшәүчеләргә бирелә торган гаилә составы турында белешмә, яшәү урыныннан белешмә, хужалык кенәгәсеннән өзәмтә, йорт кенәгәсеннән өзәмтә, мәрхүмнәң үлгән көненә яшәгән урыныннан белешмә, элек яшәү урыныннан белешмә.

техник хата – муниципаль хезмәт күрсәтүче орган тарафыннан җибәрелгән һәм документларга кертелгән мәғлүматларның (муниципаль хезмәт нәтижәсенәң)

документлардагы мәғлүматларга туры килмәвенә китергән хата (хата, ялгыш, грамматик яки арифметик хата яки башка шундый хата);

Әлеге Регламентта муниципаль хезмәт күрсәтү турында гариза (алга таба – гариза) дигәндә муниципаль хезмәт күрсәтү турындагы запрос аңлашыла (27.07.2010 елның 27 июлендәге 210-ФЗ номерлы Федераль законның 2 ст. 2 п.). Гариза стандарт бланкта тутырыла (1 нче кушымта).

2. Муниципаль хезмэт күрсәтү стандарты

Муниципаль хезмэт күрсәтү стандартына таләпләр атамасы	Стандартка таләпләр эчтәлеге	Хезмэт күрсәтүне яки таләпне билгели торган норматив акт
2.1. Муниципаль хезмэт атамасы	Белешмә (өземтә) бирү	авыл жирлеге Уставы РФ ГК, РФ ЗК, РФ ТК, нотариат турында законнар нигезләре, 122-ФЗ, 74-ФЗ, 210-ФЗ, Росрегистрация боерыгы
<i>2.2. Жирле үзидарәнең муниципаль хезмәтне турыдан-туры күрсәтүче башкарма-күрсәтмә органы исеме</i>	Башкарма комитет	авыл жирлеге Уставы
2.3. Муниципаль хезмэт күрсәтү нәтижәсенә тасвирламасы	Белешмә (өземтә). Муниципаль хезмэт күрсәтүдән телдән яки язмага баш тарту	авыл жирлеге Уставы РФ ГК, РФ ЗК, РФ ТК, нотариат турында законнар нигезләре, 122-ФЗ, 74-ФЗ, 210-ФЗ, Росрегистрация боерыгы
<i>2.4. Муниципаль хезмэт күрсәтү срогы, шул исәптән муниципаль хезмэт күрсәтүдә катнашучы оешмаларга мөрәжәгать итү зарурлыгын исәпкә алып, туктатып тору мөмкинлеге Россия Федерациясе законнарында каралган очракта, муниципаль хезмэт күрсәтүне туктатып тору срогы</i>	Гаризаны теркәгәннән соң өч эш көненнән дә артык түгел. Муниципаль хезмэт күрсәтүдән телдән баш тарту – мөрәжәгать иткән көнне. <i>Муниципаль хезмэт күрсәтү вақытын туктатып тору каралмаган;</i>	
2.5. Муниципаль хезмэт күрсәтү өчен закон яисә башка норматив хокукый актлар нигезендә кирәкле документларның, шулай ук	Хезмәтләр күрсәтү турында гариза (телдән яисә язга рәвештә). Документлар (төп нөсхәләре) (2 нче кушымта). Язга рәвештә гариза бер нөсхәдә тапшырыла.	

<p>мөрәжәгать итүче тарафыннан тапшырылырга тиешле муниципаль хезмәтләр күрсәтү өчен кирәкле һәм мәжбүри булган хезмәтләрнең төгәл исемлеге, мөрәжәгать итүче тарафыннан аларны алу ысуллары, шул исәптән электрон рәвештә, аларны тапшыру тәртибе</p>	<p><i>Гариза бирүче муниципаль хезмәттән файдалану өчен гариза бланкын, шәхси мөрәжәгать итеп, Башкарма комитетта алырга мөмкин. Бланкның электрон формасы Башкарма комитетның рәсми сайтында урнаштырылган.</i></p> <p><i>Гариза һәм аңа теркәп бирелә торган документлар мөрәжәгать итүче тарафыннан түбәндәге ысулларның берсе белән кәгазьдә тапшырылырга (жибәрелергә) мөмкин:</i></p> <p><i>шәхсэн (гариза бирүче исемнән ышанычнамә нигезендә эш итүче зат тарафыннан);</i></p> <p><i>заказлы хат белән почта аша тапшыру турында хәбәрнамә белән.</i></p> <p><i>Гариза һәм документлар шулай ук гариза бирүче тарафыннан көчәйтелгән квалификацияле электрон имза белән имзаланган электрон документ рәвешендә гомуми файдаланудагы мәгълүмат-телекоммуникация челтәрләре аша, шул исәптән «Интернет» мәгълүмат-телекоммуникация челтәре һәм дәүләт һәм муниципаль хезмәтләрнең бердәм порталы аша да тапшырылырга (жибәрелергә) мөмкин.</i></p>	
<p>2.6. Дәүләт органнары, жирле үзидарә органнары һәм башка оешмалар карамагындагы һәм мөрәжәгать итүче тапшырырга хокуклы муниципаль хезмәтләр күрсәтү өчен норматив хокукый актлар нигезендә кирәкле һәм мөрәжәгать итүче тапшырырга хокуклы булган документларның тулы исемлеге, шулай ук мөрәжәгать итүчеләр тарафыннан аларны алу ысуллары, шул исәптән электрон рәвештә, аларны тапшыру тәртибе; дәүләт органы, жирле үзидарә органы йә шушы</p>	<p>Әлеге категориягә кертелергә мөмкин булган документлар бирү таләп ителми</p>	

документлар белән эш итүче оешма		
2.7. <i>Норматив хокукий актларда каралган очракларда аларны килештерү хезмәт күрсәтү өчен таләп ителә торган һәм муниципаль хезмәт күрсәтүче орган гамәлгә ашыра торган дәүләт хакимияте органнары (жирле үзидарә органнары) һәм аларның структур бүлекчәләре исемлегә</i>	Муниципаль хезмәтне килештерү таләп ителми	
2.8. Муниципаль хезмәт күрсәтү өчен кирәкле документларны кабул итүне кире кагу буенча сәбәпләрнең тулы исемлегә	1) Документларның тиешле булмаган зат тарафыннан тапшырылуы; 2) тапшырылган документларның әлеге Регламентның 2.5 пунктында күрсәтелгән документлар исемлегенә туры килмәве; 3) гариза һәм гаризага теркәлә торган документларда эчтәлеген аңларга комачаулый торган өстәп язылган, сызылган сүзләр, төзәтмәләр булу; 4) документларны тиешле булмаган органга тапшыру	
2.9. Муниципаль хезмәт күрсәтүне туктатып тору яисә кире кагу өчен нигезләрнең тулы исемлегә	Хезмәт күрсәтүне туктатып тору өчен нигезләр каралмаган. Баш тарту өчен нигезләр: 1) документларның гариза бирүче тарафыннан тулы күләмдә тапшырылмавы яисә тапшырылган гаризада һәм (яки) документларда тулы һәм (яки) дәрәс булмаган мәгълүматларның булуы;	
2.10. Муниципаль хезмәт күрсәткән өчен алына торган дәүләт пошлинасын яисә башка түләүне алу тәртибе, күләме һәм алу нигезләре	Муниципаль хезмәт бушлай күрсәтелә	
2.11. Муниципаль хезмәт күрсәтү өчен кирәк һәм мәжбүри булган хезмәтләр күрсәтү өчен түләүне исәпләү методикасы турындагы	Кирәкле һәм мәжбүри хезмәт күрсәтү таләп ителми	

<p>мәғлүматны да кертеп, әлеге түләүне алу тәртібе, күләме һәм нигезләре</p>		
<p>2.12. Муниципаль хезмәт күрсәтү турында гариза биргәндә һәм әлеге хезмәтләр күрсәтү нәтижәләрен алганда чират көтүнең максималъ вақыты</p>	<p>Чират булганда муниципаль хезмәт алуға гариза бирү 15 минуттан артмаска тиеш. Муниципаль хезмәт күрсәтү нәтижәсен алганда чиратта торуның максималъ вақыты 15 минуттан артмаска тиеш</p>	
<p>2.13. Муниципаль хезмәт күрсәтү турында мөрәжәгать итүченең гарызнамәсен теркәү срогы, шул исәптән электрон рәвештә</p>	<p>Гариза килгәннән соң бер көн эчендә</p>	
<p>2.14. <i>Муниципаль хезмәт күрсәтелә торган биналарға мөрәжәгать итүчеләрнең көтү һәм кабул итү урыннарына таләпләр, шул исәптән күрсәтелгән объектларның инвалидларны социаль яклау турындагы Россия Федерациясе законнары нигезендә инвалидларның файдалана алуын тәэмин итүгә, мондый хезмәтләр күрсәтү тәртібе турында визуаль, текстлы һәм мультимедиа мәғлүматын урнаштыруға һәм рәсмиләштерүгә карата таләпләр</i></p>	<p><i>Муниципаль хезмәт күрсәтү яңгына каршы система һәм яңын сүндерү системасы, документлар тутыру өчен кирәкле жиһаз, мәғлүмат стендлары белән тәэмин ителгән биналарда алып барыла. Инвалидларның муниципаль хезмәт күрсәтү урынына тоткарлыксыз керү мөмкинлеге тәэмин ителә (бинаға уңайлы керү-чыгу һәм аның эчендә хәрәкәт итү). Муниципаль хезмәт күрсәтү тәртібе турында визуаль, текстлы һәм мультимедияле мәғлүмат гариза бирүчеләр өчен уңайлы урыннарда, шул исәптән инвалидларның чикләнгән мөмкинлекләрен исәпкә алып урнаштырыла</i></p>	
<p>2.15. Муниципаль хезмәт күрсәтүләрнең үтемлек һәм сыйфат күрсәткечләре, шул исәптән муниципаль хезмәт күрсәткәндә мөрәжәгать итүченең вазыйфаи затлар белән хезмәттәшлеге саны һәм аларның дәвамлылыгы, муниципаль хезмәт күрсәтүләрнең</p>	<p>Муниципаль хезмәт күрсәтүнең һәркем файдалана алырлык булуы һәм сыйфат күрсәткечләре: бина жәмәгать транспортыннан файдалану мөмкинлеге булган зонада урнашу; белгечләрнең, шулай ук гариза бирүчеләрдән документлар кабул итү башкарыла торган бүлмәләрнең житәрлек санда булуы; мәғлүмат стендларында, «Интернет» челтәрендәге</p>	

<p>күпфункцияле үзәгендә, дәүләти һәм муниципаль хезмәтләр күрсәтүнең күпфункцияле үзәге читтән торып эшләүчеләрендә муниципаль хезмәт күрсәтүләр мөмкинлеге, муниципаль хезмәт күрсәтү барышы турында мәгълүмат алу мөмкинлеге, шул исәптән мәгълүмати-коммуникация технологияләрен кулланып, мәгълүмат алу мөмкинлеге</p>	<p>мәгълүмат ресурсларында, Бердәм дәүләт һәм муниципаль хезмәтләр порталында муниципаль хезмәт күрсәтү ысуллары, тәртибе һәм сроклары турында тулы мәгълүмат булу; инвалидларга хезмәтләрдән башкалар белән тигез дәрәжәдә файдаланырга комачаулаучы каршылыкларны узуда ярдәм итү. Түбәндә саналачак очраклар муниципаль хезмәт күрсәтү сыйфатын билгели: документлар кабул иткәндә һәм гариза бирүчеләргә документлар биргәндә чиратлар; муниципаль хезмәт күрсәтү срокларын бозулар; муниципаль хезмәт күрсәтүче муниципаль хезмәткәрләрнең гамәлләренә (гамәл кылмауларына) шикаятьләр; муниципаль хезмәт күрсәтүче муниципаль хезмәткәрләрнең мөрәжәгать итүчеләргә карата тупас, игътибарсыз мөнәсәбәтенә карата шикаятьләр. Муниципаль хезмәт күрсәтү турында гариза биргәндә һәм муниципаль хезмәт күрсәтү нәтижәләрен алганда муниципаль хезмәт күрсәтүче вазыйфаи затның һәм гариза бирүченең бер тапкыр аралашуы күздә тотыла. Аралашуның дәвамлылыгы регламент белән билгеләнә. Муниципаль хезмәт күрсәтүне дәүләт һәм муниципаль хезмәтләр күрсәтүнең күпфункцияле үзәгендә (алга таба - КФҮ) консультация, документлар кабул иткәндә һәм биргәндә КФҮ белгече башкара. Муниципаль хезмәт күрсәтү барышы турында мәгълүмат мөрәжәгать итүче тарафыннан сайтта, Бердәм дәүләт һәм муниципаль хезмәтләр порталында, КФҮ тә алынырга мөмкин</p>	
<p>2.16. Муниципаль хезмәтне электрон формада күрсәтү үзенчәлекләре</p>	<p>Муниципаль хезмәтне электрон формада алу тәртибе турында консультацияне интернет- кабул итү яки Татарстан Республикасы дәүләт һәм муниципаль хезмәтләр порталы аша алырга мөмкин. Өгәр законда муниципаль хезмәт күрсәтү турында</p>	

	<p>гаризаны электрон формада бирү каралган булса, гариза Татарстан Республикасы дәүләт һәм муниципаль хезмәтләр порталы http://uslugi.tatar.ru яки бердәм дәүләт һәм муниципаль хезмәтләр (функцияләр) порталы http://www.gosuslugi.ru аша бирелә</p>	
--	--	--

3. Административ процедураларны үтәү тәртибен, аларны үтәү тәртибенә таләпләр, шул исәптән административ процедураларны электрон рәвештә башкару үзенчәлекләре, шулай ук күп функцияле үзәкләрдә, дәүләти һәм муниципаль хезмәтләр күрсәтүнең күп функцияле үзәгенең читтән торып эшләү урыннарында административ процедураларны башкару үзенчәлекләре

3.1. Муниципаль хезмәт күрсәткәндә гамәлләрнең эзлеклелеген тасвирлау

3.1.1. Муниципаль хезмәт күрсәтү түбәндәге процедураларны үз эченә ала:

- 1) гариза бирүчегә консультация бирү;
- 2) гаризаны кабул итү һәм теркәү;
- 3) муниципаль хезмәт нәтижәләрен әзерләү;
- 4) гариза бирүчегә муниципаль хезмәт нәтижәсен бирү.

3.1.2. Муниципаль хезмәт күрсәтү буенча гамәлләрнең эзлеклелеге блок-схемасы 3 нче кушымтада күрсәтелгән.

3.2. Гариза бирүчегә консультация бирү.

3.2.1. Мөрәжәгать итүче шәхсән һәм (яки) телефон аша Башкарма комитетка муниципаль хезмәт күрсәтү тәртибе турында консультация алу өчен мөрәжәгать итә.

Башкарма комитет секретаре мөрәжәгать итүчегә муниципаль хезмәт алу өчен кирәкле документларның, шул исәптән составы, формасы һәм эчтәлегенә буенча консультацияләр бирә һәм, кирәк булганда, гариза бланкын тутыруда ярдәм күрсәтә.

Өлеге пунктта билгеләнә торган процедура гариза бирүче мөрәжәгать иткән көнне гамәлгә ашырыла.

Процедураның нәтижәсе: тапшырылган документларның составы, формасы һәм эчтәлегенә буенча консультацияләр, искәртүләр.

3.3. Гаризаны кабул итү һәм теркәү

3.3.1. Мөрәжәгать итүче шәхсән, ышанычлы зат аша яисә КФҮ аша белешмәләр (өземтәләр) бирү турында язма гариза тапшыра һәм документларны шушы Регламентның 2.5 пункты нигезендә авыл башкарма комитетына тапшыра.

3.3.2. Башкарма комитет секретаре:

гаризаны кабул итә һәм аны махсус журналда терки;

мөрәжәгать итүчегә документларны кабул итү датасы, бирелгән керү номеры, муниципаль хезмәтне башкару датасы һәм вакыты турында мәгълүмат язылган гариза күчermәсен тапшыра.

Өлеге пункт белән билгеләнә торган процедуралар түбәндәге вакыт эчендә башкарыла:

гариза һәм документлар кабул итү – 15 минут эчендә;

гаризаны теркәү -кергән вакыттан бер көн эчендә.

Процедураларның нәтижәсе: кабул итеп алынган һәм теркәлгән гариза.

3.4. Соратылган документларны әзерләү һәм раслау (бирүдән баш тарту турында хатлар)

3.4.1. Башкарма комитет секретаре:

гаризага кушып бирелә торган документларның булу-булмавын тикшерә;

документлар (белешмәләр) булган очракта, белешмә проектын (өземтә) әзерли;

документлар (белешмәләр) бирүдән баш тарту турында хат проектын әзерли;

авыл жирлеге башлыгына раслауга белешмәне (өземтә) яки баш тарту турында хатны жиберә.

Әлеге пункт белән билгеләнә торган процедуралар мөрәжәгать итүче мөрәжәгать иткәннән соң ике көн эчендә гамәлгә ашырыла.

Процедураларның нәтижәсе: белешмә (өземтә) яки бирүдән баш тарту турында хат проекты.

3.4.2. Авыл жирлеге башлыгы белешмәне (өземтә) яки бирүдән баш тарту турында хатны раслый һәм Башкарма комитет секретаренә жиберә.

Әлеге пункт белән билгеләнә торган процедуралар алдагы процедура тәмамлаганнан соң бер көн эчендә гамәлгә ашырыла.

Процедураның нәтижәсе: расланган белешмә (өземтә) яки бирүдән баш тарту турында хат.

3.7. Гариза бирүчегә муниципаль хезмәт нәтижәсен бирү.

3.5.1. Башкарма комитет секретаре гариза бирүчегә белешмәне (өземтә) яки бирүдән баш тарту турында хатны бирә.

Әлеге пунктта билгеләнә торган процедура гариза бирүче мөрәжәгать иткән көнне гамәлгә ашырыла.

Процедураларның нәтижәсе: бирелгән белешмә (өземтә).

Муниципаль хезмәт күрсәтүдән баш тарткан очракта, мөрәжәгать итүчегә имзалаганнан соң бер көн эчендә, баш тарту сәбәпләрен күрсәтеп, хат жиберелә, шулай ук телефон һәм (яки) электрон почта аша хәбәр ителә.

3.6. КФҮ аша муниципаль хезмәт күрсәтү

3.6.1. Мөрәжәгать итүче муниципаль хезмәтне КФҮтә алу өчен мөрәжәгать итәргә хокуклы.

3.6.2. КФҮ аша муниципаль хезмәт күрсәтү билгеләнгән тәртиптә расланган КФҮ эше регламенты нигезендә гамәлгә ашырыла.

3.6.3. КФҮ тән муниципаль хезмәт алуга документлар килгәндә, процедуралар әлеге Регламентның 3.3 - 3.4 пунктлары нигезендә башкарыла. Муниципаль хезмәт нәтижәсе күпфункцияле үзәккә жиберелә.

3.7. Техник хаталарны төзәтү.

3.7.1. Муниципаль хезмәт нәтижәсе булган документта техник хата ачыкланган очракта, мөрәжәгать итүче башкарма комитетка тапшыра:

техник хатаны төзәтү турында гариза (4 нче кушымта);

мөрәжәгать итүчегә техник хатасы булган муниципаль хезмәт күрсәтү нәтижәсе буларак бирелгән документ;

техник хаталар булуны раслый торган юридик көчкә ия документлар;

Муниципаль хезмәт нәтижәсе булган документта күрсәтелгән белешмәләрдә техник хатаны төзәтү турында гариза гариза бирүче (аның вәкиле) шәхсән яки почта аша (шул исәптән электрон почта аша) яки дәүләт һәм муниципаль хезмәтләрнең бердәм порталы яки дәүләт һәм муниципаль хезмәтләр күрсәтү күпфункцияле үзәге аша бирелә.

3.7.2. Документлар кабул итү өчен җаваплы башкарма комитет секретаре техник хатаны тезәтү турындагы гаризаны кабул итә, беркетеп бирелгән документлар белән гаризаны терки.

Әлеге пункт белән билгеләнә торган процедура гариза теркәлгәннән соң бер көн эчендә гамәлгә ашырыла.

Процедураның нәтижәсе: кабул ителгән һәм теркәлгән гариза.

3.7.3. район администрациясе белгече документларны карап тикшерә һәм хезмәт нәтижәсе булып торган документка тезәтмәләрне кертү максатыннан, әлеге регламентның 3.5 пунктында каралган процедураларны башкара, һәм мөрәҗәгать итүчедән (вәкаләтле вәкилдән) техник хата булган документның оригиналын кире алып, имза куйдырып, мөрәҗәгать итүчегә (вәкаләтле вәкилгә) тезәтмәләр кертелгән документны тапшыра.

Әлеге пункт белән билгеләнә торган процедура, техник хата ачыкланганнан соң яки җибәрелгән хата турында теләсә кайсы кызыксынган заттан гариза алганнан соң, өч көн эчендә гамәлгә ашырыла.

Процедураның нәтижәсе: гариза бирүчегә тапшырылган (җибәрелгән) документ.

4. Муниципаль хезмәт күрсәтүне контрольдә тоту тәртибе һәм формалары

4.1. Муниципаль хезмәт күрсәтүнең тулылыгын һәм сыйфатын контрольдә тоту гариза бирүчеләрнең хокукларын бозу очракларын ачыклау һәм бетерүен, муниципаль хезмәт күрсәтү процедураларының үтәлешен тикшерүне, җирле үзидарә органы вазыйфаи затларының гамәлләренә (гамәл кылмауларына) карарлар әзерләүне үз эченә ала.

Административ процедураларның үтәлешен контрольдә тоту формаларына түбәндәгеләр керә:

- 1) муниципаль хезмәт күрсәтү буенча документ проектларын тикшерү һәм килештерү. Тикшерү нәтижәсе булып проектларны имзалау тора;
- 2) билгеләнгән тәртиптә алып барыла торган эш башкаруны тикшерү;
- 3) муниципаль хезмәт күрсәтү процедураларының үтәлешенә билгеләнгән тәртиптә контроль тикшерүләр уздыру.

Контроль тикшерүләр план буенча (җирле үзидарә органы эшчәнлегенең ярты еллык яки еллык планнары нигезендә башкарыла) һәм планнан тыш булырга мөмкин. Тикшерүләр уздырганда муниципаль хезмәт күрсәтүгә (комплекслы тикшерүләр) бәйле барлык мәсьәләләр дә яисә мөрәҗәгать итүченең конкрет мөрәҗәгәте буенча карала ала.

Муниципаль хезмәт күрсәткәндә һәм карар кабул иткәндә гамәлләрнең башкарылуын тикшереп торуну гамәлгә ашыру максатларында җирлек башлыгына муниципаль хезмәт күрсәтү нәтижәләре турында белешмәләр тапшырыла.

4.2. Муниципаль хезмәт күрсәтү буенча административ процедураларда билгеләнгән гамәлләрнең эзлеклелеге үтәлешенә агымдагы контроль җирлек башлыгы тарафыннан гамәлгә ашырыла.

4.3. Агымдагы контрольне гамәлгә ашыручы вазифаи затлар исемлегә җирле үзидарә органының структур бүлекчәләре турындагы нигезләмәләр һәм вазифаи регламентлар белән билгеләнә.

Үткәрелгән тикшерүләр нәтижеләре буенча гариза бирүчеләрнең хокуклары бозылу очраклары ачыкланган очракта, гаепле затлар Россия Федерациясе законнары нигезендә җаваплылыкка тартыла.

4.4. Җирле үзидарә органы җитәкчесе гариза бирүчеләрнең мөрәжәгатьләре вакытында карап тикшерелмәве өчен җаваплы.

Җирле үзидарә органының структур бүлекчәсе җитәкчесе (житәкче урынбасары) әлеге Регламентның 3 бүлегендә күрсәтелгән административ гамәлләрне вакытында һәм (яки) тиешенчә үтәмәгән өчен җаваплы.

Муниципаль хезмәт күрсәтү барышында кабул ителә торган (гамәлгә ашырыла торган) карарлар һәм гамәлләр (гамәл кылмау) өчен вазыйфаи затлар һәм башка муниципаль хезмәткәрләр законда билгеләнгән тәртиптә җаваплы.

4.5. Гражданның, аларның берләшмәләре һәм оешмалары ягыннан муниципаль хезмәт күрсәтүне тикшереп торучу муниципаль хезмәт күрсәткәндә, муниципаль хезмәт күрсәтү тәртибе турында тулы, актуаль һәм дөрөс мәгълүмат алганда һәм муниципаль хезмәт күрсәтү барышында мөрәжәгатьләргә (шикаятьләргә) судка кадәр карау мөмкинлеге булганда эшчәнлекнең ачыклығы ярдәмендә гамәлгә ашырыла.

Муниципаль хезмәт күрсәтүче органнарның, шулай ук аларның вазыйфаи затларының, муниципаль хезмәткәрләренең карарларына һәм гамәлләренә (гамәл кылмауларына) карата судка кадәр (судтан тыш) шикаять бирү тәртибе

5.1. Муниципаль хезмәттән файдаланучылар муниципаль хезмәт күрсәтүдә катнашучы Комитет хезмәткәрләренә гамәлләренә (гамәл кылмауларына) судка кадәргә тәртиптә Башкарма комитетка шикаять бирергә хокуклы.

Гариза бирүче түбәндәге очракларда шикаять белән мөрәжәгать итә ала:

1) гариза бирүченең муниципаль хезмәт күрсәтү турындагы гаризасын теркәү вакытын бозу;

2) муниципаль хезмәт күрсәтү вакытын бозу;

3) мөрәжәгать итүченең муниципаль хезмәт күрсәтү өчен Россия Федерациясе, Татарстан Республикасы, Арча муниципаль районы норматив хокукый актларында каралмаган документларын таләбе;

4) гариза бирүчедән муниципаль хезмәт күрсәтү өчен Россия Федерациясе, Татарстан Республикасы норматив хокукый актлары, муниципаль хокукый актлар белән каралган документларны кабул итүдән баш тарту;

5) федераль законнарда һәм алар нигезендә кабул ителгән Россия Федерациясенең, Татарстан Республикасының, Арча муниципаль районының башка норматив хокукый актларында баш тартсалар, муниципаль хезмәт күрсәтүдән баш тарту;

6) муниципаль хезмәт күрсәткәндә гариза бирүчедән Россия Федерациясе, Татарстан Республикасы, Арча муниципаль районы норматив-хокукый актлары белән билгеләнмәгән түләүне таләп итү;

7) Башкарма комитетның, Башкарма комитетның вазыйфаи затының муниципаль хезмәт күрсәтү нәтижәсендә бирелгән документларда җибәрелгән хаталарны һәм ялгышларны төзәтүдән баш тартуы яисә мондый төзәтмәләргә билгеләнгән срогын бозу.

5.2. Шикаять язмача кәгазьдә яки электрон формада бирелә.

Шикаятьне почта аша, күпфункцияле үзәк аша, "Интернет" мәгълүмат-телекоммуникация челтәреннән, Арча муниципаль районының рәсми сайтынан (<http://www.arsk.tatarstan.ru>), Татарстан Республикасының дәүләти һәм муниципаль хезмәтләр бердәм порталынан (<http://uslugi.tatar.ru/>), дәүләт һәм муниципаль хезмәтләр (функцияләр) бердәм порталынан (<http://www.gosuslugi.ru/>) файдаланып, шулай ук мөрәжәгать итүчене шәхсән кабул иткәндә кабул итәргә мөмкин.

5.3. Шикаятыне карау срогы - аны теркәгән көннән алып унбиш эш көне эчендә. Муниципаль хезмәт күрсәтүче органның, муниципаль хезмәтне күрсәтүче органдагы вазыйфаи затның мөрәжәгать итүчедән документларны кабул итүдән баш тартуына яисә җибәрелгән басма хаталарны һәм хаталарны төзәтүдә яисә мондый төзәтүләрнең билгеләнгән срогы бозылган очракта - аны теркәгән көннән алып биш эш көне эчендә кире кагылган очракта.

5.4. Шикаятытә түбәндәге мәгълүмат булырга тиеш:

1) карарларына һәм гамәлләренә (гамәл кылмауларына) карата шикаяты белдерелә торган хезмәт күрсәтүче органның, хезмәт күрсәтүче органның вазифаи затының яисә муниципаль хезмәткәренәң исем-атамасы;

2) мөрәжәгать итүче- физик затның фамилиясе, исеме, атасының исеме (соңгысы - булган очракта), яшәү урыны турында белешмәләр, мөрәжәгать итүче- юридик затның урнашу урыны турында белешмәләр, шулай ук элементә өчен телефон номеры (номерлары), электрон почта адресы (булган очракта) һәм мөрәжәгать итүчегә жавап җибәрелергә тиешле почта адресы (булганда);

3) муниципаль хезмәт күрсәтә торган органның, муниципаль хезмәт күрсәтә торган органның вазифаи затының яки муниципаль хезмәткәрнең шикаяты белдерелә торган карарлары һәм гамәлләре (гамәл кылмаулары) турында мәгълүматлар;

4) мөрәжәгать итүченең хезмәт күрсәтә торган органның, хезмәт күрсәтә торган органның вазифаи затының яисә муниципаль хезмәткәрнең карары һәм гамәле (гамәл кылмавы) белән килешмәвенә нигез булган дәлилләр.

5.5. Шикаятыкә анда бәян ителгән хәлләрне раслый торган документларның күчәрмәләре беркетеп бирелергә мөмкин. Бу очракта шикаятытә аңа беркетеп бирелә торган документлар исемлеге китерелә.

5.6. Шикаятыкә муниципаль хезмәт күрсәтүче имза сала.

5.7. Шикаятыне карау нәтижәләре буенча жирлек башлыгы түбәндәге карарларның берсен кабул итә:

1) шикаятыне канәгатьләндерә, шул исәптән кабул ителгән карарны гамәлдән чыгару, хезмәт күрсәтү нәтижәсендә бирелгән документларда хезмәт күрсәтүче орган тарафыннан җибәрелгән басма хаталарны һәм хаталарны төзәтү, мөрәжәгать итүчегә түләтү Россия Федерациясе норматив хокукый актларында, Татарстан Республикасы норматив хокукый актларында каралмаган акчаларны кире кайтару рәвешендә, шулай ук башка рәвешләрдә;

2) шикаятыне канәгатьләндерүдән баш тарта.

Өлеге пунктта күрсәтелгән карар кабул ителгән көннән соң килә торган көннән дә соңга калмыйча, гариза бирүчегә язма рәвештә һәм, гариза бирүченең теләге буенча, электрон формада шикаятыне карап тикшерү нәтижәләре турында дәлилленгән жавап җибәрелә.

5.8. Шикаятыне карап тикшерү барышында яисә нәтижәләре буенча административ хокук бозу яисә жинаятьләр составы билгеләре ачыкланган очракта, шикаятыләрне карау вәкаләтләре бирелгән вазыйфаи зат булган материалларны кичекмәстән прокуратура органнарына җибәрә.

(муниципаль берәмлекнең жирле үзидарә органы исеме)

_____ (алга таба-
гариза бирүче).
(фамилиясе, исеме, атасының исеме, паспорт мәгълүматлары, яшәү урыны буенча теркәлү,
телефоны)

Гариза
белешмә (өземтә) бирү турында

Белешмә бирүгезне сорыйм (өземтәләр)_____.

Гаризага түбәндәге документларның күчермәләре теркәлә:

Яшәү урыны буенча, йорт кенәгәсеннән өземтә, элек яшәгән урыннан белешмә белешмә алу өчен:

1. Шәхесне раслаучы документлар.
2. Йорт кенәгәсе.

Гаилә составы турында белешмә алу өчен:

1. Шәхесне раслаучы документлар.
2. Йорт кенәгәсе.
3. Соралган адрес буенча теркәлгән гаиләнең барлык әгъзаларының туганлыгын раслый торган документлар (паспортлар, туу турында таныклыклар, никахлашу турында таныклык).

Үлгән кешенең үлгән көненә яшәү урыныннан белешмә:

1. Шәхесне таныкый торган документ
2. Йорт кенәгәсе.
3. Үлем турында таныклык (төп нөсхә).
4. Соралган адрес буенча теркәлгән гаиләнең барлык әгъзаларының туганлыгын раслый торган документлар (балалар туу турында таныклыклар, никахлашу турында таныклыклар).

Сорату буенча документларның төп нөсхәләрен тапшырырга тиешмен.

(дата)

(имза)

(ФИАИ)

Муниципаль хезмәттән файдалану өчен мөрәжәгать итүче тарафыннан тапшырыла торган документлар исемлеге

Яшәү урыны буенча, йорт кенәгәсеннән өземтә, элек яшәгән урыннан белешмә белешмә алу өчен:

Шәхесне раслаучы документлар.
Йорт кенәгәсе.

Гаилә составы турында белешмә алу өчен:

Шәхесне раслаучы документлар.
Йорт кенәгәсе.

Соралган адрес буенча теркәлгән гаиләнең барлык әгъзаларының туганлыгын раслый торган документлар (паспортлар, туу турында таныклыклар, никахлашу турында таныклык).

Үлгән кешенең үлгән көненә яшәү урыныннан белешмә:

Шәхесне таныкый торган документ
Йорт кенәгәсе.

Үлем турында таныклык (төп нөсхә).

Соралган адрес буенча теркәлгән гаиләнең барлык әгъзаларының туганлыгын раслый торган документлар (балалар туу турында таныклыклар, никахлашу турында таныклыклар).

Муниципаль хезмэт күрсәтү процессының блок-схемасы

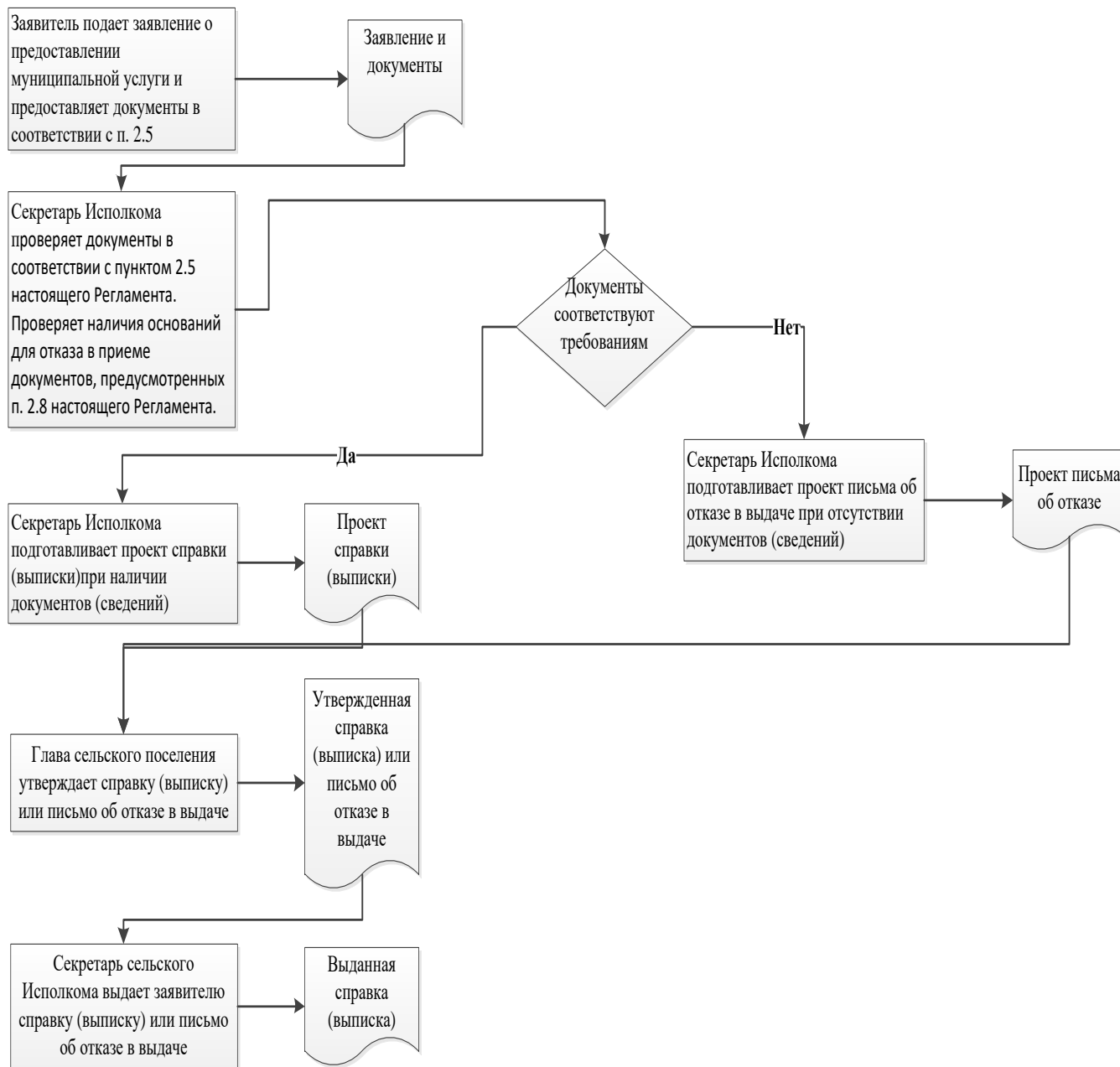

-. _____ муниципаль районы Башкарма комитеты житөкчесенө

**Гариза
техник хаталарны төзөтү турында**

Муниципаль хезмөт күрсөтүдө жибөрөлгөн хата турында хөбөр итөм

хезмөт күрсөткөндө жибөрөлгөн хата турында хөбөр итөм

Язылган: _____

Дөрес мөгълүмат: _____

Жибөрөлгөн техник хатаны төзөтүгөзне һәм муниципаль хезмөт күрсөтү нәтижәсе булган документка тиешле үзгөрөшләр кертүгөзне сорыйм.

Түбөндөгө документларны беркетөм:

- 1.
- 2.
- 3.

Техник хатаны төзөтү турындагы гаризаны кире кагу турында карар кабул ителгөн очракта, өлеге карарны түбөндөгө ысул белән жибөрүгөзне сорыйм:

электрон документны E-mail адресына жибөрү юлы белән: _____;

көгазьдө расланган күчөрмө рөвешөндө почта аша почта жибөрөлгөн адрес буенча:

Муниципаль хезмөт күрсөтү максатыннан, алар нигөзөндө муниципаль хезмөт күрсөтө торган орган тарафыннан карарлар кабул ителүне исөпкө алып, шул исөптөн автоматлаштырылган төртиптө, шөхси мөгълүматларны эшкөртүгө (жыю, системага салу, туплау, саклау, тәгаенлөү (яңарту, үзгөртү), файдалану, тарату (шул исөптөн тапшыру), шөхөссөзлөндөрү, ябу, шөхси мөгълүматларны юк итү, шулай ук муниципаль хезмөт күрсөтү кысаларында шөхси мөгълүматларны эшкөртү өчөн кирөклө булган башка гамөллөр) үземнең ризалыгымны, шулай ук минөм тарафтан вөкалөт бирелгөн затның ризалыгын раслыйм.

Өлеге гаризага кертөлгөн, минөм шөхөсөмө һәм мин тәкьдим иткөн затка кагылышлы, шулай ук минөм тарафтан түбөндө кертөлгөн белөшмөлөрнең дөрес булуын раслыйм. Гаризага беркетөлгөн документлар (документларның күчөрмөлөрө) Россия Федерациясө законнары белән билгөлөнгөн талөплөргө туры килө, гариза биргөн вакытта бу документлар гамөлдө һәм андагы мөгълүматлар дөрес.

Миңа күрсөтелгөн муниципаль хезмөтнең сыйфатын бөялөү буенча _____ телефоны аша сораштыруда катнашырга ризалыгымны бирөм.

(дата)
исөмө)

(имза) (_____)
(фамилиясө, исөмө, атасының

**Муниципаль хезмәт күрсәтү өчен җаваплы һәм аның үтәлешен контрольдә тотуны
гамәлгә ашыручы вазыйфаи затларның реквизитлары**

Арча муниципаль районы Утар-Аты авыл җирлеге башкарма комитеты

Вазыйфасы	Телефоны	Электрон адресы
Сәркәтип	50-3-31	Utat.Ars@tatar.ru

Арча муниципаль районының Утар-Аты авыл җирлеге советы

Вазыйфасы	Телефоны	Электрон адресы
Баш	50-3-31	Utat.Ars@tatar.ru

Муниципаль берәмлек чикләрендә тулысынча яисә өлешчә җирле әһәмияттәге юллар буйлап узучы маршрутлар буенча авыр йөк һәм эре габаритлы автомобильләр йөртүгә рөхсәт бирү буенча муниципаль хезмәт күрсәтүнең административ регламенты

1. Гомуми нигезләмәләр

1.1. Муниципаль хезмәт күрсәтүнең әлеге административ регламенты (алга таба - Регламент) муниципаль берәмлек чикләрендә тулысынча яисә өлешчә җирле әһәмияттәге юллар буйлап узучы маршрутлар буенча авыр йөк һәм эре габаритлы автомобиль йөртүгә рөхсәт бирү буенча муниципаль хезмәт күрсәтүнең (алга таба - Регламент) стандартын һәм тәртибен (алга таба - муниципаль хезмәт) билгели.

1.2. Муниципаль хезмәттән файдаланучылар: физик һәм юридик затлар (алга таба - мөрәҗәгать итүче, гариза бирүче).

1.3. Муниципаль хезмәт Татарстан Республикасы Арча муниципаль районының Утар-Аты авыл җирлегенең (алга таба - Башкарма комитет) башкарма комитеты тарафыннан күрсәтелә.

Башкаручы - Утар-Аты авыл җирлегенең башкарма комитеты

1.3.1. Башкарма комитетның урнашкан урыны: Утар-Аты, Кооператив ур., 52 й.

Эш графигы:

дүшәмбе - пәнҗешәмбе: 8.00дән 17.00 сәгатькә кадәр;

җомга: 8.00 сәгәттән 17.00 сәгатькә кадәр;

ял көннәре: шимбә, якшәмбе

Ял итү һәм ашау өчен тәнәфес вакыты эчке хезмәт тәртибе кагыйдәләре белән билгеләнә.

Белешмә өчен телефон 88436650-3-31.

Узу шәхесне таныклау документлары буенча.

1.3.2. Адрес официального сайта муниципального района в информационно-телекоммуникационной сети «Интернет» (далее – сеть «Интернет»): (<http://www.Arsk.tatarstan.ru>).

1.3.3. Муниципаль хезмәт турында мәгълүмат түбәндәгеләрдән алынырга мөмкин:

1) Башкарма комитет биналарында гариза бирүчеләр белән эшләр өчен урнаштырылган муниципаль хезмәт турындагы визуаль һәм текстлы мәгълүматны үз эченә алган мәгълүмат стендлары ярдәмендә. Мәгълүмат стендларында урнаштырыла торган мәгълүмат шушы Регламентның 1.1, 1.3.1, 2.3, 2.5, 2.8, 2.10, 2.11, 5.1 пунктларындагы (пунктчаларындагы) муниципаль хезмәт турында белешмәләренә үз эченә ала;

2) «Интернет» челтәре аша муниципаль районның рәсми сайтында (<http://www.Arsk.tatarstan.ru>);

3) Татарстан Республикасы дәүләт һәм муниципаль хезмәтләр порталында (<http://uslugi.tatar.ru>);

4) дәүләт һәм муниципаль хезмәтләрнең (функцияләр) бердәм порталында (<http://www.gosuslugi.ru>);

5) башкарма комитетта:

телдән мөрәҗәгать иткәндә-шәхсән яки телефон буенча;

язмача (шул исәптән электрон документ формасында) мөрәжәгать иткәндә - язмача почта аша, электрон почта аша.

1.3.4. Муниципаль хезмәт күрсәтү мәсьәләләре буенча мәгълүмат авыл җирлеге секретаре тарафыннан муниципаль районның рәсми сайтында һәм башкарма комитет биналарында, мөрәжәгать итүчеләр белән эшләү өчен, мәгълүмат стендларында урнаштырыла.

1.4. Муниципаль хезмәт күрсәтү:

2003 елның 6 октябрдәге «Россия Федерациясендә җирле үзидарә оештыруның гомуми принциплары турында»гы 131-ФЗ номерлы Федераль закон (алга таба – 131-ФЗ номерлы Закон) (Россия Федерациясе законнары җыентыгы, 06.10.2003, №40, 3822 статья);

«Россия Федерациясендә автомобиль юллары һәм юл эшчәнлеге турында һәм Россия Федерациясенә аерым закон актларына үзгәрешләр кертү хакында» 2007 елның 08 ноябрдәге 257-ФЗ номерлы Федераль закон (алга таба - 257-ФЗ номерлы Федераль закон) (Россия Федерациясе законнары җыентыгы, 12.11.2007, № 46, 5553 ст.);

2010 елның 27 июлдәге 210-ФЗ номерлы «Дәүләт һәм муниципаль хезмәтләр күрсәтүне оештыру турында»гы Федераль закон (алга таба – 210-ФЗ номерлы Федераль закон) (РФ законнары җыентыгы, 02.08.2010, №31, 4179 статья);

Россия Федерациясе Хөкүмәтенә «Автомобиль транспортында йөкләр ташу кагыйдәләрен раслау турында» 2011 елның 15 апрелдәге 272 номерлы карары (алга таба - 272 номерлы Карар) (РФ кануннары җыентыгы, 25.04.2011, № 17, 2407 ст.);

Транспорт министрлыгының «Автомобиль юллары буйлап авыр йөкле һәм (яисә) эре габаритлы йөкләрне ташучы транспорт чарасы хәрәкәтенә махсус рөхсәт бирү тәртибен раслау турында» 2012 елның 24 июлдәге 258 номерлы боерыгы (алга таба - Тәртип) (Россия газетасы, №265, 16.11.2012 (кушымтасыз бастырылган));

2004 елның 28 июлдәге «Татарстан Республикасында җирле үзидарә турында» 45-ТРЗ номерлы Татарстан Республикасы законы (алга таба – 45-ТРЗ номерлы Закон) («Татарстан Республикасы», 03.08.2004, №155-156);

Арча муниципаль районының Утар-Аты авыл җирлеге советының 27.10.2014 № 66 карары белән кабул ителгән Арча муниципаль районы уставы (алга таба - Устав);

Башкарма комитетның эчке хезмәт тәртибе кагыйдәләре.

1.5.

авыр йөк автомобиле - транспорт чарасы, аның массасы йөк белән яки йөксез һәм (яисә) күчәр массасы 272 нче Постановлениядә китерелгән параметрларның берсенә генә булса да артып китә;

эре габаритлы һәм авыр йөкләр категориясе - йөк массасына һәм күләмнәренә бәйле рәвештә, билгеләнгән тәртиптә, түбәндәгеләр:

1 нче категория - транспорт чарасы, аның массасы йөк белән яки йөксез һәм (яисә) һәр күчәргә күчәр, шулай ук биеклегә, киңлегә яисә озынлыгы буенча габаритлар 272 нче номерлы Постановлениядә билгеләнгән күрсәткечләрдән артып китә, ләкин 2 нче категориягә керми;

2 нче категория - йөк яисә йөксез параметрлары 272 нче Постановлениядә китерелгән зурлыкларга туры килгән транспорт чарасы;

эре габаритлы йөк - транспорт чарасы, аның йөк яисә биеклегә, киңлегә яисә озынлыгы буенча йөксез габаритлары Постановлениядә билгеләнгән күрсәткечләренә берсе генә булса да артып китә;

йөк ташучы (йөк ташучы) - эре габаритлы яки авыр йөкне ташучы юридик яки физик зат. Аларга милек һәм ведомство карамагына бәйсез оешмалар һәм Россия Федерациясе гражданны, гражданлыгы булмаган затлар, шулай ук тиешле лицензиясе һәм сертификацияләнгән хәрәкәтчән составы булган халыкара оешмалар, чит ил юридик затлары һәм гражданны булырга мөмкин;

дәүләт һәм муниципаль хезмәтләр күрсәтүнең күпфункцияле үзәгенең читтән торып эшләү урыны - муниципаль районнарның авыл җирлекләрендә документларны кабул итү һәм бирү, мөрәжәгать итүчеләрне консультацияләү тәрәзәсе;

техник хата – муниципаль хезмәт күрсәтүче орган тарафыннан жибәрелгән һәм документларга кертелгән мәгълүматларның (муниципаль хезмәт нәтижәсенең) документлардагы мәгълүматларга туры килмәвенә китергән хата (хата, ялгыш, грамматик яки арифметик хата яки башка шундый хата);

Өлеге Регламентта муниципаль хезмәт күрсәтү турында гариза (алга таба – гариза) дигәндә муниципаль хезмәт күрсәтү турындагы запрос аңлашыла (27.07.2010 елның 27 июлендәге 210-ФЗ номерлы Федераль законның 2 ст. 2 п.). Гариза стандарт бланкта тутырыла (1 нче кушымта).

2. Муниципаль хезмэт күрсәтү стандарты

Муниципаль хезмэт күрсәтү стандартына таләпнең атамасы	Стандарт таләпләренең эчтәлеге	Муниципаль хезмәтне яки таләпне билгели торган норматив акт
2.1. Муниципаль хезмэт атамасы	муниципаль берәмлек чикләрендә тулысынча яисә өлешчә узучы маршрутлар буенча авыр йөк, эре габаритлы йөкләрне автомобиль белән йөртүгә рөхсәт бирү	Федераль закон №257-ФЗ; Тәртип
2.2. <i>Жирле үзидарәнең муниципаль хезмәтне турыдан-туры күрсәтүче башкарма-күрсәтмә органы исеме</i>	Татарстан Республикасы Арча муниципаль районы Утар-Аты авыл жирлегә башкарма комитеты	БК турында Нигезләмә
2.3. Муниципаль хезмэт күрсәтү нәтижәсенең тасвирламасы	Гомуми файдаланудагы юллар буенча эре габаритлы һәм (яисә) авыр йөк ташуга рөхсәт (2 нче кушымта); Муниципаль хезмэт күрсәтүдән баш тарту турында хат	Федераль закон №257-ФЗ; Тәртип
2.4. <i>Муниципаль хезмэт күрсәтү срогы, шул исәптән муниципаль хезмэт күрсәтүдә катнашучы оешмаларга мөрәжәгать итү зарурлыгын исәпкә алып, туктатып тору мөмкинлегенә Россия Федерациясе законнарында каралган очракта, муниципаль хезмэт күрсәтүне туктатып тору срогы</i>	Гариза бирү көнен кертәп, 11 көн эчендә. <i>Муниципаль хезмэт күрсәтү вакытын туктатып тору каралмаган;</i>	
2.5. Муниципаль хезмэт күрсәтү өчен закон яисә башка норматив хокукый актлар нигезендә кирәкле документларның, шулай ук мөрәжәгать итүче тарафыннан тапшырылырга тиешле муниципаль хезмәтләр күрсәтү өчен кирәкле һәм	1) Гариза; 2) шәхесне раслаучы документлар; 3) вәкил вәкаләтләрен раслый торган документ (гариза бирүче исемнән вәкил эш иткәндә). 4) транспорт чарасы документларының (транспорт чарасы паспорты яисә транспорт чарасын теркәү турында таныклык) күчәрмәсен, аннан файдаланып, авыр йөкле һәм (яисә) эре габаритлы йөкләрне ташу планлаштырыла;	Тәртипнең 8, 9 п.

<p>мәжбүри булган хезмәтләрнең төгәл исемлеге, мөрәжәгать итүче тарафыннан аларны алу ысуллары, шул исәптән электрон рәвештә, аларны тапшыру тәртибе</p>	<p>5) мондый йөкне урнаштыру сурәте төшерелгән транспорт чарасы (автопоезд) схемасы (3 нче кушымта). Транспорт чарасы схемасында йөк ташуда катнашуга планлаштырылган транспорт чарасы, анда күчәр һәм тәгәрмәчләр саны, күчәр һәм тәгәрмәчләрнең үзара урнашуы, күчәр озынлыгы буенча йөкләнеш тигез бүленмәгән очракта һәм күчәр озынлыгы буенча йөкләнеш бүленеше - аерым көпчәкләргә бүлү сурәтләнә;</p> <p>6) белдерелгән йөкне транспорт хәлендә ташуга техник таләпләр турында белешмәләр.</p> <p><i>Гариза бирүче муниципаль хезмәттән файдалану өчен гариза бланкын, шәхси мөрәжәгать итеп, Башкарма комитетта алырга мөмкин. Бланкның электрон формасы Башкарма комитетның рәсми сайтында урнаштырылган.</i></p> <p><i>Гариза һәм аңа теркәп бирелә торган документлар мөрәжәгать итүче тарафыннан түбәндәге ысулларның берсе белән кәгазьдә тапшырылырга (жибәрелергә) мөмкин: шәхсән (гариза бирүче исеменнән ышанычнамә нигезендә эш итүче зат тарафыннан); заказлы хат белән почта аша тапшыру турында хәбәрнамә белән.</i></p> <p><i>Гариза һәм документлар шулай ук гариза бирүче тарафыннан көчәйтелгән квалификацияле электрон имза белән имзаланган электрон документ рәвешендә гомуми файдаланудагы мәгълүмат-телекоммуникация челтәрләре аша, шул исәптән «Интернет» мәгълүмат-телекоммуникация челтәре һәм дөүләт һәм муниципаль хезмәтләрнең бердәм порталы аша да тапшырылырга (жибәрелергә) мөмкин.</i></p>	
<p>2.6. Дөүләт органнары, жирле үзидарә органнары һәм башка оешмалар карамагындагы һәм мөрәжәгать итүче тапшырырга хокуклы муниципаль хезмәтләр</p>	<p>Ведомствоара бәйләнеш кысаларында алына: Дөүләт пошлинасын түлөү турындагы белешмәләр. <i>Гариза бирүче тапшырырга хокуклы документларны алу ысуллары һәм тапшыру тәртибе әлеге Регламентның 2.5 пунктында билгеләнгән.</i></p>	

<p>күрсәтү өчен норматив хокукый актлар нигезендә кирәкле һәм мөрәжәгать итүче тапшырырга хокуклы булган документларның тулы исемлеге, шулай ук мөрәжәгать итүчеләр тарафыннан аларны алу ысуллары, шул исәптән электрон рәвештә, аларны тапшыру тәртибе; дәүләт органы, жирле үзидарә органы йә шушы документлар белән эш итүче оешма</p>	<p><i>Гариза бирүчедән дәүләт органнары, жирле үзидарә органнары һәм башка оешмалар карамагында булган югарыда саналган документларны таләп итү тыела. Югарыда күрсәтелгән мәгълүматлар язылган документларның гариза бирүче тарафыннан тапшырылмавы муниципаль хезмәт күрсәтүне кире кагу өчен сәбәп була алмый.</i></p>	
<p><i>2.7. Норматив хокукый актларда каралган очракларда аларны килештерү хезмәт күрсәтү өчен таләп ителә торган һәм муниципаль хезмәт күрсәтүче орган гамәлгә ашыра торган дәүләт хакимияте органнары (жирле үзидарә органнары) һәм аларның структур бүлекчәләре исемлеге</i></p>	<p>Маршрут уза торган юллар хужалары белән</p>	
<p>2.8. Муниципаль хезмәт күрсәтү өчен кирәкле документларны кабул итүне кире кагу буенча сәбәпләрнең тулы исемлеге</p>	<p>1) Документларның тиешле булмаган зат тарафыннан тапшырылуы; 2) тапшырылган документларның әлеге Регламентның 2.5 пунктында күрсәтелгән документлар исемлегенә туры килмәве; 3) гариза һәм гаризага төркәлә торган документларда эчтөлөгән аңларга комачаулый торган өстәп язылган, сызылган сүзләр, төзәтмәләр булу; 4) документларны тиешле булмаган органга тапшыру</p>	
<p>2.9. Муниципаль хезмәт</p>	<p>Хезмәт күрсәтүне туктатып тору өчен нигезләр каралмаган.</p>	<p>Тәртипнең 40 п.</p>

<p>күрсәтүне туктатып тору яисә кире кагу өчен нигезләрнең тулы исемлеге</p>	<p>Баш тарту өчен нигезләр:</p> <ol style="list-style-type: none">1) вәкаләтле орган игълан ителгән маршрут буенча махсус рөхсәтләр бирү Тәртибе нигезендә түбәндөгеләрне тапшыра алмый;2) гаризада һәм документларда бирелгән белешмәләр транспорт чарасының һәм йөкнең техник характеристикаларына, шулай ук авыр йөкле һәм (яисә) эре габаритлы йөкләрне игълан ителгән ташуны гамәлгә ашыруның техник мөмкинлекләренә туры килми;3) Бүленүче йөкне ташу турында билгеләнгән таләпләр үтәлмәгән;4) маршрутны килештергәндә автомобиль юлының техник торышына, ясалма корылмага яисә инженерлык коммуникацияләренә, шулай ук юл хәрәкәте иминлеге таләпләренә бәйле рәвештә күрсәтелгән техник характеристикалары булган транспорт чарасы буенча игълан ителгән маршрут буенча йөртү мөмкинлеге билгеләнмәгән;5) гариза бирүченең ризалыгы юк: Автомобиль юлының техник торышын Тәртипнең 26 пункты нигезендә бәяләүне уздыру; автомобиль юлының техник торышын үткәрелгән бәяләү нигезендә һәм законнарда билгеләнгән очрақларда билгеләнгән автомобиль юлы кисешә торган корылмаларны һәм инженерлык коммуникацияләрен тәзекләндерү буенча махсус чаралар күрү; автомобиль юлларын ныгыту яисә автомобиль юлларының техник торышын үткәрелгән бәяләү нигезендә һәм законнарда билгеләнгән очрақларда билгеләнгән автомобиль юлларын яисә аларның участкаларын тәзекләндерү буенча махсус чаралар күрү;6) Мөрәжәгать итүче автомобиль юлларының техник торышын бәяләү, аларны ныгыту өчен түләүне мөрәжәгать итүче белән килештереп башкарылган очракта башкармаган;7) Мөрәжәгать итүче автомобиль юлларын, аларның	
--	--	--

	<p>участокларын, шулай ук автомобиль юлы белән кисешә торган корылмаларны һәм инженерлык коммуникацияләрен төзекләндерү буенча махсус чаралар күрү өчен түләмәгән, әгәр мондый эшләр мөрәжәгать итүче белән килештереп башкарылган булса;</p> <p>8) Мөрәжәгать итүче автомобиль юлларына авыр йөк ташучы транспорт чарасы китерә торган зыянны каплау исәбенә түләү кертмәгән;</p> <p>9) Мөрәжәгать итүче махсус рөхсәт (авыр йөкле һәм (яисә) эре габаритлы йөкләрне халыкара автомобиль йөртүләрәннән тыш) биргән өчен дәүләт пошлинасын түләмәгән;</p> <p>-----</p> <p><*> Россия Федерациясе Салым кодексының 333.33 статьясындагы 1 пунктының 111 пунктчасы (икенче өлеш) 2000 елның 5 августыннан. N 117-ФЗ.</p> <p>10) гаризаның оригиналы һәм, әгәр гариза һәм документлар факсимиль элементә кулланып вәкаләтле органга жиберелсә, махсус рөхсәт бирелгән вакытка автопоездың схемасы булмау;</p> <p>11) Мөрәжәгать итүче тарафыннан документлар тулы күләмдә тапшырылмаган йә тәкъдим ителгән гаризада һәм (яисә) документларда тулы булмаган һәм (яисә) дәрәс булмаган мәгълүмат бар.</p>	
<p>2.10. Муниципаль хезмәт күрсәткән өчен алына торган дәүләт пошлинасын яисә башка түләүне алу тәртибе, күләме һәм алу нигезләре</p>	<p>Дәүләт пошлинасы күләмнәре:</p> <p>автомобиль юлы буйлап йөртүне гамәлгә ашыручы транспорт чарасы хәрәкәтенә махсус рөхсәт биргән өчен (халыкара автомобиль ташуларны гамәлгә ашыручы транспорт чарасыннан тыш):</p> <p>куркыныч йөкләр - 800 сум;</p> <p>авыр йөкле һәм (яисә) эре габаритлы йөкләр - 1 000 сум</p>	<p>111 Ст. 333.33. РФ НК</p>
<p>2.11. Муниципаль хезмәт күрсәтү өчен кирәк һәм мәжбүри булган хезмәтләр күрсәтү өчен түләүне исәпләү методикасы турындагы</p>	<p>Кирәкле һәм мәжбүри хезмәт күрсәтү таләп ителми</p>	

<p>мәғлүматны да кертеп, әлеге түләүне алу тәртібе, күләме һәм нигезләре</p>		
<p>2.12. Муниципаль хезмәт күрсәтү турында гариза биргәндә һәм әлеге хезмәтләр күрсәтү нәтижәләрен алганда чират көтүнең максималъ вақыты</p>	<p>Чират булганда муниципаль хезмәт алуға гариза бирү 15 минуттан артмаска тиеш. Муниципаль хезмәт күрсәтү нәтижәсен алганда чиратта торуның максималъ вақыты 15 минуттан артмаска тиеш</p>	
<p>2.13. Муниципаль хезмәт күрсәтү турында мәрәжәгать итүченең гарызнамәсен теркәү срогы, шул исәптән электрон рәвештә</p>	<p>Гариза килгәннән соң бер көн эчендә</p>	
<p><i>2.14. Муниципаль хезмәт күрсәтелә торган биналарға мәрәжәгать итүчеләрнең көтү һәм кабул итү урыннарына таләпләр, шул исәптән күрсәтелгән объектларның инвалидларны социаль яклау турындагы Россия Федерациясе законнары нигезендә инвалидларның файдалана алуын тәэмин итүгә, мондый хезмәтләр күрсәтү тәртібе турында визуаль, текстлы һәм мультимедиа мәғлүматын урнаштыруға һәм рәсмиләштерүгә карата таләпләр</i></p>	<p><i>Муниципаль хезмәт күрсәтү янғынға каршы система һәм янғын сүндерү системасы, документлар тутыру өчен кирәкле жиһаз, мәғлүмат стендлары белән тәэмин ителгән биналарда алып барыла. Инвалидларның муниципаль хезмәт күрсәтү урынына тоткарлыксыз керү мөмкинлегенә тәэмин ителә (бинаға уңайлы керү-чыгу һәм аның эчендә хәрәкәт итү). Муниципаль хезмәт күрсәтү тәртібе турында визуаль, текстлы һәм мультимедиа мәғлүмат гариза бирүчеләр өчен уңайлы урыннарда, шул исәптән инвалидларның чикләнгән мөмкинлекләрен исәпкә алып урнаштырыла</i></p>	
<p>2.15. Муниципаль хезмәт күрсәтүләрнең үтемлек һәм сыйфат күрсәткечләре, шул исәптән муниципаль хезмәт</p>	<p>Муниципаль хезмәт күрсәтүнең һәркем файдалана алырлык булуы һәм сыйфат күрсәткечләре: жәмәгать транспортынан файдалану зонасында бина урнашкан;</p>	

<p>күрсәткәндә мөрәжәгать итүченең вазыйфаи затлар белән хезмәттәшлеге саны һәм аларның дәвамлылығы, муниципаль хезмәт күрсәтүләрнең күпфункцияле үзәгендә, дәүләти һәм муниципаль хезмәтләр күрсәтүнең күпфункцияле үзәге читтән торып эшләүчеләрендә муниципаль хезмәт күрсәтүләр мөмкинлеге, муниципаль хезмәт күрсәтү барышы турында мәгълүмат алу мөмкинлеге, шул исәптән мәгълүмати-коммуникация технологияләрен кулланып, мәгълүмат алу мөмкинлеге</p>	<p>белгечләрнең, шулай ук гариза бирүчеләрдән документлар кабул итү башкарыла торган бүлмәләрнең житәрлек санды булуы; «Интернет» челтәрендәгә мәгълүмат стендларында, мәгълүмат ресурсларында, Бердәм дәүләт һәм муниципаль хезмәтләр порталында муниципаль хезмәт күрсәтү ысуллары, тәртибе һәм сроклары турында тулы мәгълүмат булу; инвалидларга хезмәтләрдән башкалар белән тигез дәрәжәдә файдаланырга комачаулаучы каршылыкларны узуда ярдәм итү. Түбәндә саналачак очраklar муниципаль хезмәт күрсәтү сыйфатын билгели: документлар кабул иткәндә һәм гариза бирүчеләргә документлар биргәндә чиратлар; муниципаль хезмәт күрсәтү срокларын бозулар; муниципаль хезмәт күрсәтүче муниципаль хезмәткәрләрнең гамәлләренә (гамәл кылмауларына) шикаятьләр; муниципаль хезмәт күрсәтүче муниципаль хезмәткәрләрнең мөрәжәгать итүчеләргә карата тупас, игътибарсыз мөнәсәбәтенә карата шикаятьләр. Муниципаль хезмәт күрсәтү турында гариза биргәндә һәм муниципаль хезмәт күрсәтү нәтижәләрен алганда муниципаль хезмәт күрсәтүче вазыйфаи затның һәм гариза бирүченең бер тапкыр аралашуы күздә тотыла. Аралашуның дәвамлылығы регламент белән билгеләнә. Дәүләт һәм муниципаль хезмәтләр күрсәтү буенча күпфункцияле үзәктә (алга таба – күпфункцияле үзәк) муниципаль хезмәт күрсәткәндә консультация бирүне, документлар кабул итү һәм бирүне КФҮ белгече гамәлгә ашыра Муниципаль хезмәт күрсәтү барышы турында мәгълүмат мөрәжәгать итүче тарафыннан сайтта, Бердәм дәүләт һәм муниципаль хезмәтләр порталында, МФЦда алынырга мөмкин</p>	
<p>2.16. Муниципаль хезмәтне</p>	<p>Муниципаль хезмәтне электрон формада алу тәртибе</p>	

<p>электрон формада күрсәтү үзенчәлекләре</p>	<p>турында консультацияне интернет- кабул итү яки Татарстан Республикасы дәүләт һәм муниципаль хезмәтләр порталы аша алырга мөмкин.</p> <p>Өгәр законда муниципаль хезмәт күрсәтү турында гаризаны электрон формада бирү каралган булса, гариза Татарстан Республикасы дәүләт һәм муниципаль хезмәтләр порталы http://uslugi.tatar.ru яки бердәм дәүләт һәм муниципаль хезмәтләр (функцияләр) порталы http://www.gosuslugi.ru аша бирелә</p>	
---	---	--

3. Административ процедураларны үтөү тәртибен, аларны үтөү тәртибенә таләпләр, шул исәптән административ процедураларны электрон рәвештә башкару үзенчәлекләре, шулай ук күп функцияле үзәкләрдә, дәүләти һәм муниципаль хезмәтләр күрсәтүнең күпфункцияле үзәгенең читтән торып эшләү урыннарында административ процедураларны башкару үзенчәлекләре

3.1. Муниципаль хезмәт күрсәткәндә гамәлләрнең эзлеклелеген тасвирлау

3.1.1. Муниципаль хезмәт күрсәтү түбәндәге процедураларны үз эченә ала:

- 1) гариза бирүчегә консультация бирү;
- 2) гаризаны кабул итү һәм теркәү;
- 3) ведомствоара мөрәжәгатьләрне формалаштыру һәм муниципаль хезмәт күрсәтүдә катнаша торган органнарга юллау;
- 4) муниципаль хезмәт нәтижәсен әзерләү;
- 5) гариза бирүчегә муниципаль хезмәт нәтижәсен тапшыру.

3.1.2. Муниципаль хезмәт күрсәтү буенча гамәлләрнең эзлеклелеге блок-схемасы 4 нче кушымтада күрсәтелгән.

3.2. Гариза бирүчегә консультация бирү.

3.2.1. Мөрәжәгать итүче муниципаль хезмәтне алу тәртибе турында консультацияләр алу өчен шәхсән, телефон һәм (яисә) электрон почта аша мөрәжәгать итәргә хокуклы. Жирлек секретаре мөрәжәгать итүчегә, шул исәптән муниципаль хезмәт алу өчен тапшырыла торган документациянең составы, формасы һәм башка мәсьәләләр буенча консультация бирә һәм, кирәк булганда, гариза бланкын тутыруда ярдәм итә.

Әлеге пункт белән билгеләнә торган процедуралар гариза бирүче мөрәжәгать иткән көнне гамәлгә ашырыла.

Процедураларның нәтижәсе: тапшырыла торган документларның составы, формасы һәм рәхсәт алуның башка мәсьәләләре буенча бирелә торган консультацияләр.

3.3. Гаризаны кабул итү һәм теркәү

3.3.1. Мөрәжәгать итүче шәхсән, ышанычлы зат аша яисә КФҮ аша муниципаль хезмәт күрсәтү турында язма гариза бирә һәм документларны шушы Регламентның 2.5 пункты нигезендә башкарма комитетта тапшыра. *Документлар читтәге эш урыны аша тапшырылырга мөмкин. Читтән торып эш урыннары исемлегә 5 нче кушымтада китерелгән.*

Муниципаль хезмәт күрсәтү турында гариза электрон рәвештә башкарма комитетка электрон почта аша яисә Интернет аша жиберелә. Электрон формада кергән гаризаны теркәү билгеләнгән тәртиптә башкарыла.

3.3.2. Гаризаларны кабул итүче жирлек секретаре түбәндәгеләрне гамәлгә ашыра:

гариза бирүченең шәхесен таныклай;

гариза бирүченең вәкаләтләрен тикшерә (ышанычнамә буенча эш иткән очракта); әлеге Регламентның 2.5 пунктында каралган документларның булу-булмавын тикшерә; тапшырылган документларның билгеләнгән таләпләргә туры килү-килмәвен тикшерә (документларның күчermәләрен тиешенчә ясау, документларда төзәтүләр, өстәп язучулар, сызылган сүзләр һәм башка килештерелмәгән төзәтүләрнең булмавы).

Кисәтүләр булмаган очракта, башкарма комитет секретаре гамәлгә ашыра:

гаризаны кабул итә һәм аны махсус журналда терки;

гариза бирүчегә тапшырылган документларның аларны кабул итү көне, сугылган номеры, муниципаль хезмәтне күрсәтү көне һәм вакыты турында билге куелган исемлегә күчermәсен тапшыра;

гариза бирү жирлек башлыгына.

Документлар кабул итүдән баш тарту өчен нигезләр булган очракта, жирлек секретаре, документларны кабул итеп алучы, мөрәжәгать итүчегә гаризаны теркәү өчен каршылыклар барлыгы турында хәбәр итә һәм документларны кабул итүдән баш тарту өчен ачыкланган нигезләрнең эчтәлеген язма рәвештә аңлатып, документларны аңа кайтара.

Әлеге пункт белән билгеләнә торган процедуралар түбәндәге вакыт эчендә башкарыла:

гариза һәм документлар кабул итү – 15 минут эчендә;

гаризаны теркәү -кергән вакыттан бер көн эчендә.

Процедураларның нәтижәсе: жирлек башлыгына карауга юнәлтелгән кабул ителгән һәм теркәлгән гариза яисә мөрәжәгать итүчегә кайтарылган документлар.

3.3.3. Жирлек башлыгы гаризаны карый, башкаручыны билгели һәм гаризаны башкарма комитетка жиберә.

Әлеге пункт белән билгеләнә торган процедура гариза теркәлгәннән соң бер көн эчендә гамәлгә ашырыла.

Процедураның нәтижәсе: башкаручыга жиберелгән гариза.

3.4. Муниципаль хезмәт күрсәтүдә катнашучы органнарга ведомствоара соратулар формалаштыру һәм жиберү

3.4.1. Жирлек секретаре ведомствоара электрон хезмәттәшлек системасы ярдәмендә электрон рәвештә түбәндәгеләрне бирү турында запрос жиберә:

дәүләт пошлинасын түләү турында белешмәләр.

Әлеге пункт белән билгеләнә торган процедуралар муниципаль хезмәт күрсәтү турында гариза килгән вакыттан алып бер эш көне эчендә гамәлгә ашырыла.

Процедураның нәтижәсе: жиберелгән сорату.

3.4.2. Ведомствоара электрон хезмәттәшлек системасы аша кергән гарызнамә нигезендә тәмин итүчеләр белгечләре соратып алына торган документларны (мәгълүматны) бирә яисә документның булмавы турында хәбәрнамә һәм (яисә) муниципаль хезмәт күрсәтү өчен кирәкле мәгълүматны жиберә (алга таба - баш тарту турында хәбәрнамә).

Әлеге пункт белән билгеләнә торган процедуралар, федераль законнар, Россия Федерациясе Хөкүмәтенең хокукый актлары һәм федераль законнар нигезендә кабул ителгән Татарстан Республикасының норматив хокукый актлары белән билгеләнмәгән булса, документ һәм мәгълүмат бирә торган органга яки оешмага ведомствоара соратукергән көннән алып өч көн эчендә гамәлгә ашырыла.

Процедураларның нәтижәсе: документлар (белешмәләр) яисә башкарма комитетка жиберелгән баш тарту турында хәбәрнамә.

3.5. Муниципаль хезмәт күрсәтү нәтижәсен эзерләү

3.5.1. Жирлек секретаре түбәндәгеләрне гамәлгә ашыра:

гаризага беркетелә торган документларда булган мәгълүматларны тикшерә; шушы Регламентның 2.9 пунктында каралган муниципаль хезмәт күрсәтүдән баш тарту өчен нигезләр булу-булмавын тикшерү.

Муниципаль хезмәт күрсәтүдән баш тарту өчен нигезләр булган очракта, жирлек секретаре рәхсәт бирүдән мотивлаштырылган баш тарту проектын эзерли (алга таба - мотивлаштырылган баш тарту).

Муниципаль хезмәт күрсәтүдән баш тарту өчен нигезләр булмаган очракта, жирлек секретаре түбәндәгеләрне гамәлгә ашыра:

авыр йөкле автомобильләренә, эре габаритлы йөкләренә автомобиль йөртүгә рәхсәт проектын эзерләү (алга таба - рәхсәт);

проектны жирлек башлыгы белән килештерү.

Әлеге пункт белән билгеләнә торган процедуралар алдагы процедура тәмамлаганнан соң бер көн эчендә гамәлгә ашырыла.

Процедураларның нәтижәсе: жирлек башлығына рәхсәтне килештерүгә яисә мотивлаштырылган рәвештә кире кагуга юнәлтелгән.

3.5.2. Жирлек башлығы кәргән рәхсәт проектын тикшерә яисә дәлилленгән кире кагуны килештерә һәм жирлек башлығына имзага жиберә.

Әлеге пункт белән билгеләнә торган процедуралар алдагы процедура тәмамлаганнан соң бер көн эчендә гамәлгә ашырыла.

Процедураның нәтижәсе: килештерелгән рәхсәт проекты яисә жирлек башлығына имза салуга юнәлдерелгән мотивлаштырылган рәхсәт яисә баш тарту.

3.5.3. Жирлек башлығы карар проектын раслый яки дәлилленгән кире кагыла һәм башкарма комитетка жиберә.

Әлеге пункт белән билгеләнә торган процедуралар алдагы процедура тәмамлаганнан соң бер көн эчендә гамәлгә ашырыла.

Процедураның нәтижәсе: кул куелган рәхсәт яки башкарма комитетка юнәлтелгән рәхсәт яки мотивацияленгән баш тарту.

3.6. Мөрәжәгать итүчегә муниципаль хезмәт нәтижәсен бирү.

3.6.1. Жирлек секретаре мөрәжәгать итүчегә телефон һәм (яисә) электрон почта аша кабул ителгән карар турында хәбәр итә һәм мөрәжәгать итүчегә тапшыра, йә почта аша рәхсәт яисә дәлилленгән кире кагу жиберә.

Әлеге пункт белән билгеләнә торган процедура түбәндәгечә башкарыла:

гариза бирүче шәхсән килгән очракта -15 минут эчендә;

почта аша җавап жиберелгән очракта әлеге Регламентның 3.5.3 пунктчасында каралган процедура тәмамланган мизгелдән бер көн эчендә.

Процедураның нәтижәсе: мөрәжәгать итүчегә бирелгән рәхсәт яисә дәлилленгән кире кагу.

3.7. КФҮ аша муниципаль хезмәт күрсәтү

3.7.1. Мөрәжәгать итүче муниципаль хезмәтне КФҮ алу өчен КФҮ, КФҮ читтәге эш урынына мөрәжәгать итәргә хокуклы.

3.7.2. КФҮ аша муниципаль хезмәт күрсәтү билгеленгән тәртиптә расланган КФҮ эше регламенты нигезендә гамәлгә ашырыла.

3.7.3. КФҮдән муниципаль хезмәт алуга документлар килгәндә, процедуралар әлеге Регламентның 3.3 - 3.5 пунктлары нигезендә башкарыла. Муниципаль хезмәт нәтижәсе күпфункцияле үзәккә жиберелә.

3.8. Техник хаталарны төзәтү.

3.8.1. Муниципаль хезмәт нәтижәсе булган документта техник хата ачыкланган очракта, мөрәжәгать итүче башкарма комитетка түбәндәгеләрне тапшыра:

техник хатаны төзәтү турында гариза (5 нче кушымта);

мөрәжәгать итүчегә техник хатасы булган муниципаль хезмәт күрсәтү нәтижәсе буларак бирелгән документ;

техник хаталар булуны раслый торган юридик көчкә ия документлар;

Муниципаль хезмәт нәтижәсе булган документта күрсәтелгән белешмәләрдә техник хатаны төзәтү турында гариза гариза бирүче (аның вәкиле) шәхсән яки почта аша (шул исәптән электрон почта аша) яки дәүләт һәм муниципаль хезмәтләрнең бердәм порталы яки дәүләт һәм муниципаль хезмәтләр күрсәтү күпфункцияле үзәге аша бирелә.

3.8.2. Документлар кабул итү өчен җаваплы белгеч техник хатаны төзәтү турында гариза кабул итә, кушымта итеп бирелгән документлар белән гаризаны терки һәм аларны башкарма комитетка тапшыра.

Әлеге пункт белән билгеләнә торган процедура гариза теркәлгәннән соң бер көн эчендә гамәлгә ашырыла.

Процедураның нәтижәсе: авыл жирлегә секретарена карауга юнәлтелгән кабул ителгән һәм теркәлгән гариза.

3.8.3. Авыл жирлегә секретаре документлар карый һәм хезмәт нәтижәсе булган документка тәзәтмәләр кертү максатларында әлеге Регламентның 3.6 пунктында каралган процедураларны гамәлгә ашыра һәм мөрәжәгать итүчегә (вәкаләтле вәкилгә) техник хата булган документның төп нөсхәсен төшереп калдыру өчен шәхсән рәсемгә төшереп калдыру өчен, яисә мөрәжәгать итүчегә техник хата булган документның башкарма комитетына техник хата булган документны алу мөмкинлегенә турында почта аша (электрон почта ярдәмендә) хат жиберә.

Әлеге пункт белән билгеләнә торган процедура, техник хата ачыкланганнан соң яки жиберелгән хата турында теләсә кайсы кызыксынган заттан гариза алганнан соң, өч көн эчендә гамәлгә ашырыла.

Процедураның нәтижәсе: гариза бирүчегә тапшырылган (жиберелгән) документ.

4. Муниципаль хезмәт күрсәтүне контрольдә тоту тәртибе һәм формалары

4.1. Муниципаль хезмәт күрсәтүнең тулылыгын һәм сыйфатын контрольдә тоту гариза бирүчеләрнең хокукларын бозу очраklarын ачыклау һәм бетерүен, муниципаль хезмәт күрсәтү процедураларының үтәлешен тикшерүне, жирле үзидарә органы вазыйфаи затларының гамәлләренә (гамәл кылмауларына) карарлар эзерләүне үз эченә ала. Административ процедураларның үтәлешен контрольдә тоту формаларына түбәндәгеләр керә:

1) муниципаль хезмәт күрсәтү буенча документ проектларын тикшерү һәм килештерү. Тикшерү нәтижәсе булып проектларны имзалау тора;

2) билгеләнгән тәртиптә алып барыла торган эш башкаруны тикшерү;

3) муниципаль хезмәт күрсәтү процедураларының үтәлешенә билгеләнгән тәртиптә контроль тикшерүләр уздыру.

Контроль тикшерүләр план буенча (жирле үзидарә органы эшчәнлегенең ярты еллык яки еллык планнары нигезендә башкарыла) һәм планнан тыш булырга мөмкин. Тикшерүләр уздырганда муниципаль хезмәт күрсәтүгә (комплекслы тикшерүләр) бәйлә барлык мәсьәләләр дә яисә мөрәжәгать итүченең конкрет мөрәжәгәте буенча карала ала.

Муниципаль хезмәт күрсәткәндә һәм карар кабул иткәндә гамәлләрнең башкарылуын тикшереп торуну гамәлгә ашыру максатларында башкарма комитет житәкчесенә муниципаль хезмәт күрсәтү нәтижәләре турында белешмәләр бирелә.

4.2. Муниципаль хезмәт күрсәтү буенча административ процедуралар тарафыннан билгеләнгән гамәлләр эзлеклелегә буенча агымдагы контроль Башкарма комитет житәкчесенең инфраструктура үсеше буенча урынбасары, муниципаль хезмәт күрсәтү буенча эшне оештыру өчен җаваплы, шулай ук инфраструктура үсеше бүлегенә белгечләре тарафыннан башкарыла.

4.3. Агымдагы контрольне гамәлгә ашыручы вазифаи затлар исемлегенә жирле үзидарә органының структур бүлекчәләре турындагы нигезләмәләр һәм вазифаи регламентлар белән билгеләнә.

Үткәрелгән тикшерүләр нәтижәләре буенча гариза бирүчеләрнең хокуклары бозылу очраklarы ачыкланган очракта, гаепле затлар Россия Федерациясә законнары нигезендә җаваплылыкка тартыла.

4.4. Жирле үзидарә органы житәкчесә гариза бирүчеләрнең мөрәжәгатьләре вакытында карап тикшерелмәве өчен җаваплы.

Жирле үзидарә органының структур бүлекчәсе житәкчәсе (житәкчә урынбасары) әлегә Регламентның 3 бүлегендә күрсәтелгән административ гамәлләрне вакытында һәм (яки) тиешенчә үтәмәгән өчен җаваплы.

Муниципаль хезмәт күрсәтү барышында кабул ителә торган (гамәлгә ашырыла торган) карарлар һәм гамәлләр (гамәл кылмау) өчен вазыйфаи затлар һәм башка муниципаль хезмәткәрләр законда билгеләнгән тәртиптә җаваплы.

4.5. Гражданның аларның берләшмәләре һәм оешмалары ягыннан муниципаль хезмәт күрсәтүне тикшереп торыу муниципаль хезмәт күрсәткәндә, муниципаль хезмәт күрсәтү тәртибе турында тулы, актуаль һәм дәрәжә мөһлүмәт алганда һәм муниципаль хезмәт күрсәтү барышында мөрәҗәгатьләргә (шикаятьләргә) судка кадәр карау мөмкинлеге булганда эшчәнлекнең ачыклығы ярдәмендә гамәлгә ашырыла.

Муниципаль хезмәт күрсәтүче органнарның, шулай ук аларның вазыйфаи затларының, муниципаль хезмәткәрләренә карарларына һәм гамәлләренә (гамәл кылмауларына) карата судка кадәр (судтан тыш) шикаять бирү тәртибе

5.1. Муниципаль хезмәттән файдаланучылар муниципаль хезмәт күрсәтүдә катнашучы Комитет хезмәткәрләренә гамәлләренә (гамәл кылмауларына) судка кадәрге тәртиптә Башкарма комитетка шикаять бирергә хокуклы.

Гариза бирүче түбәндәге очракларда шикаять белән мөрәҗәгать итә ала:

- 1) гариза бирүченең муниципаль хезмәт күрсәтү турындагы гаризасын теркәү вакытын бозу;
- 2) муниципаль хезмәт күрсәтү вакытын бозу;
- 3) мөрәҗәгать итүченең муниципаль хезмәт күрсәтү өчен Россия Федерациясе, Татарстан Республикасы, Арча муниципаль районы норматив хокукый актларында каралмаган документларын таләбе;
- 4) гариза бирүчедән муниципаль хезмәт күрсәтү өчен Россия Федерациясе, Татарстан Республикасы норматив хокукый актлары, муниципаль хокукый актлар белән каралган документларны кабул итүдән баш тарту;
- 5) федераль законнарда һәм алар нигезендә кабул ителгән Россия Федерациясенә, Татарстан Республикасының, Арча муниципаль районының башка норматив хокукый актларында баш тартсалар, муниципаль хезмәт күрсәтүдән баш тарту;
- 6) муниципаль хезмәт күрсәткәндә мөрәҗәгать итүчедән Россия Федерациясе, Татарстан Республикасы, Арча муниципаль районы норматив хокукый актларында каралмаган түләү таләп ителү;
- 7) Башкарма комитетның, Башкарма комитетның вазыйфаи затының муниципаль хезмәт күрсәтү нәтижәсендә бирелгән документларда жибәрелгән хаталарны һәм ялгышларны төзәтүдән баш тартуы яисә мондый төзәтмәләргә билгеләнгән срогын бозу.

5.2. Шикаять язмача кәгазьдә яки электрон формада бирелә.

Шикаятьне почта аша, күпфункцияле үзәк аша, "Интернет" мәһлүмәт-телекоммуникация чөлтәрәннән файдаланып, Арча муниципаль районының рәсми сайтынан (<http://www.arsk.tatarstan.ru>), Татарстан Республикасының дәүләти һәм муниципаль хезмәтләр бердәм порталынан (<http://uslugi.tatar.ru/>), Дәүләти һәм муниципаль хезмәтләр (функцияләр) Бердәм порталынан (<http://www.gosuslugi.ru/>) файдаланырга, шулай ук мөрәҗәгать итүченә шәхсән кабул иткәндә кабул итәргә мөмкин.

5.3. Шикаятьне карау срогы - аны теркәгән көннән алып унбиш эш көне эчендә. Муниципаль хезмәт күрсәтүче органның, муниципаль хезмәтне күрсәтүче органдагы вазыйфаи затның мөрәҗәгать итүчедән документларны кабул итүдән баш тартуына яисә жибәрелгән басма хаталарны һәм хаталарны төзәтүдә яисә мондый төзәтүләргә билгеләнгән срогы бозылган очракта - аны теркәгән көннән алып биш эш көне эчендә кире кагылган очракта.

5.4. Шикаятьтә түбәндәге мәһлүмәт булырга тиеш:

1) карарларына һәм гамәлләренә (гамәл кылмауларына) карата шикаять белдерелә торган хезмәт күрсәтүче органның, хезмәт күрсәтүче органның вазифаи затының яисә муниципаль хезмәткәрненә исем-атамасы;

2) мөрәжәгать итүче- физик затның фамилиясе, исеме, атасының исеме (соңгысы - булган очракта), яшәү урыны турында белешмәләр, мөрәжәгать итүче- юридик затның урнашу урыны турында белешмәләр, шулай ук элементә өчен телефон номеры (номерлары), электрон почта адресы (булган очракта) һәм мөрәжәгать итүчегә җавап җибәрелергә тиешле почта адресы (булганда);

3) муниципаль хезмәт күрсәтә торган органның, муниципаль хезмәт күрсәтә торган органның вазифаи затының яки муниципаль хезмәткәрненә шикаять белдерелә торган карарлары һәм гамәлләре (гамәл кылмаулары) турында мәгълүматлар;

4) мөрәжәгать итүченә хезмәт күрсәтә торган органның, хезмәт күрсәтә торган органның вазифаи затының яисә муниципаль хезмәткәрненә карары һәм гамәле (гамәл кылмавы) белән килешмәвенә нигез булган дәлилләр.

5.5. Шикаятькә анда баян ителгән хәлләрне раслый торган документларның күчәрмәләре беркетеп бирелергә мөмкин. Бу очракта шикаятьтә аңа беркетеп бирелә торган документлар исемлегә китерелә.

5.6. Шикаятькә муниципаль хезмәт күрсәтүче имза сала.

5.7. Шикаятьне карау нәтижәләре буенча жирлек башлыгы түбәндәге карарларның берсен кабул итә:

1) шикаятьне канәгатьләндерә, шул исәптән кабул ителгән карарны гамәлдән чыгару, хезмәт күрсәтү нәтижәсендә бирелгән документларда хезмәт күрсәтүче орган тарафыннан җибәрелгән басма хаталарны һәм хаталарны төзәтү, мөрәжәгать итүчегә түләтү Россия Федерациясе норматив хокукый актларында, Татарстан Республикасы норматив хокукый актларында каралмаган акчаларны кире кайтару рәвешендә, шулай ук башка рәвешләрдә;

2) шикаятьне канәгатьләндерүдән баш тарта.

Әлеге пунктта күрсәтелгән карар кабул ителгән көннән соң килә торган көннән дә соңга калмыйча, гариза бирүчегә язма рәвештә һәм, гариза бирүченә теләге буенча, электрон формада шикаятьне карап тикшерү нәтижәләре турында дәлилленгән җавап җибәрелә.

5.8. Шикаятьне карап тикшерү барышында яисә нәтижәләре буенча административ хокук бозу яисә җинаятьләр составы билгеләре ачыкланган очракта, шикаятьләренә карау вәкаләтләре бирелгән вазифаи зат булган материалларны кичекмәстән прокуратура органнарына җибәрә.

(муниципаль берәмлекнең жирле үзидарә органы исеме)

(алга таба-

гариза бирүче).

(юридик затлар өчен-тулы исем, оештыру-хокукий форма, дәүләт теркәве турында белешмәләр; физик затлар өчен - фамилиясе, исеме, атасының исеме, паспорт мәгълүматлары)

Автомобиль юллары буйлап
авыр йөк һәм (яисә) эре габаритлы йөкләр
ташуны гамәлгә ашыручы транспорт чарасы хәрәкәтенә махсус рөхсәт алуға
хәрәкәтенә махсус рөхсәт алуға
ГАРИЗА

Транспорт чарасы хужасының исеме, адресы һәм телефоны			
Транспорт чарасы хужасының ИНН, ОГРН/ОГРИП <*>			
Хәрәкәт маршруты			
Йөртүнең төре (халыкара, регионара, жирле)			
Вакытка			
Йөрешләр санына			
Йөк характеристикасы:	Бүленә	әйе	юк
Исеме <*>		Габаритлар	Масса
Транспорт чарасы (автопоезд) (транспорт чарасының маркасы һәм модели, прицеп (ярымприцеп), дәүләт теркәү билгесе			
Транспорт чарасы (автопоезд) параметрлары			
Транспортның массасы		тягачның массасы (т)	Прицепның массасы (ярымприцеп) (т)
йөксез / йөксез (т)			

Күчэрләр арасы			
Күчэргә йөкләнеш (т)			
Транспорт чарасы Габаритлары (автопоезда):			
Озынлыгы (м)	Киңлеге (м)	Биеклеге (м)	Йөк белән борылышның минималь радиусы (м)
озата баручы автомобильнең кирәклеген "(каплау)			
Транспорт чарасының (автопоездның) күздә тотылган максималь тизлеген (км/сәг)			
Банк реквизитлары			
Түләүне гарантиялибез			
(вазыйфа)	(имза)		(фамилия)

Россия транспорт чаралары хужалары өчен.

<*> Графта йөкнең тулы исеме, төп характеристика, марка, модель, индивидуаль һәм транспорт тарының (беркетү ысулы) тасвирламасы күрсәтелә.

Гаризага түбәндәге документларның күчөрмәләре теркәлә:

1) шәхесне раслаучы документлар;

2) вәкилнең вәкаләтләрен раслаучы документ (әгәр мөрәжәгать итүче исемнән вәкил эш итсә);

3) транспорт чарасы документларының (транспорт чарасы паспорты яисә транспорт чарасын теркәү турында таныклык) күчөрмәсен, аннан файдаланып, авыр йөкле һәм (яисә) эре габаритлы йөкләрне ташу планлаштырыла;

4) авыр йөкле һәм (яисә) эре габаритлы йөкләрне ташу планлаштырыла торган транспорт чарасы (автопоезд) схемасы, мондый йөкне Порядкага 3 нче кушымта нигезендә урнаштыру сурәте белән. Транспорт чарасы схемасында йөк ташуда катнашуга планлаштырылган транспорт чарасы, анда күчәр һәм тәгәрмәчләр саны, күчәр һәм тәгәрмәчләрнең үзара урнашуы, күчәр озынлыгы буенча йөкләнеш тигез бүленмәгән очракта һәм күчәр озынлыгы буенча йөкләнеш бүленеше - аерым көпчөкләргә бүлү сурәтләнә;

5) күрсәтелгән йөкне транспорт хәлендә ташуга техник таләпләр турында белешмәләр Сорату буенча документларның төп нөсхәләрен тапшырырга тиешмен.

(дата)

(имза)

(ФИАИ)

Махсус рөхсәт
(уң як)

Йөртүнең төре (халыкара, төбәкара, жирле)		Ел	
Үтөргә рөхсәт ителә	сәфәр вакыты		
Маршрут буенча			
<p>Транспорт чарасы (автопоезд) (транспорт чарасының маркасы һәм модели (тягач, тагылма (ярымприцеп), транспорт чарасының (тягач, тагылма (ярымтагылма) дәүләт теркәү билгесе)</p>			
Транспорт чарасы хужасының исеме, адресы һәм телефоны			
Йөкнең үзенчәлегә (исеме, габаритлары, массасы)			
Транспорт чарасы (автопоездлар) параметрлары:			
Транспортчыдагы массасы груз/с (т)	тягачның массасы (т)	Прицепның массасы (ярымприцеп) (т)	
Күчәрләр арасы			
Күчәргә йөкләнеш (т)			
Транспорт (автопоездлар) габариты:	Озынлыгы (м)	Киңлеге (м)	Биеклеге (м)
Рөхсәт бирелгән (вәкаләтле орган исеме)			
(вазыйфа)	(имза)	(ФИАИ)	
" " 20 ел			

(арткы як)

Озату төре	
------------	--

Хәрәкәтнең аерым шартлары <*>	
<p>Автомобиль юллары, корылмалары, инженерлык коммуникацияләре хужалары, Дәүләт автоинспекциясе идарә органнары һәм башка оешмалар, ташуны килештергән оешмалар (килештерү номеры һәм датасы күрсәтелә)</p>	
<p>А. Авыр йөк һәм (яисә) эре габаритлы _ йөк ташу өлкәсендә Россия Федерациясе законнарының төп нигезләмәләре һәм таләпләре белән, Россия Федерациясе юллары һәм әлеге махсус рөхсәт белән таныш:</p>	
Транспорт чарасын йөртүче (һәм)	
	(Ф.И.А.) имза
<p>Б. Йөкле</p> <p>/йөксез транспорт чарасы авыр йөкле һәм (яисә) эре габаритлы йөкләрне һәм әлеге махсус рөхсәт белән күрсәтелгән параметрларны йөртү өлкәсендә Россия Федерациясе законнарының таләпләренә туры килә.</p>	
Транспорт чарасы хужасының	(фамилиясе, исеме, атасының исеме)
" _ " _____ 20 ел.	Мөһер урыны
<p>Транспорт чарасы хужасының сәяхәте (сәфәрләре) турында билгеләре (һәр сәфәр башлану датасы күрсәтелә, _____ җаваплы затның имзасы һәм оешма мөһере белән таныклана)</p>	
<p>Йөк жибәрүченең регионара һәм _____ жирле йөртүләр вакытында йөкне төяү турында билгеләве (төяү датасы күрсәтелә _____ йөк жибәрүченең имзасы белән таныклана) җаваплы затның имзасы һәм оешма мөһере белән таныклана)</p>	
(билгеләрсез дәрәс түгел)	
Контроль органнары билгеләре	

<*> Вәкаләтле орган, автомобиль юллары хужалары, Дәүләт автоинспекциясе тарафыннан билгеләнә.

**ТРАНСПОРТ ЧАРАСЫ
СХЕМАСЫ**

Яннан күренеш:

Рәсем

Арттан күренеш:

Рәсем

(мөрәжәгать итүченең вазыйфасы, фамилиясе)
итүченең имзасы)

(мөрәжәгать

Мөһер урыны

Муниципаль хезмэт күрсәтү буенча гамәлләрнең эзлеклелеге блок-схемасы

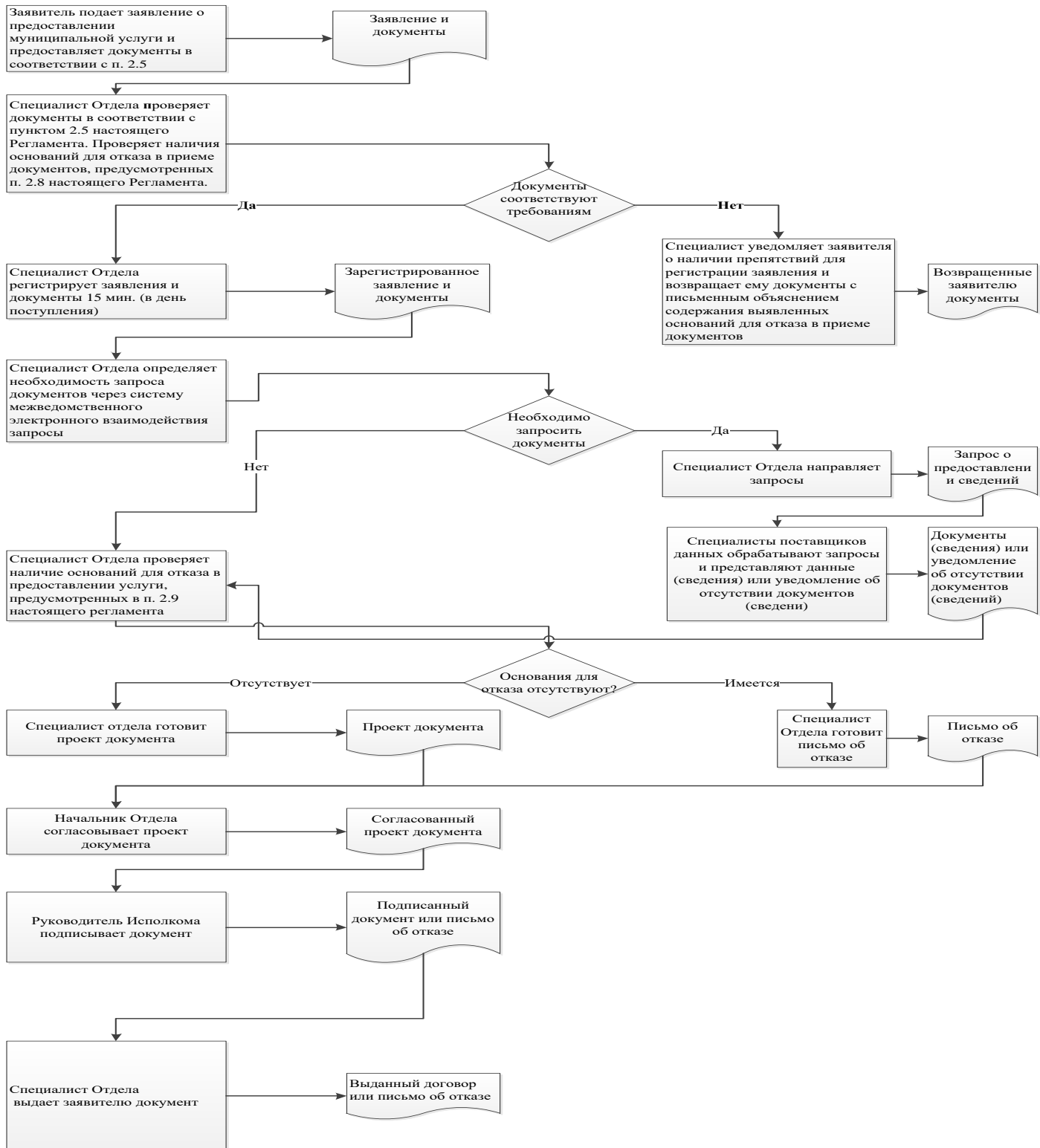

Читтәге эш урыннары исемлеге һәм документларны кабул итү графигы

№ т/б	Читтәге эш урынының урнашу урыны	Хезмәт күрсәтүче торак пунктлар	Документларны кабул итү графигы

_____ муниципаль районы Башкарма комитеты житөкчесенө

**Гариза
техник хаталарны төзөтү турында**

Муниципаль хезмөт күрсөтүдө жибөрөлгөн хата турында хөбөр итөм

хезмөт күрсөткөндө жибөрөлгөн хата турында хөбөр итөм

Язылган: _____

Дөрес мөгълүмат: _____

Жибөрөлгөн техник хатаны төзөтүгөзне һәм муниципаль хезмөт күрсөтү нәтижәсе булган документка тиешле үзгөрөшләр кертүгөзне сорыйм.

Түбөндөгө документларны беркетөм:

- 1.
- 2.
- 3.

Техник хатаны төзөтү турындагы гаризаны кире кагу турында карар кабул ителгөн очракта, өлеге карарны түбөндөгө ысул белән жибөрүгөзне сорыйм:

электрон документны E-mail адресына жибөрү юлы белән: _____;

көгазьдө расланган күчөрмө рөвөшөндө почта аша почта жибөрөлгөн адрес буенча:

Муниципаль хезмөт күрсөтү максатыннан, алар нигезөндө муниципаль хезмөт күрсөтө торган орган тарафыннан карарлар кабул ителүне исөпкө алып, шул исөптөн автоматлаштырылган төртиптө, шөхси мөгълүматларны эшкөртүгө (жыю, системага салу, туплау, саклау, төгаенлөү (яңарту, үзгөртү), файдалану, тарату (шул исөптөн тапшыру), шөхөссөзлөндөрү, ябу, шөхси мөгълүматларны юк итү, шулай ук муниципаль хезмөт күрсөтү кысаларында шөхси мөгълүматларны эшкөртү өчөн кирөклө булган башка гамөллөр) үземнең ризалыгымны, шулай ук минем тарафтан вөкалөт бирелгөн затның ризалыгын раслыйм.

Өлеге гаризага кертелгөн, минем шөхөсөмө һәм мин төкьдим иткөн затка кагылышлы, шулай ук минем тарафтан түбөндө кертелгөн белөшмөлөрнең дөрес булуын раслыйм. Гаризага беркетелгөн документлар (документларның күчөрмөлөрө) Россия Федерациясе законнары белән билгелөнгөн талөплөргө туры килө, гариза биргөн вакытта бу документлар гамөлдө һәм андагы мөгълүматлар дөрес.

Миңа күрсөтелгөн муниципаль хезмөтнең сыйфатын бөялөү буенча _____ телефоны аша сораштыруда катнашырга ризалыгымны бирөм.

_____ (_____)
(дата) (имза) (фамилиясе, исөме, атасының исөме)

**Муниципаль хезмәт күрсәтү өчен җаваплы һәм аның үтәлешен контрольдә тотуны
гамәлгә ашыручы вазыйфаи затларның реквизитлары**

Арча муниципаль районы Утар-Аты авыл җирлеге башкарма комитеты

Вазыйфасы	Телефоны	Электрон адресы
Сәркәтип	50-3-31	Utat.Ars@tatar.ru

Арча муниципаль районының Утар-Аты авыл җирлеге советы

Вазыйфасы	Телефоны	Электрон адресы
Баш	50-3-31	Utat.Ars@tatar.ru

Татарстан Республикасы
Арча муниципаль районы
Утар-Аты авыл жирлеген
башкарма комитетының
«18» июль 2016 ел, №10 карарына
8 нче кушымта

Мәжбүри күченүчеләрне торак шартларын яхшыртуга мохтажлар буларак исәпкә кую һәм торак сатып алу өчен субсидияләр бирүгә дәүләт торак сертификаты бирү буенча муниципаль хезмәт күрсәтүнең административ регламенты

1. Гомуми нигезләмәләр

1.1. Өлеге административ регламент (алга таба – Регламент) мәжбүри күченүчеләрне торак шартларын яхшыртуга мохтажлар буларак исәпкә кую һәм торак сатып алу өчен субсидияләр бирүгә дәүләт торак сертификаты бирү буенча муниципаль хезмәт күрсәтүнең стандартын һәм тәртибен билгели (алга таба-муниципаль хезмәт).

1.2. Муниципаль хезмәт алуучылар: физик затлар (алга таба-гариза бирүче).

1.3. Муниципаль хезмәт Татарстан Республикасы Арча муниципаль районының Утар-Аты авыл жирлегенен (алга таба - Башкарма комитет) башкарма комитеты тарафыннан күрсәтелә.

Муниципаль хезмәтне башкаручы - Башкарма комитет

1.3.1. Башкарма комитетның урнашкан урыны: Утар-Аты, Кооператив ур., 22 й.

Эш графигы:

дүшәмбе - пәнжешәмбе: 8.00 сәгатътән 17.00 сәгатъкә кадәр;

жомга: 8.00 сәгатътән 17.00 сәгатъкә кадәр;

ял көннәре: шимбә, якшәмбе

Ял итү һәм ашау өчен тәнәфес вакыты эчке хезмәт тәртибе кагыйдәләре белән билгеләнә.

Белешмә өчен телефон 88436650331.

Узу шәхесне таныклау документлар буенча.

1.3.2. «Интернет» мәгълүмат-телекоммуникация челтәрендә муниципаль районның рәсми сайтының адресы (алга таба - «Интернет» челтәре): ([http:// www. Arsk.tatarstan.ru](http://www.Arsk.tatarstan.ru)).

1.3.3. Муниципаль хезмәт турында мәгълүмат түбәндәгеләрдән алынырга мөмкин:

1) Башкарма комитет биналарында гариза бирүчеләр белән эшләр өчен урнаштырылган муниципаль хезмәт турындагы визуаль һәм текстлы мәгълүматны үз эченә алган мәгълүмат стендлары ярдәмендә. Мәгълүмат стендларында урнаштырыла торган мәгълүмат шушы Регламентның 1.1, 1.3.1, 2.3, 2.5, 2.8, 2.10, 2.11, 5.1 пунктларындагы (пунктчаларындагы) муниципаль хезмәт турында белешмәләрне үз эченә ала;

2) «Интернет» челтәре аша муниципаль районның рәсми сайтында (<http:// www. Arsk.tatarstan.ru>);

3) Татарстан Республикасы дәүләт һәм муниципаль хезмәтләр порталында (<http://uslugi.tatar.ru>);

4) дәүләт һәм муниципаль хезмәтләрнең (функцияләр) бердәм порталында (<http:// www.gosuslugi.ru>);

5) башкарма комитетта:

телдән мөрәжәгать иткәндә-шәхсән яки телефон буенча;

язмача (шул исәптән электрон документ формасында) мөрәжәгать иткәндә - язмача почта аша, электрон почта аша.

1.3.4.Муниципаль хезмэт күрсәтү мәсьәләләре буенча мәгълүмат муниципаль районның рәсми сайтында һәм башкарма комитетның мөрәжәгать итүчеләр белән эшләү өчен биналарында мәгълүмат стендларында жирлек секретаре тарафыннан урнаштырыла.

1.4. Муниципаль хезмэт күрсәтү:

Россия Федерациясенең торак кодексы 2004 елның 29 декабрдәгә 188-ФЗ номерлы (алга таба - РФ ТК) (РФ законнар җыентыгы, 03.01.2005);

«Россия Федерациясендә жирле үзидарә оештыруның гомуми принциплары турында» 2003 елның 6 октябрдәгә 131-ФЗ номерлы Федераль закон (алга таба-131-ФЗ номерлы Федераль закон) (РФ законнары җыелышы, 06.10.2003, №40, ст. 3822);

"Дәүләт һәм муниципаль хезмәтләр күрсәтүне оештыру турында" 2010 елның 27 июлдәгә 210-ФЗ номерлы Федераль закон (алга таба - 210-ФЗ номерлы Федераль закон) (РФ законнар җыентыгы, 02.08.2010);

Россия Федерациясе Хөкүмәтенең 2010 елның 17 декабрдәгә «2011-2015елларга торакның федераль максатчан программасы турында» 1050 номерлы карары (алга таба - 1050 номерлы карар) (РФ законнар җыентыгы, 31.01.2011, №5, 739 ст.);

“Татарстан Республикасында жирле үзидарә турында” 2004 елның 28 июлдәгә 45-ТРЗ номерлы Татарстан Республикасы Законы (алга таба - 45-ТРЗ номерлы Татарстан Республикасы Законы) (Татарстан Республикасы, №155-156, 03.08.2004);

“Татарстан Республикасында торак төзелеше үсешенә дәүләт ярдәме турында” 2004 елның 27 декабрдәгә 69-ТРЗ номерлы Татарстан Республикасы Законы (алга таба - 69-ТРЗ номерлы Татарстан Республикасы Законы) (Татарстан Республикасы, № 157, 07.08.2007);

Татарстан Республикасы Арча муниципаль районы Утар-Аты авыл жирлеге Советы карары белән кабул ителгән Устав (алга таба - Устав);

Башкарма комитетның эчке хезмэт тәртибе кагыйдәләре.

1.5.Дәүләт торак сертификаты-кыйммәтле кәгазь булмаган торак урыны алу өчен федераль бюджет акчалары исәбеннән субсидияләр (торак субсидиясе) алу хокукын раслаучы исемле таныклык;

мәжбүри күченеп килүчеләр (шул исәптән Ерак Төньяк районнарыннан һәм аларга тиңләштерелгән жирлекләрдән күченүчеләр) - билгеләнгән тәртиптә мәжбүри күчеп килүчеләр дип танылган һәм Федераль миграция хезмәтенең территориаль органнары тарафыннан күченеп килергә мәжбүр булганнарның җыелма исемлекләренә кертелгән гражданныр;

дәүләт һәм муниципаль хезмәтләр күрсәтүнең күпфункцияле үзегенең читтән торып эшләү урыны - муниципаль районнарның авыл жирлекләрендә документларны кабул итү һәм бирү, мөрәжәгать итүчеләрне консультацияләү тәрәзәсе;

техник хата – муниципаль хезмэт күрсәтүче орган тарафыннан жибәрелгән һәм документларга кертелгән мәгълүматларның (муниципаль хезмэт нәтижәсенең) документлардагы мәгълүматларга туры килмәвенә китергән хата (хата, ялгыш, грамматик яки арифметик хата яки башка шундый хата);

Өлеге Регламентта муниципаль хезмэт күрсәтү турында гариза (алга таба – гариза) дигәндә муниципаль хезмэт күрсәтү турындагы запрос аңлашыла (27.07.2010 елның 27 июлдәгә 210-ФЗ номерлы Федераль законның 2 ст. 2 п.). Гариза стандарт бланкта тутырыла (1 нче кушымта).

2. Муниципаль хезмэт күрсәтү стандарты

Муниципаль хезмэт күрсәтү стандартына таләпләр атамасы	Стандартка таләпләр эчтәлеге	Хезмэт күрсәтүне яки таләпне билгели торган норматив акт
2.1. Муниципаль хезмэт атамасы	Мәжбүри күченүчеләрне торак шартларын яхшыртуга мохтажлар буларак исәпкә кую һәм торак сатып алу өчен субсидияләр бирүгә Дәүләт торак сертификаты бирү	РФ ТК, РФ Хөкүмәтенең 17.12.2010 ел, № 1050 карары
<i>2.2. Жирле үзидарәнең муниципаль хезмәтне турыдан-туры күрсәтүче башкарма-күрсәтмә органы исеме</i>	Татарстан Республикасы Арча муниципаль районының Утар-Аты авыл җирлеге башкарма комитеты	БК турында Нигезләмә
2.3. Муниципаль хезмэт күрсәтү нәтижәсенең тасвирламасы	Торак шартларын яхшыртуга мохтажлар буларак исәпкә кую һәм Дәүләт торак сертификаты бирү; Муниципаль хезмэт күрсәтүдән баш тарту турында хат	2010 елның 17 декабрдәге 1050 номерлы РФ Хөкүмәте карары
<i>2.4. Муниципаль хезмэт күрсәтү срогы, шул исәптән муниципаль хезмэт күрсәтүдә катнашучы оешмаларга мөрәҗәгать итү зарурлыгын исәпкә алып, туктатып торы мөмкинлеге Россия Федерациясе законнарында каралган очракта, муниципаль хезмэт күрсәтүне туктатып торы срогы</i>	Торак шартларын яхшыртуга мохтажлар буларак исәпкә кую – гариза биргән көннән алып 17 эш көне эчендә Мөрәҗәгать итүчегә сертификат килү турында хәбәр итү-ике эш көннән дә артмаган срокта Комиссиянең чираттагы утырышын көтү вакыты муниципаль хезмэт күрсәтү вакытына керми. Сертификатның килүен көтү вакыты муниципаль хезмэт күрсәтү вакытына керми. <i>Муниципаль хезмэт күрсәтү вакытын туктатып торы каралмаган;</i>	
2.5. Муниципаль хезмэт күрсәтү өчен закон яисә башка норматив хокукый актлар нигезендә кирәкле документларның, шулай ук мөрәҗәгать итүче тарафыннан	1) Гариза; 2) шәхесне раслаучы документлар; 3) вәкил вәкаләтләрән раслый торган документ (гариза бирүче исемнән вәкил эш иткәндә). 4) гаиләнең һәр балигы булмаган әгъзасының мәжбүри	РФ ТК Кагыйдәләренең 16,19 пунктлары

<p>тапшырылырга тиешле муниципаль хезмәтләр күрсәтү өчен кирәкле һәм мәжбүри булган хезмәтләрнең төгәл исемлеге, мөрәжәгать итүче тарафыннан аларны алу ысуллары, шул исәптән электрон рәвештә, аларны тапшыру тәртибе</p>	<p>күченүче дигән таныклыгы күчермәсе; 5) йорт кенәгәсеннән өземтә (әгәр документ коммерция оешмалары тарафыннан бирелә икән); 6) шәхси финанс счёты (әгәр документ коммерция оешмалары тарафыннан бирелә торган очракта); 7) торак урынының өстәмә мәйданына хокукны раслаучы документ күчермәсе (мондый хокук Россия Федерациясе законнары белән бирелгән очракларда); 8) планлаштырылган елда сертификат бирү турында жирле үзидарә органы житәкчесе исеменә гариза; 9) граждандан һәм аның гаилә әгъзалары тарафыннан дәүләт яисә муниципаль торак фондлары торак урынында социаль наем шартнамәсе нигезендә яшәүче граждандан һәм аның гаилә әгъзалары тарафыннан күрсәтелгән шартнамәне өзү һәм биләгән торакны яки аның һәм (яисә) аның гаилә әгъзаларының милек хокукындагы һәм авырлыклары булмаган торак урынын азат итү турында йөкләмә алына, әлеге торак урынын дәүләт яисә муниципаль милеккә түләүсез бирү турында йөкләмә алына (2 нче кушымта); 10) торак сертификаты алуга гариза (рапорт) (3 нче кушымта); 11) 14 яшькә кадәрге балаларга туу турында таныклык, барлык гаилә әгъзаларына РФ гражданы паспорты; 12) гаилә составы турында белешмә (әгәр документ коммерция оешмалары тарафыннан бирелә икән); 13) күчемсез милеккә һәм аның белән алыш-бирешләргә хокукларның бердәм дәүләт реестрында теркәлмәгән күчемсез милек объектларына хокук билгели торган документлар (торак милкәндә булмау турында БТИдан белешмә (гаиләнең һәр әгъзасына). <i>Гариза бирүче муниципаль хезмәттән файдалану өчен гариза бланкын, шәхси мөрәжәгать итеп, Башкарма</i></p>	
--	--	--

	<p><i>комитетта алырга мөмкин. Бланкның электрон формасы Башкарма комитетның рәсми сайтында урнаштырылган.</i></p> <p><i>Гариза һәм аңа теркәп бирелә торган документлар мөрәжәгать итүче тарафыннан түбәндәге ысулларның берсе белән кәгазьдә тапшырылырга (жибәрелергә) мөмкин:</i></p> <p><i>шәхсән (гариза бирүче исеменнән ышанычнамә нигезендә эш итүче зат тарафыннан);</i></p> <p><i>заказлы хат белән почта аша тапшыру турында хәбәрнамә белән.</i></p> <p><i>Гариза һәм документлар шулай ук гариза бирүче тарафыннан көчәйтелгән квалификацияле электрон имза белән имзаланган электрон документ рәвешендә гомуми файдаланудагы мәгълүмат-телекоммуникация челтәрләре аша, шул исәптән «Интернет» мәгълүмат-телекоммуникация челтәре һәм дәүләт һәм муниципаль хезмәтләрнең бердәм порталы аша да тапшырылырга (жибәрелергә) мөмкин.</i></p>	
<p>2.6. Дәүләт органнары, жирле үзидарә органнары һәм башка оешмалар карамагындагы һәм мөрәжәгать итүче тапшырырга хокуклы муниципаль хезмәтләр күрсәтү өчен норматив хокукый актлар нигезендә кирәкле һәм мөрәжәгать итүче тапшырырга хокуклы булган документларның тулы исемлеге, шулай ук мөрәжәгать итүчеләр тарафыннан аларны алу ысуллары, шул исәптән электрон рәвештә, аларны тапшыру тәртибе; дәүләт органы, жирле</p>	<p>Ведомствоара бәйләнеш кысаларында алына:</p> <ol style="list-style-type: none"> 1) күчәмсез милеккә хокукларның һәм аның белән алыш-бирешләрнең бердәм дәүләт реестрыннан аның булган (булган) күчәмсез мөлкәт объектларына (гаиләнең һәр әгъзасына) аерым затның хокуклары турында өземтә); 2) даими яшәү өчен торак урыны алу (алмау), ссудалар яки торак төзелеше (сатып алу) өчен субсидияләр яисә күченеп китәргә мәжбүр булган торак өчен компенсация турында белешмә. 3) йорт кенәгәсеннән өземтә (документ жирле үзидарә органнары тарафыннан бирелгән очракта); 4) шәхси финанс счёты (документ жирле үзидарә органнары тарафыннан бирелгән очракта). <p><i>Гариза бирүче тапшырырга хокуклы документларны</i></p>	

<p>үзидарә органы йә шушы документлар белән эш итүче оешма</p>	<p><i>алу ысуллары һәм тапшыру тәртибе әлеге Регламентның 2.5 пунктында билгеләнгән.</i> <i>Гариза бирүчедән дәүләт органнары, жирле үзидарә органнары һәм башка оешмалар карамагында булган югарыда саналган документларны таләп итү тыела.</i> <i>Югарыда күрсәтелгән мәғлүматлар язылган документларның гариза бирүче тарафыннан тапшырылмавы муниципаль хезмәт күрсәтүне кире кагу өчен сәбәп була алмый.</i></p>	
<p><i>2.7. Норматив хокукий актларда каралган очрактарда аларны килештерү хезмәт күрсәтү өчен таләп ителә торган һәм муниципаль хезмәт күрсәтүче орган гамәлгә ашыра торган дәүләт хакимияте органнары (жирле үзидарә органнары) һәм аларның структур бүлекчәләре исемлегә</i></p>	<p>Жыелма исемлек Федераль миграция хезмәтенәң территорияль органы белән килештерелә</p>	
<p>2.8. Муниципаль хезмәт күрсәтү өчен кирәкле документларны кабул итүне кире кагу буенча сәбәпләрнең тулы исемлегә</p>	<p>1) Документларның тиешле булмаган зат тарафыннан тапшырылуы; 2) тапшырылган документларның әлеге Регламентның 2.5 пунктында күрсәтелгән документлар исемлегенә туры килмәве; 3) гариза һәм гаризага теркәлә торган документларда эчтәлеген аңларга комачаулый торган өстәп язылган, сызылган сүзләр, төзәтмәләр булу; 4) Документларны тиеш булмаган органга тапшыру;</p>	
<p>2.9. Муниципаль хезмәт күрсәтүне туктатып тору яисә кире кагу өчен нигезләрнең тулы исемлегә</p>	<p>Хезмәт күрсәтүне туктатып тору өчен нигезләр каралмаган. Баш тарту өчен нигезләр: 1) гариза бирүче тарафыннан документларның тулы күләмдә тапшырылмавы яисә тапшырылган гаризада</p>	<p>РФ ТК кодексының 53 нче маддәсе; Кагыйдәләрнең 22 пункты</p>

	<p>һәм (яки) документларда тулы булмаган һәм (яки) дәрәс булмаган мәғлүмәт булу;</p> <p>2) документларны тиешле булмаган органга тапшыру;</p> <p>3) Әгәр тиешле документ гариза бирүче тарафыннан үз инициативасы белән тапшырылмаган булса, ведомствоара запроска дәүләт хакимияте органының, жириле үзидәрә органының яисә дәүләт хакимияте органына яки жириле үзидәрә органына караган оешманың муниципаль хезмәт күрсәтү өчен кирәкле документ һәм (яки) мәғлүмәт булмауны таныклаучы җавабы килү.</p> <p>4) гражданның торак субсидиясен алуга дәгъва кылу хокукына ия гражданның категориясенә карата федераль бюджет акчалары исәбеннән тотрыксызлыгы;</p> <p>5) социаль түләүдән яисә дәүләт ярдәменә башка рәвешләреннән файдаланып торак шартларын яхшыртуга Россия Федерациясе һәм Татарстан Республикасы бюджетлары акчалары исәбеннән иртәрәк гәмәлгә ашырылган хокук;</p> <p>4. РФ ТКсының 53 статьясында каралган срок тәмамланмаган (гражданның торак шартларын начарайткан гәмәлләрне кылган вакыттан алып биш ел).</p>	
<p>2.10. Муниципаль хезмәт күрсәткән өчен алына торган дәүләт пошлинасын яисә башка түләүне алу тәртибе, күләме һәм алу нигезләре</p>	<p>Муниципаль хезмәт бушлай күрсәтелә</p>	
<p>2.11. Муниципаль хезмәт күрсәтү өчен кирәк һәм мәҗбүри булган хезмәтләр күрсәтү өчен түләүне исәпләү методикасы турындагы мәғлүмәтне да кертеп, әлеге түләүне алу тәртибе, күләме һәм</p>	<p>Кирәкле һәм мәҗбүри хезмәт күрсәтү таләп ителми</p>	

нигезләре		
2.12. Муниципаль хезмәт күрсәтү турында гариза биргәндә һәм әлеге хезмәтләр күрсәтү нәтижәләрен алганда чират көтүнең максималъ вакыты	Чират булганда муниципаль хезмәт алуга гариза бирү 15 минуттан артмаска тиеш. Муниципаль хезмәт күрсәтү нәтижәсен алганда чиратта торуның максималъ вакыты 15 минуттан артмаска тиеш	
2.13. Муниципаль хезмәт күрсәтү турында мөрәжәгать итүченең гарызнамәсен теркәү срогы, шул исәптән электрон рәвештә	Гариза килгәннән соң бер көн эчендә	
2.14. <i>Муниципаль хезмәт күрсәтелә торган биналарга мөрәжәгать итүчеләрнең көтү һәм кабул итү урыннарына таләпләр, шул исәптән күрсәтелгән объектларның инвалидларны социаль яклау турындагы Россия Федерациясе законнары нигезендә инвалидларның файдалана алуын тәэмин итүгә, мондый хезмәтләр күрсәтү тәртибе турында визуаль, текстлы һәм мультимедиа мәгълүматын урнаштыруга һәм рәсмиләштерүгә карата таләпләр</i>	<i>Муниципаль хезмәт күрсәтү янгынга каршы система һәм янғын сүндерү системасы, документлар тутыру өчен кирәкле жиһаз, мәгълүмат стендлары белән тәэмин ителгән биналарда алып барыла. Инвалидларның муниципаль хезмәт күрсәтү урынына тоткарлыксыз керү мөмкинлеген тәэмин ителә (бинага уңайлы керү-чыгу һәм аның эчендә хәрәкәт итү). Муниципаль хезмәт күрсәтү тәртибе турында визуаль, текстлы һәм мультимедиа мәгълүмат гариза бирүчеләр өчен уңайлы урыннарда, шул исәптән инвалидларның чикләнгән мөмкинлекләрен исәпкә алып урнаштырыла</i>	
2.15. Муниципаль хезмәт күрсәтүләрнең үтемлелек һәм сыйфат күрсәткечләре, шул исәптән муниципаль хезмәт күрсәткәндә мөрәжәгать итүченең вазыйфаи затлар белән хезмәттәшлеге саны һәм аларның дәвамлылыгы,	Муниципаль хезмәт күрсәтүнең һәркем файдалана алырлык булуы һәм сыйфат күрсәткечләре: жәмәгать транспортыннан файдалану зонасында бина урнашкан; белгечләрнең, шулай ук гариза бирүчеләрдән документлар кабул итү башкарыла торган бүлмәләрнең житәрлек санды булуы;	

<p>муниципаль хезмэт күрсөтүлэрнең күпфункцияле үзөгөндө, дөүлөти һәм муниципаль хезмэтләр күрсөтүнең күпфункцияле үзөгө читтән торып эшлөүчеләрендә муниципаль хезмэт күрсөтүләр мөмкинлеге, муниципаль хезмэт күрсөтү барышы турында мәгълүмат алу мөмкинлеге, шул исәптән мәгълүмати-коммуникация технологияләрен кулланып, мәгълүмат алу мөмкинлеге</p>	<p>мәгълүмат стендларында, «Интернет» челтөрендәгә мәгълүмат ресурсларында, Бердәм дөүлөт һәм муниципаль хезмэтләр порталында муниципаль хезмэт күрсөтү ысуллары, тәртибе һәм сроклары турында тулы мәгълүмат булу; инвалидларга хезмэтләрдән башкалар белән тигез дәрәжәдә файдаланырга комачаулаучы каршылыкларны узуда ярдәм итү. Түбәндә саналачак очраklar муниципаль хезмэт күрсөтү сыйфатын билгели: документлар кабул иткәндә һәм гариза бирүчеләргә документлар биргәндә чиратлар; муниципаль хезмэт күрсөтү срокларын бозулар; муниципаль хезмэт күрсөтүче муниципаль хезмәткәрләрнең гамәлләренә (гамәл кылмауларына) шикаятьләр; муниципаль хезмэт күрсөтүче муниципаль хезмәткәрләрнең мөрәжәгать итүчеләргә карата тупас, игътибарсыз мөнәсәбәтенә карата шикаятьләр. Муниципаль хезмэт күрсөтү турында гариза биргәндә һәм муниципаль хезмэт күрсөтү нәтижәләрен алганда муниципаль хезмэт күрсөтүче вазыйфаи затның һәм гариза бирүченең бер тапкыр аралашуы күздә тотыла. Аралашуның дәвамлылыгы регламент белән билгеләнә. Дөүлөт һәм муниципаль хезмәтләр күрсөтү буенча күпфункцияле үзөктә (алга таба – КФҮ) муниципаль хезмэт күрсәткәндә консультация бирүне, документлар кабул итү һәм бирүне КФҮ белгече гамәлгә ашыра Муниципаль хезмэт күрсөтү барышы турында мәгълүмат мөрәжәгать итүче тарафыннан сайтта, Бердәм дөүлөт һәм муниципаль хезмәтләр порталында, КФҮтә алынырга мөмкин</p>	
<p>2.16. Муниципаль хезмәтне</p>	<p>Муниципаль хезмәтне электрон формада алу тәртибе</p>	

<p>электрон формада күрсәтү үзенчәлекләре</p>	<p>турында консультацияне интернет- кабул итү яки Татарстан Республикасы дәүләт һәм муниципаль хезмәтләр порталы аша алырга мөмкин. Өгәр законда муниципаль хезмәт күрсәтү турында гаризаны электрон формада бирү каралган булса, гариза Татарстан Республикасы дәүләт һәм муниципаль хезмәтләр порталы http://uslugi.tatar.ru яки бердәм дәүләт һәм муниципаль хезмәтләр (функцияләр) порталы http://www.gosuslugi.ru аша бирелә</p>	
---	--	--

3. Административ процедураларны үтәү тәртибен, аларны үтәү тәртибенә таләпләр, шул исәптән административ процедураларны электрон рәвештә башкару үзенчәлекләре, шулай ук күп функцияле үзәкләрдә, дәүләти һәм муниципаль хезмәтләр күрсәтүнең күп функцияле үзәгенең читтән торып эшләү урыннарында административ процедураларны башкару үзенчәлекләре

3.1. Муниципаль хезмәт күрсәткәндә гамәлләрнең эзлеклелеген тасвирлау

3.1.1. Муниципаль хезмәт күрсәтү түбәндәге процедураларны үз эченә ала:

- 1) гариза бирүчегә консультация бирү;
- 2) гаризаны кабул итү һәм теркәү;
- 3) ведомствоара мөрәжәгатьләрне формалаштыру һәм муниципаль хезмәт күрсәтүдә катнаша торган органнарга юллау;
- 4) комиссия тарафыннан торак шартларын тикшерү;
- 5) муниципаль хезмәт нәтижәсен әзерләү;
- 6) гариза бирүчегә муниципаль хезмәт нәтижәсен тапшыру.

3.1.2. Муниципаль хезмәт күрсәтү буенча гамәлләрнең эзлеклелеге блок-схемасы 4 нче кушымтада күрсәтелгән.

3.2. Гариза бирүчегә консультация бирү.

3.2.1. Мөрәжәгать итүче муниципаль хезмәтне алу тәртибе турында консультацияләр алу өчен шәхсән башкарма комитетка, телефон һәм (яисә) электрон почта аша мөрәжәгать итәргә хокуклы.

Жирлек секретаре мөрәжәгать итүчегә, шул исәптән муниципаль хезмәт алу өчен тапшырыла торган документациянең составы, формасы һәм башка мәсьәләләр буенча консультация бирә һәм, кирәк булганда, гариза бланкын тутыруда ярдәм итә.

Өлеге пункт белән билгеләнә торган процедуралар гариза бирүче мөрәжәгать иткән көнне гамәлгә ашырыла.

Процедураларның нәтижәсе: тапшырыла торган документларның составы, формасы һәм рәхсәт алуның башка мәсьәләләре буенча бирелә торган консультацияләр.

3.3. Гаризаны кабул итү һәм теркәү

3.3.1. Мөрәжәгать итүче шәхсән, ышанычлы зат аша яисә КФҮ аша муниципаль хезмәт күрсәтү турында язма гариза бирә һәм документларны шушы Регламентның 2.5 пункты нигезендә башкарма комитетта тапшыра. *Документлар КФҮнең читтәге эш урыны аша тапшырылырга мөмкин. Читтән торып эш урыннары исемлегенә 5 нче кушымтада китерелгән.*

Муниципаль хезмәт күрсәтү турында гариза электрон рәвештә башкарма комитетка электрон почта аша яисә Интернет аша жиберелә. Электрон формада кергән гаризаны теркәү билгеләнгән тәртиптә башкарыла.

3.3.2. Гаризаларны кабул итүче жирлек секретаре түбәндәгеләрне гамәлгә ашыра:

- гариза бирүченең шәхесен таныклай;
 - гариза бирүченең вәкаләтләрен тикшерә (ышанычнамә буенча эш иткән очракта);
 - өлеге Регламентның 2.5 пунктында каралган документларның булу-булмавын тикшерә;
 - тапшырылган документларның билгеләнгән таләпләргә туры килү-килмәвен тикшерә (документларның күчermәләрен тиешенчә ясау, документларда төзәтүләр, өстәп язучылар, сызылган сүзләр һәм башка килештерелмәгән төзәтүләрнең булмавы).
- Кисәтүләр булмаган очракта, жирлек секретаре түбәндәгеләрне гамәлгә ашыра:
- гаризаны кабул итә һәм аны махсус журналда терки;

гариза бирүчегә тапшырылган документларның аларны кабул итү көне, сугылган номеры, муниципаль хезмәтне күрсәтү көне һәм вакыты турында билгә куелган исемлеге күчermәсен тапшыра;

гариза бирү жирлек башлыгына.

Документларны кабул итүдән баш тарту өчен нигез булган очракта, документларны кабул итүче Бүлек белгече мөрәжәгать итүчегә гаризаны теркәү өчен каршылыклар булуы турында хәбәр итә һәм документлар кабул итүдән баш тарту өчен ачыкланган нигезләрнең эчтәлеген язмача аңлату белән документларны кире кайтара.

Әлеге пункт белән билгеләнә торган процедуралар түбәндәге вакыт эчендә башкарыла:

гариза һәм документлар кабул итү – 15 минут эчендә;

гаризаны теркәү -кергән вакыттан бер көн эчендә.

Процедураларның нәтижәсе: жирлек башлыгын карауга яисә мөрәжәгать итүчегә кире кайтарылган документларны кабул ителгән һәм теркәлгән гариза.

3.3.3. Жирлек башлыгы гаризаны карый, башкаручыны билгели һәм гаризаны башкарма комитетка жиберә.

Әлеге пункт белән билгеләнә торган процедура гариза теркәлгәннән соң бер көн эчендә гамәлгә ашырыла.

Процедураның нәтижәсе: башкаручыга жиберелгән гариза.

3.4. Муниципаль хезмәт күрсәтүдә катнашучы органнарға ведомствоара соратулар формалаштыру һәм жиберү

3.4.1. Жирлек секретаре ведомствоара электрон хезмәттәшлек системасы ярдәмендә электрон рәвештә түбәндәгеләрне бирү турында запрослар жиберә:

1) күчermәсез мөлкәткә хокукларның һәм аның белән алыш-бирешләрнең бердәм дәүләт реестрыннан аның булган (булган) күчermәсез мөлкәт объектларына (гаиләнең һәр әгъзасына) аерым затның хокуклары турында өземтә);

2) даими яшәү өчен торак урыны алу (алмау), торак төзү(сатып алу) өчен ссудалар яки субсидияләр яисә мәжбүри күчөнү сәбәпле юкка чыккан торак өчен компенсация алу турында белешмә.

3) йорт кенәгәсеннән өземтә (документ жирле үзидарә органнары тарафыннан бирелгән очракта);

4) шәхси финанс счёты (документ коммерция тарафыннан жирле үзидарә органнары тарафыннан бирелгән очракта).

Әлеге пункт белән билгеләнә торган процедуралар муниципаль хезмәт күрсәтү турында гариза килгән вакыттан алып бер эш көне эчендә гамәлгә ашырыла.

Процедураның нәтижәсе: хакимият органнарына жиберелгән мөрәжәгатьләр.

3.4.2. Ведомствоара электрон бәйләнеш системасы аша кергән соратулар нигезендә мәгълүматлар белән тәэмин итүче белгечләр соратып алына торган документларны (мәгълүматны) тапшыралар яки муниципаль хезмәт күрсәтү өчен кирәкле документ һәм (яки) мәгълүмат булмавы турында хәбәрнамәләр жиберәләр (алга таба – баш тарту турында хәбәрнамә).

Әлеге пунктта билгеләнә торган процедуралар, федераль законнар, Россия Федерациясә Хөкүмәтенең хокукый актлары һәм федераль законнар нигезендә кабул ителгән Татарстан Республикасының норматив хокукый актлары белән ведомствоара запроска җавап эзерләүнең һәм жиберүнең башка сроклары билгеләнмәгән булса, документ һәм мәгълүмат бирә торган органга яки оешмага ведомствоара запрос кергән көннән башлап биш көн эчендә гамәлгә ашырыла.

Процедураларның нәтижәсе: документлар (белешмәләр) яисә башкарма комитетка жиберелгән баш тарту турында хәбәрнамә.

3.5. Комиссия тарафыннан торак шартларын тикшерү

3.5.1. Жирлек секретаре түбөндөгеләрне гамәлгә ашыра:

бирелгән документларда булган мәгълүматларның дөрөслөккә тикшерү;

- гаиләнең исәп эшен рәсмиләштерә (барлык документларны аерым папкага туплый);
- муниципаль хезмәт күрсәтүдән баш тарту өчен әлеге регламентның 2.9 пунктында каралган нигезләрнең булу-булмавын тикшерү; Муниципаль хезмәт күрсәтүдән баш тарту өчен нигезләр булган очракта, жирлек секретаре муниципаль хезмәт күрсәтүдән баш тарту турында бәяләмә әзерли. Бәяләмә хисап эшенә беркетеп куела;
- гаиләнең хисап эшен торак комиссиясе (алга таба – комиссия) каравына жиберә.

Әлеге пункт белән билгеләнә торган процедуралар алдагы процедураны тәмамлаганнан соң 2 көн эчендә гамәлгә ашырыла.

Процедуралар нәтижәсе: гариза бирүченең формалаштырылган һәм комиссия тарафыннан карап тикшерүгә юлланган хисап эше.

Комиссия секретаре:

кергән документларны өйрәнә;

- комиссия утырышы узачак көнне билгели;

- комиссия әгъзаларына комиссия утырышы узасы көн турында хәбәр итә.

Әлеге пункт белән билгеләнә торган процедуралар алдагы процедураны тәмамлаганнан соң 2 көн эчендә гамәлгә ашырыла.

Процедураларның нәтижәсе: утырыш көне турында комиссия әгъзаларына хәбәр итү.

3.5.3. Комиссия тарафыннан гаризаны карау

Комиссия үз утырышында гаиләнең хисап эшен карый һәм гражданны ярдәмче программада катнашучы дип тану һәм торак алу өчен субсидия алучы гражданны исемлегенә керту яки гражданны ярдәмче программада катнашучы дип танудан баш тарту турында карар кабул итә.

Процедураның нәтижәсе: субсидия бирү яки субсидия бирүдән баш тарту турында карар.

3.5.4. Комиссия секретаре комиссия карарын беркетмә рәвешендә рәсмиләштерә (бер нөсхә) һәм имзаларга комиссия әгъзаларына тапшыра.

Процедураның нәтижәсе: имзалау өчен тапшырылган беркетмә.

Комиссия әгъзалары беркетмәне имзалыйлар һәм аны комиссия секретарена жиберәләр.

Процедураның нәтижәсе: комиссия әгъзалары тарафыннан имзаланган бәяләмә.

3.5.6. Комиссия секретаре гаиләнең хисап эше белән бергә жирлек секретарена комиссия беркетмәсен жиберә.

Әлеге Регламентның 3.5.3 – 3.5.6 пунктчалары белән билгеләнә торган процедуралар комиссия утырышы көнендә гамәлгә ашырыла.

Процедураның нәтижәсе: комиссия беркетмәсе һәм жирлек секретарена юнәлдерелгән хисап эше.

3.6. Муниципаль хезмәт нәтижәләрен әзерләү;

3.6.1. Жирлек секретаре түбөндөгеләрне әзерли:

субсидия бирү турында карар кабул ителгән очракта, субсидия алырга теләк белдергән гражданны исемлегә (алга таба - исемлек) һәм исемлекне Татарстан Республикасы Төзү, архитектура һәм торак-коммуналь хужалык министрлыгына (алга таба - министрлыкка) жиберү турында озату хаты әзерли;

Субсидия бирүдән баш тарткан очракта, баш тарту турында хат проектын жирлек башлыгына жиберә.

Әлеге пункт белән билгеләнә торган процедуралар алдагы процедураны тәмамлаганнан соң 2 көн эчендә гамәлгә ашырыла.

Процедураларның нәтижәсе: субсидия алучыларның төзелгән исемлеген жибәрү турында озату хаты яисә жирлек башлыгына имзага жибәрелгән баш тарту турында хат.

3.6.2. Жирлек башлыгы озату хатына яисә баш тарту турындагы хатка кул куя һәм жирлек секретарена жибәрә.

Әлеге пункт белән билгеләнә торган процедуралар алдагы процедура төмамлаганнан соң бер көн эчендә гамәлгә ашырыла.

Процедуралар нәтижәсе: озату хаты яки башкарма комитетка жибәрелгән баш тарту турындагы хат.

3.6.3. Жирлек секретаре имзаланган документны терки, кабул ителгән карар турында мөрәжәгать итүчегә хәбәр итә.

Субсидия бирү турында карар кабул ителгән очракта, озату хаты белән исемлекне Министрлыкка жибәрә.

Субсидия бирүдән баш тарткан очракта, имзаланган хат, комиссия карары кушымтасы белән, гариза бирүчегә почта аша жибәрелә.

Әлеге пункт белән билгеләнгән процедура алдагы процедура төмамланганнан соң бер көн эчендә башкарыла.

Процедураның нәтижәсе: Министрлыкка жибәрелгән исемлек яки хезмәт күрсәтүдән баш тарту турында мөрәжәгать итүчегә жибәрелгән хат.

3.7. Муниципаль хезмәт нәтижәсен бирү

3.7.1. Министрлык сертификатлар бланкларын алу датасыннан 2 ай эчендә аларны ярдәмче программада катнашучы гражданныр исеменә рәсмиләштерә һәм сертификатларны күрсәтелгән гражданнырга тапшыру өчен жирле үзидарә органнына тапшыра.

Әлеге пункт белән билгеләнә торган процедура Министрлык регламенты нигезендә гамәлгә ашырыла.

Процедураның нәтижәсе: тулган бланкларның башкарма комитетына юнәлдерелгән сертификатлар.

3.7.2. Жирлек секретаре мөрәжәгать итүчегә сертификатның керүе турында хәбәр итә.

Әлеге пункт белән билгеләнә торган процедура сертификат килгән көннән ике көн эчендә гамәлгә ашырыла.

Процедураның нәтижәсе: гариза бирүчегә сертификат килү турында хәбәр итү.

3.7.3. Мөрәжәгать итүче, башкарма комитетка килгәч, язуга сертификат ала.

Әлеге пункт белән билгеләнә торган процедура гариза бирүче килгән көнне 15 минут эчендә гамәлгә ашырыла. Бирү чират тәртибендә башкарыла.

Процедураның нәтижәсе: гариза бирүчегә бирелгән сертификат.

3.8. КФҮ аша муниципаль хезмәт күрсәтү

3.8.1. Мөрәжәгать итүче муниципаль хезмәтне КФҮ алу өчен КФҮ, КФҮ читтәге эш урынына мөрәжәгать итәргә хокуклы.

3.8.2. КФҮ аша муниципаль хезмәт күрсәтү билгеләнгән тәртиптә расланган КФҮ эше регламенты нигезендә гамәлгә ашырыла.

3.8.3. КФҮдән муниципаль хезмәт алуға документлар килгәндә, процедуралар әлеге Регламентның 3.3 - 3.6 пунктлары нигезендә башкарыла. Муниципаль хезмәт нәтижәсе күпфункцияле үзәккә жибәрелә.

3.9. Техник хаталарны төзәтү.

3.9.1. Муниципаль хезмәт нәтижәсе булган документта техник хата ачыкланган очракта, мөрәжәгать итүче башкарма комитетта түбәндәгеләрне тапшыра:

техник хатаны төзәтү турында гариза (6 нчы кушымта);

мөрәжәгать итүчегә техник хатасы булган муниципаль хезмәт күрсәтү нәтижәсе буларак бирелгән документ;

техник хаталар булуны раслый торган юридик көчкә ия документлар;

Муниципаль хезмәт нәтижәсе булган документта күрсәтелгән белешмәләрдә техник хатаны төзәтү турында гариза гариза бирүче (аның вәкиле) шәхсэн яки почта аша (шул исәптән электрон почта аша) яки дәүләт һәм муниципаль хезмәтләрнең бердәм порталы яки дәүләт һәм муниципаль хезмәтләр күрсәтү күпфункцияле үзәге аша бирелә.

3.9.2. Документлар кабул итү өчен җаваплы белгеч техник хатаны төзәтү турында гариза кабул итә, кушымта итеп бирелгән документлар белән гаризаны терки һәм аларны башкарма комитетка тапшыра.

Әлеге пункт белән билгеләнә торган процедура гариза теркәлгәннән соң бер көн эчендә гамәлгә ашырыла.

Процедураның нәтижәсе: җирлек секретаре каравына юнәлтелгән кабул ителгән һәм теркәлгән гариза.

3.9.3. Җирлек секретаре документлар карый һәм хезмәт нәтижәсе булган документка төзәтмәләр кертү максатларында әлеге Регламентның 3.6 пунктында каралган процедураларны гамәлгә ашыра һәм мөрәжәгать итүчегә (вәкаләтле вәкилгә) техник хата булган документның оригиналын төшереп калдыру өчен шәхсэн рәсемгә төшереп калдыру өчен, яисә мөрәжәгать итүчегә техник хата булган документның төп нөсхәсен почта аша (электрон почта ярдәмендә) җибәрү юлы белән (электрон почта ярдәмендә) шәхсэн җибәрә.

Әлеге пункт белән билгеләнә торган процедура, техник хата ачыкланганнан соң яки җибәрелгән хата турында теләсә кайсы кызыксынган заттан гариза алганнан соң, өч көн эчендә гамәлгә ашырыла.

Процедураның нәтижәсе: гариза бирүчегә тапшырылган (җибәрелгән) документ.

4. Муниципаль хезмәт күрсәтүне контрольдә тоту тәртибе һәм формалары

4.1. Муниципаль хезмәт күрсәтүнең тулылыгын һәм сыйфатын контрольдә тоту гариза бирүчеләрнең хокукларын бозу очракларын ачыклау һәм бетерүен, муниципаль хезмәт күрсәтү процедураларының үтәлешен тикшерүне, җирле үзидарә органы вазыйфаи затларының гамәлләренә (гамәл кылмауларына) карарлар эзерләүне үз эченә ала.

Административ процедураларның үтәлешен контрольдә тоту формаларына түбәндәгеләр керә:

1) муниципаль хезмәт күрсәтү буенча документ проектларын тикшерү һәм килештерү.

Тикшерү нәтижәсе булып проектларны имзалау тора;

2) билгеләнгән тәртиптә алып барыла торган эш башкаруны тикшерү;

3) муниципаль хезмәт күрсәтү процедураларының үтәлешенә билгеләнгән тәртиптә контроль тикшерүләр уздыру.

Контроль тикшерүләр план буенча (җирле үзидарә органы эшчәнлегенең ярты еллык яки еллык планнары нигезендә башкарыла) һәм планнан тыш булырга мөмкин. Тикшерүләр уздырганда муниципаль хезмәт күрсәтүгә (комплекслы тикшерүләр) бәйле барлык мәсьәләләр дә яисә мөрәжәгать итүченең конкрет мөрәжәгәте буенча карала ала.

Муниципаль хезмәт күрсәткәндә һәм карар кабул иткәндә гамәлләрнең башкарылуын тикшереп торуну гамәлгә ашыру максатларында башкарма комитет җитәкчесенә муниципаль хезмәт күрсәтү нәтижәләре турында белешмәләр бирелә.

4.2. Муниципаль хезмэт күрсәтү буенча административ процедуралар тарафыннан билгеләнгән гамәлләр эзлеклелеге буенча агымдагы контроль Башкарма комитет җитәкчесенең инфраструктура үсеше буенча урынбасары, муниципаль хезмэт күрсәтү буенча эшне оештыру өчен җаваплы, шулай ук инфраструктура үсеше бүлеге белгечләре тарафыннан башкарыла.

4.3. Агымдагы контрольне гамәлгә ашыручы вазифаи затлар исемлеге җирле үзидарә органының структур бүлекчәләре турындагы нигезләмәләр һәм вазифаи регламентлар белән билгеләнә.

Үткәрелгән тикшерүләр нәтиҗәләре буенча гариза бирүчеләрнең хокуклары бозылу очраклары ачыкланган очракта, гаепле затлар Россия Федерациясе законнары нигезендә җаваплылыкка тартыла.

4.4. Җирле үзидарә органы җитәкчесе гариза бирүчеләрнең мөрәҗәгатьләре вакытында карап тикшерелмәве өчен җаваплы.

Җирле үзидарә органының структур бүлекчәсе җитәкчесе (җитәкче урынбасары) әлеге Регламентның 3 бүлегендә күрсәтелгән административ гамәлләрне вакытында һәм (яки) тиешенчә үтәмәгән өчен җаваплы.

Муниципаль хезмэт күрсәтү барышында кабул ителә торган (гамәлгә ашырыла торган) карарлар һәм гамәлләр (гамәл кылмау) өчен вазифаи затлар һәм башка муниципаль хезмәткәрләр законда билгеләнгән тәртиптә җаваплы.

4.5. Гражданның аларның берләшмәләре һәм оешмалары ягыннан муниципаль хезмэт күрсәтүне тикшереп торыу муниципаль хезмэт күрсәткәндә, муниципаль хезмэт күрсәтү тәртибе турында тулы, актуаль һәм дөрөс мәгълүмат алганда һәм муниципаль хезмэт күрсәтү барышында мөрәҗәгатьләренә (шикаятьләренә) судка кадәр карау мөмкинлеге булганда эшчәнлекнең ачыклығы ярдәмендә гамәлгә ашырыла.

5. Муниципаль хезмэт күрсәтүче органнарның, шулай ук аларның вазифаи затларының, муниципаль хезмәткәрләренең карарларына һәм гамәлләренә (гамәл кылмауларына) карата судка кадәр (судтан тыш) шикаять бирү тәртибе

5.1. Муниципаль хезмәттән файдаланучылар муниципаль хезмэт күрсәтүдә катнашучы Комитет хезмәткәрләренә гамәлләренә (гамәл кылмауларына) судка кадәр тәртиптә Башкарма комитетка шикаять бирергә хокуклы.

Гариза бирүче түбәндәге очракларда шикаять белән мөрәҗәгать итә ала:

1) гариза бирүченең муниципаль хезмэт күрсәтү турындагы гаризасын теркәү вакытын бозу;

2) муниципаль хезмэт күрсәтү вакытын бозу;

3) мөрәҗәгать итүченең муниципаль хезмэт күрсәтү өчен Россия Федерациясе, Татарстан Республикасы, Арча муниципаль районы норматив хокукый актларында каралмаган документларын таләбе;

4) муниципаль хезмэт күрсәтү өчен Россия Федерациясе, Татарстан Республикасы, Арча муниципаль районы норматив хокукый актларында каралган документларны кабул итүдән баш тарту, мөрәҗәгать итүчедән;

5) федераль законнарда һәм алар нигезендә кабул ителгән Россия Федерациясенең, Татарстан Республикасының, Арча муниципаль районының башка норматив хокукый актларында баш тартсалар, муниципаль хезмэт күрсәтүдән баш тарту;

6) муниципаль хезмэт күрсәткәндә гариза бирүчедән Россия Федерациясе, Татарстан Республикасы, Арча муниципаль районы норматив-хокукый актлары белән билгеләнмәгән түләүне таләп итү;

7) Башкарма комитетның, Башкарма комитетның вазифаи затының муниципаль хезмэт күрсәтү нәтиҗәсендә бирелгән документларда җибәрелгән хаталарны һәм ялгышларны төзәтүдән баш тартуы яисә мондый төзәтмәләренә билгеләнгән срогын бозу.

5.2. Шикаять язмача кәгазьдә яки электрон формада бирелә.

Шикаять почта аша, КФҮ аша, "Интернет" мәгълүмати-телекоммуникация челтәрен кулланып, Арча муниципаль районының рәсми сайтынан (<http://www.arsk.tatarstan.ru>), Татарстан Республикасы дәүләт һәм муниципаль хезмәтләр күрсәтүнең бердәм порталы (<http://uslugi.tatar.ru>), дәүләт һәм муниципаль хезмәтләр (функцияләр) бердәм порталы <http://www.gosuslugi.ru>) аша жиберелергә мөмкин, шулай ук мөрәҗәгать итүчене шәхси кабул иткәндә мөмкин.

5.3. Шикаятьне карау срогы - аны теркәгән көннән алып унбиш эш көне эчендә. Муниципаль хезмәт күрсәтүче органның, муниципаль хезмәтне күрсәтүче органдагы вазыйфаи затның мөрәҗәгать итүчедән документларны кабул итүдән баш тартуына яисә жиберелгән басма хаталарны һәм хаталарны төзәтүдә яисә мондый төзәтүләрнең билгеләнгән срогы бозылган очракта - аны теркәгән көннән алып биш эш көне эчендә кире кагылган очракта.

5.4. Шикаятьтә түбәндәге мәгълүмат булырга тиеш:

1) карарларына һәм гамәлләренә (гамәл кылмауларына) карата шикаяť белдерелә торган хезмәт күрсәтүче органның, хезмәт күрсәтүче органның вазифаи затының яисә муниципаль хезмәткәренә исем-атамасы;

2) мөрәҗәгать итүче- физик затның фамилиясе, исеме, атасының исеме (соңгысы - булган очракта), яшәү урыны турында белешмәләр, мөрәҗәгать итүче- юридик затның урнашу урыны турында белешмәләр, шулай ук элементә өчен телефон номеры (номерлары), электрон почта адресы (булган очракта) һәм мөрәҗәгать итүчегә җавап жиберелергә тиешле почта адресы (булганда);

3) муниципаль хезмәт күрсәтә торган органның, муниципаль хезмәт күрсәтә торган органның вазифаи затының яки муниципаль хезмәткәрнең шикаяť белдерелә торган карарлары һәм гамәлләре (гамәл кылмаулары) турында мәгълүматлар;

4) мөрәҗәгать итүченең хезмәт күрсәтә торган органның, хезмәт күрсәтә торган органның вазифаи затының яисә муниципаль хезмәткәрнең карары һәм гамәле (гамәл кылмавы) белән килешмәвенә нигез булган дәлилләр.

5.5. Шикаяťкә анда бәян ителгән хәлләрне раслый торган документларның күчәрмәләре беркетеп бирелергә мөмкин. Бу очракта шикаяťтә аңа беркетеп бирелә торган документлар исемлегә китерелә.

5.6. Шикаяťкә муниципаль хезмәт күрсәтүче имза сала.

5.7. Шикаяťне карау нәтиҗәләре буенча жирлек башлыгы түбәндәге карарларның берсен кабул итә:

1) шикаяťне канәгатьләндерә, шул исәптән кабул ителгән карарны гамәлдән чыгару, хезмәт күрсәтү нәтиҗәсендә бирелгән документларда хезмәт күрсәтүче орган тарафыннан жиберелгән басма хаталарны һәм хаталарны төзәтү, мөрәҗәгать итүчегә түләтү Россия Федерациясе норматив хокукый актларында, Татарстан Республикасы норматив хокукый актларында каралмаган акчаларны кире кайтару рәвешендә, шулай ук башка рәвешләрдә;

2) шикаяťне канәгатьләндерүдән баш тарта.

Өлеге пунктта күрсәтелгән карар кабул ителгән көннән соң килә торган көннән дә соңга калмыйча, гариза бирүчегә язма рәвештә һәм, гариза бирүченең теләге буенча, электрон формада шикаяťне карап тикшерү нәтиҗәләре турында дәлилленгән җавап жиберелә.

5.8. Шикаяťне карап тикшерү барышында яисә нәтиҗәләре буенча административ хокук бозу яисә җинаятьләр составы билгеләре ачыкланган очракта, шикаяťләрне карау вәкаләтләре бирелгән вазыйфаи зат булган материалларны кичекмәстән прокуратура органнарына жиберә.

(муниципаль берәмлекнең жирле үзидарә органы исеме)

(алга таба-

гариза бирүче).

(фамилиясе, исеме, атасының исеме, паспорт мәгълүматлары, яшәү урыны буенча теркәлү, телефоны)

ГАРИЗА (РАПОРТ)

Мине _____

(фамилиясе, исеме, атасының исеме)

паспорт _____, бирелгән _____

"__" _____ елда подпрограммада катнашучылар составына кертүегезне сорыйм.

торак белән тәэмин итү буенча дәүләт йөкләмәләрен үтәү"

"федераль законнар белән билгеләнгән гражданның категорияләренә

Нигезендә _____

(норматив актның исеме)

категориягә керәм _____

(хокуклы гражданның категориясе исеме)

федераль акча хисабына социаль түләү алу

торак урыны сатып алу өчен

торак шартларын яхшыртуга мохтаж дип танылдым

һәм "__" _____ елдан чиратта торам.

(исәпкә кую урыны)

исәп эше № _____.

Хәзерге вакытта мин һәм гаилә әгъзаларының

Россия территориясендә даими яшәү өчен

торак урыны юк.

Федерация -----

(кирәкмәгәнне сызарга)

Гаилә составы:

хатыны (ире) _____,

(ф. и. а.и., туган көне)

паспорт _____, бирелгән _____

"__" _____ ел түбәндәге адрес буенча яши: _____

_____;

балалар:

_____ (ф. и. а.и., туган көне)
паспорт (туу турында таныклык) _____, бирелгән
" " _____ ел,
адрес буенча яши _____;

_____ (ф. и. а.и., туган көне)
паспорт (туу турында таныклык) _____, бирелгән
" " _____ ел,
адрес буенча яши _____.

Моннан тыш, минем белән башка гаилә әгъзалары яши:

_____ (ф. и. а.и., туган көне)
паспорт _____, бирелгән _____
" " _____ ел

ярдәмче программасында катнашу шартлары белән гражданның категорияләрен торак белән тәэмин итү буенча дәүләт йөкләмәләрен үтәү федераль законнар белән билгеләнгән тәртиптә, шул исәптән өләшчә минем яки минем гаилә әгъзаларының милкә хокукындагы торак бинаны түләүсез тапшыру дәүләт яки муниципаль милккә тапшыру белән таныштым, аларны үтәргә йөкләмә алам.

Гаризага түбәндәге документларның күчермәләре теркәлә:

- 1) шәхесне раслаучы документлар;
- 2) вәкилнең вәкаләтләрен раслаучы документ (әгәр мәрәжәгать итүче исемнән вәкил эш итсә);
- 3) гаиләнең һәр балигы булмаган әгъзасына мәжбүри күчәнүче таныклығы күчермәсе;
- 4) йорт кенәгесеннән өземтә (әгәр документ коммерция оешмалары тарафыннан бирелә икән);
- 5) шәхси финанс счёты (әгәр документ коммерция оешмалары тарафыннан бирелә торган очракта);
- 6) торак урынының өстәмә мәйданына хокукны раслый торган документ күчермәсе (мондый хокук Россия Федерациясә законнары белән бирелгән очракларда);
- 7) планлаштырылган елда сертификат бирү турында жирле үзидарә органы житәкчесә исемнә гариза;
- 8) гражданин һәм аның гаилә әгъзаларының дәүләт яисә муниципаль торак фондларында булган торак урынында социаль наем шартнамәсә нигезендә торак урынында яшәүче гражданин тарафыннан күрсәтелгән шартнамәне өзү турында һәм аның карамагындагы һәм (яисә) аның гаилә әгъзаларының милкә хокукында һәм авырлыклары булмаган торак урынын азат итү турында йөкләмә кабул ителә, 3 нче кушымта нигезендә әлеге торак урынын дәүләт яисә муниципаль милккә түләүсез бирү турында йөкләмә кабул ителә;
- 9) 2 нче кушымта нигезендә торак сертификаты алуға гариза (рапорт) ;
- 10) 14 яшькә кадәрге балаларга туу турында таныклык, барлык гаилә әгъзаларына РФ гражданы паспорты;
- 11) гаилә составы турында белешмә (әгәр документ коммерция оешмалары тарафыннан бирелә икән);

12) күчөмсөз милеккө һәм аның белән алыш-бирешлөргө хокукларның бердәм дәүләт реестрында теркәлмәгән күчөмсөз милек объектларына хокук билгели торган документлар (торак милкәндә булмау турында БТИдан белешмә (гаиләнең һәр әгъзасына)).

Сорату буенча документларның төп нөсхәләрен тапшырырга тиешмен.

(дата)

(имза)

(ФИАИ)

"__" _____ 20__ ел

Торак бинаны тапшыру (бирү) турында
ЙӨКЛӨМӨ

Без, түбәндә кул куючылар, _____

_____,
(ф.и.а.и., ярдәмче программада катнашучы гражданның туган елы)
паспорт _____, бирелгән _____
"__" _____ г. (алга таба - бурычлы), бер яктан, һәм Башлыгы
жирле үзидарә органы (бүлекчә командиры, бүлек башлыгы
федераль башкарма хакимият органы хезмәтләре)

_____,
(жирле үзидарә органы исеме,
бүлекләр, хезмәтләр-күрсәтергә кирәк)

_____,
(хәрби исем, ф.и.а.и.)
икенче яктан, түбәндәге гамәлләр кылырга вәгъдә бирәбез.

Дәүләт торак фонды бирү белән бәйлә
торак сатып алу өчен сертификат

(Россия Федерациясе субъекты исеме

торак сатып алыначак)
бурычлы кеше түбәндәге йөкләмәне үз өстенә ала: торак бина
_____ кв. м фатирда N _____ N _____
урамда _____ шәһәрдә (ябык хәрби шәһәрчектә)

ордер нигезендә " __ " _____ бирелгән белешмә _____

_____,
(ордер биргән орган исеме)

_____,
Россия федераль, дәүләт субъекты

_____ милек,

Россия Федерациясе, муниципаль, шәхси - күрсәтергә кирәк)
яки хокукны дәүләт теркәвенә алу турында таныклык нигезендә
күрсәтелгән торак бинага милекче."__" _____ ел

N _____, бирелгән _____
(башкаручы орган исеме

_____,
күчәмсез милеккә хокукларны дәүләт теркәве
аның белән килешүләр төзү)
аларга торак урыны сатып алу датасыннан 2 ай эчендә
дәүләт торак сертификатын гамәлгә ашыру юлы белән

азат итэргэ барлык белэн бергэ яшәүче гаилә әғзалары.
аны Россия Федерациясе законнарында билгеләнгән
тәртиптә тапшырырга

Моннан тыш, бурычлы әлеге килешүне имзалаганнан соң
күрсәтелгән торак бинаны хосусыйлаштырмаса йөкләмә ала
башка гамәлләр кылмаса

шулай ук күрсәтелгән торак бинаны

аның гаилә әғзалары булмаган затларга яшәү өчен

Жирле үзидарә органы башлығы (бүлекчә командиры,
федераль башкарма хакимият органы хезмәте башлығы)

(фамилиясе, исеме, атасының исеме)

бурычлыдан ул биләгән торак бинаны кабул итү йөкләнә,

әлеге йөкләмәдә күрсәтелгән, йөкләмәдә күрсәтелгән срокта бергә яшәүче балигы
булмаган гаилә әғзалары ризалыгы

бар

(ф. и. а.и.)

Бурычлының гаилә әғзалары турында мәғлүмат			Паспорт мәғлүматлары			Имза
туғанлык дәрәжәсе	туу датасы	номе ры	бирү датасы	кем тарафынна н бирелгән		

Мөһер урыны

Жирле үзидарә органы башлығы (бүлекчә командиры,
федераль башкарма хакимият органы хезмәте башлығы)

(ф. и.а.и., имза)

"__" _____ 20__ ел

Бурычлы

(ф. и.а.и., имза)

"__" _____ 20__ ел

Искәрмә. Әлеге йөкләмәнең һәр битенә кул куела
жирле үзидарә органы башлығы (командир
бүлекчәләр, федераль орган хезмәте башлығы
һәм бурычлы.

(муниципаль берәмлекнең җирле үзидарә органы исеме)

(алга таба-

гариза бирүче).

(фамилиясе, исеме, атасының исеме, паспорт мәгълүматлары, яшәү урыны буенча теркәлү, телефоны)

ГАРИЗА (РАПОРТ)

Миңа _____,
(фамилиясе, исеме, атасының исеме)

паспорт _____, бирелгән _____
"__" _____ елда
торак урыны алу өчен _____.

(Россия Федерациясе субъекты атамасы) Дәүләт торак сертификаты бирүегезне сорыйм.

Гаилә составы:

хатыны (ире) _____,
(ф. и. а.и., туган көне)

паспорт _____, бирелгән _____
"__" _____ елтүбәндәге адрес буенча яши: _____;

балалар:

(ф. и. а.и., туган көне)
паспорт (туу турында таныклык) _____, бирелгән _____
"__" _____ ел

адрес буенча яши _____;

(ф. и. а.и., туган көне)
паспорт (туу турында таныклык) _____, бирелгән _____
"__" _____ ел

адрес буенча яши _____.

Моннан тыш, минем белән башка гаилә әгъзалары яши:

(ф. и. а.и., туган көне)
паспорт _____, бирелгән _____
"__" _____ ел

Нигезендә _____

(норматив актның исеме)
категориягә керәм _____
(хокуклы гражданныр категориясе исеме)

_____ ,
федераль акча хисабына социаль түләү алу
торак урыны сатып алу өчен
торак шартларын яхшыртуга мохтаж дип танылдым
бина) һәм " __ " _____ елдан чиратта торам.

(исәпкә кую урыны)

исәп эше № _____ .

Хәзерге вакытта мин һәм гаилә әгъзаларының
Россия территориясендә даими яшәү өчен
торак урыны юк.
Федерация -----
(кирәкмәгәнне сызарга)

Мине чираттан төшереп калдыруга риза
торак сатып алганнан соң торак шартларын яхшырту (торак урыннары алу)
социаль түләү чараларын кулланып

Гаризага түбәндәге документлар теркәлә:

- 1) _____ ;
(документның исеме һәм номеры, кем тарафыннан һәм кайчан бирелгән)
- 2) _____ ;
(документның исеме һәм номеры, кем тарафыннан һәм кайчан бирелгән)
- 3) _____ ;
(документның исеме һәм номеры, кем тарафыннан һәм кайчан бирелгән)
- 4) _____ ;
(документның исеме һәм номеры, кем тарафыннан һәм кайчан бирелгән)
- 5) _____ ;
(документның исеме һәм номеры, кем тарафыннан һәм кайчан бирелгән)
- 6) _____ ;
(документның исеме һәм номеры, кем тарафыннан һәм кайчан бирелгән)
- 7) _____ .
(документның исеме һәм номеры, кем тарафыннан һәм кайчан бирелгән)

Дәүләт торак фондыннан файдалану һәм алу шартлары белән
сертификат таныш (ә) һәм аларны үтәргә тиешмен.

_____ (гариза бирүченең ф.и.а.и.) (имза) (дата)

Балигъ булмаган гаилә әгъзалары гариза белән риза:

- 1) _____ ;
(ф. и. а.и..) (имза)
- 2) _____ ;
(ф. и. а.и..) (имза)
- 3) _____ ;

(ф. и. а.и..) (имза)

4) _____.

(ф. и. а.и..) (имза)

(гариза бирүченең һәм аның әгъзаларының имзасын раслый торган нотариаль язма
гаилә)

Запрос булганда документларның сканерланган нөсхәләренең бирергә сүз бирәм.

(дата)

(имза)

(ФИАИ)

Муниципаль хезмэт күрсәтү буенча гамәлләрнең эзлеклелеге блок-схемасы

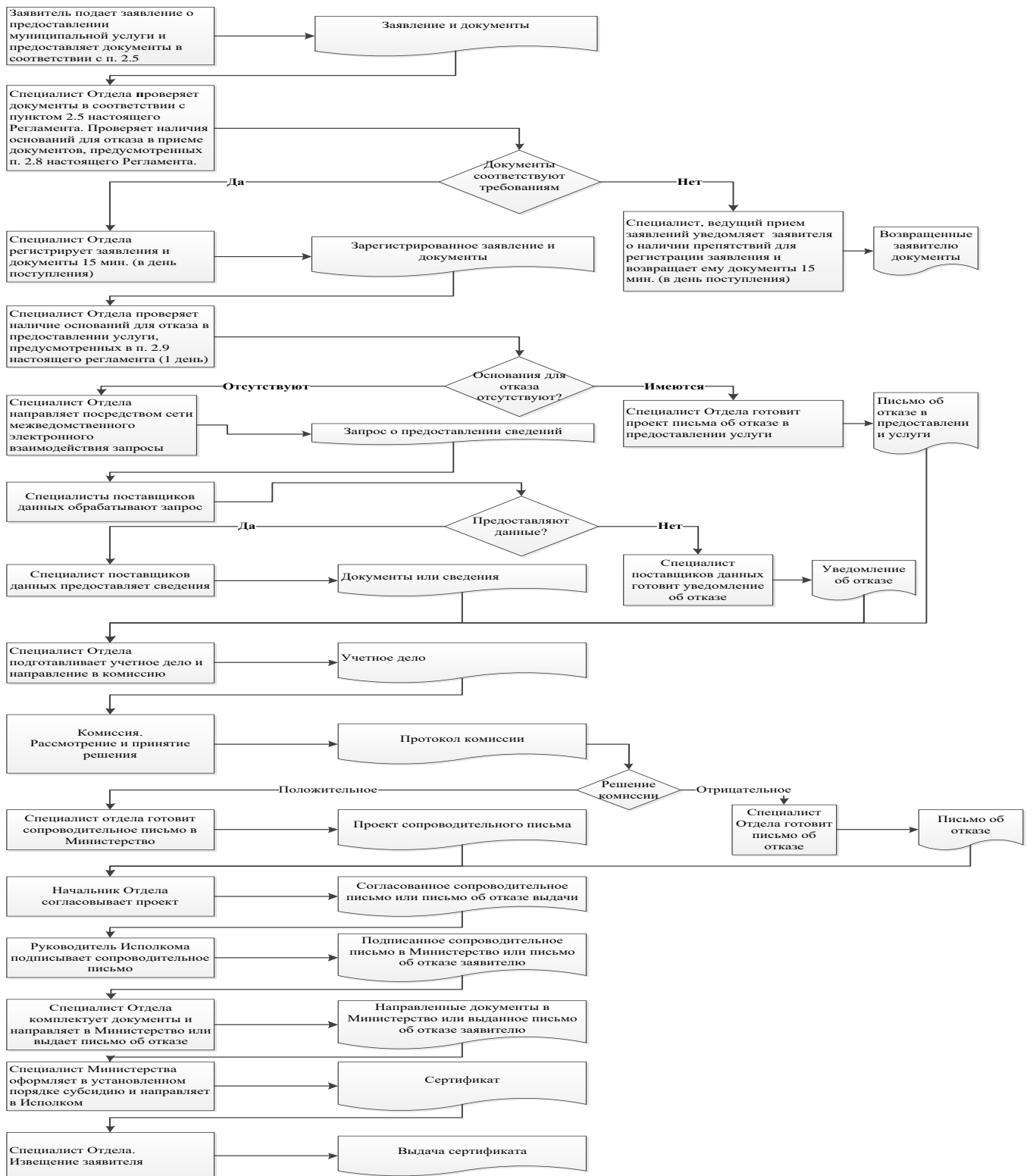

Читтәге эш урыннары исемлеге һәм документларны кабул итү графигы

№ т/б	Читтәге эш урынының урнашу урыны	Хезмәт күрсәтүче торак пунктлар	документларны кабул итү графигы

_____ муниципаль районы Башкарма комитеты житөкчесенө

**Гариза
техник хаталарны төзөтү турында**

Муниципаль хезмөт күрсөтүдө жибөрөлгөн хата турында хэбэр итөм

_____ хезмөт күрсөткөндө жибөрөлгөн хата турында хэбэр итөм

Язылган: _____

Дөрес мөгълүмат: _____

Жибөрөлгөн техник хатаны төзөтүгөзне һәм муниципаль хезмөт күрсөтү нәтижәсе булган документка тиешле үзгәрешләр кертүгөзне сорыйм.

Түбөндөгө документларны беркетөм:

- 1.
- 2.
- 3.

Техник хатаны төзөтү турындагы гаризаны кире кагу турында карар кабул ителгән очракта, өлеге карарны түбөндөгө ысул белән жибөрүгөзне сорыйм:

электрон документны E-mail адресына жибөрү юлы белән: _____;

көгазьдө расланган күчөрмө рөвешендө почта аша почта жибөрөлгөн адрес буенча:

_____.

Муниципаль хезмөт күрсөтү максатыннан, алар нигезендө муниципаль хезмөт күрсөтө торган орган тарафыннан карарлар кабул ителүне исәпкө алып, шул исәптән автоматлаштырылган тәртиптө, шөхси мөгълүматларны эшкөртүгө (жыю, системага салу, туплау, саклау, тәгаенләү (яңарту, үзгөртү), файдалану, тарату (шул исәптән тапшыру), шөхессөзлөндөрү, ябу, шөхси мөгълүматларны юк итү, шулай ук муниципаль хезмөт күрсөтү кысаларында шөхси мөгълүматларны эшкөртү өчөн кирөкле булган башка гамәллөр) үземнең ризалыгымны, шулай ук минем тарафтан вөкаләт бирелгән затның ризалыгын раслыйм.

Өлеге гаризага кертелгән, минем шөхесемө һәм мин төкөдим иткән затка кагылышлы, шулай ук минем тарафтан түбөндө кертелгән белешмөләрнең дөрес булуын раслыйм. Гаризага беркетелгән документлар (документларның күчөрмөлөрө) Россия Федерациясе законнары белән билгелөнгөн талөплөргө туры килө, гариза биргөн вакытта бу документлар гамөлдө һәм андагы мөгълүматлар дөрес.

Миңа күрсөтелгөн муниципаль хезмөтнең сыйфатын бөялөү буенча _____ телефоны аша сораштыруда катнашырга ризалыгымны бирөм.

_____ (дата)
исеме)

_____ (имза) (_____)
(фамилиясе, исеме, атасының

Муниципаль хезмәт күрсәтү өчен җаваплы һәм аның үтәлешен контрольдә тотуны гамәлгә ашыручы вазыйфаи затларның реквизитлары

Арча муниципаль районы Утар-Аты авыл җирлеге башкарма комитеты

Вазыйфасы	Телефоны	Электрон адресы
Сәркәтип	50-3-31	Utat.Ars@tatar.ru

Арча муниципаль районының Утар-Аты авыл җирлеге советы

Вазыйфасы	Телефоны	Электрон адресы
Баш	50-3-31	Utat.Ars@tatar.ru

