



ПОСТАНОВЛЕНИЕ

2015 ел, 8 апрель

г. Казань

КАРАР

№ 231

Татарстан Республикасы Министрлар Кабинетының «2014 – 2020 елларга «Татарстан Республикасы гражданнына социаль ярдәм күрсәтү» дәүләт программасын раслау турында» 2013 ел, 23 декабрь, 1023 нче карары белән расланган «2014 – 2020 елларга «Татарстан Республикасы гражданнына социаль ярдәм күрсәтү» дәүләт программасына үзгәрешләр кертү хакында

Татарстан Республикасы Министрлар Кабинеты КАРАР БИРӘ:

Татарстан Республикасы Министрлар Кабинетының «2014 – 2020 елларга «Татарстан Республикасы гражданнына социаль ярдәм күрсәтү» дәүләт программасын раслау турында» 2013 ел, 23 декабрь, 1023 нче карары белән (Татарстан Республикасы Министрлар Кабинетының 2014 ел, 22 апрель, 267 нче; 2014 ел, 1 октябрь, 708 нче; 2014 ел, 14 ноябрь, 876 нчы; 2014 ел, 12 декабрь, 977 нче карарлары белән кертелгән үзгәрешләргә исәпкә алып) расланган «2014 – 2020 елларга «Татарстан Республикасы гражданнына социаль ярдәм күрсәтү» дәүләт программасына, карарга теркәлгән яңа редакциядә баян итеп, үзгәрешләр кертүгә.

Татарстан Республикасы
Премьер-министры

И.Ш.Халиков

Татарстан Республикасы
Министрлар Кабинетынын
2013 ел, 23 декабрь, 1023 нче
карары белән расланды
(Татарстан Республикасы
Министрлар Кабинетынын
2015 ел, 8 апрель, 231 нче
карары редакциясендә)

2014 – 2020 елларга «Татарстан Республикасы гражданнына социаль ярдәм
күрсәтү» дәүләт программасы

Программа паспорты

Программаның исеме	2014 – 2020 елларга «Татарстан Республикасы гражданнарына социаль ярдәм күрсәтү» дәүләт программасы (алга таба – Программа)
Программаның дәүләт заказчысы-яраштыручысы	Татарстан Республикасының Хезмәт, халыкны эш белән тәмин итү һәм социаль яклау министрлыгы
Программаның дәүләт заказчылары	Татарстан Республикасының Хезмәт, халыкны эш белән тәмин итү һәм социаль яклау министрлыгы, Татарстан Республикасының Мәгариф һәм фән министрлыгы, Татарстан Республикасының Сәламәтлек саклау министрлыгы, Татарстан Республикасының Мәдәният министрлыгы, Татарстан Республикасының Авыл хужалыгы һәм азык-төлек министрлыгы, Татарстан Республикасының Мәгълүматлаштыру һәм элемтә министрлыгы, Татарстан Республикасы буенча Эчке эшләр министрлыгы, Татарстан Республикасының Финанс министрлыгы, Татарстан Республикасының Төзелеш, архитектура һәм торак-коммуналь хужалык министрлыгы, Татарстан Республикасының Транспорт һәм юл хужалыгы министрлыгы, Татарстан Республикасының Яшьләр эшләре һәм спорт министрлыгы, Татарстан Республикасының Юстиция министрлыгы, Республика «Татмедиа» матбугат һәм массакүләм коммуникацияләр агентлыгы, Татарстан Республикасы Министрлар Кабинетының Граждан хәле актларын язучу идарәсе, Татарстан Республикасы Конституция суды, Татарстан Республикасының Мәжбүри медицина иминияте территориаль фонды
Программаның максаты	Социаль ярдәм һәм социаль хезмәтләр күрсәтүнең нәтижәле адреслы системасын булдыру, шулай ук гражданнарның аерым категорияләре тормыш сыйфатын күтәрү
Программаның бурычлары	<ol style="list-style-type: none"> 1. Татарстан Республикасы гражданнарының аерым категорияләренә социаль ярдәм чараларын күрсәтү һәм тормыш сыйфатын күтәрү. 2. Өлкән яшьтәге гражданнарга социаль ярдәм күрсәтүне тәмин итү. 3. Татарстан Республикасы халкына социаль хезмәт күрсәтүнең нәтижәле һәм сыйфатын күтәрү. 4. Үсешләрендә һәм сәламәтлекләрендә тайпылышлар булган балалар тәрбияләүче гаиләләренә тәмин итеп торучу буенча ведомствоара үзара хезмәттәшлек механизмын булдыру. 5. Гаиләгә һәм гаилә тормышы кыйммәтләренә булышлык күрсәтү, аларны ныгыту һәм яклау, гаиләләренә тормыш сыйфатын күтәрү.

	<p>6. Татарстан Республикасында инвалидларның һәм халыкның аз хәрәкәт итүче башка төркемнәре тереклек эшчәнлегенә өстенлекле өлкәләрендә өстенлекле объектларга керә алу һәм хезмәт күрсәтүләрдән файдалана алу дәрәжәсен күтәрү.</p> <p>7. Татарстан Республикасында инвалидларны тернәкләндерү һәм социаль интеграцияләү системасын мәгълүмати-методик яктан һәм кадрлар белән тәмин итү.</p> <p>8. Жәмгыятьтә социаль таркаулыкны бетерү һәм инвалидлар проблемаларына һәм Татарстан Республикасында инвалидлар һәм халыкның аз хәрәкәт итүче башка төркемнәре өчен тереклек эшчәнлегенә уңай мохитен тәмин итү проблемасына карата уңай мөнәсәбәт формалаштыру.</p> <p>9. 3 яшькә кадәр балаларның тормыш сыйфатын һәм сәламәтлеген яхшырту.</p> <p>10. Ятим балаларны һәм ата-ана кайгыртуыннан мәхрүм калган балаларны гаиләгә тәрбиягә урнаштыру өчен уңай шартлар тудыру.</p>
Программаны тормышка ашыру вакытлары һәм этаплары	2014 – 2020 еллар
Ярдәмче программалар исемлеге	<ol style="list-style-type: none"> 1. 2014 – 2020 елларга «Социаль түләүләр». 2. 2014 – 2020 елларга «Өлкән яшьтәге гражданның тормыш сыйфатын күтәрү». 3. 2014 – 2020 елларга «Татарстан Республикасы халкына социаль хезмәт күрсәтүне модернизацияләү һәм үстерү». 4. «2014 елга үсешләрендә һәм сәламәтлекләрендә тайпылышлар булган балалар тәрбияләүче гаиләләргә яшәү урыны буенча ведомствоара патронажлык итеп торучу системасын формалаштыру комплекслы программасы». 5. 2014 – 2020 елларга «Гаиләләренң социаль-иқтисади хәлен яхшырту». 6. 2014 – 2015 елларга «Уңайлы мохит». 7. 2014 елга «Бәләкәч – Малыш». 8. 2014 елга «Опекуннарга һәм тәрбиягә бала алган ата-аналарга дәүләт ярдәме күрсәтү»
Еллар һәм чыганаclar буенча бүлел, Программаны финанслау күләмнәре	<p>Программаны финанслауның гомуми күләме 171 804 670,42 мең сум тәшкил итә, шул исәптән Татарстан Республикасы бюджеты акчасы исәбеннән – 126 952 950,266 мең сум; федераль бюджет акчасы исәбеннән – 44 836 193,717 мең сум, Россия Федерациясе Пенсия фонды бюджетыннан субсидия исәбеннән – 13 871,900 мең сум, бюджеттан тыш чыганаclar исәбеннән – 1 654,537 мең сум (2013 елда Тормыш хәле авыр булган балаларга ярдәм фондыннан алынган тотылмый калган акча).</p>

Ел	Акча күләме, барлыгы	Шул исәптән				мең сум
		Татарстан Республикасы бюджет акчасы	федераль бюджет акчасы	Россия Федерациясе Пенсия фонды бюджеттан субсидия	бюджеттан тыш чыганаclar	
2014	22 093 722,52	16 070 8 9, 83	6 007 386,200	13 871,900	1 654,537	
2015	23 089 730,7	16 622 302,983	6 467 427,717	-	-	
2016	23 141 154,1	17 139 160,2	6 001 993,9	-	-	
2017	24 327 863,9	18 132 505,8	6 195 358,1	-	-	
2018	25 369 288,7	18 907 530,2	6 461 758,5	-	-	
2019	26 404 974,0	19 678 283,1	6 726 690,9	-	-	
2020	27 377 936,5	20 402 358,1	6 975 578,4	-	-	
Барлыгы	171 804 670,42	126 952 950,266	44 836 193,717	13 871,900	1 654,537	

Ярдәмче программаны финанслау күләмнәре фараз характерында була һәм, тиешле бюджетлар мөмкинлекләрен исәпкә алып, ел саен тәгаенләнергә тиеш

<p>Еллар буенча бүлеп, Программа максатларын һәм бурычларын тормышка ашырудан көтелә торган соңгы нәтижеләр (нәтижеләрне бәяләү индикаторлары)</p>	<p>Ярдәмче программаны тормышка ашыру 2020 елда түбәндәгеләргә ирешергә мөмкинлек бирәчәк:</p> <p>хокуклары булган һәм аларны билгеләү өчен мөрәжәгать иткән аерым категорияле граждандарга социаль ярдәм чаралары күрсәтүне 100 процент дәрәжәсендә тәмин итәргә;</p> <p>социаль хезмәтләр күрсәтүдән файдалануга хокуклары булган һәм алардан файдалану өчен дәүләт социаль хезмәт күрсәтү оешмаларына мөрәжәгать иткән граждандарның гомуми санында дәүләт социаль хезмәт күрсәтү оешмаларында социаль хезмәт күрсәтүләрдән файдаланган граждандар өлешен 100 процентка кадәр арттырырга;</p> <p>Татарстан Республикасында балаларның гомуми санында күзәтүчесез һәм караучысыз балигъ булмаган балаларның чагыштырма авырлыгын 0,38 процентка кадәр киметергә;</p> <p>эшчәнлекләре билгеләнгән критерийларга (стандартларга) туры килми торган дәүләт халыкка социаль хезмәт күрсәтү оешмалары булмауны тәмин итәргә, 0 процент;</p> <p>барлык милек рәвешендәге социаль хезмәт күрсәтү оешмаларында хезмәт күрсәтүләрдән файдаланган өлкән яшьтәге граждандарның һәм инвалидларның (өлкәннәр һәм балалар) гомуми санында дәүләткә карамаган социаль хезмәт күрсәтү оешмаларында хезмәт күрсәтүләрдән файдаланган өлкән яшьтәге граждандарның һәм инвалидларның (өлкәннәр һәм балалар) чагыштырма авырлыгын 5 процентка кадәр арттырырга;</p> <p>барлык милек рәвешендәге оешмаларның гомуми саныннан социаль хезмәтләр күрсәтүче дәүләткә карамаган оешмаларның чагыштырма авырлыгын 1,4 процентка арттырырга;</p> <p>дәүләт социаль хезмәт күрсәтү оешмаларының гомуми санында СанПиН нормаларына кадәр житкерелгән дәүләт социаль хезмәт күрсәтү оешмаларының чагыштырма</p>
--	---

авырлыгын 95 процентка кадәр житкерергә;

социаль ярдәм чараларыннан файдаланучы өлкән яшьтәге гражданның керемнәре артуны кимендә 7,9 процент (2030 елга кадәр Россия Федерациясен озак вакытлы фаразы социаль-икътисадый үстерү буенча инфляция индексыннан түбән булмаган) күләмендә тәмин итәргә;

гаиләләрдә тәрбияләнүче ятим балалар һәм ата-ана кайгыртуыннан мәхрүм калган балалар өлешен 98,8 процентка кадәр арттырырга;

ата-ана кайгыртуыннан мәхрүм калган балаларны гаиләләргә урнаштыруның барлык төр формаларында социаль түләүләр бирүне 100 процент дәрәжәсендә тәмин итәргә;

жан башына уртача керемнәре Татарстан Республикасы территориясендә билгеләнгән халыкның жан башына яшәү минимумы күләменнән артмаган гаиләләрдәге өч яшькә кадәрге балаларның, шулай ук түләүсез нигездә табиблар рецептлары буенча махсус балалар туклануы продуктары белән тәмин ителгән хроник авырулары булган балаларның чагыштырма авырлыгын 100 процент дәрәжәсендә сакларга;

балалар туклануы житештерү өчен файдаланыла торган сөткә базар һәм теркәлгән бәяләр арасындагы аерманы тулы күләмдә каплауны 100 процент дәрәжәсендә тәмин итәргә;

Татарстан Республикасында гаиләләреннән гомуми санында торак урын һәм коммунал хезмәтләр күрсәткән өчен түләүгә торак субсидияләре алган гаиләләр өлешен 8,1 процентка кадәр киметергә;

тернәкләндерү вакытларын арттырмыйча уңай нәтижеләргә ирешкәннән соң аларга карата ведомствоара патронажлык итеп торы туктатылган балалы гаиләләр өлешен 81,1 процентка кадәр арттырырга;

сәламәтлекләреннән мөмкинлекләре чикләнгән 4 яшькә кадәрге балаларның гомуми санында яшәтән үк чара күрү кабинетларында тернәкләндерү хезмәтләре күрсәтүдән файдаланган сәламәтлекләреннән мөмкинлекләре чикләнгән 4 яшькә кадәрге балаларның чагыштырма авырлыгын 2014 елда 11,0 процентка кадәр житкерергә;

Ведомствоара патронажлык итеп торы хезмәте тарафыннан ачыкланганнар һәм исәпкә куелганнар арасыннан 2014 ел эчендә үсешләрендә һәм сәламәтлекләрендә тайпылышлар булган балаларга ведомствоара патронажлык итеп торуга 100 процент күләмендә тартуны тәмин итәргә;

Ведомствоара патронажлык итеп торы хезмәте күзәтүендәге гаиләләреннән гомуми саныннан социаль хезмәт күрсәтү учреждениеләреннән көндөз була торган бүлекләрендә социаль хезмәт күрсәтүләрдән файдаланган үсешләрендә һәм сәламәтлекләрендә тайпылышлар булган балалар

тәрбияләүче гаиләләрнең чагыштырма авырлыгын 2014 елда 90 процентка кадәр житкерергә;

Татарстан Республикасында инвалидларның гомуми санында тереклек эшчәнлегенә өстенлекле өлкәләрендәге өстенлекле объектларга керә һәм хезмәт күрсәтүләрдән файдалана алу дәрәжәсен уңай бәяләүче инвалидлар өлешен 55,0 процент дәрәжәсенә кадәр житкерергә;

Татарстан Республикасында өстенлекле объектларның гомуми санында <1> социаль, транспорт, инженерлык инфраструктурасының өстенлекле объектларыннан инвалидлар һәм халыкның аз хәрәкәт итүче башка төркемнәре файдалана ала торган өлешен 45,0 процент дәрәжәсенә кадәр житкерергә;

Татарстан Республикасында хәрәкәт итүче состав паркында халыкның аз хәрәкәт итүче төркемнәрен йөртү өчен жиһазландырылган гомуми файдаланудагы автомобиль һәм жир өсте шәһәр электр транспортының хәрәкәт итүче составы паркы өлешен 11,7 процент дәрәжәсенә кадәр житкерергә;

һөнәр белеме бирүче оешмаларның гомуми санында үсешләрендә бозыклыклар булмаган затларның һәм инвалидларның бергә укуын тәмин итәргә булыша торган универсаль киртәсез мохит булдырылган һөнәр белеме бирү оешмалары өлешен 15,4 процент дәрәжәсенә кадәр житкерергә;

системалы рәвештә физик культура һәм спорт белән шөгыйльләнүче 6 яшьтән 18 яшькә кадәрге инвалидларның һәм сәламәтлекләренә мөмкинлекләре чикләнган затларның халыкның бу категориясе гомуми санындагы өлешен 15,0 процент дәрәжәсенә кадәр житкерергә;

Татарстан Республикасында сораштырылган инвалидларның гомуми санында инвалидлар проблемаларына халыкның мөнәсәбәтен уңай бәяләүче инвалидлар өлешен 49,6 процент дәрәжәсенә кадәр житкерергә;

инвалидларны тернәкләндерү, социаль интеграцияләү мәсьәләләре буенча өйрәтү үткән һәм квалификациясен күтәргән белгечләр өлешен бу өлкәдә эшләүче барлык белгечләр арасында 26,0 процент дәрәжәсенә кадәр житкерергә;

картларга кичектергесез социаль һәм медицина-социаль хезмәтләр күрсәтү буенча мобиль бригадалар эшчәнлеген тәмин итү өчен яна автотранспорт белән жиһазландырылган социаль хезмәт күрсәтүче территориаль комплекслы үзәкләрнең чагыштырма авырлыгын 46,6 процентка кадәр житкерергә.

<1> Тереклек эшчәнлегенә һәр өстенлекле өлкәсе буенча шундый ук күрсәткечләр (индикаторлар) хисаплап чыгарылырга мөмкин.

I. Программаны тормышка ашыру өлкәсе тасвирламасы. Программа хәл итәргә йөз тоткан проблемалар

Бу Программа Россия Федерациясе Хөкүмәтенең 2008 ел, 17 ноябрь, б-1662 нче боерыгы белән расланган Россия икътисадый үсешенең инновацион социаль юнәлешле тибына күчү шартларында 2020 елга кадәр Россиянең озак вакытлы социаль-икътисадый үсеше концепциясе, шулай ук Россия Федерациясе Хөкүмәтенең 2011 ел, 7 февраль, б-165 нче боерыгы белән расланган 2020 елга кадәрге чорга Идеал бие федераль округының социаль-икътисадый үсеш стратегиясенең төп нигезләмәләре, Россия Федерациясе Хөкүмәтенең 2011 ел, 10 март, б-367 нче боерыгы белән расланган 2025 елга кадәрге чорга 2011 – 2015 елларда Россия Федерациясенен демографик сәясәте концепциясен тормышка ашыру буенча чаралар планы, Татарстан Республикасы Министрлар Кабинетының 2009 ел, 12 гыйнвар, б нчы карары белән расланган 2010 елга кадәр һәм 2030 елга кадәрге перспективага Татарстан Республикасын демографик үстерү комплекслы программасы, Россия Федерациясе Хөкүмәтенең 2014 ел, 25 август, б-1618 нче боерыгы белән расланган 2025 елга кадәр Россия Федерациясендә дәүләт гаилә сәясәте концепциясе нигезендә эшләнде.

Бу Программаны тормышка ашыруның төп максатлары булып түбәндәгеләр тора:

өлкән яшь төркеменә керүче гражданныр тереклек эшчәнлегенең тискәре демографик тенденцияләрен жинеп чыгу, халыкның тормыш сыйфатын күтәрү;

сыйфатлы белем һәм медицина ярдәме алу мөмкинлеген тәмин итү, халыкны һәркем сатып алырлык һәм сыйфатлы торак белән тәмин итү;

өлкән яшәтәге кешеләр, инвалидлар һәм балалар өчен булышлык һәм социаль хезмәтләр күрсәтүнең нәтижәле адреслы системасын булдыру;

гаиләгә һәм гаилә тормышы кыйммәтләренә булышлык күрсәтү, аларны ныгыту һәм яклау, гаиләләренн тормыш сыйфатын күтәрү.

Программа гражданнырга социаль ярдәм күрсәтү чараларының эшләп торучы системаларын модернизацияләүне һәм кабул ителгән ачык норматив йөкләмәләрне тормышка ашыруны тәмин итә торган эшчәнлек юнәлешләрен аларның нәтижәлелеген күтәрү һәм файдасын арттыру максатында билгели.

Татарстан Республикасында 3,8 миллионнан артык кеше, шул исәптән 645 096 бала (17 процент); 2 326 780 (61,2 процент) эшкә яраклы яшәтәге гражданныр; 831 313 (21,8 процент) эшкә яраклы яшәтән өлкәнрәк кеше яши.

Татарстан Республикасында формалашкан халыкны социаль яклау системасы түбәндәгеләрне үз эченә ала:

гражданнырның төрле категорияләренә федераль һәм республика законнарында каралган социаль түләүләрне, компенсацияләрне, субсидияләрне, пособиеләрне бирүне; аз керемле гаиләләрнең һәм ялгыз яшәүче аз керемле гражданнырның тормыш дәрәжәсен саклау өчен төрле төрдәге дәүләт социаль ярдәмен күрсәтүне;

балигъ булмаганнырны һәм эшкә яраксыз яки өлешчә эшкә яраксыз гражданнырга карата опеканы һәм попечительлекне;

балаларга, шулай ук балалы гаиләләргә кайбер өстәмә чараларны; халыкка социаль хезмәт күрсәтү учреждениеләре тарафыннан социаль хезмәтләрнең төрле төрләрен күрсәтүне;

инвалидлар һәм халыкның аз хәрәкәт итүче башка төркемнәре өчен тереклек эшчәнлегенә һәркем керә алырлык һәм уңай мохитен булдыруны.

Татарстан Республикасында Россия Федерациясе дәүләт хакимияте органнары һәм Татарстан Республикасы дәүләт хакимияте органнары арасында вәкаләтләр бүлешү шартларында гамәлгә ашырыла торган халыкны социаль яклау өлкәсендәге дәүләт социаль йөкләмәләрен һәм бюджет системасы дәрәжәләре буенча гражданнарның аерым категорияләренә социаль ярдәм чараларын күрсәтү буенча тиешле чыгым йөкләмәләрен үз вакытында һәм тулы күләмдә үтәү оештырылган.

Россия Федерациясенә федераль бюджеттан финанслана торган чыгым йөкләмәләренә Бөек Ватан сугышы ветераннарына; инвалидларга; инвалид балалары булган гаиләләргә; техноген һәлакәтләрдән зыян күргән гражданнарга һәм социаль ярдәмгә мохтаж гражданнарның федераль законнар белән билгеләнгән башка категорияләренә күрсәтелә торган социаль ярдәм чаралары кертелгән

Күрсәткечләр	2009 ел	2010 ел	2011 ел	2012 ел
Федераль бюджеттан финанслана торган социаль ярдәм чараларыннан файдаланучылар – федераль ташламалары булган затлар саны, кеше	441 031	368 713	370 933	371 779
Федераль бюджет акчасы, млн.сум	2 405,47	2 666,05	3 103,93	3 279,66

Татарстан Республикасының чыгым йөкләмәләренә хезмәт ветераннарына, тыл хезмәткәрләренә, тернәкләндерелгән затларга һәм сәяси репрессияләрдән зыян күргән дип танылган затларга, балалы гаиләләргә, аз керемле гражданнарга һәм тормыш хәле авыр булган гражданнарга социаль ярдәм күрсәтү чаралары кертелгән.

Күрсәткечләр	2009 ел	2010 ел	2011 ел	2012 ел
Татарстан Республикасы бюджетыннан финанслана торган социаль ярдәм чараларыннан файдаланучылар – республика ташламалары булган затлар саны, кеше	922 980	987 999	984 294	1 209 084
Татарстан Республикасы бюджеты акчасы, млн.сум	5 047,52	5 785,22	6 292,90	7 019,62

Узган дүрт елда халыкны социаль яклау системасында социаль ярдәм чараларыннан файдаланучылар булган гражданнар саны 16 процентка артты һәм бүгенге көнгә 1,5 млн. артык кеше тәшкил итә. Бу чараларны тормышка ашыруга бюджет ассигнованиеләре 38 процентка артты (2009 елда - 7 472,9 млн.сум, 2012 елда – 10 299,28 млн.сум).

Россия Федерациясе Хөкүмәте һәм Татарстан Республикасы Хөкүмәте тарафыннан халыкның керемнәрен арттыру буенча кабул ителә торган чаралар

гаилэлэрнең матди хәлен яхшырта һәм аз керемле гражданның саны кимүгә китерә. Социаль контракт нигезендә дәүләт социаль ярдәмнен күрсәтү технологиясен кертү аз керемле гаилэлэрнең тормыш сыйфатын аларның адаптив мөмкинлекләрен активлаштыру, ярдәм алучыларның социаль жаваплылыгын арттыру, аларның үз-үзләрен тотышларындагы кеше хисабына яшәү мотивын киметү юлы белән күтәрүгә булыша.

Торак-коммуналь хезмәтләр күрсәтү тарифлары артуга бәйле рәвештә гражданның керемнәре дәрәжәсе кимүне кисәтү, шулай ук файдаланылган хезмәт күрсәтүләр өчен аларның түләү мөмкинлеген тәмин итү (Россия Федерациясе Торак кодексы нигезендә федераль дәрәжәдә билгеләнгән торак-коммуналь хезмәтләр күрсәткән өчен түләү буенча социаль ярдәм чараларыннан тыш) максатларында, Татарстан Республикасында берничә өстәмә субсидия бүлеп бирелә. Социаль ярдәмнен әлеге чараларын күрсәтү исәбенә субсидия алучы гаиләнен торак-коммуналь хезмәтләр күрсәткән өчен үз түләве күләме керемнен 12 процентыннан артмый.

Сонгы өч ел эчендә республикада гражданның аерым категорияләренә, балалы гаиләләргә Татарстан Республикасы бюджетыннан финанслана торган яңа өстәмә социаль ярдәм чаралары билгеләнде, шул исәптән керемнәренә исәпкә алып күрсәтелә торган:

даими кеше тәрбиясенә (ярдәменә, күзәтүенә) мохтаж инвалид балаларга өстәмә айлык акчалата түләү;

хроник бөөр эшчәнлегенә житешсезлегенә белән интегүче, амбулатор гемодиализ ысулы белән дәваланы алучы затларга дәваланы урынына баруга компенсация.

Республика пенсионерларының шифаханә-курорт дәвалавыннан файдалана алу мөмкинлеген киңәйтү максатыннан чыгып, пенсионер гаиләсенен жан башына уртача керемнен карап, юллама кыйммәтенә өлешчә түләү кертелде, бу шифаханә-курорт дәвалавы белән тәмин ителгән пенсионерлар санын 30 процентка арттырырга мөмкинлек бирде.

«Ана даны – Материнская слава» медале белән бүләкләнгән аналарга бер тапкыр бирелә торган акчалата бүләкләү күләме арттырылды, биш бала тәрбияләгәннәргә - 25 мең сумга кадәр; алты һәм аннан да күбрәк бала тәрбияләгән аналарга һәр балага исәпләгәндә акчалата бүләкләү күләме тиешенчә 5 мең сумга арта.

Берьюлы өч һәм аннан да күбрәк баласы туган гаиләләргә һәр балага 10 мең сум күләмендә бер тапкыр бирелә торган пособие һәм яшь ярымга кадәрге һәр балага 1 мең сум күләмендә айлык пособие билгеләнде.

Хәзерге этапта Татарстан Республикасында дәүләт гаилә сәясәтенен өстенлекләре булып түбәндәгеләр тора:

хезмәт күрсәтүләрнен комплекслылыгы, алардан һәркем файдалана алу;

хезмәтләр барлык мөрәжәгать иткән гражданның, аларның яшенә, диненә, социаль статусына, яшәү урынына карамастан һәм бары тик ирекле тәртиптә генә күрсәтелә;

консультацияләр клиентлардан алына торган аларның шәхси тормышы турындагы мәгълүматның тулысынча конфиденциальлегенә саклануга нигезләнә;

белгечләрнен һөнәри дәрәжәсе югары булу;

клиентлар теләге буенча мөрәжәгать аноним булырга мөмкин;
кешелеклек, игелеклек, игътибар, индивидуаль мөнәсәбәт.

2013 елда Татарстан Республикасында 33 580 пар үз никахларын теркәде, бу 2012 ел белән чагыштырганда 408 парга күбрәк (1,2 процент). 2014 елның 9 аенда республикада никахлар теркәлү саны 2013 елның шундый ук чоры белән чагыштырганда 3,2 процентка кимү билгеләп үтелә.

Сонгы жиде ел эчендә Татарстан Республикасында теркәлә торган никахлашулар һәм аерылулар чагыштырмасы акрынлап яхшыра (2006 елда 1000 никахлашуга - 545 аерылышу, 2013 елда 467 аерылышу туры килде).

2013 ел йомгаклары буенча Татарстан Республикасында 57 214 бала туу турында акт теркәлдә. Туучыларны теркәү дәрәжәсенә ирешү 2012 ел дәрәжәсеннән 2,2 процентка күбрәк, ә 1999 ел белән чагыштырганда туучыларны теркәү 62 процент тәшкил итте. Яна туган балаларның гомуми саныннан 29 408 малай (51,4 процент) һәм 27 806 кыз (48,6 процент) теркәлдә.

Татарстан Республикасында балалы гаиләләргә социаль ярдәм чаралары федераль һәм республика законнары нигезендә күрсәтелә. «Балалы гражданның дәүләт пособиеләре турында» 1995 ел, 19 май, ФЗ-81 нче Федераль закон нигезендә вакытлыча эшкә яраксыз булу очрагына һәм ана булуга бәйле рәвештә мәжбүри социаль иминләштерелергә тиеш булмаган затларга түбәндәгеләр түләнә:

бала туганда бер тапкыр бирелә торган пособие;

хәрби хезмәткә чакыру буенча хезмәт итүче хәрби хезмәткәрнең йөкле хатынына бер тапкыр бирелә торган пособие;

хәрби хезмәткә чакыру буенча хезмәт итүче хәрби хезмәткәр баласына айлык пособие;

бала карау буенча айлык пособие.

2014 елның 1 сентябре хәленә карата эшләмәүче ата-аналар бала тууга бер тапкыр бирелә торган 5 297 пособие алды, хәрби хезмәткә чакыру буенча хезмәт итүче хәрби хезмәткәрләрнең 32 йөкле хатынына бер тапкыр бирелә торган пособие түләнә, 19 848 эшләмәүче зат бала карау буенча пособие ала, айлык пособие хәрби хезмәткә чакыру буенча хезмәт итүче хәрби хезмәткәрләрнең 100 баласына түләнә.

«Россия Федерациясендә мөгариф турында» 2012 ел, 29 декабрь, ФЗ-273 нче Федераль закон нигезендә ата-аналарга ата-ана түләвенә бер өлешенә компенсация түләнә:

беренче балага – мәктәпкәчә белем бирү буенча белем бирү программасын тормышка ашыручы дәүләт һәм муниципаль мөгариф оешмаларында баланы караштырып торган һәм караган өчен ата-аналар түләвенәң уртача күләмнән 20 процент;

икенче балага – күрсәтелгән түләү күләменән 50 проценты;

өченче һәм аннан соң килүче балаларга – күрсәтелгән түләү күләменәң 70 проценты.

2014 елның 1 гыйнварыннан Татарстан Республикасындагы муниципаль берәмлекләр дәрәжәсендә мәктәпкәчә белем бирү буенча белем бирү программасын тормышка ашыручы мөгариф оешмаларында баланы караштырып торган һәм караган өчен ата-аналар түләве өлешендә өстәмә компенсация билгеләнә. Өстәмә компенсация жан башына айлык уртача керемнәре 20 мең сумнан артмаган

гражданнарга бирелә. 2014 елның 1 сентябре хәленә карата өстәмә компенсация 52 334 бала өчен билгеләнде.

18 яшькә кадәрге балалары булган гражданнарга республика социаль ярдәм чаралары «Татарстан Республикасында халыкка адреслы социаль ярдәм күрсәтү турында» 2004 ел, 8 декабрь, ТРЗ-63 нче Татарстан Республикасы Законы нигезендә бирелә. Аларга түбәндәгеләр керә:

жан башына уртача керемнәре Татарстан Республикасы территориясендә билгеләнгән халыкның яшәү минимумы күләменнән артмаган гаиләләрдән булган өч яшькә кадәрге балаларны һәм республика сәламәтлек саклау учреждениеләрендә яшәү урыны буенча амбулатор исәптә торучы ясалма һәм катнаш тукланучы хроник авырулары булган балаларны табиблар рецептлары буенча туклану өчен махсус сөт продуктлары һәм катнашмалары белән түләүсез тәмин итү;

исемлеген Татарстан Республикасы Министрлар Кабинеты билгели торган өч яшькә кадәрге балаларны дару чаралары белән түләүсез тәмин итү;

балаларны лагерьларда, шифаханәләрдә, шифаханә-профилакторийларда савыктыруга юлламалар бирү. 2014 елда тормыш хәле авыр булган 9 390 бала төрле типтагы савыктыру оешмаларына юллама алды;

уку чорында гомуми белем бирү оешмаларында һәм һөнәр белеме бирүче оешмаларда белем алучыларны бер укучыга, бәясе көнгә 5,8 сум исәбеннән чыгып, туклану белән тәмин итү.

Жан башына уртача керемнәре Татарстан Республикасында билгеләнгән яшәү минимумы күләменнән түбән булган балалы гаиләләргә 16 яшькә кадәрге балага айлык пособие түләнә (гомуми белем бирү учреждениесендә белем алучыга – укуын тәмамлаганга кадәр, әмма 18 яшькә житкәнгә кадәр генә).

Балага айлык пособие алучылар булган гаиләләрдә яшәүче мәктәп яшендәге балалар саны 2014 елда 35 520 кеше тәшкил итте (2013 елда - 46 215 бала).

2014 елның 1 гыйнварыннан балага түләнә торган айлык пособие күләме 249 сум тәшкил итә; ялгыз ана баласына – 662 сум, хәрби хезмәткә чакыру буенча хезмәт итүче хәрби хезмәткәр баласына һәм ата-аналары алиментлар түләүдән качып йөрүче балага 374 сум. Айлык пособие алучылар булып 83 560 бала тора.

18 яшькә кадәрге өч һәм аннан күбрәк баласы булган (тәрбиягә алганнарны да кертеп) гаиләләргә өстәмә рәвештә түбәндәгеләр бирелә:

6 яшькә кадәрге бала өчен дару чаралары сатып алуга 101 сум күләмендә субсидия (2014 елның 1 гыйнварыннан);

Татарстан Республикасы законнарында билгеләнгән торак мәйданының социаль нормасы чикләрендә торакка түләү чыгымнарының 30 проценты күләмендә субсидия;

халык өчен хезмәт күрсәтүләрдән файдалануның билгеләнгән нормативлары чикләрендә коммуналь хезмәт күрсәтүләргә түләү чыгымнарының 30 проценты күләмендә, ә үзәкләштереп жылытылмый торган йортларда яшәүче гаиләләр өчен халыкка сату өчен билгеләнгән нормалар чикләрендә сатып алына торган ягулык бәясеннән субсидия;

гомуми белем бирү оешмалары укучыларына һәм һөнәр белеме бирү оешмалары студентларына укуларын тәмамлаганга кадәр, әмма 18 яшькә житкәнче генә, 229 сум күләмендә юлда йөрүгә айлык субсидия. Субсидия алучылар шәһәр

жәмәгать транспортының барлык төрләрндә һәм шәһәр яны элемтәсе автомобиль транспортында йөрү өчен бердәм айлык балалар социаль юл билеты сатып алырга мөмкин.

2014 елның 1 сентябре хәленә карата 18 яшькә кадәргә өч һәм аннан күбрәк баласы булган гаиләләрдән 65 142 бала өстәмә социаль ярдәм чараларын алучылар булып тора.

Юлда йөрү өчен субсидия шулай ук белем бирү оешмаларында укучы ятим балаларга, ата-ана кайгыртуыннан мәхрүм калган балаларга һәм ятим балалар һәм ата-ана кайгыртуыннан мәхрүм калган балалар арасындагы затларга бирелә. 2014 елның 1 сентябре хәленә карата әлеге субсидия алучылар булып 3 641 кеше тора.

Татарстан Республикасы Президентының «Берьюлы өч һәм аннан да күбрәк бала тууга бәйле рәвештә балалы гаиләләргә социаль ярдәм күрсәтүнең өстәмә чаралары турында» 2008 ел, 20 август, ПУ-397 нче Указы нигезендә түбәндәгеләр түләнә:

берьюлы өч һәм аннан күбрәк бала туганда һәр балага 10 мең сум күләмендә бер тапкыр бирелә торган пособие;

яшь ярымга кадәр берьюлы туган өч һәм аннан күбрәк бала тәрбияләүче гаиләләргә һәр балага 1 мең сум күләмендә айлык пособие. Бер тапкыр бирелә торган пособие 6 балага түләнә, айлык пособие 12 балага түләнә.

тормыш хәлләре авыр булган һәм дәүләт ягыннан социаль ярдәмгә мохтаж балалы гаиләләргә социаль ярдәм чаралары күрсәтү системасының эһәмиятле өлешләрнен берсе булып эзлекле рәвештә тормышка ашырыла торган халыкка дәүләт социаль ярдәме күрсәтү программасы тора.

Дәүләт социаль ярдәмен алучылар арасында керемнәре дәрәжәсе түбән булуга бәйле рәвештә үз тормыш проблемаларын мөстәкыйль хәл итәргә реаль мөмкинлекләре булмаган гражданныр шактый зур өлеш тәшкит итә. Бу, беренче чиратта, инвалид балалы гаиләләр, тулы булмаган һәм күпбалалы гаиләләр.

Баланың иң беренче һәм мөһим хокукларынан берсе – гаиләгә хокук. Нәкъ менә гаилә мохите балага шәхес буларак формалашырга һәм жәмгыятьтә яшәргә әзерләнәргә мөмкинлек бирә. Шуна күрә балачакны яклауның беренче дәрәжәдәге бурычы – бала өчен аның туган гаиләсен саклап калу, аны тернәкләндерү, баланы тәрбияләү өчен шартлар тудыра алмаслык хәлдә калган очракта гаиләне торгызу.

Гаиләләрдә тәрбияләнүче ятим балалар һәм ата-ана кайгыртуыннан мәхрүм калган балалар саны

	2010 ел, 1 гыйнвар	2011 ел, 1 гыйнвар	2012 ел, 1 гыйнвар	2013 ел, 1 гыйнвар	2014 ел, 1 гыйнвар
Гаиләләрдә тәрбияләнүче ятим балалар һәм ата-ана кайгыртуыннан мәхрүм калган балалар саны, шуң исәптән:	10 828	10 999	11 102	11 005	10 991
уллыкка (кызлыкка) алынган	2 805	2 857	2 892	2 897	2 787
опекадагы (попечительлектәге)	5 952	5 959	5 896	5 697	5 625
тәрбиягә алган гаиләләрдә	2 071	2 183	2 314	2 411	2 579

Безнен республикада ата-ана кайгыртуыннан мөхрүм калган балаларны гаилэләргә урнаштыруның дәүләт ярдәме чаралары, ведомствоара хезмәттәшлек, массакүләм мәгълүмат чаралары һәм халык белән бергә эшләү ярдәмендә ятим балаларны һәм ата-ана кайгыртуыннан мөхрүм калган балаларны (алга таба – ятим балалар) гаиләгә урнаштыруда республикада соңгы елларда кайбер уңай тенденцияләр күренде.

Республикада соңгы биш ел эчендә:

бер ел эчендә ачыклана торган ятим балалар саны 36 процентка кимеде;

ятим балалар өчен дәүләт учреждениеләре саны 14 процентка кимеде;

элегә учреждениеләрдә булган балалар саны 54 процентка кимеде.

Тормышларын жайга салуга мохтаж булган балалар саны кимеде (мәгълүматларның төбәк банкында исәптә 2009 елда - 1 363 кеше, 2010 елда – 1 344 кеше, 2011 елда – 1 218 кеше, 2012 елда – 1 116 кеше, 2013 елда - 1 002 кеше торды).

2013 елда гражданнар гаиләләренә 1 150 ятим бала тапшырылды, шулардан опекага (попечительлеккә) – 709 бала, тәрбиягә алучы гаиләгә – 264 бала, 177 бала уллыкка (кызлыкка) алынды, шул исәптән 34 инвалид бала.

Бүгенге көндә республикада интернат учреждениеләре эшчәнлегенен нәтижәле системасын булдыру буенча уңай тәҗрибә бар, ана түбәндәгеләр керә:

уллыкка (кызлыкка) алучыларны һәм опекунарны эзерләү (2012 елның 1 сентябреннән 10 вәкаләтле оешма эзерлек гамәлгә ашыра). 2014 елда вәкаләтле оешмаларда 517 гаилә эзерлек алды;

укуын тәмамлап чыгучыларны интернаттан соң тәмин итү хезмәтләре эше (2009 елдан 14 хезмәт эшли);

тәрбиягә бала алган ата-аналарны тәмин итү хезмәтләре эше (4 хезмәт).

Хәзерге вакытта бетерелә торган 2 балалар йорты базасында ата-ана кайгыртуыннан мөхрүм калган балаларны гаиләләргә урнаштыруга булышлык күрсәтү, алыштыручы гаиләләрне эзерләү һәм тәмин итү зона үзәкләре (алга таба – Үзәкләр) төзелә. Үзәкләр эше Татарстан Республикасында гаиләләрнең уңышсызлыгын профилактикалау, ата-ана кайгыртуыннан мөхрүм калган балаларны тәрбиягә ала торган гаиләләрне эзерләү һәм комплекслы тәмин итү, ятим балалар һәм ата-ана кайгыртуыннан мөхрүм калган балалар учреждениеләрен тәмамлаучыларны, алар арасындагы затларны жәмгыятьтә социальләштерү өчен интернаттан соң тәмин итү системасын үстерү буенча уңай шартлар тудыруның нәтижәле эшчәнлеген тәмин итәргә ярдәм итәчәк.

Татарстан Республикасының социаль хезмәт күрсәтү оешмалары эшчәнлегә гаиләләрнең уңышсызлыгын кисәтү, балигъ булмаганнарның күзәтүчесез һәм караучысыз калуын профилактикалау, аларны адаптацияләү һәм тернәкләндерү, социаль ярдәм күрсәтүнен адреслылыгын тәмин итү максатларында балалы гаиләләргә булышлык күрсәтү буенча закон актларын һәм максатчан программаларны үз вакытында һәм тулысынча гамәлгә ашыруга юнәлдерелгән. Социаль хезмәт күрсәтүне оештыру балалы гаиләләргә булышлык күрсәтү проблемаларын хәл итүгә комплекслы мөнәсәбәт булдыруны күздә тотта.

Татарстан Республикасында гаиләләргә һәм балаларга социаль хезмәт күрсәтү системасы түбәндәге оешмалардан тора:

Оешмаларның төрлөрө	2010 ел	2011 ел	2012 ел	2013 ел	2014 ел (2014 елның 1 октябрө хәленә карата)
Балалар һәм яшүсмерләр өчен социаль приютлар	24	21	21	21	21
Балигь булмаганнар өчен социаль-тернәкләндерү үзәкләрө	2	2	2	2	2
Акыл үсөшө артта калган балалар өчен балалар йортлары-интернатлар	2	2	2	2	2
Мөмкинлекләрө чикләнгән балалар һәм яшүсмерләр өчен тернәкләндерү үзәкләрө	13	13	13	13	13
Гаиләгә һәм балаларга социаль ярдәм күрсәтү буснча территорияль үзәкләрө	4	4	3	3	3
Халыкка социаль ярдәм күрсәтүчө комплекслы үзәкләрөнөң гаиләгә һәм балаларга социаль ярдәм күрсәтү бүлекләрө	48	48	42	42	42
Гаиләгә һәм балаларга социаль ярдәм күрсәтү буснча «Гаилә» республика мәгълүмат-методик үзәгө	-	-	1	1	1

2013 ел йомгаклары буенча тормыш хәлө авыр булган һәм гаиләгә һәм балаларга социаль хезмәт күрсәтүчө дәүләт оешмаларында социаль хезмәтләр күрсәтүдән файдаланган гражданныр саны 460 758 кешө тәшкит иттө, шул исәптән 228 427 балигь булмаган зат (хөкөм ителгәннәр саныннан 50,4 процент). Барлыгы 136 966 балалы гаиләгә, шул исәптән 19 331 күпбалалы гаиләгә, 35 784 тулы булмаган гаиләгә, аз керемлө 67 716 гаиләгә, инвалид балалары булган 14 068 гаиләгә, качакларның һәм мәжбүри күчөп килүчеләрнөң 10 гаиләсенә хезмәт күрсәтелдө.

Гаиләгә һәм балаларга социаль хезмәт күрсәтү оешмалары 2013 елда - 3 716 809, 2012 елда – 3 865 784, 2011 елда – 5 534 814, 2010 елда – 4 057 944, 2009 елда 4 063 363 социаль хезмәт күрсәттө.

Хәзөргө вакытта Татарстан Республикасында балалар хокукларын һәм мәнфәгәтьләрөн яклау проблемасы иң актуаль булып тора, аны хәл итүгә профилактикалау системасының барлык субъектлары да кушылды.

Гаиләләрнөн унышсызлыгын иртә ачыклау белгечләрнөн гаиләнө торгызу һәм бала хокукларын яклау өчөн кирәклө чыгымнарын һәм тырышлыкларын мөмкин кадәр киметөргә, ата-аналарны нормаль яшәү рәвешенә кайтаруга юнәлдерелгән чаралар комплексын үткәрү өчөн кирәклө ата-ана хокукларын чикләү практикасын ешрак кулланырга мөмкинлек бирө, болар ата-аналарны хокукларынан мөхрүм итүләрнө киметөргә һәм балаларга биологик гаиләләрөн саклап калырга ярдәм итәчөк.

Социаль хәлө куркыныч булган балигь булмаганнарны һәм аларның гаиләләрөн ачыклау, исәпкә алу һәм алар белән индивидуаль тернәкләндерү эшөн алып баруның ведомствоара тәртибө Социаль хәлө куркыныч булган гаиләлөргә һәм балаларга социаль патронажлык итөп тору ведомствоара муниципаль системасы турындагы нигезләмөгә, шулай ук Социаль хәлө куркыныч булган балигь булмаганнарның һәм аларның гаиләләрөнөң бердәм мәгълүматлар банкын формалаштыру буенча ведомствоара хезмәттәшлек итү турындагы нигезләмөгә таянып оештырылды.

Бу система кысаларында норматив-хокукый база, документлар әйләнешенен бердәм унификацияләнгән пакеты эшләнде.

Һәр муниципаль районда муниципаль районнарның башкарма комитетлары каршындагы балигъ булмаганнар эшләре һәм аларның хокукларын яклау комиссиясе карарлары белән ведомствоара системаның эшче органы – муниципаль социаль-тернәкләндерү консилиумы төзелде һәм эшләп килә.

Статистика мәгълүматлары нигезендә, 2014 елның 1 октябре хәленә карата Татарстан Республикасы муниципаль берәмлекләрендә 2 025 гаиләдән максатчан төркемдәге 3 539 балигъ булмаган зат (барлыгы 3 825 балигъ булмаган зат) ведомствоара патронажлык итүгә тартылган.

Социаль хәле куркыныч булган гаиләләр (балалар) саны кимү тенденциясе күзәтелә. Әгәр 2009 елда гаиләләрнең ведомствоара патронажлык итеп торуда исәптә торучылар саны уртача 2 700 дән 2 900 гә кадәр, 5 300 дән 5 700 гә кадәр бала тәшкил итсә (тиешенчә ел башына һәм ел азагына), 2014 елның 1 октябре хәленә карата бу саннар тиешенчә 2 025 (гаиләләр), 3 539 (балигъ булмаганнарның максатчан төркеме) тәшкил итте һәм ведомствоара патронажлык итеп торуда исәптә торучы балалар/гаиләләр саны кимү тенденциясе дәвам итә.

2009 елдан Татарстан Республикасы социаль партнерлык кысаларында Тормыш хәле авыр булган балаларга ярдәм фонды (алга таба – Фонд) белән актив хезмәттәшлек итә. Фондның финанс ярдәме белән республикада тормыш хәле авыр булган балаларны (шул исәптән инвалид балаларны һәм аларның гаиләләрен) яклау буенча 7 инновацион технология кертелде.

Татарстан Республикасында сәламәтлекләренә мөмкинлекләре чикләнгән балалар тәрбияләүче гаиләләр проблемаларын хәл итүгә инновацион ведомствоара мөнәсәбәтне алга таба кертү, бу гаиләләргә тәмин итеп торучы буенча ведомствоара хезмәттәшлек механизмын булдыру максатларында, Татарстан Республикасы Министрлар Кабинетының 2012 ел, 16 ноябрь, 991 нче карары белән расланган «2012 - 2014 елларга үсешләрендә һәм сәламәтлекләрендә тайпылышлар булган балалар тәрбияләүче гаиләләргә яшәү урыны буенча ведомствоара патронажлык итеп торучы системасын формалаштыру комплекслы программасы» озақ вакытлы максатчан программасы (алга таба – Комплекслы программа) кабул ителде һәм 2012 – 2014 еллар дәвамында уңышлы эшләп килде.

Комплекслы программаның төп үзенчәлегә булып тернәкләндерүнең ике төп звеносы – сәламәтлек саклау һәм социаль яклау системалары үзара тыгыз элемәтдә булу тора. Аерым ихтыяжлары булган бала тәрбияләүче гаиләнең жәмгыятьтә интеграцияләнү процессына ярдәм итә торган өченче звено булып патронаж хезмәтләренә ярдәмчеләре буларак эшләүче ирекле затлар торды.

Комплекслы программаны төп эшләүчеләр һәм үтәүчеләр булып Татарстан Республикасының Хезмәт, халыкны эш белән тәмин итү һәм социаль яклау министрлыгы, Татарстан Республикасының Сәламәтлек саклау министрлыгы һәм ике министрлык ведомство буйсынуындагы учреждениеләр торды.

Комплекслы программаны Фонд тарафыннан финанслау Татарстан Республикасы Министрлар Кабинеты, Фонд һәм «Татарстан Республикасы психологлары ассоциациясе» коммерциягә карамаган партнерлыгы (алга таба - Грант алучы) арасында төзелгән программа чараларын үтәүгә грант рәвешендә акча

бүлөп бирү турындагы 2012 елның 30 ноябрөндөгө 22-РП4-ПБР килешүе (алга таба – Килешү) нигезендө гамөлгө ашырылды.

Комплекслы программа чаралары тормышка ашырылган ике ел эчендө Фонд 27 700,0 мең сумнан артык күлөмдө акча бүлөп бирде. «2014 елга үсешлөрендө һәм сәламәтлеклөрендө тайпылышлар булган балалар тәрбиялөүче гаилөлөрне яшәү урыны буенча ведомствоара патронажлык итеп тору системасын формалаштыруның комплекслы программасы» ярдәмче программасында күрсәтелгән кайбер уңай нәтижеләргә ирешелде: балалар патологиясен яшътән ук ачыклау проценты шактый үсте һәм, тиешенчә, тернәкләндерү чаралары тагын да иртәрәк үткөрелә башлады, болар аларның нәтижелелеген шактый арттырды. Сәламәтлегенөң мөмкинлекләре чиклөнгән бала яши торган гаилөләр проблемаларын хәл итүгә жирле бергәлек әгъзалары күбрәк жәлеп ителә башлады.

Комплекслы программа кабул итүнең актуальгө шулай ук Россия Федерациясө Президентының сәламәтлеклөрөнөң мөмкинлекләре чиклөнгән балалары булган гаилөлөрне туган вакыттан башлап социаль хөзмәткәр белән тәэмин итү турындагы 2011 ел, 15 март, Пр-653 нче кушкан эшләр исемлеген тормышка ашыру зарурлығына бәялө.

Шулай да «Бюджет процессы камилләштерелүгә бәйлө рәвештә, Россия Федерациясө Бюджет кодексына һәм Россия Федерациясенөң аерым закон актларына үзгөрешләр кертү турында» 2013 ел, 7 май, ФЗ-104 нче Федераль закон (алга таба – Федераль закон) кабул ителү белән, 2014 елдан башлап, федераль һәм төбәк дәрәжөлөрендө дөүлөт программаларын формалаштыруның һәм тормышка ашыруның хокукий нигезлөрөн кертү белән бер үк вакытта озак вакытлы максатчан программаларны формалаштыруның һәм тормышка ашыруның хокукий нигезлөрө төшереп калдырылды.

Татарстан Республикасы Министрлар Кабинетының 2013 ел, 23 декабрь, 1023 нче карары белән расланган «2014 – 2020 елларга «Татарстан Республикасы гражданнына социаль ярдәм күрсәтү» дөүлөт программасын (алга таба – Программа) кабул итү белән Комплекслы программа үз көчен югалтты.

Комплекслы программада күздө тотылган чараларны 2014 елда тормышка ашыруны төгәллөү, көтелә торган соңгы нәтижеләргә ирешү, шулай ук Фонд акчасы исәбеннән грант рәвешендө 1 654,537 мең сум күлөмендө финаншашу максатларында, Программа составында, Федераль закон һәм Фонд таләплөрөн исәпкә алып, «2014 елга үсешлөрендө һәм сәламәтлеклөрендө тайпылышлар булган балалар тәрбиялөүче гаилөлөргә яшәү урыны буенча ведомствоара патронажлык итеп тору системасын төзү комплекслы программасы» дигән аерым ярдәмче программа эшлендө.

Кредит учреждениелөрөнөң үзлөрендө турыдан-туры аерым социаль ярдәм чараларын (айлык акчалата түлөләр, торак-коммуналь хөзмәтләр күрсәткән өчен түлөлгә субсидия-ташламалар) билгелөлүгә халыктан гаризалар кабул итү өлешендө 2012 елда территориаль социаль яклау органнарының кредит учреждениелөрө белән үзара хөзмәттәшлек итү механизмы кертелде.

Ведомствоара хөзмәттәшлек итү тәртибендө алынган мәгълүматлар нигезендө хәзергө вакытта гамөлгө ашырыла торган медицина-социаль экспертиза

органның янадан таныклану үткән инвалидларга торак-коммуналь хезмәтләр күрсәткән өчен түләүгә субсидия-ташламалар бирү процедурасы гадиләштерелде.

Хәзерге вакытта тармакта автоматлаштырылган процессларны, шул исәптән гражданнарның аерым категорияләренә пенсияләр исәпләү буенча мәгълүмат системасын; социаль ярдәм чараларынан файдаланучыларның шәхси эшләрен электрон саклагыч; «Халыкка социаль хезмәт күрсәтү учреждениеләре эшчәнлеген автоматлаштыру» автоматлаштырылган мәгълүмат системасын; «Татарстан Республикасы инвалидларының мәгълүматлар базасы» мәгълүмат системасын; «Татарстан Республикасында социаль хәле куркыныч булган балигъ булмаганнарны һәм аларның гаиләләрен исәпкә алу һәм мониторинглау» автоматлаштырылган мәгълүмат системасын кертү һәм үстерү буенча актив эш алып барыла.

Шулай ук Татарстан Республикасында халыкка социаль хезмәт күрсәтү системасын алга таба камилләштерү эше (шул исәптән модернизацияләү юлы белән) дәвам иттерелә. Аның өстенлекле юнәлешләре булып түбәндәгеләр тора:

янгын куркынычсызлыгы таләпләренә һәм санитария-эпидемиология нормаларына туры килми торган социаль хезмәт күрсәтү учреждениеләре чөлтәләрен оптимальләштерү, шул исәптән нәтижәсез эшләүче хезмәтләрне бетерү юлы белән;

Татарстан Республикасы халкына социаль хезмәт күрсәтү өлкәсендә норматив хокукый жайга салуны (шул исәптән федераль законнар үзгәртүгә бәйле рәвештә) даими камилләштерү;

социаль хезмәт күрсәтүче дәүләт учреждениеләренен матди-техник базасын модернизацияләү, шул исәптән аларда инвалидлар һәм халыкның аз хәрәкәт итүче башка төркемнәре өчен уңайлы мохит булдыру;

социаль хезмәт күрсәтү өлкәсендәге дәүләт стандартларын, норматив-жан башы исәбеннән финанслау механизмнарын, социаль хезмәтләр күрсәтүгә дәүләт йөкләмәсен һәм дәүләт заказын камилләштерү һәм социаль хезмәт күрсәтү учреждениеләре эшчәнлегенә алга таба кертү;

инновацион технологияләр кертү.

Татарстан Республикасы Министрлар Кабинетының «Татарстан Республикасы халкына социаль хезмәт күрсәтү системасын модернизацияләү һәм үстерү турында» 2006 ел, 3 июль, 335 нче карары белән расланган Татарстан Республикасы халкына социаль хезмәт күрсәтү системасын модернизацияләү һәм үстерү концепциясен тормышка ашыру кысаларында халыкка социаль хезмәт күрсәтү учреждениеләре инфраструктурасы оптимальләштерелде. Халыкка социаль хезмәт күрсәтү үзәкләре үзгәртеп оештырылды, нәтижәсез эшләүче социаль хезмәт күрсәтү учреждениеләре эш юнәлешен үзгәртте, янгын куркынычсызлыгы таләпләренә һәм санитария-эпидемиология нормаларына җавап бирми торган учреждениеләр бетерелде. Социаль-савыктыру үзәкләре һәм ялгыз картлар өчен махсус торак йортлар муниципаль дәрәжәгә тапшырылды. Социаль ашханәләр дәүләткә карамаган секторга күчәрелде.

Оптимальләштерү чараларын үткөрү нәтижәсендә социаль хезмәтләр саны - 40 процентка, социаль хезмәт күрсәтү учреждениеләре саны 16,4 процентка кыскартылды. Янга калган бюджет ассигнованиеләре эш хакын арттыруга, капитал ремонт үткөрүгә, шулай ук балалар йортлары-интернатларда койкалар чөлтәрен

арттыруга жибәерде. Алдагы елларда чаралар дәвам иттерелде һәм 2013 елның 1 июле хәленә карата социаль хезмәт күрсәтүче дәүләт учреждениеләре чөлтәре 132 учреждениедән торды, шуларның 28е - картлар һәм инвалидлар өчен интернат йортлар, 6 сы - психоневрология интернаты, 2 се - акыл үсеше артта калган балалар өчен балалар йорты-интернат, 45е халыкка социаль хезмәт күрсәтү үзәге, 3 гаиләгә һәм балаларга социаль ярдәм күрсәтү үзәге һәм халыкка социаль хезмәт күрсәтү үзәкләре структурасында 42 гаиләгә һәм балаларга социаль ярдәм бүлекләре, халыкка социаль хезмәт күрсәтү үзәкләре структурасында 18 социаль-тернәкләндерү бүлеге, 7 инвалидларны тернәкләндерү үзәге, 13 мөмкинлекләре чикләнгән балалар һәм яшүсмерләр өчен тернәкләндерү үзәге, балигы булмаганнар өчен 2 социаль-тернәкләндерү үзәге, билгеле яшәү урыны һәм шөгыльләре булмаган затлар өчен 3 социаль адаптация үзәге. Моннан тыш, республикада 2 республика методик үзәге – халыкка социаль-психологик ярдәм үзәге һәм гаиләгә һәм балаларга социаль ярдәм мәгълүмат-методик үзәге эшләп тора.

2007 елдан республикада өлкән яшьтәге гражданның һәм инвалидның социаль хезмәт күрсәтүгә булган шәхси ихтыяжын бәяләү һәм якын туганнарының социаль хезмәт күрсәткән өчен түләүдә катнашуы нигезендә өлкән яшьтәге гражданның һәм инвалидларга стационар социаль хезмәт күрсәтү һәм өйдә социаль хезмәт күрсәтү механизмы кертелде.

2011 – 2012 еллар эчендә социаль хезмәт күрсәтү өлкәсендә дәүләт хезмәтләре күрсәтү төрләре буенча дәүләт хезмәтләре күрсәтү сыйфатының 7 стандарты эшләнде һәм кертелде. Социаль хезмәт күрсәтү учреждениеләре эшчәнлеген дәүләт хезмәтләре күрсәтү стандарты сыйфаты нигезендә төзү дәүләт хезмәтләре күрсәтү сыйфатын һәм социаль хезмәт күрсәтү учреждениеләре эшчәнлеген нәтижәлеләгән алга таба күтәргә юнәлдерелде, шул исәптән аларның эшчәнлеген нәтижәлеләгән тикшерү системасын булдыру исәбенә. Нәтижәдә бу дәүләт хезмәтләре күрсәтүдән файдаланучыларның канәгать булу дәрәжәсен арттырырга тиеш.

2012 елда социаль хезмәт күрсәтүче дәүләт учреждениеләре тарафыннан тормыш хәле авыр булган 600 меңнән артык Татарстан Республикасы гражданына хезмәтләр күрсәтелде. Шунның белән бергә, кайбер категорияле гражданның стационар социаль хезмәт күрсәтүгә булган ихтыяжы канәгатьләндерелми кала.

Иректән мәхрүм итү урыннарыннан азат ителүче затлар саныннан өлкән яшьтәге гражданның һәм инвалидларның махсус йорт - интернатка булган чиратын бетерү максатларында, 2010 елда Мамадыш картлар һәм инвалидлар йорты, койкалар чөлтәре 50 койка-урыннан 70 койка-уринга кадәр арттырылып, картлар һәм инвалидлар өчен махсус интернат йорт итеп үзгәртелде.

2011 елда Татарстан Республикасы Түбән Кама муниципаль районының шәһәр тибындагы Кама Аланы поселогында 400 койка-уринга исәпләнгән психоневрология интернаты ачылды, шуңа күрә психик авырулар белән интегүче өлкән яшьтәге гражданның һәм инвалидларның психоневрология интернатларында урыннар белән тәмин ителү дәрәжәсе 80 проценттан 88 процентка кадәр артты. Учреждениене ачу психоневрология интернатларына чиратны 1,5 тапкырга киметергә мөмкинлек бирде.

Акыл үсеше артта калган балалар өчен балалар йортлары-интернатларга чиратны бетерү максатларыннан чыгып, 2012 елда акыл үсеше артта калган балалар өчен эшләп торучы балалар йортлары-интернатларның куәте 15 койка-урынга арттырылды.

Республикада балигъ булмаган балаларны, шулай ук балалы гаиләләргә социаль яклау системасы алга киткән.

Татарстан Республикасында халыкны социаль яклау өлкәсендә тормышка ашырыла торган дәүләт сәясәтенен өстенлекләре булып түбәндәгеләр тора:

гражданнарга халыкны социаль яклау өлкәсендә дәүләт хезмәтләре күрсәтүне сыйфатка һәм алардан һәркем файдалана алу мөмкинлегенә таләпләреннән чыгып камилләштерү;

гаиләдә баланы саклауны тәмин итүче гаиләне социаль яклау системасын ныгыту, тормышта авыр хәлгә юлыккан балаларның үсеше һәм тереклек эшчәнлеген өчен уңай шартлар тудыру, ата-ана кайгыртуыннан мөхрүм калган балаларны гаиләләргә урнаштыруның төрле формаларын үстерү;

гражданнарга, беренче чиратта ветераннарга һәм инвалидларга, социаль хезмәт күрсәтү системасын камилләштерү;

социаль инфраструктураның өстенлекле объектларына инвалидлар һәм халыкның аз хәрәкәт итүче башка төркемнәре тарафыннан тоткарлыксыз керү һәм хезмәт күрсәтүләрдән файдалана алу мөмкинлеген, тереклек эшчәнлегенен төп чикләнүләреннән чыгып, аларның аерым ихтыяжларын исәпкә алып тәмин итү.

Яңа технологияләр кертмичә, инновацион мөнәсәбәтләр булдырмыйча, шулай ук электрон формада дәүләт хезмәтләре күрсәтүгә күчмичә халыкны социаль яклау өлкәсендә дәүләтнең социаль йөкләмәләре үтәлешен камилләштерү, хезмәт күрсәтүләрдән файдаланучыларның киң даирәсенә сыйфатлы дәүләт хезмәтләре күрсәтү дәрәжәсен күтәрү мөмкин түгел.

II. Программаның төп максатлары, бурычлары һәм көтелә торган соңгы нәтижеләре тасвирнамәсе, аны тормышка ашыру вакытлары һәм этаплары

Хәзерге вакытта халыкка социаль ярдәм күрсәтү, өлкән яшьтәге гражданнарга һәм инвалидларга социаль хезмәт күрсәтү өлкәсендәге гамәлдәге законнар һәм билгеләнгән вәкаләтләр нигезендә гражданнарның социаль гарантияләрен тормышка ашыру Татарстан Республикасы башкарма хакимият органнары эшчәнлегенен мөһим юнәлеше булып тора.

Моннан тыш, жәмгыятьтә гаилә, бала, жаваплы ата-ана булу кыйммәтләрен формалаштыру; гаиләнең унышсызлыгын иртә ачыклауга; тормыш хәле авыр булган гаиләгә ведомствоара нигездә күрсәтелә торган шәхсиләштерелгән адекват ярдәмгә нигезләнган профилактикалауны тәмин итү; баланы туган гаиләсендә тәрбияләү өстенлегенә, социаль хәле куркыныч булган гаиләләр санын киметү; ата-ана хокукларыннан мөхрүм итү очракларын киметүгә, «куркыныч төркемнә» керә торган гаиләләргә ачыклауга, аларны социаль тәмин итүгә һәм тернәкләндерүгә, гаиләдә балаларга карата рәхимсез булу очраклары санын киметүгә ярдәм итә торган нәтижелә механизмнар булдыру, ата-ана кайгыртуыннан мөхрүм калган балалар санын киметү иң актуаль булып тора.

Программаның максаты – социаль ярдәм һәм социаль хезмәтләр күрсәтүнең нәтижәле адреслы системасын булдыру, шулай ук аерым категорияле гражданның тормыш сыйфатын күтәрү.

Куелган максатка ирешү өчен түбәндәге бурычларны хәл итү күздә тотыла:

тормыш сыйфатын күтәрү һәм Татарстан Республикасы гражданның аерым категорияләренә социаль ярдәм чараларын күрсәтү;

өлкән яшьтәге гражданның социаль ярдәм күрсәтүне тәмин итү;

Татарстан Республикасы халкына социаль хезмәт күрсәтүнең нәтижәле һәм сыйфатын күтәрү;

үсешләрендә һәм сәламәтлекләрендә тайпылышлар булган балалар тәрбияләүче гаиләләренә тәмин итеп торучу буенча ведомствоара хезмәттәшлек механизмын булдыру;

гаиләләренә һәм гаилә тормышы кыйммәтләрен ныгыту, аларга булышлык күрсәтү, гаиләләренң тормыш сыйфатын күтәрү;

Татарстан Республикасында инвалидлар һәм халыкның аз хәрәкәт итүче башка төркемнәре өчен тереклек эшчәнлегенә өстенлекле өлкәләрендә өстенлекле объектларга керә һәм хезмәт күрсәтүләрдән файдалана алу дәрәжәсен күтәрү;

Татарстан Республикасында инвалидларның социаль интеграцияләү һәм тернәкләндерү системасын мәгълүмати-методик яктан һәм кадрлар белән тәмин итү;

жәмгыятьтә социаль таркаулыкны бетерү һәм инвалидлар проблемаларына һәм Татарстан Республикасында инвалидлар һәм халыкның аз хәрәкәт итүче башка төркемнәре өчен тереклек эшчәнлегенә уңай мохитен тәмин итү проблемасына карата уңай мөнәсәбәт формалаштыру;

3 яшькә кадәрге балаларның тормыш сыйфатын һәм сәламәтлеген яхшырту;

ятим балаларны һәм ата-ана кайтыртуыннан мөхрүм калган балаларны гаиләгә тәрбиягә урнаштыру өчен уңай шартлар тудыру.

Әлеге максатларга һәм бурычларга ирешү тормышка ашыруга каралган сизгез ярдәмче программа кысаларда гәмәлгә ашырылачак:

2014 – 2020 елларга «Социаль түләүләр»;

2014 – 2020 елларга «Өлкән яшьтәге гражданның тормыш сыйфатын күтәрү»;

2014 – 2020 елларга «Татарстан Республикасы халкына социаль хезмәт күрсәтүне модернизацияләү һәм үстерү»;

2014 елга үсешләрендә һәм сәламәтлекләрендә тайпылышлар булган балалар тәрбияләүче гаиләләренә яшәү урыны буенча ведомствоара патронажлык итеп торучу системасын формалаштыру комплексы программасы»;

2015 – 2020 елларга «Гаиләләренң социаль-икътисады хәлен яхшырту»;

2014 – 2015 елларга «Уңайлы мохит»;

2014 елга «Бәләкәч – Малыш»;

2014 елга «Опекуннарга һәм тәрбиягә бала алган ата-аналарга дөүлөт ярдәме күрсәтү».

Ярдәмче программалар яктылыгында Программаны тормышка ашыру нәтижәләрен бәяләү индикаторлары турындагы мәгълүматлар бу Программага теркәлгән 1 нче кушымтада күрсәтелә.

Программаны тормышка ашыру вакытлары: 2014 – 2020 еллар.

III. Программаның ресурслар белән тәмин ителешен нигезләү

Программаны финанслауның гомуми күләме 171 804 670,42 мең сум тәшкил итә, шул исәптән Татарстан Республикасы бюджеты акчасы исәбеннән – 126 952 950,266 мең сум; билгеләнгән тәртиптә бүлеп бирелгән федераль бюджет акчасы – 44 836 193,717 мең сум, Россия Федерациясе Пенсия фонды бюджетыннан субсидияләр – 13 871,900 мең сум, бюджеттан тыш чыганақлардан – 1 654,537 мең сум (2013 елда Тормыш хәле авыр булган балаларга ярдәм фондыннан алынган тотылмый калган акча).

мең сум

Ел	Гражданнарға социаль ярдәм күрсәтүгә акча күләме, барлыгы	Шул исәптән			
		Татарстан Республикасы бюджеты акчасы	федераль бюджет акчасы	Россия Федерациясе Пенсия фонды бюджетыннан субсидия	бюджеттан тыш чыганақлар
2014	22 093 722,520	16 070 809,883	6 007 386,200	13 871,900	1 654,537
2015	23 089 730,7	16 622 302,983	6 467 427,717	-	-
2016	23 141 154,1	17 139 160,2	6 001 993,9	-	-
2017	24 327 863,9	18 132 505,8	6 195 358,1	-	-
2018	25 369 288,7	18 907 530,2	6 461 758,5	-	-
2019	26 404 974,0	19 678 283,1	6 726 690,9	-	-
2020	27 377 936,5	20 402 358,1	6 975 578,4	-	-
Барлыгы	171 804 670,42	126 952 950,266	44 836 193,717	13 871,900	1 654,537

Программаны финанслау күләмнәре фараз характерында була һәм, тиешле бюджетлар мөмкинлекләрен исәпкә алып, ел саен тәгаенләнергә тиеш.

Программаны ресурслар белән тәмин итү буенча жентекле мәгълүмат Программага теркәлгән 2 нче кушымтада китерелә.

IV. Программаны тормышка ашыру механизмы

Программаның дәүләт заказчысы-яраштыручысы булып Татарстан Республикасының Хезмәт, халыкны эш белән тәмин итү һәм социаль яклау министрлыгы тора.

Программаның дәүләт заказчылары булып Татарстан Республикасының Хезмәт, халыкны эш белән тәмин итү һәм социаль яклау министрлыгы, Татарстан Республикасының Мәгариф һәм фән министрлыгы, Татарстан Республикасының Сәламәтлек саклау министрлыгы, Татарстан Республикасының Мәдәният

министрлыгы, Татарстан Республикасының Авыл хужалыгы һәм азык-төлек министрлыгы, Татарстан Республикасының Мәгълүматлаштыру һәм элемтә министрлыгы, Татарстан Республикасы буенча Эчке эшләр министрлыгы, Татарстан Республикасының Урман хужалыгы министрлыгы, Татарстан Республикасының Финанс министрлыгы, Татарстан Республикасының Төзелеш, архитектура һәм торак-коммуналь хужалык министрлыгы, Татарстан Республикасының Транспорт һәм юл хужалыгы министрлыгы, Татарстан Республикасының Яшьләр эшләре һәм спорт министрлыгы, Татарстан Республикасының Юстиция министрлыгы, Республика «Татмедиа» матбугат һәм массакүләм коммуникацияләр агентлыгы, Татарстан Республикасы Министрлар Кабинетының Граждан хәле актларын язу идарәсе, Татарстан Республикасы Конституция суды, Татарстан Республикасының Мәжбүри медицина иминияте территорияль фонды тора.

Татарстан Республикасының Хезмәт, халыкны эш белән тәэмин итү һәм социаль яклау министрлыгы, Программаның дәүләт заказчылары белән үзара хезмәттәшлек итеп, Программаны тормышка ашыру процессында уртақ эшчәнлекне яраштыруны, кирәк булганда аңа үзгәрешләр кертүне, шулай ук Программаның нәтижәләлеген бәяләүне, чираттагы финанс елына бюджет ихтыяжын формалаштыруны тәэмин итә.

Программаның дәүләт заказчылары квартал саен, хисап чорыннан соң килүче айның 15 енә кадәр, Татарстан Республикасының Хезмәт, халыкны эш белән тәэмин итү һәм социаль яклау министрлыгына, Программа чараларын тормышка ашыру, шулай ук Татарстан Республикасы Министрлар Кабинетының «Татарстан Республикасының дәүләт программалары исемлеген һәм Татарстан Республикасының дәүләт программаларын эшләү, тормышка ашыру һәм нәтижәләлеген бәяләү тәртибен раслау турында» 2012 ел, 31 декабрь, 1199 нчы карары белән расланган Татарстан Республикасының дәүләт программаларын эшләү, тормышка ашыру һәм нәтижәләлеген бәяләү тәртибенә (алга таба – Тәртип) теркәлгән 5 нче кушымтада күрсәтелгән форманы тутырып, финанс чараларыннан файдалануның нәтижәләлеге турында статистика, белешмә һәм аналитик мәгълүмат кертә.

Татарстан Республикасының Хезмәт, халыкны эш белән тәэмин итү һәм социаль яклау министрлыгы квартал саен, хисап кварталыннан соң килүче айның 25 енә кадәр, Татарстан Республикасының Икътисад министрлыгына Программаны тормышка ашыру, шулай ук Тәртипкә теркәлгән 5 нче кушымтада күрсәтелгән форманы тутырып, финанс чараларыннан файдалануның нәтижәләлеге турында җыелма статистика, белешмә һәм аналитик мәгълүмат кертә.

V. Программаның икътисадый һәм социаль нәтижәләлеген бәяләү

2020 елга кадәр чорга Идел бие федераль округының социаль-икътисадый үсеш стратегиясенә төп өстенлекләреннән берсе булып халыкның тормыш шартларын һәм социаль мохит сыйфатын яхшырту билгеләнгән, шуңа күрә Программаны тормышка ашыру нәтижәләре Татарстан Республикасының стратегик максатларына ирешүдә зур әһәмияткә ия.

Күрсәтелгән юнәлешләр буенча үткәрелә торган чаралар, социаль юнәлешнен башка чаралары белән берлектә, кайбер төп бурычларны хәл итүгә – халыкның тормыш дәрәжәсен һәм сыйфатын эзлекле рәвештә күтәрүгә, халыкның жан башына керемнәре Татарстан Республикасында билгеләнгән яшәү минимумына житкән яки аларга социаль ярдәм (шул исәптән дәүләт социаль ярдәме) чараларын күрсәтү хисабына аннан артып киткән гражданның саны артуга булышлык күрсәтәчәк.

Халыкка күрсәтелә торган адреслы социаль ярдәмне көчәйтү ярлылык процентын киметергә, жәмгыятьтәге социаль климатны яхшыртырга, шулай ук барлык дәрәжәдәге бюджетлар акчасын тагын да нәтижелерәк файдаланырга мөмкинлек бирәчәк.

Балалы гаиләләргә социаль ярдәм чараларын тормышка ашыру һәр гаиләнен, бигрәк тә күпбалалы гаиләнен, керемнәрен арттырырга мөмкинлек бирәчәк.

Социаль хезмәт күрсәтү оешмаларында социаль хезмәтләр күрсәтүне оештыруны камилләштерү гражданның тормыш сыйфатын күтәрүгә, аларның физик һәм психик сәламәтлеген тиешле дәрәжәдә тотуга булышчак.

2014 – 2020 елларга «Татарстан Республикасы гражданнына социаль ярдәм күрсәтү» дәүләт программасына 1 нче кушымта

2014 – 2020 елларга «Татарстан Республикасы гражданнына социаль ярдәм күрсәтү» дәүләт программасының максатлары, бурычлары, нәтижәләрен бәяләү индикаторлары

Максатның исеме	Бурычның исеме	Соңгы нәтижәләрен бәяләү индикаторлары, процент	Индикаторларның мәгънәләре								
			2013 ел (база)	2014 ел	2015 ел	2016 ел	2017 ел	2018 ел	2019 ел	2020 ел	
1	2	3	4	5	6	7	8	9	10	11	
Социаль ярдәм күрсәтүнең нәтижәле адреслы системасын булдыру һәм социаль хезмәтләр күрсәтү, шулай ук гражданның аерым категорияләре тормыш сыйфатын күтәрү	Татарстан Республикасының аерым категорияле гражданнына социаль ярдәм чараларын күрсәтү һәм аларның тормыш сыйфатын күтәрү	Хәрби хезмәткәрләрен йөклә хатыннарына бер тапкыр бирелә торган пособиеләрне, хәрби хезмәткә чакыру буенча хезмәт итүче хәрби хезмәткәрләр балаларына айлык пособиеләрне тулы күләмдә бирү	100	100	-	-	-	-	-	-	
		Социаль яклау органнарына мөрәҗәгать иткән аз керемле гражданның гомуми санында керемнәрсә яшәү минимумы күләменә кадәр житкерелгән һәм социаль ярдәм чараларын күрсәтү хисабына аннан югарырак булган гражданны өлешсә	25,5	25,8	-	-	-	-	-	-	-
		Татарстан Республикасында гаиләләрен гомуми санында торак урын һәм коммуналь хезмәтләр күрсәткән өчен түләүгә торак субсидияләре алган гаиләләр өлешсә	8,4	8,3	-	-	-	-	-	-	-
		Балага айлык пособиене тулы күләмдә бирү	100	100	-	-	-	-	-	-	-
		Берьюлы өч һәм аннан да күбрәк туган бала тәрбияләүче гаиләләргә пособиеләрен тулы күләмдә бирү	100	100	-	-	-	-	-	-	-
		Мәктәпкәчә белем бирү буенча белем бирү программасын тормышка ашыручы белем бирү оешмаларында баланы караштырып торган һәм караган өчен ата-аналар түләвенен бер өлешенә тулы күләмдә компенсация бирү	100	100	-	-	-	-	-	-	-
		«Ата-ана даны» ордены белән бүләкләнгән ана-аналарга (уллыкка (кызлыкка) алучыларга), «Ана даны – Материнская слава» медале белән бүләкләнгән аналарга бер тапкыр бирелә торган акчалата түләүне тулы күләмдә бирү	100	100	-	-	-	-	-	-	-

1	2	3	4	5	6	7	8	9	10	11
		«СССРның мактаулы доноры», «Россияның мактаулы доноры» билгесе белән бүләкләнгән затларга еллык акчалата түләүне тулы күләмдә бирү	100	100	100	100	100	100	100	100
		Гайлеләрдән, балалар йортларыннан, интернат мәктәпләрдән, махсус уку-укыту-тәрбия һәм башка балалар учреждениеләреннән рәхсәтсез киткән балигъ булмаганнарны транспортта йөртү чыгымнарына түләү	100	100	100	100	100	100	100	100
		Онкология авырулары белән интегүче затларга махсуслаштырылган онкология ярдәме күрсәтүче Татарстан Республикасы дәүләт сәламәтлек саклау учреждениеләренә дөвалану урынына транспортта бару һәм яшәү урынына кире кайту чыгымнарына компенсацияләренә тулы күләмдә бирү	100	100	100	100	100	100	100	100
		Республика тернәкләндерү техник чаралары исемлегенә нигезендә инвалидларны тернәкләндерүнең техник чаралары белән тәмин итү	100	100	-	-	-	-	-	-
		Яшь белгечләр – жеза-үтәтү системасы табиб-ларына билгеләнгән социаль түләүләренә тулы күләмдә бирү	100	100	-	-	-	-	-	-
		Вақытлыча эшкә яраксыз булу очрагына һәм ана булуга бәйле рәвештә мәжбүри социаль иминләштерелергә тиеш булмаган гражданның дәүләт пособиеләренә тулы күләмдә түләү	100	100	100	100	100	100	100	100
		Радиация йогынтысына дучар булган гражданның социаль ярдәмнең аерым чараларын тулы күләмдә күрсәтү	-	100	100	100	100	100	100	100
		Һөнәр белеме бирү оешмаларында белем алучыларны туклану белән тулы күләмдә тәмин итү	100	100	100	100	100	100	100	100
	Өлкән яшьтәге гражданның социаль ярдәм күрсәтүне тәмин итү	Социаль ярдәм чараларын алу хисабына өлкән яшьтәге гражданның керемнәре арту (2030 елга кадр Россия Федерациясен социаль-икътисадый үстерүнең озак вакытлы фаразы инфляция индексыннан түбән итмичә) Россия Федерациясен озак вакытлы социаль-икътисадый үстерү фаразы инфляцияне индексыннан түбән итмичә	6,5	6,7	6,7	7,0	7,2	7,4	7,7	7,9
		Теш протезлары һәм (яки) колак аппаратлары ясату хезмәте күрсәтүләрдән файдаланган гражданның өлеше	95.0	95.4	95.6	95.8	95.9	96	96.4	96.6

1	2	3	4	5	6	7	8	9	10	11
		Барлык милек рәвешендәге социаль хезмәт күрсәтү оешмаларында хезмәт күрсәтүләрдән файдаланган өлкән яшьтәге гражданның һәм инвалидларның (өлкәннәрнең һәм балаларның) гомуми санында социаль хезмәт күрсәтүче дәүләткә карамаган оешмаларда хезмәт күрсәтүләрдән файдаланган өлкән яшьтәге гражданның һәм инвалидларның (өлкәннәрнең һәм балаларның) чагыштырма авырлыгы	4,5	4,5	4,6	4,7	4,8	5,0	5,0	5,0
		Барлык милек рәвешендәге оешмаларның гомуми саныннан социаль хезмәтләр күрсәтүче дәүләткә карамаган оешмаларның чагыштырма авырлыгы	0,7	0,7	0,7	1,4	1,4	1,4	1,4	1,4
		Татарстан Республикасында фаразлана торган уртача эш хагы белән социаль хезмәткәләреннән уртача эш хагы чагыштырмасы	56	56	68,5	79	100	100	100	100
		Социаль хезмәт күрсәтүче дәүләт оешмаларының гомуми санында СанПиН нормаларына кадәр жикерелгән социаль хезмәт күрсәтүче дәүләт оешмаларының чагыштырма авырлыгы	50,0	50,5	59,7	70,1	80,4	94,2	95,0	95,0
		Өлкәннәргә кичектергесез социаль һәм медицина-социаль хезмәтләр күрсәтү буенча мобил бригадалар эшчәнлеген тәмин итү өчен яңа автотранспорт белән жиһазландырылган социаль хезмәт күрсәтүче территориаль комплекслы үзәкләреннән чагыштырма авырлыгы	11,1	46,6	-	-	-	-	-	-
	Үсешләрендә һәм сәламәтлекләрендә тайпылышлар булган балалар тәрбияләүче гаиләләреннән тәмин итеп торы буенча ведомствоара хезмәтгәшлек механизмын булдыру	Сәламәтлекләреннән мөмкинлекләре чикләнгән 4 яшькә кадәрге балаларның гомуми санында яшьтән үк чара күрү кабинетларында тернәкләндерү хезмәтләре күрсәтүдән файдаланган сәламәтлекләреннән мөмкинлекләре чикләнгән 4 яшькә кадәрге балаларның чагыштырма авырлыгы	10,5	11	-	-	-	-	-	-
		Ведомствоара патронажлык итеп торы хезмәте тарафыннан ачыкланганнар һәм исәпкә куелганнар арасынан 2014 ел эчендә үсешләрендә һәм сәламәтлекләрендә тайпылышлар булган балаларны ведомствоара патронажлык итеп торыга тарту	100	100	-	-	-	-	-	-
		Ведомствоара патронажлык итеп торы хезмәте шөгьльәнә торган гаиләләреннән гомуми саныннан социаль хезмәт күрсәтү учреждениеләреннән көндөз була торган бүлекләрендә	85	90	-	-	-	-	-	-

1	2	3	4	5	6	7	8	9	10	11
		Түлөүсөз нигездө табиблар рсептлары буснча махсус балалар туклануы продуктларын алган хроник авырулары булган өч яшыкө кадөрге балаларнын чагыштырма авырлыгы	-	100,0	100,0	100,0	100,0	100,0	100,0	100,0
		Балалар туклануын житештерү өчен файдаланыла торган сөткө базар бөясе һәм теркөлгөн бөяләр арасындагы аерманы тулы күлөмдө каплау	-	100,0	100,0	100,0	100,0	100,0	100,0	100,0
		Ата-ана кайгыртуыннан мөхрүм калган балаларны гайлөлөргө урнаштырунын барлык формаларында бер тапкыр бирелө торган пособиене тулы күлөмдө бирү	-	100,0	100,0	100,0	100,0	100,0	100,0	100,0
		Опекага алынган балаларны карап торуга тәрбиягө бала алган гайлөгө бүлөклөүне тулы күлөмдө бирү	-	100,0	100,0	100,0	100,0	100,0	100,0	100,0
		Опекага алынган балаларны карап торуга тәрбиягө бала алган гайлөгө түлөүне тулы күлөмдө бирү	-	100,0	100,0	100,0	100,0	100,0	100,0	100,0
		Опекага алынган балаларны карап торуга опекуннар гайлөлөрсенө түлөүне тулы күлөмдө бирү	-	100,0	100,0	100,0	100,0	100,0	100,0	100,0
		Ата-ана кайгыртуыннан мөхрүм калган баланы үз гайлөсенө тәрбиягө алырга телөгөн затларны, таныктык биреп, 80 сэгатылек программа буенча вөкалөтле оешмаларда өйрөтү	-	100	100	100	100	100	100	100
		Гайлөлөрдө тәрбиялөнүче ятим балалар һәм ата-ана кайгыртуыннан мөхрүм калган балалар өлөше	-	98,7	98,8	98,8	98,8	98,8	98,8	98,8
		«Ата-ана даны» ордены белөн бүлөклөнгөн ана-аналарга (ултыкка (кызтыкка) алучыларга), «Ана даны – Материнская слава» медале белөн бүлөклөнгөн аналарга бер тапкыр бирелө торган бүлөклөүне тулы күлөмдө бирү	-	100	100	100	100	100	100	100
		Никахларын дөүлөт теркөвенө алу өчен гариза биргөн гражданны, яшь гайлө мөктөбс/клубы дөреслөрсенө тарту	-	15	17	20	23	25	27	30
		Гомуми бөслем бирү мөктөплөрсендө «Гайлө белеме» курсы буенча дөреслөр үткөрү	-	да	да	да	да	да	да	да
		Татарстан Республикасы гайлөлөрсенө «Мөхөббөт һәм тугрылык өчен» медалыларен тапшыру	-	да	да	да	да	да	да	да
		Татарстан Республикасынын иң яхшы гайлөлөре хөрмәтенө Татарстан Республикасы Президенты Р.Н.Миннеханов һәм анын хатыны Г.Ә.Миннеханова исеменнән тантанлы кабул итү мөжлөссө үткөрү	-	да	да	да	да	да	да	да

1	2	3	4	5	6	7	8	9	10	11
		«Гайлә, мохәббәт һәм тугрылык көнс» бөтен-россия ир белән хатын мохәббәте һәм гайлә бәхете көнен оештыру һәм үткәру	-	да	да	да	да	да	да	да
		Халыкара гайлә көнен оештыру һәм үткәру	-	да	да	да	да	да	да	да
		Никахны тантаналы рәвештә теркәгән вакытта яңа өйләнүчеләргә «Гайлә битләре» белешмә ярдәмлеген тапшыру	-	да	да	да	да	да	да	да
		Татарстан Республикасы балаларының гомуми санында күзәтүчесез балаларның чагыштырма авырлыгы	-	0,40	0,39	0,39	0,39	0,38	0,38	0,38
		Тернәкләндерү вакытларын арттырмыйча уңай нәтижеләр белән ведомствоара тәэмин итүдән алынган балалы гайләләр өлеше	-	80,8	80,9	80,9	81,0	81,0	81,1	81,1
	Татарстан Республикасында инвалидлар һәм халыкның аз хәрәкәт итүче башка төркемнәре тереклек эшчәнлегенә өстенлекле өлкәләрендә өстенлекле объектларга керә һәм хезмәт күрсәтүләрдән файдалана алу дәрәжәсен күтәрү	Өстенлекле объектларның гомуми санында инвалидлар һәм халыкның аз хәрәкәт итүче башка төркемнәре өчен керә алырлык булган социаль, транспорт, инженерлык инфраструктурасының өстенлекле объектлары өлеше	16,8	30,9	45	-	-	-	-	-
		Хәрәкәт итүче бу состав паркында халыкның аз хәрәкәт итүче төркемнәрен йөртү өчен жиһазландырылган гомуми файдаланудагы автомобиль һәм жир өсте шәһәр электр транспортының хәрәкәт итүче составы паркы өлеше	8,3	10,0	11,7	-	-	-	-	-
		Һөнәр белеме бирүче оешмаларның һәм югары белем бирүче мәгариф оешмаларының гомуми санында инвалидларның һәм үсешләрендә бозыклыклар булмаган затларның бергә укуын тәэмин итүче универсаль киртәсез мохит булдырылган һөнәр белеме бирүче оешмалар һәм югары белем бирүче мәгариф оешмалары өлеше	4,9	11,8	15,4	-	-	-	-	-
		Системалы рәвештә физик культура һәм спорт белән шөгыльләнүче 6 яшьтән 18 яшькә кадәрге инвалидлар һәм сәламәтлекләрсенә мөмкинлекләре чикләнгән затларның халыкның әлеге категориясә гомуми санындагы өлеше	13,9	14,5	15,0	-	-	-	-	-
	Жәмгыятьтә социаль таркаулыкны бетерү һәм инвалидлар проблемаларына һәм һәм Татарстан Республикасында инвалидлар	Сораштырылган инвалидларның гомуми санында инвалидлар проблемаларына халыкның мөнәсәбәтен уңай бәяләүче инвалидлар өлеше	40,8	45,2	49,6	-	-	-	-	-

1	2	3	4	5	6	7	8	9	10	11
	Һәм халыкның аз хәрәкәт итүче башка төркемнәре өчен тереклек эшчәнлегенә уңай мохитен тәмин итү проблемасына караган уңай мөнәсәбәт формалаштыру									
	Татарстан Республикасында инвалидларның тернәкләндерү һәм социаль интеграцияләү системасын магълумати-методик яктан һәм кадрлар белән тәмин итү	Инвалидларның тернәкләндерү, социаль интеграцияләү мәсьәләләре бунча өйрәтелгән һәм квалификациясен күтәргән белгечләр өлеше, бу өлкәдә эшләүче белгечләрнең барлык санында	11,0	19,0	26,0	-	-	-	-	-
	3 яшькә кадәрге балаларның тормыш сыйфатын һәм саламәтлеген яхшырту	Түләүсез нигездә махсус балалар туклануы продуктлары алган, жан башына уртача керемнәре Татарстан Республикасы территориясендә билгеләнгән яшәү минимумы күләменнән артмаган гаиләләрдән өч яшькә кадәрге балаларның чагыштырма авырлыгы	100,0	100,0	-	-	-	-	-	-
		Түләүсез нигездә табиблар рецептлары бунча балалар туклануы өчен махсус продуктлар алган хроник авырулары булган өч яшькә кадәрге балаларның чагыштырма авырлыгы	100,0	100,0	-	-	-	-	-	-
		Балалар туклануын житештерү өчен файдаланыла торган сөткә базар һәм теркәлгән бәяләр арасындагы аерманы тулы күләмдә каплау	100,0	100,0	-	-	-	-	-	-
	Ятим балаларны һәм ата-ана кайгыртуыннан мөхрүм калган балаларны гаиләгә тәрбиягә урнаштыру өчен уңай шартлар тудыру	Ата-ана кайгыртуыннан мөхрүм калган балаларны гаиләләргә урнаштыруның барлык формаларында бер тапкыр бирелә торган пособиенә тулы күләмдә бирү	100,0	100,0	-	-	-	-	-	-
		Тәрбиягә бала алган гаиләгә опекага алынган балаларны карап торуга бүләкләүне тулы күләмдә бирү	100,0	100,0	-	-	-	-	-	-
		Тәрбиягә бала алган гаиләгә опекага алынган балаларны карап торуга түләүләренә тулы күләмдә бирү	100,0	100,0	-	-	-	-	-	-
		Опекага алган гаиләләргә опекага алынган балаларны карап торуга түләүләренә тулы күләмдә бирү	100,0	100,0	-	-	-	-	-	-

1	2	3	4	5	6	7	8	9	10	11
		Ата-ана кайгыртуынан мәхрүм калган баланы үз гайләссенә тәрбиягә алырга теләге булган затларны, таныклык биреп, 80 сәгатьлек программа бусенча вәкаләтле осшмаларда өйрөтү	100	100	-	-	-	-	-	-
		Гражданнар гайләләрендә тәрбияләнүче ятим балалар һәм ата-ана кайгыртуынан мәхрүм калган балалар өлеше	98.7	98.7	-	-	-	-	-	-

2014 – 2020 елларга «Татарстан Республикасы гражданнарына социаль ярдәм күрсәтү» дәүләт программасына 2 нче кушымта

2014 – 2020 елларга «Татарстан Республикасы гражданнарына социаль ярдәм күрсәтү» дәүләт программасын тормышка ашыруның ресурслар белән тәэмин ителеше

(мең сум)

Ярдәмче программаның исеме	Финанслау чыганагы	Финанслау күләме						
		2014 ел	2015 ел	2016 ел	2017 ел	2018 ел	2019 ел	2020 ел
1	2	3	4	5	6	7	8	9
2014 – 2020 елларга «Социаль түләүләр»	Татарстан Республикасы бюджеты федераль бюджет	4 522 747,9	310 393,3	323 992,8	337 572,5	351 736,4	365 822,3	379 054,9
		5 768 163,1	6 211 092,7	5 958 035,4	6 165 582,6	6 430 702,7	6 694 361,7	6 942 053,0
2014 – 2020 елларга «Өлкән яшьтәге гражданнарның тормыш сыйфатын күтәрү»	Татарстан Республикасы бюджеты федераль бюджет	6 618 740,1	6 643 647,5	6 900 204,4	7 047 723,3	7 346 453,9	7 643 538,1	7 922 630,4
		-	-	-	-	-	-	-
2014 – 2020 елларга «Татарстан Республикасы халкына социаль хезмәт күрсәтүне модернизацияләү һәм үстерү»	Татарстан Республикасы бюджеты федераль бюджет	3 173 214,625	3 408 478,7	3 700 135,7	4 266 980,1	4 450 460,2	4 632 929,0	4 804 347,4
		-	-	-	-	-	-	-
	Россия Федерациясе Пенсия фонды бюджеты	13 871,9	-	-	-	-	-	-

1	2	3	4	5	6	7	8	9
2014 елга үсешләрәндә һәм сәламәтләрәндә тайпылышлар булган балалар тәрбияләүче гайәләргә яшәү урыны буенча ведомствоара патронажлык итеп торү системасын формалаштыру комплекслы программасы	Татарстан Республикасы бюджетты бюджеттан тыш чыганаclar	12 803, 075 1 654,537	- -	- -	- -	- -	- -	- -
«2015 – 2020 елларга «Гайәләрәнен социаль-икътисадый хәлен яхшырту»	Татарстан Республикасы бюджетты федераль бюджет	- -	5 949 257,1 40 545,5	6 214 827,3 43 958,5	6 480 229,9 29 775,5	6 758 879,7 31 055,8	7 035 993,7 32 329,2	7 296 325,4 33 525,4
2014 – 2015 елларга «Уңайлы мохит»	Татарстан Республикасы бюджетты федераль бюджет	310 526,383 215 789,500	310 526,383 215 789,517	- -	- -	- -	- -	- -
2014 елга «Бәләкәч – Малыш»	Татарстан Республикасы бюджетты федераль бюджет	459 283,0 -	- -	- -	- -	- -	- -	- -
2014 елга «Опекуннарга һәм тәрбиягә бала алган ата-аналарга дәүләт ярдәме күрсәтү»	Татарстан Республикасы бюджетты федераль бюджет	973 494,8 23 433,6	- -	- -	- -	- -	- -	- -
Программа буенча барлығы, шул исәптән:		22 093 722 ,520	23 089 730,7	23 141 154,1	24 327 863,9	25 369 288,7	26 404 974,0	27 377 936,5
Татарстан Республикасы бюджетты		16 070 809,883	16 622 302,983	17 139 160,2	18 132 505,8	18 907 530,2	19 678 283,1	20 402 358,1
федераль бюджет		6 00 386,2	6 467 427,717	6 001 993,9	6 195 358,1	6 461 758,5	6 726 690,9	6 975 578,4
Россия Федерациясе Пенсия фонды бюджетты		13 871,90	-	-	-	-	-	-
бюджеттан тыш чыганаclar		1 654,537 (2013 елда Тормыш хәле авыр булган балаларга ярдәм фондыннан алынган тотылымый калган акча)	-	-	-	-	-	-

2014 – 2020 елларга «Социаль түләүләр»
ярдәмче программасы

Ярдәмче программа паспорты

Ярдәмче программа-ның исеме	2014 – 2020 елларга социаль түләүләр (алга таба – Ярдәмче программа)		
Ярдәмче программа-ның дәүләт заказчысы-яраштыручысы	Татарстан Республикасының Хезмэт, халыкны эш белән тээмин итү һәм социаль яклау министрлыгы		
Ярдәмче программа-ның дәүләт заказчылары	Татарстан Республикасының Хезмэт, халыкны эш белән тээмин итү һәм социаль яклау министрлыгы, Татарстан Республикасының Мәгариф һәм фән министрлыгы, Татарстан Республикасының Сәламәтлек саклау министрлыгы, Татарстан Республикасының Мәдәният министрлыгы, Татарстан Республикасының Авыл хужалыгы һәм азык-төлек министрлыгы, Татарстан Республикасының Мәгълүматлаштыру һәм элемтә министрлыгы, Татарстан Республикасының Урман хужалыгы министрлыгы		
Ярдәмче программа-ның максаты	Татарстан Республикасының аерым категорияле гражданның тормыш сыйфатын күтәрү һәм аларның социаль ярдәм итү чараларына хокукларын тээмин итү		
Ярдәмче программа-ның бурычлары	1. Гражданның аерым категорияләренә федераль һәм республика законнары белән билгеләнгән социаль ярдәм итү чараларын күрсәтү. 2. Һөнәр белеме бирү оешмаларында белем алучыларны туклану белән тээмин итү		
Ярдәмче программаны тормышка ашыру вакытлары һәм этап-лары	2014 – 2020 еллар		
Еллар һәм чыганаclar буенча бүлөп, Ярдәмче программаны финанслау күләмнәре	Ярдәмче программаны финанслауның гомуми күләме 50 761 311,3 мең сум тәшкит итә, шул исәптән: Татарстан Республикасы бюджеты акчасы исәбеннән – 6 591 320,1 мең сум; федераль бюджет акчасы исәбеннән – 44 169 991,2 мең сум.		
		мең сум	
	Ел	Социаль түләүләргә акча күләме, барлыгы	
		Шул исәптән	
		Татарстан Республикасы бюджеты акчасы	федераль бюджет акчасы

	2014	10 290 911,0	4 522 747,9	5 768 163,1
	2015	6 521 486	310 393,3	6 211 092,7
	2016	6 282 028,2	323 992,8	5 958 035,4
	2017	6 503 155,1	337 572,5	6 165 582,6
	2018	6 782 439,10	51 736,4	6 430 702,7
	2019	7 060 184,0	365 822,3	6 694 361,7
	2020	7 321 107,9	379 054,9	6 942 053,0
	Барлығы	50 761 311,3	6 591 320,1	44 169 991,2
	<p>Ярдәмче программаны финанслау күләмнәре фараз характерында була һәм, тиешле бюджетлар мөмкинлекләрен исәпкә алып, ел саен тәгаенләнергә тиеш</p>			
<p>Еллар буенча бүлеп, Ярдәмче программаның максатларын һәм бурычларын тормышка ашырудан көтелә торган соңгы нәтижеләр (нәтижеләрне бәяләү индикаторлары)</p>	<p>Ярдәмче программаны тормышка ашыру ел саен 2020 елга кадәр түбәндәгеләрне тулы күләмдә бирүне тәмин итәргә ярдәм итәчәк:</p> <p>вакцинациядән соң өзлегүләр барлыкка килгәндә пособиеләрне һәм компенсацияләрне;</p> <p>транспорт чаралары хужаларының гражданлык җаваплылыгын мәжбүри иминләштерү шартнамәләре буенча иминият премияләре компенсацияләрен;</p> <p>хроник бөөр эшчәнлегә җитешсезлегә белән интегүче затларга амбулатор гемодиализ үтү урынына транспортта бару һәм яшәү урынына кире кайту чыгымнарына компенсацияләрне;</p> <p>авыл жирендә, эшчеләр поселокларында (шәһәр тибындагы поселокларда) эшләүче һәм яшәүче гражданның аерым категорияләренә торак һәм коммуналь хезмәтләр күрсәткән өчен түләүгә субсидия-ташламаларны;</p> <p>даими рәвештә кеше каравына мохтаж инвалид балаларга айлык акчалата түләүне;</p> <p>күмүгә социаль пособиене һәм күмү буенча хезмәт күрсәтүләреннән гарантияләнгән исемлеге буенча чыгымнарны каплауны;</p> <p>«СССРның мактаулы доноры», «Россиянең мактаулы доноры» билгеләре белән бүләкләнгән затларга еллык акчалата түләүне;</p> <p>гаиләләрдән, балалар йортларынан, интернат мәктәпләрдән, махсус уку-укыту-тәрбия һәм башка балалар учреждениеләреннән рөхсәтсез киткән балигы булмаганнарны транспортта йөртү чыгымнарын түләүне;</p> <p>һөнәр белеме бирү оешмаларында белем алучыларга туклануны;</p> <p>республика тернәкләндерү техник чаралары исемлеге нигезендә инвалидларга тернәкләндерүнең техник</p>			

	<p>чараларын;</p> <p>онкология авырулары белән интегүче затларга дэвалану урынына транспортта бару һәм яшәу урынына кире кайту чыгымнары компенсациясен;</p> <p>яшь белгечләр – жэза-үтэтү системасы табибларына билгелэнгән социаль түләүләрне;</p> <p>вакытлыча эшкә яраксыз булу очрагына һәм ана булуга бэйле рәвештә мәжбүри социаль имин-лэштерелергә тиеш булмаган гражданнырга пособиеләрне;</p> <p>гражданныр түләүгә керткән торак сатып алу турындагы шартнамаләрне финанслауны;</p> <p>планлаштырылган оештыру һәм социаль әһәмияткә ия чараларны үткөрүне.</p> <p>Ярдәмче программаны тормышка ашыру 2020 елда түбәндәгелергә ярдәм итәчәк:</p> <p>социаль яклау органнарына мөрәжәгать иткән аз керемле гражданнырның гомуми санында керемнәре яшәу минимумы күләменә кадәр житкерелгән яки аларга социаль ярдәм чараларын күрсәтү хисабына аннан югарырак булган гражданныр өлешен 26,1 процентка кадәр житкерергә;</p> <p>Татарстан Республикасында гаиләләрнең гомуми санында торак урын һәм коммуналь хезмәтләр күрсәткән өчен түләүгә торак субсидияләре алган гаиләләр өлешен 8,1 процентка кадәр киметергә;</p> <p>шифаханә-курорт дэвалавы белән тәэмин ителгән гражданныр санын 6 150 кешегә кадәр арттырырга.</p>
--	---

I. Ярдәмче программаны тормышка ашыру өлкәсе тасвирламасы.

Ярдәмче программа хәл итәргә йөз тоткан проблемалар

Бу Ярдәмче программа Татарстан Республикасының аерым категорияле гражданныр тормыш сыйфатын күтәрү һәм аларның социаль ярдәм итү чараларына хоукларын тәэмин итү максатында эшләнде.

Аларның күпчелеге – федераль һәм республика законнары нигезендә категория принцибы буенча айлык социаль ярдәм чараларын алучылар.

(кеше)

Гражданныр категорияләре	Социаль ярдәм чараларын алучылар саны			
	2009 ел	2010 ел	2011 ел	2012 ел
Региональ законнар нигезендә социаль ярдәм чараларын алучылар				
Торак-коммуналь хезмәтләр күрсәткән өчен түләүгә субсидияләр алучылар	107 776	67 905	64 367	231 364
Авыл жирендә эшләүче һәм яшәүче гражданнырның аерым категорияләре	26 998	35 405	25 236	25 001

Даими рәвештә кеше каравына (ярдәменә, күзәтчеләгендә) мохтаж инвалид балаларга айлык акчалата түлөләр	-	-	-	642
Федераль законнар нигезендә социаль ярдәм чараларын алучылар				
Натуралата, айлык акчалата түлөү һәм социаль хезмәт күрсәтүләр жыылмасы рәвешендә социаль ярдәм чараларын алучылар арасындагы гражданнар	333 588	335 038	334 739	334 500
«Россиянең мактаулы доноры» һәм «СССРның мактаулы доноры» билгеләре белән бүләкләнгән гражданнар	10 007	10 083	9 915	9 829

Социаль яклау органнары аша дәүләт социаль ярдәмен алучыларның гомуми саны 2013 елның 1 гыйнварына 1,59 миллионнан артык кеше тәшкил итә, шулардан 364,8 мең кеше жаваплылыкның федераль дәрәжәсенә кертелгән. 2012 елда Татарстан Республикасы халкына социаль ярдәм күрсәтү чараларын тормышка ашыруга 10,3 млрд.сум акча жибәрелгән иде.

«Балалы гражданнарга дәүләт пособиеләре турында» 1995 ел, 19 май, ФЗ-81 нче Федераль закон белән билгеләнгән барлык төр пособиеләр түләнә. 2012 елда эшләмәүче ата-аналар - 7 712 бала тууга бер тапкыр бирелә торган пособие, 19 324 эшләмәүче граждан бала карау буенча пособие алды, хәрби хезмәткә чакыру буенча хезмәт итүче хәрби хезмәткәрләрнең 54 йөкле хатынына бер тапкыр бирелә торган пособие, хәрби хезмәткә чакыру буенча хезмәт итүче хәрби хезмәткәрләрнең 129 баласына айлык пособие түләнә.

Торак һәм коммуналь хезмәтләр күрсәткән түлөү буенча социаль ярдәм чаралары күрсәтелә. 2012 елда торак-коммуналь хезмәтләр күрсәткән өчен түлөүгә 687 109 кеше субсидия-ташлама алды. Ел йомгалары буенча әлеге максатларга 3,877 млрд.сум акча жибәрелде.

Торак һәм коммуналь хезмәтләр күрсәткән өчен түлөүгә, шул исәптән Россия Федерациясе Торак кодексы нигезендә билгеләнгән субсидияләргә бирүгә 864,2 млн.сум акча жибәрелде, 231 364 гаилә субсидия алучы булды.

2012 елның 1 сентябрәннән Татарстан Республикасы территориясендә катнаш житештерү режимында житештерелә торган жылылык энергиясе белән тәэмин итүне гамәлгә ашыручы «Таттеплосбыт» ачык акционерлар жәмгыяте жылылык белән тәэмин итә торган торак урыннарда яшәүче гражданнарга торак-коммуналь хезмәтләр күрсәткән өчен гражданнарның түләүләре артуны тигезләү өчен максатчан субсидия бирелә. Төрле яклап субсидияләү бетерелү гамәле кагыла торган 515 мең йорт хужалыгыннан социаль яклау органнарына 2012 елның сентябрәннән декабрә кадәр 198,6 мең йорт хужалыгы максатчан субсидия алу турында мөрәжәгать итте һәм үз хокукларын раслады, бу субсидия сорап мөрәжәгать итүчеләр саныннан 38,5 процент тәшкил итә.

Россия Федерациясе Президентының «1941 – 1945 еллар Бөек Ватан сугышы ветераннарын торак белән тәэмин итү турында» 2008 ел, 7 май, 714 нче Указын тормышка ашыру кысаларында торак шартларын яхшыртуга мохтаж Бөек Ватан сугышы ветераннарын унайлыклары булган торак белән тәэмин итү буенча дәүләт программасын тормышка ашыру эше дәвам итерелә. Указын тормышка ашыру өчен республикага кергән финанслау күләмнәрәннән чыгып, торак шартларын яхшыртуга мохтажлар буларак исәпкә куелган 18,0 мең сугыш ветераныннан 17,6

меннән артык кеше субсидия алды. Шулардан 16,9 меңнән артык ветеран сатып алынган торакка урнаштырылды инде.

Гражданнарның башка категорияләре арасындагы (хәрби хәрәкәтләр ветераннары, хәрби хәрәкәтләрдә һәлак булган (үлгән) ветераннарның гаилә әгъзалары, инвалид балалары булган гаиләләр) субсидия алуга дөгъва итүчеләрнен жыелма реестрында 5 051 кеше исәпләнә. 2006 – 2012 елларда алар арасындагы 1 411 кеше торак шартларын яхшыртты, шул исәптән 2012 елда – 325 кеше.

2012 ел эчендә аз керемле гаиләләргә, тормыш хәле авыр булган гаиләләргә дәүләт социаль ярдәмен күрсәтү (шул исәптән социаль контракт нигезендә) эше үткәрелде. 19 053 кеше матди ярдәм алды, 2012 елда түләүнен бер кешегә уртача күләме 2 677 сум тәшкил итте. Тулаем алганда әлеге максатларга Татарстан Республикасы бюджетыннан 51,0 млн. сум акча жибәрелде.

Ярдәмче программа кысаларында социаль ярдәм чараларына гражданнарның аерым категорияләре хокукларын тулы күләмдә һәм үз вакытында тәмин итүне оештыруга жибәрелгән чаралар гамәлгә ашырылачак.

II. Ярдәмче программаның төп максатлары, бурычлары һәм көтелә торган соңгы нәтижәләре тасвирнамәсе, аны тормышка ашыру вакытлары һәм этаплары

Ярдәмче программаның максаты – Татарстан Республикасының аерым категорияле гражданнары тормыш сыйфатын күтәрү һәм аларның социаль ярдәм чараларына хокукларын тәмин итү.

Куелган максатка ирешү өчен түбәндәге бурычларны хәл итү күздә тотыла:
гражданнарның аерым категорияләренә федераль һәм республика законнарында билгеләнгән социаль ярдәм чараларын күрсәтү;

һөнәр белеме бирү оешмаларында белем алучыларны уку чорында туклану белән тәмин итү.

Гражданнарның аерым категорияләренә федераль һәм республика законнарында билгеләнгән социаль ярдәм чараларын күрсәтү бурычларын тормышка ашыру кысаларында түбәндәге чараларның үтәлешен тәмин итәргә кирәк:

вакцинациядән соң өзлегүләр барлыкка килгәндә гражданнарга бер тапкыр бирелә торган пособиене һәм айлык акчалата компенсацияләрен бирүне;

транспорт чаралары хужаларының гражданлык жаваплылыгын мәжбүри иминләштерү шартнамәләре буенча инвалидларга иминият премияләре компенсацияләрен бирүне;

гражданнарның аерым категорияләренә торак-коммуналь хезмәтләр күрсәткән өчен түләүгә ташлама-субсидияләр бирүне;

гражданнарга торак урын һәм коммуналь хезмәтләр күрсәткән өчен түләүгә субсидияләр бирүне;

хроник бөөр эшчәнлегә житешсезлегә белән интегүче, амбулатор гемодиализ методы белән дәва алучы затларга амбулатор гемодиализ үтү урынына транспортта бару һәм яшәү урынына кире кайту чыгымнарына компенсацияләр бирүне;

авыл жирендә, эшчеләр поселокларында (шәһәр тибындагы поселокларда) эшләүче һәм яшәүче гражданнарның аерым категорияләренә торак һәм коммуналь хезмәтләр күрсәткән өчен түләүгә субсидия-ташламалар бирүне;

даими рәвештә кеше каравына мохтаж инвалид балаларга айлык акчалата түләү бирүне;

гражданнарның аерым категорияләрен шифаханә-курорт дэвалавы белән тәэмин итүне һәм аз керемле гражданнарга матди ярдәм күрсәтүне;

оештыру чараларын һәм социаль эһәмияткә ия булган чаралар үткөрүне;

«Ветераннар турында» һәм «Россия Федерациясендә инвалидларны социаль яклау хакында» федераль законнарда билгеләнгән гражданнарның аерым категорияләрен торак белән тәэмин итүне;

күмүгә социаль пособие бирүне һәм күмү буенча хезмәт күрсәтүләреннән гарантияләнгән исемлеге буенча чыгымнарны каплауны;

«СССРның мактаулы доноры», «Россиянең мактаулы доноры» билгеләре белән бүләкләнгән затларга еллык акчалата түләү бирүне;

онкология авырулары белән интегүче затларга махсулаштырылган онкология ярдәме күрсәтүче Татарстан Республикасының дәүләт сәламәтлек саклау учреждениеләренә дэвалану урынына транспортта бару һәм яшәү урынына кире кайту чыгымнарына компенсацияләр бирүне;

яшь белгечләр – жэза-үтәтү системасы табибларына социаль ярдәм күрсәтүне;

гаиләләрдән, балалар йортларыннан, интернат мәктәпләрдән, махсус уку-укуыту-тәрбия һәм башка балалар учреждениеләреннән рөхсәтсез киткән балигы булмаганнарны транспортта йөртүне тәэмин итүне;

республика тернәкләндерү техник чаралары исемлеге нигезендә инвалидларны тернәкләндерүнең техник чаралары белән тәэмин итүне;

вакытлыча эшкә яраксыз булу очрагына һәм ана булуга бәйле рәвештә мәжбүри социаль иминләштерелергә тиеш булмаган гражданнарга дәүләт пособиеләрен түләүне.

Һөнәр белеме бирү оешмаларында белем алучыларны уку чорында туклану белән тәэмин итү бурычын тормышка ашыру кысаларында һөнәр белеме бирү оешмаларында белем алучыларны туклану белән тәэмин итәргә кирәк.

Максат, бурычлар һәм чаралар яктылыгында Ярдәмче программаны тормышка ашыру нәтижеләрен бәяләү индикаторлары турындагы мәгълүматлар Ярдәмче программага теркәлгән кушымтада китерелә.

Ярдәмче программаны тормышка ашыру вакытлары: 2014 – 2020 еллар.

III. Ярдәмче программаның ресурслар белән тәэмин ителешен нигезләү

Ярдәмче программаны финанслауның гомуми күләме 50 761 311,3 мең сум тәшкил итә, шул исәптән Татарстан Республикасы бюджеты акчасы исәбеннән – 6 591 320,1 мең сум; федераль бюджет акчасы исәбеннән – 44 169 991,2 мең сум.

(мең сум)

Ел	Социаль түләүлөргө акча күлөме, барлыгы	Шул исәптән	
		Татарстан Республикасы бюджеты акчасы	федераль бюджет акчасы
2014	10 290 911,0	4 522 747,9	5 768 163,1
2015	6 521 486	310 393,3	6 211 092,7
2016	6 282 028,2	323 992,8	5 958 035,4
2017	6 503 155,1	337 572,5	6 165 582,6
2018	6 782 439,10	351 736,4	6 430 702,7
2019	7 060 184,0	365 822,3	6 694 361,7
2020	7 321 107,9	379 054,9	6 942 053,0
Барлыгы	50 761 311,3	6 591 320,1	44 169 991,2

Ярдәмче программаны финанслау күләмнәре фараз характерында була һәм, тиешле бюджетлар мөмкинлекләрен исәпкә алып, ел саен тәгаенләнергә тиеш.

IV. Ярдәмче программаны тормышка ашыру механизмы

Ярдәмче программаның дәүләт заказчысы-яраштыручысы – Татарстан Республикасының Хезмәт, халыкны эш белән тәмин итү һәм социаль яклау министрлыгы.

Ярдәмче программаның дәүләт заказчылары булып Татарстан Республикасының Хезмәт, халыкны эш белән тәмин итү һәм социаль яклау министрлыгы, Татарстан Республикасының Мәгариф һәм фән министрлыгы, Татарстан Республикасының Сәламәтлек саклау министрлыгы, Татарстан Республикасының Мәдәният министрлыгы, Татарстан Республикасының Авыл хужалыгы һәм азык-төлек министрлыгы, Татарстан Республикасының Мәгълүматлаштыру һәм элемтә министрлыгы, Татарстан Республикасының Урман хужалыгы министрлыгы тора.

Дәүләт заказчылары һәм Ярдәмче программа чараларын үтәүчеләр түбәндәгеләрне башкара:

чараларны үтәү барышын тикшерүдә тотуны;

үтәүчеләрнең бүлеп бирелә торган финанс чараларынан рациональ файдалануын тикшерүдә тотуны;

Ярдәмче программа чаралары яктылыгында узган чор (квартал, ел) өчен Ярдәмче программаны үтәү турында хисаплар төзүне;

Ярдәмче программаны тормышка ашыруга бүлеп бирелә торган финанс чараларын исәпкә алып, Ярдәмче программа чаралары буенча максатчан күрсәткечләрне һәм чыгымнарны, Ярдәмче программаны тормышка ашыру механизмын һәм аны үтәүчеләр составын ачыклауны.

Финанслау тәртибе, шулай ук Ярдәмче программада каралган чараларны тормышка ашыру механизмы федераль һәм республика законнары белән билгеләнгән.

Дәүләт заказчылары квартал саен, хисап кварталыннан соң килүче айның 15 енә кадәр, Татарстан Республикасының Хезмәт, халыкны эш белән тәэмин итү һәм социаль яклау министрлыгына Ярдәмче программаны тормышка ашыру, шулай ук Татарстан Республикасы Министрлар Кабинетының «Татарстан Республикасының дәүләт программалары исемлеген һәм Татарстан Республикасының дәүләт программаларын эшләү, тормышка ашыру һәм нәтижәлелеген бәяләү тәртибен раслау турында» 2012 ел, 31 декабрь, 1199 нчы карары белән расланган Татарстан Республикасының дәүләт программаларын эшләү, тормышка ашыру һәм нәтижәлелеген бәяләү тәртибенә (алга таба – Тәртип) теркәлгән 5 нче кушымтада күрсәтелгән форманы тутырып, финанс чараларыннан файдалануның нәтижәлелеге турында статистика, белешмә һәм аналитик мәгълүмат кертә.

Татарстан Республикасының Хезмәт, халыкны эш белән тәэмин итү һәм социаль яклау министрлыгы квартал саен, хисап кварталыннан соң килүче айның 25 енә кадәр, Тәртипкә теркәлгән 5 нче кушымтада күрсәтелгән форманы тутырып, 2014 – 2020 елларга «Татарстан Республикасы гражданнына социаль ярдәм күрсәтү» дәүләт программасы составындагы Ярдәмче программаны тормышка ашыру һәм финанс чараларыннан файдалануның нәтижәлелеге турында Татарстан Республикасының Икътисад министрлыгына жыелма статистика, белешмә һәм аналитик мәгълүмат кертә.

V. Ярдәмче программаның икътисадый һәм социаль нәтижәлелеген бәяләү

Бу юнәлешләр буенча үткәрелә торган чаралар, социаль юнәлештәге башка чаралар белән берлектә, кайбер төп бурычларны хәл итүгә булышлык күрсәтәчәк - халыкның тормыш дәрәжәсен һәм сыйфатын эзлекле күтәрүгә; балалы гаиләләрен керемнәрен арттыруга; халыкның жан башына керемнәре Татарстан Республикасында билгеләнгән яшәү минимумына жеткән яки аларга социаль ярдәм (шул исәптән дәүләт социаль ярдәмен) чараларын күрсәтү хисабына аннан артып киткән гражданны саны артуга.

2014 – 2020 елларга «Социаль түлүүләр» ярдәмче программасына кушымта

2014 – 2020 елларга «Социаль түлүүләр» ярдәмче программасының максатлары, бурычлары, нәтижәләрен бәяләү индикаторлары һәм Ярдәмче программа чараларын финанслау

Төп чаралар исеме	Үтәүчеләр	Төп чараларны үтәү вакытлары	Соңгы нәтижеләрне бәяләү индикаторлары, үлчәү берәмлеге	Еллар буснча индикаторларның мөгънәләре								Еллар буснча финанслау чыганагын күрсәтәп финанслау, мән сүм						
				2013 ел (база)	2014 ел	2015 ел	2016 ел	2017 ел	2018 ел	2019 ел	2020 ел	2014 ел	2015 ел	2016 ел	2017 ел	2018 ел	2019 ел	2020 ел
1	2	3	4	5	6	7	8	9	10	11	12	13	14	15	16	17	18	19
Максатның исеме: Татарстан Республикасының аерым категорияле гражданның тормыш сыйфатын күтәрү һәм аларның социаль ярдәм чараларына хокукларын тәэмин итү																		
1 нче бурычның исеме: 1 гражданның аерым категорияләренә федераль һәм республика законнары белән билгеләнгән социаль ярдәм чараларын күрсәтү																		
Хәрби хезмәткә чакыру буснча хезмәт итүче хәрби хезмәткәрнең йөклә хатыннарына бер танкыр бирелә торган пособие, шулай ук хәрби хезмәткә чакыру буснча хезмәт итүче хәрби хезмәткәрнең балаларына айлык пособие бирү	ТР XXÖБ ТИҺ СЯМ	2014 ел	Хәрби хезмәткәрләрнең йөклә хатыннарына бер танкыр бирелә торган пособие, шулай ук хәрби хезмәткә чакыру буснча хезмәт итүче хәрби хезмәткәрләр балаларына айлык пособие бирү	100	100	-	-	-	-	-	-	44 530,0 РФБ	-	-	-	-	-	-
Күпбалалы гаиләләргә торак һәм коммуналь	ТР XXÖБ ТИҺ СЯМ	2014 ел	Социаль яклау органына мөрәжәгать	25,5	25,8	-	-	-	-	-	-	396 880,9 ТРБ	-	-	-	-	-	-

1	2	3	4	5	6	7	8	9	10	11	12	13	14	15	16	17	18	19
хезмәтләр күрсәткән өчен түләүгә субсидия-таш-ламалар бирү			иткән аз көрелмә гражданданнарның гомуми санында көрелмәләре яшәү минимумы күләмле кадр житкерелгән һәм социаль ярдәм чаралары күрсәтү хисабына аннан югарырак булган граждандар өлеше, %															
Граждандарга торак урын һәм коммунал хезмәтләр күрсәткән өчен түләүгә субсидиялар бирү	ТР XXЭБ ТИИ СЯМ	2014 ел	Татарстан Республикасында гаиләләренң гомуми санында торак урын һәм коммунал хезмәтләр күрсәткән өчен түләүгә торак субсидияләре алган гаиләләр өлеше, %	8,4	8,3	-	-	-	-	-	-	2 518 905,2 ТРБ	-	-	-	-	-	-
Балага айлык пособие бирү	ТР XXЭБ ТИИ СЯМ	2014 ел	Балага айлык пособиене тулы күләмдә бирү, %	100	100	-	-	-	-	-	-	392 792,2 ТРБ	-	-	-	-	-	-
Берьюлы туган оч һәм аннан күбрәк бала тәрбияләүче гаиләләргә пособие-ләр бирү	ТР XXЭБ ТИИ СЯМ	2014 ел	Берьюлы туган оч һәм аннан да күбрәк бала тәрбияләүче гаиләләргә пособие-ләрне тулы күләмдә бирү, %	100	100	-	-	-	-	-	-	560,7 ТРБ	-	-	-	-	-	-
Мәктәпкәчә белем бирү оешмаларында баланы карашты-	ТР XXЭБ ТИИ СЯМ	2014 ел	Мәктәпкәчә белем бирү буенча белем бирү программасын тәрбияләүче	100	100	-	-	-	-	-	-	661 559,2 ТРБ	-	-	-	-	-	-

1	2	3	4	5	6	7	8	9	10	11	12	13	14	15	16	17	18	19	
рып торган һәм кара- ган өчен ата-апалар түлөвөнөн бер өлө- шөнө ком- пенсация бирү			ашыручы белем бирү өшмала- рында бала- ны карашты- рып торган һәм караган өчөп ата- апалар түлө- вөнөн бер өлөшөнө тү- лү күлөмдө компенсация бирү																
«Ата-ана дашы» ор- дены белән бүлөклөн- гән ана- апаларга (ултыкка (кызыкка) алучылар- га, «Ана дашы Материн- ская сла- ва» медале белән бү- лөклөнгән аналарга бер танкыр бирелә торган бүлөклөү- нө бирү	ТР XXЭБ ТИҺ СЯМ	2014 ел	«Ата-ана дашы» ор- дены белән бүлөклөнгән ана-аналарга (ултыкка (кызыкка) алучыларга), «Ана даны – Материнская слава» ме- дале белән бүлөклөнгән аналарга бер танкыр би- релә торган бүлөклөүнө түлү кү- лөмдө бирү, %	100	100	-	-	-	-	-	-	3 710.0 ТРБ	-	-	-	-	-	-	-
Дөүлөт һо- нөр белем бирү өш- маларында һәм югары белем би- рүчө мега- риф өшма- ларында белем алучы ятим бала- ларга, ата- ана кай- гыртуш- нан мөх- рүм калган балаларга	ТР XXЭБ ТИҺ СЯМ	2014 ел	Дөүлөт һо- нөр белем бирүчө мега- риф өшма- ларында һәм югары белем бирүчө мега- риф өшма- ларында белем алучы ятим бала- ларга, ата- ана кайгыр- тушпап мөхрүм кал- ган бала- ларга со- циаль түлөү-	100	100	-	-	-	-	-	-	223 407.5 ТРБ	-	-	-	-	-	-	-

1	2	3	4	5	6	7	8	9	10	11	12	13	14	15	16	17	18	19
сатып алу-га елык пособие; туктаптуга айлык пособие; ятим балаларга нем инвалид балаларга айлык стипендия; транспортта йөрүгө ятим балаларга, ата-ана кайгыртушнан мөхрүм калган балаларга айлык субсидиялар																		
Вакцинациядөп соң өзлөгүлөр барлыкка килгенде граждандарга бер тапкыр бирелгө торган пособие нем айлык акчалата компенсациялар бирү	ТР XXÖ6 ТШ СЯМ	2014 – 2020 еллар	Вакцинациядөп соң өзлөгүлөр барлыкка килгенде граждандарга тулы күлөмдө пособиелер нем компенсациялар бирү, %	100	100	100	100	100	100	100	100	154,0 РФБ	151,6 БРФ	151,6 БРФ	151,6 БРФ	158,1 БРФ	164,6 БРФ	170,7 БРФ
Транспорт чаралары хужаларынын граждандык жаваптылыгын мөжбүри иминлөштөртү шартнамелөре буюнча инвалидларга иминият премиялөре ком-	ТР XXÖ6 ТШ СЯМ	2014 2015 еллар	Транспорт чаралары хужаларынын граждандык жаваптылыгын мөжбүри иминлөштөртү шартнамелөре буюнча инвалидларга иминият премиялөре ком-	100	100	100	-	-	-	-	-	1 599,7 РФБ	1 599,7 БРФ	-	-	-	-	-

1	2	3	4	5	6	7	8	9	10	11	12	13	14	15	16	17	18	19
ре компенсацияларын бирү			пенсацияларын туулы күлөмдө бирү, %															
Гражданнарнын аерым категорияларине торак-коммуналь хезмөтлөр күрсөткөн өчен түлөүгө субсидия-ташлар бирү	ТР XXЭБ ТИИ СЯМ	2014 – 2020 еллар	Социаль яклау орган-парыша мө-рөжөгаты иткөн аз кө-ремие граж-дашарнын гомуми са-нында кө-ремнөре яшәү мини-муми куло-монө кадәр житкөрөлгөн һәм социаль ярдем чара-ларын күр-сөтү хиса-бына аннан югарырак булган граж-даннар өлшө, %	25,5	25,8	25,9	26,0	26,0	26,1	26,1	26,1	4 097 278,3 РФБ	4 230 889,5 БРФ	4 346 034,1 БРФ	4 495 690,2 БРФ	4 689 004,9 БРФ	4 881 254,1 БРФ	5 061 860,5 БРФ
Хропик бөср эш-чөнлөгө житешсез-легө белөн иштегүчө, амбулатор гемодиа-лиз ысулы белөн дөвалану атучы зат-ларга ам-булатор гемодиа-лиз үтү урынына транспор-та бару һәм яшәү урынына кире кайту чыгымпа-рыша ком-пенсация-лөр бирү	ТР XXЭБ ТИИ СЯМ	2014 – 2020 еллар	Хропик бөср эшчөнлөгө житешсезле-ге белөн ин-тегүчө, амбу-латор гемо-диализ ысу-лы белөн дөвалану атучы зат-ларга амбу-латор гемо-диализ үтү урынына транспортта бару һәм яшәү урыны-на кире кайту чы-гымнарына туулы кү-лөмдө ком-пенсациялөр бирү, %	100	100	100	100	100	100	100	100	2 372,0 ТРБ	3 691,6 БРГ	3 857,7 БРГ	4 023,5 БРГ	4 196,5 БРГ	4 368,6 БРГ	4 530,2 БРГ
Авыл	ТР	2014	Авыл жи-	100	100	100	100	100	100	100	100	25 809,1	4 349,2	4 544,9	4 740,3	4 944,1	5 146,8	5 337,2

1	2	3	4	5	6	7	8	9	10	11	12	13	14	15	16	17	18	19
булган чаралар үткөрү			мийткө ия булган чараларны тууы күлөмдө үткөрү, %															
«Ветеран-пар турьнда» һәм «Россия Федерациясеңде инвалидларны социаль яклау хакында» федераль законнарда билгеленгән граждандарның асрым категорияларен торак белән тәэмин итү	ТР ХХЭБ ТИҺ СЯМ	2014 – 2020 еллар	Граждандар тудөүгө керткән торак сатып алу турьндагы шартнамелерне финанслауны тууы күлөмдө тәэмин итү, %	100	100	100	100	100	100	100	100	392 659,1 РФБ	609 719,9 БРФ	178 445,0 БРФ	178 522,7 БРФ	186 199,2 БРФ	193 833,4 БРФ	201 005,2 БРФ
Күмүгә социаль пособие бирү һәм күмү буенча хезмөт күрсөтүләрнен гарантияленгән исемлеге буенча чыгымнарны каллау	ТР ХХЭБ ТИҺ СЯМ	2014 – 2020 еллар	Күмүгә социаль пособие бирү һәм күмү буенча хезмөт күрсөтүләрнен гарантияленгән исемлеге буенча чыгымнарны тууы күлөмдө каллау, %	100	100	100	100	100	100	100	100	27 669,4 ТРБ	29 052,9 БРТ	30 360,2 БРТ	31 665,7 БРТ	33 027,3 БРТ	34 381,4 БРТ	35 653,5 БРТ
«СССРның мактаулы донорь», «Россияңец мактаулы донорь» билгеләре белән бүлөклөнгән затларга елык акчалата түлөү бирү	ТР ХХЭБ ТИҺ СЯМ	2014 – 2020 еллар	«СССРның мактаулы донорь», «Россияңец мактаулы донорь» билгесе белән бүлөклөнгән затларга елык акчалата түлөүне тууы күлөмдө бирү, %	100	100	100	100	100	100	100	100	133 955,7 РФБ	135 801,6 БРФ	141 907,8 БРФ	148 003,0 БРФ	154 367,1 БРФ	160 696,2 БРФ	166 642,0 БРФ

1	2	3	4	5	6	7	8	9	10	11	12	13	14	15	16	17	18	19
Ганлэлэрдэн, балалар йортыларьшпап, интернат мектеплэрдэн, махсус уку-уку-торбия һәм башка балалар учреждениелэреннэн рөхсәтсез киткән балигь булмаганнарны транспортта йөргүтүп тәэминитү	ТР XXЭБ ТИИ СЯМ	2014 – 2020 еллар	Ганлэлэрдэн, балалар йортыларьшпап, интернат мектеплэрдэн, махсус уку-уку-торбия һәм башка балалар учреждениелэреннэн рөхсәтсез киткән балигь булмаганнарны транспортта йөргүтүп тәэминитү, %	100	100	100	100	100	100	100	100	422,4 РФБ	264,0 БРФ	264,0 БРФ	264,0 БРФ	275,4 БРФ	286,7 БРФ	297,3 БРФ
Онкология авырулары белән интегүче затларга махсулаштырылган онкология ярдәме күрсәтүче Татарстан Республикасының дәүләт сәламәтлек саклау учреждениелэреннэн дәвалану урышына транспортта бару һәм яшәү урышына кире кайту чыгымнарына компенсацияләр бирү	ТР XXЭБ ТИИ СЯМ	2014 – 2020 еллар	Онкология авырулары белән интегүче затларга махсулаштырылган онкология ярдәме күрсәтүче Татарстан Республикасының дәүләт сәламәтлек саклау учреждениелэреннэн дәвалану урышына транспортта бару һәм яшәү урышына кире кайту чыгымнарына компенсацияләрне тулы күләмдә бирү, %	100	100	100	100	100	100	100	100	16 186,8 ТРБ	17 124,4 БРТ	17 895,0 БРТ	18 664,5 БРТ	19 467,1 БРТ	20 265,3 БРТ	21 015,1 БРТ

1	2	3	4	5	6	7	8	9	10	11	12	13	14	15	16	17	18	19
Республика тернөклөндөрү техник чаралары исемдеги пингезендо ишвалидларны тернөклөндөрүнөң техник чаралары белөн тээмин итү	ТР XXЭБ ТИИ СЯМ	2014 ел	Республика тернөклөндөрү техник чаралары исемдеги пингезендо ишвалидларны тернөклөндөрүнөң техник чаралары белөн тээмин итү, %	100	100	-	-	-	-	-	-	10 000,0 ТРЕ	-	-	-	-	-	-
Яшь белгечлер жаза-үтөтү системасы табибларына социаль ярдом күрсөтү	ТР XXЭБ ТИИ СЯМ	2014 ел	Яшь белгечлер жаза-үтөтү системасы табибларына билгеленген социаль түлөдөрпө тулы күлөмдө бирү, %	100	100	-	-	-	-	-	-	43,1 ТРЕ	-	-	-	-	-	-
Вакытлыча эшкө яраксыз булу очрагына һәм ана булута бөйлө рөвеште мөжбүри социаль иминленгетерлерге тисш булмаган граждандарга дөүлөт пособиелерен түлөү	ТР XXЭБ ТИИ СЯМ	2014 2020 еллар	Вакытлыча эшкө яраксыз булу очрагына һәм ана булута бөйлө рөвеште мөжбүри социаль иминленгетерлерге тисш булмаган граждандарга дөүлөт пособиелерен түлөү	100	100	100	100	100	100	100	100	1 097 563,9 РФБ	1 172 255,7 БРФ	1 227 801,7 БРФ	1 276 982,6 БРФ	1 331 892,9 БРФ	1 386 500,5 БРФ	1 437 801,0 БРФ
Радияция йогынтысына дучар булган граждандарга социаль ярдөмнен аарым чараларын күрсөтү	ТР XXЭБ ТИИ СЯМ	2015 – 2020 еллар	Радияция йогынтысына дучар булган граждандарга социаль ярдөмнен аарым чараларын күрсөтү, %	-	100	100	100	100	100	100	100	-	60 410,7 БРФ	63 431,2 БРФ	65 968,5 БРФ	68 805,1 БРФ	71 626,2 БРФ	74 276,3 БРФ

1	2	3	4	5	6	7	8	9	10	11	12	13	14	15	16	17	18	19
2 нче бурычнын исеме: һөнәр белеме бирүче белем бирү оешмаларында белем атучыларны туклану белән тәэмин итү																		
Һөнәр белеме бирү оешмаларында белем атучыларны туклану белән тәэмин итү	ТР ССМ, ТР ММ, ТР МһЭМ, ТР МһФМ, ТР УХМ, ТР АХҺАТМ	2014 – 2020 еллар	Һөнәр белеме бирү оешмаларында белем атучыларны туклану белән тәэмин итү, %	100	100	100	100	100	100	100	100	38 264,6 ТРБ	41 966,8 БРГ	43 855,3 БРГ	45 740,9 БРГ	47 707,8 БРГ	49 663,8 БРГ	51 501,3 БРГ
Ярдәмче программа буенча барлыгы, шул исәптән:												10 290 911,0	6 521 486,0	6 282 028,2	6 503 155,1	6 782 439,1	7 060 184,0	7 321 107,9
Татарстан Республикасы бюджеты												4 522 747,9	3 10 393,3	3 23 992,8	3 37 572,5	3 51 736,4	3 65 822,3	3 79 054,9
Федераль бюджет												5 768 163,1	6 211 092,7	5 958 035,4	6 165 582,6	6 430 702,7	6 694 361,7	6 942 053,0

Файдаланылган кыскартылмалар исемлеге:

ТР ХХЭБТИҺСЯМ – Татарстан Республикасының Хезмәт, халыкны эш белән тәэмин итү һәм социаль яклау министрлыгы;

ТР ССМ – Татарстан Республикасының Сәламәтлек саклау министрлыгы;

ТР ММ – Татарстан Республикасының Мәдәният министрлыгы;

ТР МһЭМ – Татарстан Республикасының Мәгълүматлаштыру һәм элемтә министрлыгы;

ТР МһФМ – Татарстан Республикасының Мәгариф һәм фән министрлыгы;

ТР АХҺАТМ – Татарстан Республикасының Авыл хужалыгы һәм азык-төлек министрлыгы;

ТР УХМ – Татарстан Республикасының Урман хужалыгы министрлыгы;

РФБ – федераль бюджет;

ТРБ – Татарстан Республикасы бюджеты.

2014 – 2020 елларга «Өлкән яшьтәге гражданның тормыш сыйфатын күтәрү»
ярдәмче программасы

Ярдәмче программа паспорты

Ярдәмче программаның исеме	2014 – 2020 елларга өлкән яшьтәге гражданның тормыш сыйфатын күтәрү (алга таба – Ярдәмче программа)
Ярдәмче программаның дәүләт заказчысы-яраштыручысы	Татарстан Республикасының Хезмәт, халыкны эш белән тәмин итү һәм социаль яклау министрлыгы
Ярдәмче программаның дәүләт заказчылары	Татарстан Республикасының Хезмәт, халыкны эш белән тәмин итү һәм социаль яклау министрлыгы, Татарстан Республикасының Юстиция министрлыгы, Татарстан Республикасының Финанс министрлыгы, Татарстан Республикасы Конституция суды, Татарстан Республикасының Мәжбүри медицина иминияте территорияль фонды
Ярдәмче программаның максаты	Өлкән яшьтәге гражданның социаль ярдәм күрсәтүне тәмин итү
Ярдәмче программаның бурычлары	1. Өлкән яшьтәге гражданның социаль якланышын ныгыту чараларын тормышка ашыру. 2. Өлкән яшьтәге гражданның социаль ярдәм чараларын күрсәтүнең адреслылыгын көчәйтү
Ярдәмче программаны тормышка ашыру вакытлары һәм этаплары	2014 – 2020 еллар
Еллар һәм чыганаклар буенча бүлүп, Ярдәмче программаны финанслау күләмнәре	Татарстан Республикасы бюджеты акчасы исәбеннән Ярдәмче программаны финанслауның гомуми күләме 50 122 937,7 мең сум тәшкил итә, шул исәптән: 2014 елда – 6 618 740,1 мең сум; 2015 елда – 6 643 647,5 мең сум; 2016 елда – 6 900 204,4 мең сум; 2017 елда – 7 047 723,3 мең сум; 2018 елда – 7 346 453,9 мең сум; 2019 елда – 7 643 538,1 мең сум; 2020 елда – 7 922 630,4 мең сум.
Еллар буенча бүлүп, Ярдәмче	Ярдәмче программаны тормышка ашыру 2020 елга түбәндәгеләрне тәмин итәргә ярдәм итәчәк:

<p>программаның максатларын һәм бурычларын тормышка ашырудан көтелә торган соңгы нәтижеләр (нәтижеләрне бәяләү индикаторлары)</p>	<p>социаль ярдәм чараларын алу хисабына өлкән яшьтәге гражданның керемнәрен кимендә 7,9 процент күләмендә (2030 елга кадәр Россия Федерациясен озак вакытлы социаль-икътисадый үстерү фаразы инфляциясе индексыннан түбән итмичә) арттыруны;</p> <p>теш протезлары һәм (яки) колак аппаратлары ясау хезмәтләре күрсәтүдән файдаланган гражданның өлешен 96,6 процентка кадәр житкерүне;</p> <p>хокуклары булган һәм алуга гариза биргәннәр саныннан тиешле елларны эшләгән өчен пенсияләр һәм пенсиягә өстәмә түләүләр алуга хокукын гамәлгә ашырган дөүләт граждан (муниципаль) хезмәткәрләре өлешен 100 процент дәрәжәсендә саклауны;</p> <p>хокуклары булган һәм алуга гариза биргәннәр саныннан дөүләт пенсиясенә өстәмә түләүләр алуга хокукын гамәлгә ашырган Татарстан Республикасы алдында аерым казанышлары булган гражданның өлешен 100 процент дәрәжәсендә саклауны;</p> <p>хокуклары булган һәм алуга гариза биргәннәр саныннан тиешле елларны эшләгән өчен дөүләт пенсиясенә чыгуга бәйле рәвештә бер тапкыр бирелә торган бүләкләү алган дөүләт граждан (муниципаль) хезмәткәрләре өлешен 100 процент дәрәжәсендә саклауны;</p> <p>хокуклары булган һәм алуга гариза биргәннәр саныннан вакытыннан алда пенсияләр алуга хокукларын гамәлгә ашырган ашыгыч медицина ярдәме станцияләре хезмәткәрләре өлешен 100 процент дәрәжәсендә саклауны;</p> <p>хокуклары булган һәм аны алуга гариза биргәннәр саныннан түләүсез юридик ярдәм алуга хокукларын гамәлгә ашырган гражданның өлешен 100 процент дәрәжәсендә саклауны</p>
---	--

I. Ярдемче программаны тормышка ашыру өлкәсе тасвирламасы.
Ярдәмче программа хәл итәргә йөз тоткан проблемалар

Ярдәмче программа Россия Федерациясе Хөкүмәте Рәисе Д.А.Медведев «Өлкән яшьтәге кешеләрнең тормыш сыйфатын күтәрү турында» дигән темага үткәрелгән киңәшмә йомгаклары буенча 2012 елның 18 декабрендә йөкләгән ДМ-П12-51-пр эшен үтәү йөзеннән эзерләнде һәм 2011 – 2013 елларда Татарстан Республикасында тормышка ашырылган озак вакытлы максатчан программаның давамы булып тора.

Өлкән яшьтәге гражданның тормыш сыйфатын күтәрү актуаль стратегик бурыч булып кала.

Татарстан Республикасының эшкә яраклы яшьтән өлкәнрәк халкы саны 2012 елның 1 гыйнвары хәленә карата 831,3 мең кеше тәшкил итте (барлык халык саныннан 21,8 процент). Керемнәре яшәү минимумыннан түбәнрәк булган халык

саны 8,3 процент дәрәжәсендә кала бирә (313,9 мең кеше). Картлык буенча уртача хезмәт пенсиясенә күләме - 10 225 сум, инвалидлык буенча – 6 670 сум тәшкил итә. Моңа бәйле рәвештә социаль ярдәм чараларын күрсәтү өлкән яшьтәге гражданның матди иминлеген дәрәжәсен арттыруга уңай йогынты ясый торган социаль сәясәтнең бер өлеше булып тора.

Татарстан Республикасында социаль ярдәм чараларынан файдаланучыларның факттагы саны соңгы елларда динамикада түбәндәгеләрне тәшкил итте:

Гражданның категорияләре	Файдаланучылар саны (кеше)			
	2009 ел	2010 ел	2011 ел	2012 ел
Региональ ташламалары булган				
Хезмәт ветераннары	271 817	263 702	256 258	250 682
Тыл хезмәткәрләре	9 505	7 934	6 736	5 838
Акланганнар	2 683	2 564	2 465	2 358
Репрессияләнгәннәр	86	74	60	55
Пенсионерлар	364 326	387 278	409 690	434 190
Ялгыз пенсионерлар	29	23	22	20
Татарстан Республикасының дөүләт бүләкләре белән бүләкләнгән затлар	1 337	1 697	2 231	2 650

II. Ярдемче программаның төп максаты, бурычлары һәм көтелә торган соңгы нәтижеләре тасвирнамәсе, аны тормышка ашыру вакытлары һәм этаплары

Ярдәмче программаның максаты - өлкән яшьтәге гражданның социаль ярдәм күрсәтүне тәмин итү.

Куелган максатка ирешү өчен түбәндәге бурычларны хәл итү күздә тотыла:
 өлкән яшьтәге гражданның социаль якланышын ныгыту чараларын тормышка ашыру;
 өлкән яшьтәге гражданның социаль ярдәм чараларын күрсәтүнең адреслылыгын көчәйтү.

Өлкән яшьтәге гражданның социаль якланышын ныгыту чараларын тормышка ашыру бурычларын үтәү кысаларында түбәндәге чараларның үтәлешен тәмин итәргә кирәк:

хезмәт ветераннарына, тыл хезмәтчәннәренә, акланган затларга һәм сәси репрессияләрдән зыян күргән дип танылган затларга, пенсионерларга (шул исәптән ялгыз пенсионерларга), Татарстан Республикасының дөүләт бүләкләре белән бүләкләнгән затларга социаль ярдәм чараларын күрсәтү (шул исәптән теш протезлары һәм колак аппаратлары ясау чыгымнары өлешендә);

тиешле елларны эшләгән өчен дөүләт пенсиясен һәм Татарстан Республикасы дөүләт гражданның хезмәткәрләренә, Татарстан Республикасы муниципаль хезмәткәрләренә пенсиягә чыгуга бәйле рәвештә бер тапкыр бирелә торган бүләкләргә, шулай ук Татарстан Республикасы алдында аерым казанышлары булган

гражданнар пенсиясенә өстәмә түләүләрне, ашыгыч медицина ярдәме станцияләре хезмәткәрләренә вакытыннан алда пенсияләрен түләү.

Өлкән яшьтәге гражданнарга социаль ярдәм чараларын күрсәтүнен адреслылыгын ныгыту бурычын тормышка ашыру кысаларында түләүсез юридик ярдәм күрсәтү чараларын үтәүне тәмин итәргә кирәк.

Максат, бурычлар һәм чаралар яктылыгында Ярдәмче программаны тормышка ашыру нәтижәләрен бәяләү индикаторлары турындагы мәгълүматлар Ярдәмче программага теркәлгән кушымтада китерелә.

Ярдәмче программаны тормышка ашыру вакытлары: 2014 – 2020 еллар.

III. Ярдәмче программаның ресурслар белән тәмин ителешен нигезләү

Татарстан Республикасы бюджеты акчасы исәбеннән Ярдәмче программаны финанслауның гомуми күләме 50 122 937,7 мең сум тәшкил итә, шул исәптән: 2014 елда – 6 618 740,1 мең сум; 2015 елда – 6 643 647,5 мең сум; 2016 елда – 6 900 204,4 мең сум; 2017 елда – 7 047 723,3 мең сум; 2018 елда – 7 346 453,9 мең сум; 2019 елда – 7 643 538,1 мең сум; 2020 елда – 7 922 630,4 мең сум.

IV. Ярдәмче программаны тормышка ашыру механизмы

Ярдәмче программаның дәүләт заказчысы-яраштыручысы – Татарстан Республикасының Хезмәт, халыкны эш белән тәмин итү һәм социаль яклау министрлыгы.

Ярдәмче программаның дәүләт заказчылары - Татарстан Республикасының Хезмәт, халыкны эш белән тәмин итү һәм социаль яклау министрлыгы, Татарстан Республикасының Юстиция министрлыгы, Татарстан Республикасының Финанс министрлыгы, Татарстан Республикасы Конституция суды, Татарстан Республикасының Мәжбүри медицина иминияте территорияль фонды.

Дәүләт заказчылары һәм Ярдәмче программа чараларын үтәүчеләр түбәндәгеләрне башкара:

чараларны үтәү барышын тикшерүдә тотуны;

үтәүчеләрнең бүлеп бирелә торган финанс чараларыннан рациональ файдалануын тикшерүдә тотуны;

Ярдәмче программа чаралары яктылыгында узган чор (квартал, ел) өчен Ярдәмче программаны үтәү турында хисаплар төзүне;

Ярдәмче программаны тормышка ашыруга бүлеп бирелә торган финанс чараларын исәпкә алып, Ярдәмче программа чаралары буенча максатчан күрсәткечләрне һәм чыгымнарны, Ярдәмче программаны тормышка ашыру механизмын һәм аны үтәүчеләр составын ачыклауны.

Финанслау тәртибе, шулай ук Ярдәмче программада каралган чараларны тормышка ашыру механизмы федераль һәм республика законнары белән билгеләнгән.

Дәүләт заказчылары квартал саен, хисап кварталыннан соң килүче айның 15 енә кадәр, Татарстан Республикасының Хезмәт, халыкны эш белән тәмин итү һәм социаль яклау министрлыгына Ярдәмче программаны тормышка ашыру, шулай

ук Татарстан Республикасы Министрлар Кабинетының «Татарстан Республикасының дәүләт программалары исемлеген һәм Татарстан Республикасының дәүләт программаларын эшләү, тормышка ашыру һәм нәтижәләлеген бәяләү тәртибен раслау турында» 2012 ел, 31 декабрь, 1199 нчы карары белән расланган Татарстан Республикасының дәүләт программаларын эшләү, тормышка ашыру һәм нәтижәләлеген бәяләү тәртибенә (алга таба – Тәртип) теркәлгән 5 нче кушымтада күрсәтелгән форманы тутырып, финанс чараларынан файдалануның нәтижәләлеге турында статистика, белешмә һәм аналитик мәгълүмат кертә.

Татарстан Республикасының Хезмәт, халыкны эш белән тәэмин итү һәм социаль яклау министрлыгы квартал саен, хисап кварталынан соң килүче айның 25 енә кадәр, Тәртиптә теркәлгән 5 нче кушымтада күрсәтелгән форманы тутырып, 2014 – 2020 елларга «Татарстан Республикасы гражданның социаль ярдәм күрсәтү» дәүләт программасы составындагы Ярдәмче программаны тормышка ашыру һәм финанс чараларынан файдалануның нәтижәләлеге турында Татарстан Республикасының Икътисад министрлыгына жыелма статистика, белешмә һәм аналитик мәгълүмат кертә.

V. Ярдәмче программаның икътисады һәм социаль нәтижәләлеген бәяләү

Ярдәмче программаның социаль-икътисады нәтижәләлеге түбәндәге күрсәткечләр белән бәяләнә:

өлкән яшьтәге 700 меңнән артык гражданның матди иминлеге дәрәжәсе социаль ярдәм чараларын күрсәтү хисабына 2014 елдагы 6,7 проценттан 2020 елга 7,9 процентка кадәр артчак,

түләүсез теш протезлары һәм колак аппаратлары ясау хезмәтләре күрсәтүдән файдалануга хокуклары булган һәм бу хезмәтләрдән файдаланган өлкән яшьтәге гражданның жәлеп итү 2014 елдагы 95,4 проценттан 2020 елга 96,6 процентка кадәр артчак,

түләүсез юридик ярдәм алуға хокукларын тормышка ашырган гражданның өлеше 100 процент дәрәжәсендә сакланчак.

2014 – 2020 елларга «Өлкән яшьтәге гражданның тормыш сыйфатын күтәрү» ярдәмче программасына кушымта

2014 – 2020 елларга «Өлкән яшьтәге гражданның тормыш сыйфатын күтәрү» ярдәмче программасының максатлары, бурычлары, нәтижеләрен бәяләү индикаторлары һәм Ярдәмче программа чараларын финанслау

Топ чаралар исемс	Үтәучеләр	Топ чараларны үтәү вакытлары	Соңгы нәтижеләргә бәяләү индикаторлары, үлчәү берәмлеге	Еллар буенча индикаторларның мәгъсәләре								Финанслау чыганагы күрсәткән финанслау, мең сум						
				2013 ел (база)	2014 ел	2015 ел	2016 ел	2017 ел	2018 ел	2019 ел	2020 ел	2014 ел	2015 ел	2016 ел	2017 ел	2018 ел	2019 ел	2020 ел
1	2	3	4	5	6	7	8	9	10	11	12	13	14	15	16	17	18	19
Максатның исеме: Өлкән яшьтәге гражданның социаль ярдәм күрсәтүгә тәэмин итү																		
Бурычның исеме: 1. Өлкән яшьтәге гражданның социаль якланышын ныгыту чараларын тормышка ашыру																		
Ялгыз пенсионерларга социаль ярдәм чараларын күрсәтү	ТР ХХЭБ ТИИ СЯМ	2014 – 2020 еллар	Социаль ярдәм чараларын алу хисабына өлкән яшьтәге гражданның коремнәре арту (2030 елга кадәр Россия Федерациясеп озак вакытлы социаль-икътисадый үстөрү фаразы инфляциясе индексыйннан түбән итмичә), %	6,5	6,7	6,7	7,0	7,2	7,4	7,7	7,9	271,6 ТРБ	285,1 ТРБ	297,9 ТРБ	310,7 ТРБ	324,1 ТРБ	337,4 ТРБ	349,9 ТРБ
Хезмәт ветераннарына социаль ярдәм чараларын күрсәтү	ТР ХХЭБ ТИИ СЯМ	2014 – 2020 еллар										3 633 273,9 ТРБ	3 546 204,6 ТРБ	3 669 702,8 ТРБ	3 790 401,4 ТРБ	3 953 388,7 ТРБ	4 115 477,6 ТРБ	4 267 750,3 ТРБ
Тыл хезмәтченнәрәпә социаль ярдәм чараларын күрсәтү	ТР ХХЭБ ТИИ СЯМ	2014 – 2020 еллар										32 498,6 ТРБ	29 778,3 ТРБ	31 118,3 ТРБ	32 456,4 ТРБ	33 852,0 ТРБ	35 239,9 ТРБ	36 543,8 ТРБ
Акланган затларга һәм сәясеп репрессияләрдән зыян күргән дини ташылган затларга социаль ярдәм чараларын күрсәтү	ТР ХХЭБ ТИИ СЯМ	2014 – 2020 еллар										38 901,3 ТРБ	40 153,3 ТРБ	41 960,2 ТРБ	43 764,6 ТРБ	45 646,5 ТРБ	47 518,0 ТРБ	49 276,2 ТРБ
Пенсионерларга социаль ярдәм чараларын күрсәтү	ТР ХХЭБ ТИИ СЯМ	2014 – 2020 еллар										2 201 695,1 ТРБ	2 279 107,1 ТРБ	2 374 926,6 ТРБ	2 364 450,7 ТРБ	2 466 122,1 ТРБ	2 567 233,1 ТРБ	2 662 220,7 ТРБ
Татарстан Республикасының	ТР ХХЭБ	2014 – 2020										43 324,8 ТРБ	45 461,6 ТРБ	47 994,4 ТРБ	50 634,2 ТРБ	52 811,5 ТРБ	54 976,8 ТРБ	57 010,9 ТРБ

1	2	3	4	5	6	7	8	9	10	11	12	13	14	15	16	17	18	19
дәүләт бүлектәре белән бүлектәнгән затларга социаль ярдәм чараларын күрсәтү	ТИИ СЯМ	еллар																
Хезмәт ветераннарына социаль ярдәм чаралары күрсәтү (теш протезлары һәм колак аппаратлары ясау чыгымнары өлешендә)	ТР ММИТФ, ТР ФМ	2014 – 2020 еллар	Теш протезлары һәм (яки) колак аппаратлары ясау хезмәтләре күрсәтүдән файдаланган гражданның өлеше, %	95	95,4	95,6	95,8	95,9	96	96,4	96,6	89 825,0 ТРБ	93 856,0 ТРБ	98 079,5 ТРБ	102 296,9 ТРБ	106 695,7 ТРБ	111 070,2 ТРБ	115 179,8 ТРБ
Тыл хезмәтченнәренә социаль ярдәм чараларын күрсәтү (теш протезлары һәм колак аппаратлары ясау чыгымнары өлешендә)	ТР ММИТФ, ТР ФМ	2014 2020 еллар										325,0 ТРБ	366,7 ТРБ	383,2 ТРБ	399,6 ТРБ	416,8 ТРБ	433,9 ТРБ	449,9 ТРБ
Акланган затларга һәм сәясәт репрессияләрдән зыян күргән дин табылган затларга социаль ярдәм чаралары күрсәтү (теш протезлары һәм колак аппаратлары ясау чыгымнары өлешендә)	ТР ММИТФ, ТР ФМ	2014 – 2020 еллар										964,1 ТРБ	1 019,7 ТРБ	1 065,6 ТРБ	1 111,5 ТРБ	1 159,3 ТРБ	1 206,8 ТРБ	1 251,5 ТРБ
Татарстан Республикасының дәүләт бүлектәре белән бүлектәнгән затларга социаль ярдәм чаралары күрсәтү (теш протезлары һәм колак аппаратлары ясау чыгымнары өлешендә)	ТР ММИТФ, ТР ФМ	2014 2020 еллар										607,6 ТРБ	1 065,4 ТРБ	1 113,4 ТРБ	1 161,3 ТРБ	1 211,2 ТРБ	1 260,9 ТРБ	1 307,5 ТРБ

1	2	3	4	5	6	7	8	9	10	11	12	13	14	15	16	17	18	19
Татарстан Республикасы Конституция суды судьяларына гомерлек айлык тулы керемет, эштен киткәндә бирелә торган пособиене түләү, шулай ук матди һәм социаль тәмин итүен башка чараларын бирү	ТР Конституция суды	2014 – 2020 еллар	Гомерлек айлык тулы керемет, эштен чыкканда бирелә торган пособие, шулай ук матди һәм социаль тәмин итүен башка чараларын алган гражданныр өлеше, аларны алырга хокуклары булган затлар санынан, %	100	100	100	100	100	100	100	100	4 727,6 ТРБ	4 964,0 ТРБ	5 187,4 ТРБ	5 410,5 ТРБ	5 643,15 ТРБ	5 874,5 ТРБ	6 091,9 ТРБ
Ашыгыч медицина ярдәме станцияләре хезмәткәрләренә вакытынан алда пенсияләреп түләү	ТР ХХЭБ ТИҺ СЯМ	2014 – 2020 еллар	Хокуклары булган һәм алуга гариза биргәннәр санынан вакытынан алда пенсияләре алу хокукларып тормышка ашырган ашыгыч медицина ярдәме станцияләре хезмәткәрләре өлеше, %	100	100	100	100	100	100	100	100	1 556,1 ТРБ	1 633,9 ТРБ	1 707,4 ТРБ	1 780,8 ТРБ	1 857,4 ТРБ	1 933,6 ТРБ	2 005,1 ТРБ
Бурычның исеме: 2. Өлкән яшьтәге гражданнырға социаль ярдәм чараларын күрсәтүен адреслылыгын көңейтү																		
Түләүсез юридик ярдәм күрсәтү	ТР ФМ, ТР ЮМ	2014 – 2020 еллар	Хокуклары булган һәм алуга гариза биргәннәр санынан түләүсез юридик ярдәм алуга хокукларып тормышка ашырган гражданныр өлеше, %	100	100	100	100	100	100	100	100	3 522,6 ТРБ	3 698,7 ТРБ	3 865,1 ТРБ	4 031,3 ТРБ	4 204,6 ТРБ	4 377,0 ТРБ	4 538,9 ТРБ
Башка бюджет ассигнованисләре (суд карарлары буенча түләү)	ТР ХХЭБ ТИҺ СЯМ	2015 – 2020 еллар										-	500,0 ТРБ	500,0 ТРБ	500,0 ТРБ	500,0 ТРБ	500,0 ТРБ	500,0 ТРБ
Ярдәмче программа буенча барлыгы												6 618 740,1	6 643 647,5	6 900 204,4	7 047 723,3	7 346 453,9	7 643 538,1	7 922 630,4

Файдаланылган кыскартылмалар исемлеге:

ТР ХХЭБТИҺСЯМ – Татарстан Республикасының Хезмәт, халыкны эш белән тәмин итү һәм социаль яклау министрлыгы;

ТР ФМ – Татарстан Республикасының Финанс министрлыгы;

ТР ЮМ – Татарстан Республикасының Юстиция министрлыгы;

ТР ММИТФ – Татарстан Республикасының Мәжбүри медицина иминияте территорияль фонды;

ТРБ – Татарстан Республикасы бюджеты.

2014 – 2020 елларга «Татарстан Республикасы халкына социаль хезмэт күрсәтүне модернизацияләү һәм үстерү» ярдәмче программасы

Ярдәмче программа паспорты

Ярдәмче программаның исеме	2014 – 2020 елларга Татарстан Республикасы халкына социаль хезмэт күрсәтүне модернизацияләү һәм үстерү (алга таба – Ярдәмче программа)																																								
Ярдәмче программаның дәүләт заказчысы	Татарстан Республикасының Хезмэт, халыкны эш белән тәмин итү һәм социаль яклау министрлыгы																																								
Программаның төп эшләнүчесе	Татарстан Республикасының Хезмэт, халыкны эш белән тәмин итү һәм социаль яклау министрлыгы																																								
Ярдәмче программаның максаты	Татарстан Республикасы халкына социаль хезмэт күрсәтүнең сыйфатын һәм нәтижәләгән күтәрү																																								
Ярдәмче программаның бурычлары	<ol style="list-style-type: none"> 1. Гражданның дәүләт социаль хезмәтләрен күрсәтү сыйфатын һәм дәрәжәсен күтәрүне тәмин итү; 2. Халыкка социаль хезмэт күрсәтү өлкәсендә дәүләткә карамаган секторны үстерү; 3. Хезмэт өчен түләү системасын камилләштерү һәм тармак хезмәткәрләренең эш хакын арттыру; 4. Халыкка социаль хезмэт күрсәтүче дәүләт оешмаларының матди-техник базасын ныгыту 																																								
Ярдәмче программаны тормышка ашыру вакытлары һәм этаплары	2014 – 2020 еллар																																								
Еллар һәм чыганаclar буенча бүлөп, Ярдәмче программаны финанслау күләмнәре	<p>Ярдәмче программаны финанслауның гомуми күләме 28 450 417,625 мең сум тәшкит итә, шул исәптән:</p> <p>Татарстан Республикасы бюджеты акчасы исәбеннән – 28 436 545,725 мең сум, Россия Федерациясе Пенсия фонды бюджетыннан субсидия – 13 871,9 мең сум.</p> <p style="text-align: right;">(мең сум)</p> <table border="1" style="width: 100%; border-collapse: collapse;"> <thead> <tr> <th rowspan="2">Ел</th> <th rowspan="2">Социаль хезмэт күрсәтүгә акча күләме, барлыгы</th> <th colspan="2">Шул исәптән</th> </tr> <tr> <th>Татарстан Республикасы бюджеты акчасы</th> <th>Россия Федерациясе Пенсия фонды бюджетыннан субсидия</th> </tr> </thead> <tbody> <tr> <td>2014</td> <td>3 187 086,525</td> <td>3 173 214,625</td> <td>13 871,9</td> </tr> <tr> <td>2015</td> <td>3 408 478,7</td> <td>3 408 478,7</td> <td>-</td> </tr> <tr> <td>2016</td> <td>3 700 135,7</td> <td>3 700 135,7</td> <td>-</td> </tr> <tr> <td>2017</td> <td>4 266 980,1</td> <td>4 266 980,1</td> <td>-</td> </tr> <tr> <td>2018</td> <td>4 450 460,2</td> <td>4 450 460,2</td> <td>-</td> </tr> <tr> <td>2019</td> <td>4 632 929,0</td> <td>4 632 929,0</td> <td>-</td> </tr> <tr> <td>2020</td> <td>4 804 347,4</td> <td>4 804 347,4</td> <td>-</td> </tr> <tr> <td>Барлыгы</td> <td>28 450 417,625</td> <td>28 436 545,725</td> <td>13 871,9</td> </tr> </tbody> </table>			Ел	Социаль хезмэт күрсәтүгә акча күләме, барлыгы	Шул исәптән		Татарстан Республикасы бюджеты акчасы	Россия Федерациясе Пенсия фонды бюджетыннан субсидия	2014	3 187 086,525	3 173 214,625	13 871,9	2015	3 408 478,7	3 408 478,7	-	2016	3 700 135,7	3 700 135,7	-	2017	4 266 980,1	4 266 980,1	-	2018	4 450 460,2	4 450 460,2	-	2019	4 632 929,0	4 632 929,0	-	2020	4 804 347,4	4 804 347,4	-	Барлыгы	28 450 417,625	28 436 545,725	13 871,9
Ел	Социаль хезмэт күрсәтүгә акча күләме, барлыгы	Шул исәптән																																							
		Татарстан Республикасы бюджеты акчасы	Россия Федерациясе Пенсия фонды бюджетыннан субсидия																																						
2014	3 187 086,525	3 173 214,625	13 871,9																																						
2015	3 408 478,7	3 408 478,7	-																																						
2016	3 700 135,7	3 700 135,7	-																																						
2017	4 266 980,1	4 266 980,1	-																																						
2018	4 450 460,2	4 450 460,2	-																																						
2019	4 632 929,0	4 632 929,0	-																																						
2020	4 804 347,4	4 804 347,4	-																																						
Барлыгы	28 450 417,625	28 436 545,725	13 871,9																																						

	<p>Ярдәмче программаны финанслау күләмнәре фараз характерында була һәм, тиешле бюджетлар мөмкинлекләрен исәпкә алып, ел саен тәгаенләнергә тиеш</p>
<p>Еллар буенча бүлеп, Ярдәмче программанын максатларын һәм бурычларын тормышка ашырудан көтелә торган соңгы нәтижәләр (нәтижәләргә бәяләү индикаторлары)</p>	<p>Ярдәмче программаны тормышка ашыру 2020 елга түбәндәгеләргә ирешергә ярдәм итәчәк:</p> <p>социаль хезмәт күрсәтүдән файдалануга хокуклары булган һәм алардан файдалану өчен социаль хезмәт күрсәтүче дәүләт оешмаларына мөрәжәгать иткән гражданның гомуми санында социаль хезмәт күрсәтүче дәүләт оешмаларында социаль хезмәт күрсәтүләрдән файдаланган гражданның өлеше 100 процентка кадәр арттыруга;</p> <p>эшчәнлекләре билгеләнгән критерийларга (стандартларга) туры килми торган халыкка социаль хезмәт күрсәтүче дәүләт оешмалары булмауны тәмин итүгә, 0 процент;</p> <p>барлык милек рәвешендәге социаль хезмәт күрсәтү оешмаларында хезмәт күрсәтүләрдән файдаланган өлкән яшьтәге гражданның һәм инвалидларның (өлкәннәр һәм балалар) гомуми санында дәүләткә карамаган социаль хезмәт күрсәтү оешмаларында хезмәт күрсәтүләрдән файдаланган өлкән яшьтәге гражданның һәм инвалидларның (өлкәннәр һәм балалар) чагыштырма авырлыгын 5 процентка кадәр арттыруга</p> <p>барлык милек рәвешендәге оешмаларның гомуми санынан социаль хезмәт күрсәтүче дәүләткә карамаган оешмаларның чагыштырма авырлыгын 1,4 процентка кадәр арттыруга;</p> <p>Россия Федерациясе субъектының икътисад буенча уртача эш хакы белән социаль хезмәткәрләрнең уртача эш хакы чагыштырмасын 100 процентка кадәр тәмин итүгә;</p> <p>Татарстан Республикасында балаларның гомуми санында күзәтүчесез балаларның чагыштырма авырлыгын 0,38 процентка кадәр киметүгә;</p> <p>социаль хезмәт күрсәтүче дәүләт оешмаларының гомуми санында СанПиН нормаларына туры килә торган социаль хезмәт күрсәтүче дәүләт оешмалары чагыштырма авырлыгын 95 процентка кадәр житкерүгә;</p> <p>кортларга кичектергесез социаль һәм медицина-социаль хезмәт күрсәтү буенча мобил бригадалар эшчәнлеген тәмин итү өчен яңа автотранспорт белән жиһазландырылган социаль хезмәт күрсәтүче территориаль комплекслы үзәкләрнең чагыштырма авырлыгын 46,6 процентка кадәр житкерергә</p>

I. Ярдәмче программаны тормышка ашыру өлкәсе тасвирламасы.
Ул хәл итәргә йөз тоткан проблемалар

Татарстан Республикасында халыкка социаль хезмәт күрсәтү системасын модернизацияләү буенча системалы эш 2006 елдан гамәлгә ашырыла.

Социаль хезмәт күрсәтү системасын модернизацияләүнең һәм үстерүнең төп юнәлешләре түбәндәгеләргә юнәлдерелгән:

халыкка социаль хезмәт күрсәтү өлкәсендә норматив хокукый жайга салуны камилләштерүгә;

халыкның кимсетелгән категорияләренең индивидуаль ихтыяжларыннан һәм мохтажлыгыннан чыгып, социаль хезмәт күрсәтү тәртибен һәм шартларын үзгәртүгә;

социаль хезмәт күрсәтү өлкәсендә дәүләт стандартларын эшләүгә һәм кертүгә;

социаль хезмәт күрсәтү учреждениеләре структурасын нәтижәсез хезмәтләргә бетерүне һәм таләп ителә торган учреждениеләргә оештыруны күздә тотып үзгәртеп коруга;

учреждениеләргә карап тотуны смета буенча финанслаудан хезмәт күрсәтүләргә норматив-жан башы исәбеннән чыгып финанслауга күчүгә;

хезмәтләр күрсәтүгә дәүләт йөкләмәсе һәм дәүләт заказы механизмын кертүгә.

Халыкка социаль хезмәт күрсәтү өлкәсендәге мөнәсәбәтләргә жайга салу максатларында социаль хезмәт күрсәтү белән идарә итүгә мөнәсәбәтләргә билгеләгән, социаль хезмәт күрсәтү формаларын һәм төрләрен; дәүләт стандартлары составын; социаль хезмәт күрсәтү буенча дәүләт секторында учреждениеләр типларының тулы исемлеген билгеләгән; социаль хезмәт күрсәтү өлкәсендә дәүләт заказы принцибын урнаштырган «Татарстан Республикасында халыкка социаль хезмәт күрсәтү турында» 2006 ел, 13 ноябрь, ТРЗ-69 нчы Татарстан Республикасы Законы кабул ителде.

Татарстан Республикасы Министрлар Кабинеты карарлары белән социаль хезмәт күрсәтү өлкәсендә 7 стандарт расланды, шул исәптән:

дәүләт учреждениеләре, башка юридик затлар күрсәтелүче һәм Татарстан Республикасы бюджеты акчасы исәбеннән финансланучы дәүләт хезмәтләргә исемлеге;

дәүләт хезмәтләргә күрсәтү сыйфаты стандартлары;

социаль нормалар һәм социаль хезмәт күрсәтү буенча дәүләт секторы учреждениеләрендә халыкның социаль хезмәт күрсәтүләргә белән тәэмин ителеше нормативлары;

социаль нормативлар һәм социаль хезмәт күрсәтү буенча дәүләт секторы учреждениеләре эшчәнлегә тәэмин ителешенен натураль нормалары;

нормативлар һәм дәүләт тарафыннан гарантияләнгән социаль хезмәт күрсәтүләргә тарифлар.

2007 елдан республикада өлкән яшьтәге гражданның һәм инвалидның социаль хезмәт күрсәтүгә индивидуаль ихтыяжын бәяләү нигезендә һәм якин туганнарының социаль хезмәт күрсәткән өчен түләүдә катнашуын исәпкә алып (тәгаен гражданның кайсы учрежденидә һәм нинди хезмәтләргә күрсәтелүе түләүгә бәйле), өлкән яшьтәге

гражданнарга һәм инвалидларга стационар социаль хезмэт күрсәтү һәм өйдә социаль хезмэт күрсәтү механизмы кертелде.

Татарстан Республикасы Министрлар Кабинетының «Олы яшьтәге гражданның һәм инвалидның халыкка социаль хезмэт күрсәтү үзәкләренен өйдә социаль хезмэт күрсәтү бүлекләрендә һәм Татарстан Республикасының социаль хезмэт күрсәтү системасы интернат йортларында социаль хезмэт күрсәтүгә шәхси ихтыяжларын бәяләү турындагы нигезләмәне раслау хакында» 2007 ел, 12 февраль, 41 нче карары белән өйдә күрсәтелә торган дәүләт тарафыннан гарантияләнган социаль хезмәтләрнең дүрт исемлеге (жыелмасы) кертелде, аларның составы хезмэт күрсәтүләр төрләре һәм күләме буенча клиентның үз-үзенә хезмэт күрсәтү һәм көндәлек тормышта гражданның активлылык дәрәжәсенә интенсив йогынты ясый торган һәм (яки) мөстәкыйль хәрәкәтләнү сәләтләрен югалту дәрәжәсенә карап төзелә.

Халыкка социаль хезмэт күрсәтү буенча дәүләт стандартлары халыкка социаль хезмәтләр күрсәтү сыйфатына куя торган таләпләр теләсә кайсы милек рәвешендәге социаль хезмэт күрсәтү учреждениеләре һәм предприятиеләре тарафыннан куллану өчен мәжбүри.

Дәүләт хезмәте күрсәтү сыйфаты стандартының нигезен тәшкит итә торган өлеше булып күрсәтелә торган дәүләт хезмәтенен сыйфатын бәяләргә мөмкинлек бирә торган критерийлар тора.

Татарстан Республикасының гамәлдәге норматив хокукий базасы фактта күрсәтелә торган дәүләт хезмәтләренен сыйфаты билгеләнган сыйфат стандартына туры килү-килмәүне бәяләүне оештырырга, шулай ук билгеләнган критерийлар нигезендә социаль хезмэт күрсәтүче дәүләт учреждениеләре эшчәнлеген бәяләүне мониторингларга мөмкинлек бирә. Татарстан Республикасы Министрлар Кабинетының «Фактта күрсәтелә торган дәүләт хезмәтләренен сыйфаты Татарстан Республикасы дәүләт хезмәтләре күрсәтү сыйфатының билгеләнган стандартларына туры килү-килмәүне бәяләү тәртибе турында» 2009 ел, 30 июнь, 446 нчы карары белән фактта күрсәтелә торган дәүләт хезмәтләренен сыйфаты Татарстан Республикасы дәүләт хезмәтләре күрсәтү сыйфатының билгеләнган стандартларына туры килү-килмәүне бәяләү үткәрү тәртибе расланды.

Татарстан Республикасы Министрлар Кабинетының 2006 ел, 3 июль, 335 нче карары белән расланган Татарстан Республикасы халкына социаль хезмэт күрсәтү системасын модернизацияләү һәм үстерү концепциясен тормышка ашыру кысаларында халыкка социаль хезмэт күрсәтү учреждениеләре инфраструктурасын оптимальләштерү үткәрелде.

Халыкка социаль хезмэт күрсәтү үзәкләре түбәндәге юллар белән үзгәртеп оештырылды:

өйдә социаль хезмэт күрсәтү бүлекләрен хезмәтләрнең ике төрен бергә кушып эреләндерү: өйдә социаль хезмэт күрсәтү бүлекләрен һәм өйдә социаль-медицина хезмәтләре күрсәтүче махсуслаштырылган бүлекләрне өйдә социаль хезмэт күрсәтүнең бер төренә;

эшчәнлекләре профилактика һәм тернәкләндерү характерында булмаган нәтижеләре аз булган бүлекләрне (вакытлы социаль хезмэт күрсәтү, социаль-

хокукый яклау, көндезге һәм вакытлыча булу бүлекләрен, социаль кибетләре, социаль кунакханәләре һ.б.) бетерү.

Хәзерге вакытта халыкка социаль хезмәт күрсәтү үзәге структурасы өч бүлеккә үз эченә ала: өйдә социаль хезмәт күрсәтү бүлеген, гаиләгә һәм балаларга социаль ярдәм күрсәтү бүлеген, социаль-тернәкләндерү бүлеген (республиканың 18 муниципаль берәмлегендә).

Нәтижәсез һәм нормативтан артып киткән социаль хезмәт күрсәтү учреждениеләренен юнәлешләре үзгәртелде, янғын куркынычсызлыгы таләпләренә һәм санитария-эпидемиология нормаларына җавап бирми торган учреждениеләр бетерелде.

Социаль хезмәт күрсәтү учреждениеләренен күп өлеше эксплуатация һәм техник характеристикаларын СанПиН нормаларына туры китерүне таләп итә торган биналарда һәм бүлмәләрдә урнашкан булуны да билгеләп үтәргә кирәк.

Биналарның һәм корылмаларның бер өлеше баланска бюджет өлкәсенен башка тармакларыннан (нигездә «Сәламәтлек саклау» һәм «Мәгариф» тармакларыннан) алынган. Төп фондларның уртача тузу күрсәткече уртача 60 – 70 процент тәшкил итә.

Бу проблеманы хәл итү өчен ведомство буйсынуындагы учреждениеләргә капитал ремонт үткәру һәм аларны җиһазландыру максатка ярашлы булып күренә.

Социаль-савыктыру үзәкләре һәм ялгыз картлар өчен махсус торак йортлары муниципаль дәрәжәгә тапшырылды.

Социаль ашханәләр дәүләткә карамаган секторга күчерелде.

Оптимальләштерү чараларын үткәру нәтижәсендә социаль хезмәтләр саны – 40 процентка, социаль хезмәт күрсәтү учреждениеләре саны 16,4 процентка кыскартылды.

Хәзерге вакытта Татарстан Республикасы халкының картлар һәм инвалидлар өчен интернат йортларда, акыл үсеше артта калган балалар өчен балалар йортлары-интернатларда, балигь булмаганнар өчен махсуслаштырылган учреждениеләрдә, халыкка социаль хезмәт күрсәтү үзәкләрендә, гаиләгә һәм балаларга социаль ярдәм күрсәтү үзәкләрендә социаль хезмәт күрсәтүләр белән тәмин ителешенен социаль гарантияләре дәрәжәсе – 100 процент, психоневрология интернатларында – 88 процент, билгеле тору урыны һәм шөгыйльләре булмаган затлар өчен социаль адаптация үзәкләрендә – 71 процент, инвалидларны тернәкләндерү үзәкләрендә – 41 процент, мөмкинлекләре чикләнгән балалар һәм яшүсмерләр өчен тернәкләндерү үзәкләрендә 92 процент тәшкил итә.

Инфраструктураны һәм социаль хезмәт күрсәтү учреждениеләре штат санын оптимальләштерү хисабына социаль хезмәткәрләренен эш хакын арттыру мөмкин булмауны да билгеләп үтәргә кирәк, чөнки ул Татарстан Республикасы халкының социаль хезмәт күрсәтүләр белән тәмин ителешенен социаль гарантияләре дәрәжәсе кимүгә китерәчәк.

Хәзерге вакытта Татарстан Республикасында түбәндәгеләр эшләр тора:

2 казна учреждениесе (Кадрлар әзерләү һәм тармакны үстерү комплекслы үзәге, Республика матди ярдәм (компенсация түләүләре) үзәге);

12 типтагы 132 халыкка социаль хезмәт күрсәтүче дәүләт учреждениесе.

Ел саен социаль хезмэт күрсәтүче дәүләт учреждениеләре тарафыннан Татарстан Республикасының тормыш хәле авыр булган 600 меннән артык гражданына хезмәтләр күрсәтелә.

Татарстан Республикасының халыкка социаль хезмэт күрсәтү системасында эшләр торучы учреждениеләр тормыш хәле авыр булган гражданныр ихтыяжларын нигездә канәгатьләндерә, моңа өлкән яшьтәге инвалидлар өчен тернәкләндерү хезмәтләре күрсәтүгә һәм психоневрология интернатлары күрсәтә торган хезмәтләргә булган ихтыяжлар керми. Моңа бәйле рәвештә, хәзерге вакытта игътибар учреждениеләр санын арттыруга түгел, ә тормыш хәле авыр булган гражданнырга күрсәтелә торган дәүләт хезмәтләренә сыйфатын күтәрүгә биреләргә тиеш.

Социаль хезмәтләр күрсәтүнең сыйфатын күтәрү бурычы, беренче чиратта, социаль хезмэт күрсәтү өлкәсендә эшләнгән һәм расланган дәүләт хезмәтләре күрсәтү сыйфаты стандартлары нигезендә хәл ителә. Күрсәтелә торган дәүләт хезмәтләренә сыйфаты билгеләнгән стандартларга туры килү-килмәүне бәяләү турында тармакта мәгълүмат жыю, аны системалаштыру, эшкәртү эше оештырылган. Ведомство буйсынуындагы учреждениеләр эшчәнлегенә нәтижелелеге критерийларына ирешү нәтижеләре (шул исәптән фактта күрсәтелә торган дәүләт хезмәтләренә сыйфаты Татарстан Республикасы дәүләт хезмәтләре күрсәтү сыйфаты стандартларына туры килү-килмәү) буенча ведомство буйсынуындагы учреждениеләренә рейтингы гамәлгә ашырыла.

Тармакта күрсәтелә торган дәүләт хезмәтләренә сыйфатын күтәрү максатларында учреждениеләр эшчәнлегенә тормыш хәле авыр булган гражданнырын төрле категорияләре белән социаль эшнә инновацион формаларын кертү буенча актив эш алып барыла.

Татарстан Республикасы Министрлар Кабинетының «Татарстан Республикасы бюджет учреждениеләре хезмәткәрләренә хезмэт өчен түләүнең яңа системаларын кертү турында» 2008 ел, 18 август, 592 нче карары нигезендә бюджет өлкәсе хезмәткәрләре өчен хезмэт өчен түләүнең яңа системаларын этаплап кертү гамәлгә ашырылды.

2012 елның 1 августыннан Татарстан Республикасының Хезмэт, халыкны эш белән тәэмин итү һәм социаль яклау министрлыгы буйсынуындагы социаль хезмэт күрсәтү учреждениеләре хезмэт өчен түләүнең яңа системасына күчү гамәлгә ашырылды.

Хезмэт түләү буенча яңа системаның бердәм тариф чөлтәре буенча хезмэт өчен түләү системасыннан шактый зур аермасы хезмәткәрнәң эш хагы аның белеме дәрәжәсенә һәм үзенә вазыйфаи бурычларын сыйфатлы үтәвенә турыдан-туры бәйле булуда.

Хезмэт өчен түләүнең яңа системасында башкарыла торган эшләрнәң сыйфаты өчен түләүләргә аерым игътибар бирелә, чөнки аларны куллану хезмәткәрләренә хезмәтләре нәтижеләре хезмэт өчен түләү күләмнәренә бәйләлеген көчәйтүгә юнәлдерелгән. Бу түләүләренә хисаплап чыгару өчен социаль учреждениеләр житәкчеләре һәм белгечләре эшчәнлегенә нәтижеләлеген бәяләү критерийлары эшләнде. Башкарыла торган эшләрнәң сыйфаты өчен түләүләр

күләменә йогынты ясый торган төп критерий булып учреждениеләр хезмәткәрләре эшчәнлегенә нәтижәлелеген бәяләү критерийларының чик мәгънәләренә ирешү тора.

Социаль хезмәт күрсәтү системасы белән идарә итүнен финанс механизмын камилләштерү, бюджет акчасыннан файдалануның нәтижәлелеген күтәрү максатларында Татарстан Республикасы Россия Федерациясе төбәкләреннән беренчеләрдән булып социаль хезмәт күрсәтү учреждениеләрен норматив-жан башы исәбеннән финанслау принцибын кертте.

Социаль хезмәтләр күрсәтү өлкәсендә дәүләткә карамаган секторны үстерү максатларында Татарстан Республикасы Министрлар Кабинетының «Татарстан Республикасының дәүләткә карамаган оешмалары һәм шәхси эшмәкәрләре тарафыннан Татарстан Республикасы халкына социаль хезмәтләр күрсәтүгә дәүләт заказын формалаштыру тәртибен раслау турында» 2010 ел, 12 март, 126 нчы карары белән Татарстан Республикасының дәүләткә карамаган оешмалары һәм шәхси эшмәкәрләре тарафыннан Татарстан Республикасы халкына социаль хезмәтләр күрсәтүгә дәүләт заказын формалаштыру тәртибе расланды.

Татарстан Республикасында аутсорсинг шартларында тернәкләндерү хезмәтләре 2010 елдан сәламәтлекләренә мөмкинлекләре чикләнган балаларга һәм яшүсмерләргә (инвалид балаларга) – Түбән Кама шәһәре территориясендә, 2012 елдан тернәкләндерү хезмәтләре – Яр Чаллы шәһәре территориясендә өлкән яшьтәге гражданнарга (шул исәптән өлкән яшьтәге инвалидларга), 2013 елдан тернәкләндерү хезмәтләре Казан шәһәре территориясендә өлкән яшьтәге гражданнарга (шул исәптән өлкән яшьтәге инвалидларга) күрсәтелә.

Социаль хезмәтләр күрсәтүгә дәүләт заказы технологиясе инде кертелде дип әйтсә мөмкин, ләкин социаль хезмәтләр күрсәтүгә гариза биргән оешмалар һәм индивидуаль эшмәкәрләр саны житәрлек түгел.

Ярдәмче программа чаралары исемлегенә Татарстан Республикасы Министрлар Кабинетының «Татарстан Республикасы халкына социаль хезмәт күрсәтү өлкәсендә күрсәтелә торган хезмәтләренә нәтижәлелеген һәм сыйфатын күтәрү (2013 – 2018 еллар)» чаралар планын («юл картасын») раслау турында» 2013 ел, 29 май, 359 нчы карары белән расланган чаралар планыннан («юл картасыннан») аерым чаралар керде.

II. Ярдәмче программаның төп максатлары, бурычлары һәм көтелә торган соңгы нәтижәләре тасвирнамәсе, аны тормышка ашыру вакытлары һәм этаплары

Ярдәмче программаның максаты – Татарстан Республикасы халкына социаль хезмәт күрсәтүнен нәтижәлелеген һәм сыйфатын күтәрү.

Ярдәмче программаның бурычлары:

гражданнарга дәүләт социаль хезмәтләрен күрсәтү сыйфатын һәм дәрәжәсен күтәрүне тәмин итү;

халыкка социаль хезмәт күрсәтү өлкәсендә дәүләткә карамаган секторны үстерү;

тармак хезмәткәрләре хезмәте өчен түләү системасын камилләштерү һәм эш хакын арттыру;

халыкка социаль хезмәт күрсәтүче дәүләт оешмаларының матди-техник базасын ныгыту.

Гражданнарга дәүләт социаль хезмәтләрән күрсәтү дәрәжәсен һәм сыйфатын күтәрү бурычын тормышка ашыру кысаларында халыкка социаль хезмәт күрсәтүче дәүләт оешмалары эшчәнлеген тәмин итү чараларын үткәргә кирәк.

Халыкка социаль хезмәт күрсәтү өлкәсендә дәүләткә карамаган секторны үстерү бурычын тормышка ашыру кысаларында дәүләткә карамаган учреждениеләрдә дәүләт социаль хезмәтләрән күрсәтүгә дәүләт заказын урнаштыру чарасын үткәргә кирәк.

Тармак хезмәткәрләре хезмәте өчен түләү системасын камилләштерү һәм эш хакын арттыру бурычын тормышка ашыру кысаларында социаль хезмәткәрләрнең хезмәтен оештыруны камилләштерү һәм эш хакы дәрәжәсен арттыру чараларын үткәргә кирәк.

Халыкка социаль хезмәт күрсәтүче дәүләт оешмаларының матди-техник базасын ныгыту бурычын тормышка ашыру кысаларында матди-техник базаны камилләштерү (шул исәптән капитал ремонт үткәрү) өчен социаль хезмәт күрсәтүче дәүләт оешмаларына субсидияләр бирү чараларын үткәргә кирәк.

Максат, бурычлар һәм чаралар яктылыгында Ярдәмче программаны тормышка ашыру нәтижәләрен бәяләү индикаторлары турындагы мәгълүматлар Ярдәмче программага теркәлгән кушымтада китерелә.

Ярдәмче программаны тормышка ашыру вакытлары: 2014 – 2020 еллар.

III. Ярдәмче программаның ресурслар белән тәмин ителешен нигезләү

Ярдәмче программаны финанслауның гомуми күләме 28 450 417,625 мең сум тәшкил итә, шул исәптән Татарстан Республикасы бюджеты акчасы исәбеннән – 28 436 545,725 мең сум, Россия Федерациясе Пенсия фонды бюджетыннан субсидия – 13 871,9 мең сум.

(мең сум)

Ел	Социаль хезмәт күрсәтүгә акча күләме, барлыгы	Шул исәптән	
		Татарстан Республикасы бюджеты акчасы	Россия Федерациясе Пенсия фонды бюджетыннан субсидия
2014	3 187 086,525	3 173 214,625	13 871,9
2015	3 408 478,7	3 408 478,7	-
2016	3 700 135,7	3 700 135,7	-
2017	4 266 980,1	4 266 980,1	-
2018	4 450 460,2	4 450 460,2	-
2019	4 632 929,0	4 632 929,0	-
2020	4 804 347,4	4 804 347,4	-
Барлыгы	28 450 417,625	28 436 545,725	13 871,9

Ярдәмче программаны финанслау күләмнәре фараз характерында була һәм, тиешле бюджетлар мөмкинлекләрен исәпкә алып, ел саен тәгаенләнергә тиеш.

IV. Ярдәмче программаны тормышка ашыру механизмы

Ярдәмче программа чараларын тормышка ашыруда Татарстан Республикасының Хезмәт, халыкны эш белән тәмин итү һәм социаль яклау министрлыгы һәм ведомство буйсынуындагы социаль хезмәт күрсәтү учреждениеләре катнаша.

Татарстан Республикасының Хезмәт, халыкны эш белән тәмин итү һәм социаль яклау министрлыгы түбәндәгеләрне башкара:

чараларны үтәү барышын тикшерүдә тотуны;

үтәүчеләр эшчәнлеген аларның килешеп эшләвен тәмин итү өчен периодик хисапчылык нигезендә яраштыруны;

үтәүчеләрнең бүлеп бирелә торган финанс чараларынан рациональ файдалануын тикшерүдә тотуны;

Ярдәмче программа чаралары яктылыгында узган чор (квартал, ел) өчен Ярдәмче программаны үтәү турында хисаплар төзүне;

Ярдәмче программаны тормышка ашыруга бүлеп бирелә торган финанс чараларын исәпкә алып, Ярдәмче программа чаралары буенча максатчан күрсәткечләрне һәм чыгымнарны, Ярдәмче программаны тормышка ашыру механизмын һәм аны үтәүчеләр составын тәгаенләүне;

билгеләнгән тәртиптә чираттагы финанс елына Ярдәмче программа чараларын финанслауга жыйелма бюджет гаризасын әзерләүне һәм кертүне.

Финанслау тәртибе, шулай ук Ярдәмче программада каралган чараларны тормышка ашыру механизмы федераль һәм республика законнары белән билгеләнгән.

Ярдәмче программаны тормышка ашыруда катнашучы ведомство буйсынуындагы социаль хезмәт күрсәтү учреждениеләре квартал саен, хисап кварталынан соң килүче айның 15 енә кадәр, Татарстан Республикасының Хезмәт, халыкны эш белән тәмин итү һәм социаль яклау министрлыгына Ярдәмче программаны тормышка ашыру, шулай ук Татарстан Республикасы Министрлар Кабинетының «Татарстан Республикасының дәүләт программалары исемлеген һәм Татарстан Республикасының дәүләт программаларын эшләү, тормышка ашыру һәм нәтижәлелеген бәяләү тәртибен раслау турында» 2012 ел, 31 декабрь, 1199 нчы карары белән расланган Татарстан Республикасының дәүләт программаларын эшләү, тормышка ашыру һәм нәтижәлелеген бәяләү тәртибенә (алга таба – Тәртип) теркәлгән 5 нче кушымтада күрсәтелгән форманы тутырып, финанс чараларынан файдалануның нәтижәлелеге турында статистика, белешмә һәм аналитик мәгълүмат кертә.

Татарстан Республикасының Хезмәт, халыкны эш белән тәмин итү һәм социаль яклау министрлыгы квартал саен, хисап кварталынан соң килүче айның 25 енә кадәр, Тәртиптә теркәлгән 5 нче кушымтада күрсәтелгән форманы тутырып,

2014 – 2020 елларга «Татарстан Республикасы гражданнына социаль ярдәм күрсәтү» дәүләт программасы составындагы Ярдәмче программаны тормышка ашыру һәм финанс чараларынан файдалануның нәтижелелеге турында Татарстан Республикасының Икътисад министрлыгына жыелма статистика, белешмә һәм аналитик мәгълүмат кертә.

V. Ярдәмче программаның икътисадый һәм социаль нәтижелелеген бәяләү

Ярдәмче программаның социаль-икътисадый нәтижелелеге түбәндәге күрсәткечләр белән бәяләнә:

гражданнырга дәүләт социаль хезмәтләрен күрсәтү дәрәжәсен һәм сыйфатын күтәрүне тәмин итү;

халыкка социаль хезмәт күрсәтү өлкәсендәге дәүләткә карамаган секторны үстерү;

тармак хезмәткәрләренең хезмәт өчен түләү системасын камилләштерү һәм эш хакын арттыру;

халыкка социаль хезмәт күрсәтүче дәүләт оешмаларының матди-техник базасын ныгыту.

2014 – 2020 елларга «Татарстан Республикасы халкына социаль хезмэт күрсәтүне модернизацияләү һәм үстерү» ярдәмче программасына кушымта

2014 – 2020 елларга «Татарстан Республикасы халкына социаль хезмэт күрсәтүне модернизацияләү һәм үстерү» ярдәмче программасының максатлары, бурычлары, нәтижэләрен бәяләү индикаторлары һәм Ярдәмче программа чараларын финанслау

Чаралар исеме	Үтәучеләр	Чараларны үтәү вакытлары	Соңгы нәтижеләргә бәяләү индикаторлары, үлчәү берәмлеге	Еллар буенча индикаторларның мәгънәләре									Еллар буенча финанслау, млн сум					
				2013 ел (база)	2014 ел	2015 ел	2016 ел	2017 ел	2018 ел	2019 ел	2020 ел	2014 ел	2015 ел	2016 ел	2017 ел	2018 ел	2019 ел	2020 ел
1	2	3	4	5	6	7	8	9	10	11	12	13	14	15	16	17	18	19
Максатның исеме: Татарстан Республикасы халкына социаль хезмэт күрсәтүнең сыйфатын һәм нәтижәләгән күтәрү																		
1 нче бурычның исеме: Граждандарга дәүләт социаль хезмәтләргә күрсәтүнең сыйфатын һәм дәрәжесен күтәрүгә тәэмин итү																		
Халыкка социаль хезмэт күрсәтүгә дәүләт үчреждәннеләре эшчәнлеген тәэмин итү	ТР XXЭБТИ һСЯМ	2014 – 2020 еллар	Социаль хезмәтләр күрсәтүдән файдалану хакларын булгап һәм ашап файдалану өчен социаль хезмэт күрсәтү оешмаларына мөрәжәгать иткән граждандарның гомуми санында социаль хезмэт күрсәтүгә дәүләт оешмаларында социаль хезмәтләр күрсәтүдән файдаланган граждандар өлеше	95,6	95,6	96,0	98,7	99,0	100	100	100	1 988 819,425 ТРБ	2 482 496,09 ТРБ	2 567 217,6 ТРБ	2 750 425,1 ТРБ	2 868 693,4 ТРБ	2 986 309,8 ТРБ	3 096 803,3 ТРБ
	ТР XXЭБТИ һСЯМ	2014 – 2020 еллар	Татарстан Республикасы балаларының гомуми санында күзгүчсез балаларның чагыштырма авырлыгы, %	0,41	0,40	0,39	0,39	0,39	0,38	0,38	0,38							
	ТР XXЭБТИ һСЯМ	2014 – 2020 еллар	Эшчәнлекләре билгеләнгән критерийларга (стандартларга) туры килми торган халыкка социаль хезмэт күрсәтүгә дәүләт оешмалары өлеше, %	0	0	0	0	0	0	0	0	0						

1	2	3	4	5	6	7	8	9	10	11	12	13	14	15	16	17	18	19
2 нче бурычның исеме: Халыкка социаль хезмәт күрсәтү өлкәсендәге дәүләткә карамаган секторны үстерү																		
Дәүләткә карамаган учреждениеләрдә дәүләт социаль хезмәтләр күрсәтүгә дәүләт заказын урнаштыру	ТР ХХЭБТИ һСЯМ	2014-2020 еллар	Барлык милек рәвешендәге социаль хезмәт күрсәтү оешмаларында хезмәт күрсәтүләрден файдаланган өлкән яшьтөгә гражданның һәм инвалидларның (өлкәннәрнең һәм балаларның) гомуми санында социаль хезмәт күрсәтүче дәүләткә карамаган оешмаларда хезмәт күрсәтүләрден файдаланган өлкән яшьтөгә гражданның һәм инвалидларның (өлкәннәрнең һәм балаларның) чагыштырма авырлыгы, %	4,5	4,5	4,6	4,7	4,8	5,0	5,0	5,0	75 737,4 ТРБ	80 040,41 ТРБ	86 443,6 ТРБ	96 384,6 ТРБ	100 529,1 ТРБ	104 650,8 ТРБ	108 522,9 ТРБ
	ТР ХХЭБТИ һСЯМ	2014 – 2020 еллар	Барлык милек рәвешендәге оешмаларның гомуми санынан социаль хезмәт күрсәтүче дәүләткә карамаган оешмаларның чагыштырма авырлыгы, %	0,7	0,7	0,7	1,4	1,4	1,4	1,4	1,4							
3 нче бурычның исеме: Хезмәт очеп түләү системасын камилләштерү һәм тармак хезмәткәрләренә эш хақы арттыру																		
Социаль хезмәткәрләр хезмәтен оештыруны камилләштерү һәм аларның хезмәте очеп түләү дәрәжәсен күтәрү *	ТР ХХЭБТИ һСЯМ	2014 – 2020 еллар	Татарстан Республикасында фаразлана торган уртача эш хақы белән социаль хезмәткәрләрнең уртача эш хақы чагыштырмасы, %	56	56	68,5	79	100	100	100	100	1 032 360,2 ТРБ	782 816,5 ТРБ	984 048,8 ТРБ	1 357 744,7 ТРБ	1 416 127,7 ТРБ	1 474 188,9 ТРБ	1 528 733,9 ТРБ
4 нче бурычның исеме: Халыкка социаль хезмәт күрсәтүче дәүләт оешмаларының матди-техник базасын ныгыту																		
Социаль хезмәт күрсәтүче дәүләт учреждениеләренә матди-техник базаны камилләштерүгә (шул исәптән капитал)	ТР ХХЭБТИ һСЯМ	2014 – 2020 еллар	Социаль хезмәт күрсәтүче оешмаларының гомуми санында СанПиН нормаларына кадәр жикерелгән социаль хезмәт күрсәтүче дәүләт оешмаларының чагыштырма авырлыгы, %	50,0	50,5	59,7	70,1	80,4	94,2	95,0	95,0	62 425,7 ТРБ	63 125,7 ТРБ	62 425,7 ТРБ	62 425,7 ТРБ	65 110,0 ТРБ	67 779,5 ТРБ	70 287,3 ТРБ

1	2	3	4	5	6	7	8	9	10	11	12	13	14	15	16	17	18	19
ремонт үткә- рүгә) субси- диялар би- рү																		
Өлкәннәргә кичектергә- сез социаль һәм медицина- социаль хезмәтләр күрсәтү өчен мобиль нигездә со- циаль хез- мәтләр күр- сәтүче со- циаль хез- мәт күрсәтү учреждение- ләрепөч мобиль бри- гадалары өчен авто- мобиль транспорты сатып алу	ТР XXЭБТИ ҺСЯМ	2014 ел	Өлкәннәргә кичектергә- сез социаль һәм медицина-социаль хезмәтләр күрсәтү бунча мобиль брига- далар эшчәнлеген тәз- мин итү өчен яңа автотранспорт белән жиһазландырылган социаль хезмәт күрсә- түче территориаль комплексны үзәкләр- нен чагыштырма авырлыгы, %	11.1	46.6	-	-	-	-	-	-	13 871,9 ТРБ	-	-	-	-	-	-
												13 871,9 ПФБ	-	-	-	-	-	-
Ярдәмче программа бунча барлыгы, шул исәптән:												3 187 086,525	3 408 478,7	3 700 135,7	4 266 980,1	4 450 460,2	4 632 929,0	4 804 347,4
Татарстан Республикасы бюджеты												3 173 214,625	3 408 478,7	3 700 135,7	4 266 980,1	4 450 460,2	4 632 929,0	4 804 347,4
Россия Федерациясе Пенсия фонды бюджеты												13 871,9						

*Россия Федерациясе Президентының «Дәүләт социаль сәясәттен тормышка ашыру чаралары турында» 2012 ел. 7 май. 597 нче Указы нигезендә социаль хезмәткәрләр хезмәте өчен түләүне арттыруга бюджет ассигнованиеләре күрсәтелгән.

Файдаланылган кыскартылмалар исемлеге:

ТР XXЭБТИҺСЯМ – Татарстан Республикасының Хезмәт, халыкны эш белән тәзмин итү һәм социаль яклау министрлыгы;

ТРБ – Татарстан Республикасы бюджеты;

ПФБ – Россия Федерациясе Пенсия фонды бюджеты.

«2014 елга үсешләрендә һәм сәламәтлекләрендә тайпылышлар булган балалар тәрбияләүче гаиләләргә яшәү урыны буенча ведомствоара патронажлык итеп тору системасын формалаштыру комплексы программасы» ярдәмче программасы

Ярдәмче программа паспорты

Ярдәмче программаның исеме	2014 елга үсешләрендә һәм сәламәтлекләрендә тайпылышлар булган балалар тәрбияләүче гаиләләргә яшәү урыны буенча ведомствоара патронажлык итеп тору системасын формалаштыру комплексы программасы (алга таба – Ярдәмче программа)
Ярдәмче программаның дәүләт заказчысы-яраштыручысы	Татарстан Республикасының Хезмәт, халыкны эш белән тәэмин итү һәм социаль яклау министрлыгы
Ярдәмче программаның дәүләт заказчылары	Татарстан Республикасының Хезмәт, халыкны эш белән тәэмин итү һәм социаль яклау министрлыгы, Татарстан Республикасының Сәламәтлек саклау министрлыгы
Ярдәмче программаның максаты	Үсешләрендә һәм сәламәтлекләрендә тайпылышлар булган балалар тәрбияләүче гаиләләрне тәэмин итеп тору буенча ведомствоара хезмәттәшлек итү механизмын булдыру
Ярдәмче программаның бурычлары	<ol style="list-style-type: none"> 1. Ведомствоара хезмәттәшлек итү нигезендә Татарстан Республикасы муниципаль берәмлекләрендә яшәү урыны буенча үсешләрендә һәм сәламәтлекләрендә тайпылышлар булган балаларны өзлексез тернәкләндерү һәм аларның гаиләләренә ярдәм күрсәтү системасын оештыру; 2. Яшьли диагностикалауның, 0 яшьтән 4 яшькә кадәрге балаларда балалар инвалидлыгына китерә торган авыруларны дөвалауның, мөмкинлекләре чикләнгән бала һәм аның ата-анасы белән мөмкин кадәр иртәрәк коррекцияләү һәм тернәкләндерү эшенең камилләштерелгән методларын һәм формаларын кертәп тәэмин ителә торган яшьтән үк чара күрү хезмәтенен өч дәрәжәле системасын үстерү; 3. Үсешләрендә һәм сәламәтлекләрендә тайпылышлар булган балалар тәрбияләүче гаиләләрне өйдә тәэмин итеп тору буенча мобиль күчмә патронаж хезмәтләре эшен оештыру; 4. Үсешләрендә һәм сәламәтлекләрендә тайпылышлар булган балалар тәрбияләүче гаиләләргә яшәү урыны буенча ведомствоара патронажлык итеп тору хезмәтен булдыру;

	<p>5. Үсешләрендә һәм сәламәтлекләрендә тайпылышлар булган балаларны һәм аларның гаилә әгъзаларын жәмгыятькә адаптацияләү һәм интеграцияләү программаларын тормышка ашыру;</p> <p>6. Халыкка социаль хезмәт күрсәтү буенча комплекслы үзәкләр каршында үсешләрендә һәм сәламәтлекләрендә тайпылышлар булган бала тәрбияләүче гаилә проблемаларын хәл итү буенча жәмгыять ресурсларын активлаштыру өчен ихтыярий затлар отрядларын жәлеп итү</p>
<p>Ярдәмче программаны тормышка ашыру вакытлары һәм этаплары</p>	<p>2014 ел</p>
<p>Еллар һәм чыганаclar буенча бүлеп, Ярдәмче программаны финанслау күләмнәре</p>	<p>Ярдәмче программаны финанслауның гомуми күләме 14 457,612 мең сум тәшкил итә, шул исәптән Татарстан Республикасы бюджеты акчасы исәбеннән – 12 803,075 мең сум, бюджеттан тыш чыганаclar исәбеннән – 1 654,537 мең сум (2013 елда Тормыш хәле авыр булган балаларга ярдәм фондыннан алынган тотылмый калган акча)</p>
<p>Еллар буенча бүлеп, Ярдәмче программаның максатларын һәм бурычларын тормышка ашырудан көтелә торган соңгы нәтижәләр (нәтижәләрне бәяләү индикаторлары)</p>	<p>Ярдәмче программаны тормышка ашыру түбәндәгеләргә ирешергә ярдәм итәчәк:</p> <p>сәламәтлекләренә мөмкинлекләре чикләнган 4 яшькә кадәрге балаларның гомуми санында яшәтән үк чара күрү кабинетларында тернәкләндерү хезмәтләре күрсәтүдән файдаланган сәламәтлекләренә мөмкинлекләре чикләнган 4 яшькә кадәрге балаларның чагыштырма авырлыгын 2014 елда 11,0 процентка кадәр житкерүгә;</p> <p>2014 ел эчендә Ведомствоара патронажлык итеп тору хезмәте тарафыннан ачыкланганнар һәм исәпкә куелганнар арасыннан үсешләрендә һәм сәламәтлекләрендә тайпылышлар булган балаларны ведомствоара патронажлык итеп торуга 100 процент күләмендә тартуны тәмин итүгә;</p> <p>Ведомствоара патронажлык итеп тору хезмәте тарафыннан хезмәт күрсәтелә торган гаиләләренә гомуми саныннан социаль хезмәт күрсәтү учреждениеләренә көндөз була торган бүлекләрендә социаль хезмәтләр күрсәтүдән файдаланган (баланың авыруы дәрәжәсе нинди булуын исәпкә алып) үсешләрендә һәм сәламәтлекләрендә тайпылышлар булган балалар тәрбияләүче гаиләләренә чагыштырма авырлыгын 2014 елда 90 процентка кадәр житкерүгә</p>

I. Ярдәмче программаны тормышка ашыру өлкәсе тасвирламасы.

Ярдәмче программа хәл итәргә йөз тоткан проблемалар

2020 елга кадәр Татарстан Республикасын социаль-икътисадый үстерү буенча стратегик юнәлешләрнең берсе булып тормыш хәле авыр булган гражданның, шул исәптән сәламәтлекләренә мөмкинлекләре чикләнгән бала тәрбияләүче гаиләләрнең тереклек эшчәнлегендәге тискәре тенденцияләргә киметү тора.

2013 елда Татарстан Республикасында мөмкинлекләре чикләнгән балаларның барлык саны 14 225 кеше иде, бу 2012 ел белән чагыштырганда 1,7 процентка артыграк.

Сонгы өч ел эчендә Татарстан Республикасында беренче тапкыр инвалид дип танылган балалар яшендәге затларның абсолют саны кимү күзәтелми.

Татарстан Республикасының Баш медицина-социаль экспертиза бюросы мәгълүматлары буенча, 2013 елда тикшерелгән балаларның гомуми саныннан 1 947 се инвалид дип танылган, бу 2009 ел белән чагыштырганда 12 процентка күбрәк (2009 елда – 1 732 бала иде).

2013 елда кабат инвалид дип танылган балалар саны 5 969 кеше, ягъни «инвалид бала» категориясен билгеләү өчен кабат тикшерелгәннәр саныннан 86,7 процент тәшкил итә.

Якынча 3000 баланың (Татарстан Республикасындагы барлык инвалид балаларның 20 проценты) үсешендә һәм сәламәтлегендә күп төрле житешсезлекләр бар, шул исәптән 700 бала – Казан шәһәренә, шулардан якынча тиешенчә 340 һәм 80 бала сирәк очрый торган генетик авырулар белән авырый.

Инвалид бала статусы булган балалардан тыш, тагын 7 - 8 процент укырга сәләтсез балаларны, үз-үзләрен тотал алмауда һәм үсешләрендә башка кимчелекләрдә чагыла торган чикле мөмкинлекләргә ия булган балаларны исәпкә алсак, республикада барлык балаларның якынча 10 проценты диярлек комплекслы социаль-медицина тернәкләндерүенә мохтаж булу ачык күренә һәм моның өчен инвалидлаштыру хәлләрен профилактикалау чараларын формалаштыру таләп ителә.

Инвалид баланы тернәкләндерү чараларын тормышка ашыру буенча дәүләт гарантиясен тәэмин итүдә төп инструмент булып тернәкләндерүнең шәхси программасы тора.

Тернәкләндерү чаралары медицина учреждениеләре һәм социаль хезмәтләр арасында өзлексез тормышка ашырыла. Балалар дәвалану-профилактика учреждениеләре, мөмкинлекләре чикләнгән балалар һәм яшүсмерләр өчен тернәкләндерү үзәкләре базасында тернәкләндерүнең төп курсы үткәннән соң республиканың 25 муниципаль берәмлегендә халыкка социаль хезмәт күрсәтүче комплекслы үзәкләр каршында эшләп торучы социаль-тернәкләндерү бүлекләренә

жибәрелә.

Яшьтән үк чара күрү проблемасын хәл итү буенча нәтижәле ведомствоара хезмәттәшлек итү мәсьәләләре республикада элеккечә актуаль булып кала. Балалар инвалидлыгы проблемаларының медицинага һәм социаль өлкәгә караган өлешләре аеруча әһәмиәтле. Моның белән бергә, инвалид балаларга һәм сәламәтлекләренен мөмкинлекләре чикләнган сабый балаларга системалы ярдәм күрсәтүнен, реабилитацияләүнен һәм тернәкләндерүнен, аларны жәмгыятькә интеграцияләүнен максаты булып балалар потенциалын (хәрәкәтләнү, коммуникация, танып-белү мөмкинлекләрен, көндәлек тормышта һәм үзара социаль хезмәттәшлек итү күнекмәләрен) мөмкин булган кадәр үстерү тора.

2012 – 2013 елларда Татарстан Республикасы Министрлар Кабинетының «2012-2014 елларга үсешләрендә һәм сәламәтлекләрендә тайпылышлар булган балалар тәрбияләүче гаиләләргә яшәү урыны буенча ведомствоара патронаж тәэмин итү системасын формалаштыру комплекслы программасы» озак вакытлы максатчан программасын раслау турында» 2012 ел, 16 ноябрь, 991 нче карары нигезендә Фондның финанс (грант) ярдәме белән республикада «2012 - 2014 елларга үсешләрендә һәм сәламәтлекләрендә тайпылышлар булган балалар тәрбияләүче гаиләләргә яшәү урыны буенча ведомствоара патронажлык итеп торучу системасын формалаштыру комплекслы программасы» озак вакытлы максатчан программасын (алга таба – Комплекслы программа) тормышка ашыру буенча актив эш башкарылды.

Аны тормышка ашыруда республиканың 8 муниципаль берәмлеге: «Казан шәһәре» һәм «Яр Чаллы шәһәре» шәһәр округлары, Чистай, Зәй, Бөгелмә, Түбән Кама, Алабуга һәм Менделеевск муниципаль районнары катнашты.

Бу карар белән эксперименталь майданчыклар - республиканың сәламәтлек саклау һәм социаль хезмәт күрсәтү учреждениеләре билгеләнде, алар базасында этаплап программа чаралары үткәрелде.

2012 – 2014 елларда Комплекслы программаны тормышка ашыруда республиканың 19 учреждениесе: 11 сәламәтлек саклау учреждениесе һәм 8 социаль хезмәт күрсәтү учреждениесе катнашты.

Ике ел эчендә үсешләрендә һәм сәламәтлекләрендә тайпылышлар булган балалар тәрбияләүче гаиләләргә яшәү урыны буенча ведомствоара патронажлык итеп торучу буенча өч дәрәжәле система сынап каралды:

тәэмин итеп торучуның беренче баскычы – сәламәтлек саклау учреждениеләре тарафыннан яшьтән үк чара күрү хезмәте технологиясен куллану;

йөкле хатыннары өчен бала тудыруга кадәрге патронажны, бала тугач 0 яшьтән 2 яшькә кадәрге бала патронажын: бала тудыру йорты – балалар поликлиникасы – тернәкләндерү үзәге комплексы базасында сәламәтлекләренен мөмкинлекләре

чиклэнгэн балаларны комплекслы тернэклэндерү һәм тээмин итеп торуны оештыру; икенче баскыч – яшьтән үк чара күрү хезмәте һәм өйгә килеп ярдәм күрсәтү хезмәте белгечләре тарафыннан бергәләп гаиләләргә патронажлык итүне гамәлгә ашыру;

2 яшьтән алып 3 яшь 11 айга кадәрге баланы һәм аның гаиләсе әгъзаларын яшьтән үк чара күрү һәм өйгә килеп ярдәм күрсәтү хезмәте белгечләре тарафыннан бергәләп тээмин итү;

өченче баскыч – социаль хезмәт күрсәтү учреждениеләре тарафыннан өйгә килеп ярдәм күрсәтү хезмәте технологиясен куллану.

Балага 4 яшь тулганнан соң, баланын функциональ кимчелекләре булса, яшьтән үк чара күрү хезмәте гаиләне тээмин итеп торуны өйгә килеп ярдәм күрсәтү хезмәтенә тапшыра.

Барлык баскычларда эш күчмә һәм ярымстационар формада алып барыла.

Комплекслы программа кысаларында 2012 - 2013 елларда кертелгән үсешләрендә һәм сәламәтлекләрендә тайпылышлар булган балаларны тээмин итеп торуның ведомствоара системасы нәтижәлелеге база мәйданчыклары эшчәнлеге нәтижәләре белән раслана.

Республиканың 8 муниципаль районында ведомствоара тээмин итеп торуга мохтаж булган сәламәтлекләренә мөмкинлекләре чиклэнгән балаларның ведомствоара мәгълүматлар банкы төзелде; 6 муниципаль районда эшләре сәламәтлекләренә мөмкинлекләре чиклэнгән балалы гаиләләргә ярдәм күрсәтү программасын адреслы гамәлгә ашыруда булышкан жирле тернэклэндерү комитетлары төзелде һәм актив эшли; яшьли диагностикалауның, 0 яшьтән 4 яшькә кадәрге балалар авыруларын дөвалауның камилләштерелгән методларыннан һәм формаларыннан файдаланып, яшьтән үк чара күрү хезмәтенә өч дәрәжәле системасы эшли; республиканың сәламәтлек саклау учреждениеләре базасында 9 яшьтән үк чара күрү кабинеты эше оештырылган (шул исәптән 3 се яңа ачылган). «Сонатал» программасы кысаларында сәламәтлек саклау учреждениеләре тарафыннан бала яралгысында тумыштан килә торган авыруларны диагностикалау һәм 5 643 йөкле хатын-кызны бала табуга әзерләү; тиешенчә яңа туган 71 600 һәм 71 393 балага неонаталь һәм аудиологик скрининг үткәрелгән.

2012 – 2013 елларда Комплекслы программаны тормышка ашыру кысаларында республикадагы 8 муниципаль районның 6 сында сәламәтлекләренә мөмкинлекләре чиклэнгән балалар тәрбияләүче гаиләләрне яшьтән үк чара күрү хезмәте һәм өйгә килеп ярдәм күрсәтү хезмәте белгечләре тарафыннан бергәләп тээмин итү оештырылды.

Социаль хезмэт күрсөтү учреждениеләре базасында яна хезмәтләр һәм кабинетлар булдырылды, аларның белгечләре сәламәтлекләренәң мөмкинлекләре чикләнән балалар тәрбияләүче гаиләләр белән уңышлы эшләр тора.

Шулай итеп, 2012 елда белем бирү учреждениеләренә йөрми торган сәламәтлекләренәң мөмкинлекләре чикләнән, үсешләрендә һәм сәламәтлекләрендә күп төрле житешсезлекләр булган балалары (алга таба – максатчан төркемдәге балалар) 70 гаиләләргә патронажлык иткән өйдә килеп ярдәм күрсөтү хезмәтләре оештырылды, 2013 елда максатчан төркемдәге балалары 99 гаиләнен 30 проценты сәламәтлек саклау һәм социаль хезмэт күрсөтү өлкәсе белгечләре тарафыннан бергәләп тәмин итеп торылды. Комплекслы программа тормышка ашырылган ике ел эчендә 2 465 тапкыр өйгә килеп ярдәм күрсөтү оештырылды.

Мобиль бригадалар төзелде, алар максатчан төркемдәге балалары гаиләләргә 570 тапкыр барды, шулай ук инвалидка әйләнү куркынычы югары булган балалар (алга таба – үсешләрендә һәм сәламәтлекләрендә житешсезлекләр булган балалар) һәм инвалид балалар тәрбияләүче гаиләләренәң өйләренә барып 153 тапкыр ярдәм күрсәтелде.

Сәламәтлекләренән мөмкинлекләре чикләнән балалар тәрбияләүче ата-аналар өчен 8 консультация-өйрөтү бүлмәләре эшли; ике ел эчендә максатчан төркемдәге балалары 138 гаилә һәм үсешләрендә һәм сәламәтлекләрендә житешсезлекләр булган балалар тәрбияли торган 565 гаилә хезмэт күрсөтүдән файдаланды.

Лекотекалар оештырылды, аларда 1 809 дәрес оештырылды, аларга максатчан төркемдәге 101 бала, үсешләрендә һәм сәламәтлекләрендә житешсезлекләр булган 613 бала тартылды.

Көндөз була торган бүлекләр ачылды. 2013 елда көндөз була торган бүлекләрдә максатчан төркемдәге 160 бала һәм үсешләрендә һәм сәламәтлекләрендә житешсезлекләр булган 757 бала катнашында 1441 дәрес үткәрелде.

8 территорияль эш белән тәмин итү үзәгенә сәламәтлекләренәң мөмкинлекләре чикләнән ата-аналар исемлекләре жибәрелде. Ике ел эчендә сәламәтлекләренәң мөмкинлекләре чикләнән бала тәрбияләүче 178 ата-анага һөнәри консультация бирелде, 18 ата-ана эшкә урнаштырылды.

Сәламәтлекләренән мөмкинлекләре чикләнән балалар тәрбияләүче гаиләләргә 8 ихтыярий отрядтан 140 тан артык волонтер актив ярдәм итә. Алар анимация чаралары үткәрә, сәламәтлекләренәң мөмкинлекләре чикләнән кешеләргә түземле һәм дустанә мөнәсәбәт булдыру тәжрибәсен тарата, хәйрия акцияләре үткәрә.

Авыр, ләкин нәтижәле эш йомгаклары үсешләрендә һәм сәламәтлекләрендә житешсезлекләр булган балаларны тәмин итеп тору буенча эш системасы дәрес сайлану һәм бу тәжрибәне республикада таратырга кирәк булу турында сөйли.

2012 – 2013 елларда комплекслы программа чараларын тормышка ашыруга Фонд 27 700,0 мең сум күләмендә акча бүлеп бирде. Бу акча тернәкләндерү жиһазлары һәм автомобильләр сатып алуға, белгечләрне өйрәтүгә түләүгә, жәлеп ителгән белгечләр (логопед, табиб-невролог, дэвалау-физик культура инструкторы) күрсәтә торган хезмәтләргә түләү өчен тотылды.

Татарстан Республикасында Комплекслы программаны тормышка ашыру нәтижәсендә сәламәтлекләренә мөмкинлекләре чикләнгән балаларга ярдәм күрсәткәндә беренче тапкыр нәтижәсе индикаторларның мәгънәләре, Комплекслы программа кысаларында белгечләр күрсәтә торган хезмәтләргә ихтыяжның зур булуы белән раслана торган ведомствоара хезмәттәшлек механизмы булдырылды, сәламәтлек саклау һәм социаль яклау системасында балаларның реалы инклюзиясе өчен шартлар тудырылды. Сәламәтлек саклау һәм социаль яклау өлкәсе белгечләре хәзер заманча, шул исәптән төбәк шартларына жайлаштырылган уникаль чит ил технологияләре буенча эшли, шуна күрә алар күрсәтелә торган ярдәмне тагын да адреслырак һәм нәтижелерәк итә ала.

Максатчан төркемдәге балалар тәрбияләүче гаиләләр арасындагы киеренкелектән сәламәтлек саклау һәм социаль хезмәт күрсәтү учреждениеләрендә заманча тернәкләндерү жиһазлары ярдәмендә социаль хезмәтләр күрсәтү, алардан файдалана алу дәрәжәсен күтәрү аркасында күзгә күренеп кимүе Комплекслы программаның зур уңышы булып тора.

Фонд тарафыннан Комплекслы программага финанс ярдәме күрсәтү нәтижәсендә эксперименталь база мәйданчыкларының матди-техник базасы шактый яхшыртылды, моның өчен Татарстан Республикасы бюджетыннан өстәмә акча бүлеп бирү дә таләп ителмәде.

Шулай да, «Бюджет процессы камилләштерелүгә бәйле рәвештә, Россия Федерациясе Бюджет кодексына һәм Россия Федерациясенә аерым закон актларына үзгәрешләр кертү турында» 2013 ел, 7 май, ФЗ-104 нче Федераль закон үз көченә керү белән 2014 елдан федераль һәм төбәк дәрәжәләрендә дәүләт программаларын формалаштыруның һәм тормышка ашыруның хокукый нигезләре кертелү белән бер үк вакытта озак вакытлы максатчан программалар формалаштыруның һәм тормышка ашыруның хокукый нигезләре төшереп калдырылды.

Татарстан Республикасы Министрлар Кабинетының 2013 ел, 23 декабрь, 1023 нче карары белән расланган 2014 – 2020 елларга «Татарстан Республикасы гражданнына социаль ярдәм күрсәтү» дәүләт программасы (алга таба – Программа) кабул ителү белән Комплекслы программа үз көчен югалтты.

Комплекслы программаның 2014 елда үткәрергә планлаштырылган, шул исәптән 1 654,537 мең сум күләмдә Фонд исәбеннән финанслана торган чаралар үткәрелми калды.

«Халыкка социаль-психологик ярдәм күрсәтү буенча «Зеркало» республика үзәге» дәүләт автоном социаль хезмәт күрсәтү учреждениесенә Комплекслы программаны кертүне оештыру-методик яктан тәэмин итү функцияләре беркетелгән, шул исәптән:

семинарлар (оештыру, проектлы, өйрәткеч) һәм киңәшмәләр оештыру;
методик фонд төзү; сайтка мәгълүмати һәм техник ярдәм күрсәтү;
сәламәтлекләренә мөмкинлекләре чикләнгән балалар тәрбияләүче ата-аналар өчен консультатив-өйрәтү бүлмәләрендә һәм лекотекада эш оештыру;

программа чараларын тормышка ашыручы белгечләргә супервизор ярдәме күрсәтүне оештыру;

Казан шәһәрәндә волонтерлар отрядын төзү.

Комплекслы программа чараларын тормышка ашыруда сәламәтлекләренә мөмкинлекләре чикләнгән балалар тәрбияләүче гаиләгә сәламәтлекләренә мөмкинлекләре чикләнгән кешеләргә карата түземле һәм дустанә мөнәсәбәтне үстерүдә, социаль-мәдәни анимация рәвешендә ижади тернәкләндерүнең төрле формаларын (бәйрәмнәр, фестивальләр, форумнар, акцияләр һ.б.) үткәрүдә волонтерлар, шул исәптән баланың ассистенты буларак, саллы ярдәм күрсәтте.

2014 елда Комплекслы программа белән күздә тотылган чараларны тормышка ашыруны төгәлләү, көтелә торган соңгы нәтижеләргә ирешү, максатчан төркемдәге балалар тәрбияләүче гаиләләрне тәэмин итеп торуның ведомствоара хезмәттәшлек механизмын булдыру буенча унай тәҗрибә тарату, 2014 елда Фондтан грант рәвешендә 5 487,032 сумлык финанслашу алу максатыннан чыгып, Программа составында «2014 елга үсешләрендә һәм сәламәтлекләрендә тайпылышлар булган балалар тәрбияләүче гаиләләрне яшәү урыны буенча ведомствоара патронаж тәэмин итеп тору системасын формалаштыру комплекслы программасы» дигән аерым ярдәмче программа (алга таба – Ярдәмче программа) эшләнде.

II. Ярдәмче программаның максаты, бурычлары, программа чаралары, көтелә торган соңгы нәтижеләрне тасвирлау, аны тормышка ашыру вакытлары һәм этаплары

Ярдәмче программаның максаты – үсешләрендә һәм сәламәтлекләрендә тайпылышлар булган балалар тәрбияләүче гаиләләрне тәэмин итеп тору буенча ведомствоара хезмәттәшлек итү механизмын булдыру.

Ярдәмче программаның бурычлары:

ведомствоара хезмэттэшлек нигезендә Татарстан Республикасы муниципаль берәмлекләрендә яшәү урыны буенча үсешләрендә һәм сәламәтлекләрендә тайпылышлар булган балаларны өзлексез тернәкләндерү системасын һәм аларның гаиләләренә ярдәм күрсәтүне оештыру;

яшьли диагностикалауның, 0 яшьтән 4 яшькә кадәрге балаларда балалар инвалидлыгына китерә торган авыруларны дөвалауның, мөмкинлекләре чикләнгән бала һәм аның ата-анасы белән мөмкин кадәр иртәрәк коррекцияләү һәм тернәкләндерү эшенең камилләштерелгән методларын һәм формаларын керттеп тәмин ителә торган яшьтән үк чара күрү хезмәтенең өч дәрәжәле системасын үстерү;

үсешләрендә һәм сәламәтлекләрендә тайпылышлар булган балалар тәрбияләүче гаиләләргә мобиль күчмә патронаж хезмәтләре эшен оештыру;

үсешләрендә һәм сәламәтлекләрендә тайпылышлар булган балалар тәрбияләүче гаиләләргә яшәү урыны буенча ведомствоара патронажлык итеп тору хезмәтен булдыру;

үсешләрендә һәм сәламәтлекләрендә тайпылышлар булган балаларны һәм аларның гаиләләре аңзаларын жәмгыятькә адаптацияләү һәм интеграцияләү программаларын тормышка ашыру;

халыкка социаль хезмәт күрсәтү комплекслы үзәкләре каршында үсешләрендә һәм сәламәтлекләрендә тайпылышлар булган бала тәрбияләүче гаилә проблемаларын хәл итү буенча жәмгыять ресурсларын активлаштыру өчен ихтыярий затлар отрядларын жәлеп итү.

Ярдәмче программа кысаларында түбәндәге чаралар гамәлгә ашырыла:

1. Ведомствоара хезмэттэшлек нигезендә Татарстан Республикасы муниципаль берәмлекләрендә үсешләрендә һәм сәламәтлекләрендә тайпылышлар булган балаларны өзлексез тернәкләндерү һәм аларның гаиләләренә яшәү урыны буенча ярдәм күрсәтү системасын оештыру.

1.1. Ярдәмче программаны тормышка ашыру буенча эшче төркемнең еллык ачык киңәшмәсен үткөрү;

1.2. Яңа кертелә торган хезмәтләргә тикшерү максатында бару;

1.3. Сәламәтлекләренең мөмкинлекләре чикләнгән балалар тәрбияләүче гаиләләргә ведомствоара патронажлык итеп тору хезмәтләре эшчәнлеген оештыру максатларында ведомство норматив актларын кабул итү;

2. Яшьли диагностикалауның, 0 яшьтән 4 яшькә кадәрге балаларда балалар инвалидлыгына китерә торган авыруларны дөвалауның, мөмкинлекләре чикләнгән бала һәм аның ата-анасы белән мөмкин кадәр иртәрәк коррекцияләү һәм тернәкләндерү эшенең камилләштерелгән методларын һәм формаларын керттеп

тәэмин ителә торган яшьтән үк чара күрү хезмәтенәң өч дәрәжәле системасын үстерү.

2.1. Хатын-кызлар консультациясе – бала тудыру йорты – балалар хастаханәсе – балалар поликлиникасы – тернәкләндерү үзәге – шифаханә комплексы базасында яшьтән үк чара күрү хезмәтен алга таба үстерү;

2.1.1. «Сонатал» программасы – бала тапканга кадәрге диагностика;

2.1.2. Бала яралгысынын тумыштан килә торган авыруларына пренаталь (бала тапканга кадәр) диагностика үткәрү һәм йөкле хатынны бала тудыруга әзерләү;

2.1.3. Балаларның яши башлаган беренче көннәрендә тумыштан килә торган авыруларын ачыклау максатыннан тикшерү;

2.1.3.1. Аудиологик скрининг;

2.1.3.2. Неонаталь скрининг;

2.1.4. «Татарстан Республикасы Сәламәтлек саклау министрлыгының Балалар республика клиник хастаханәсе» дәүләт автоном сәламәтлек саклау учреждениесе (Казан шәһәре) базасында, яшьтән үк чара күрү технологиясен кулланып, үсешләрендә тайпылышлар булган балаларны комплекслы тернәкләндерү;

2.1.5. «8 нче балалар шәһәр хастаханәсе» дәүләт автоном сәламәтлек саклау учреждениесе (Казан шәһәре), «Кама балалар медицина үзәге» дәүләт автоном сәламәтлек саклау учреждениесе (Яр Чаллы шәһәре) базасында, яшьтән үк чара күрү технологиясен кулланып, үсешләрендә тайпылышлар булган балаларны комплекслы тернәкләндерү;

2.1.6. Яшьтән үк чара күрү хезмәтен алга таба үстерү, камилләштерү һәм киңәйтү;

2.1.6.1. «Республика балалар психоневрология шифаханәсе» дәүләт автоном сәламәтлек саклау учреждениесе (Казан шәһәре) базасында, яшьтән үк чара күрү технологиясен кулланып, үсешләрендә тайпылышлар булган балаларны комплекслы тернәкләндерү;

2.1.6.2. Республика балалар амбулатория-поликлиника учреждениеләре базасында, яшьтән үк чара күрү технологиясен кулланып, үсешләрендә тайпылышлар булган балаларны диагностикалау һәм комплекслы тернәкләндерү: яшьтән үк чара күрү хезмәтен алга таба үстерү;

2.1.6.3. Яңа яшьтән үк чара күрү (яшьтән үк чара күрү технологиясен кулланып, үсешләрендә тайпылышлар булган балаларны диагностикалау һәм комплекслы тернәкләндерү) кабинетларын ачу һәм аларның эшен оештыру;

2.1.7. «Республика сабыллар йорты, махсулаштырылган» дәүләт автоном сәламәтлек саклау учреждениесе базасында, яшьтән үк чара күрү технологиясен кулланып, үсешләрендә тайпылышлар булган, ата-ана кайгыртуыннан мәхрүм калган балаларны комплекслы тернәкләндерү.

3. Сәламәтлекләренең мөмкинлекләре чиклэнгән балалар тәрбияләүче гаиләләргә өйдә мобиль күчмә тәэмин итеп тору хезмәтләре эшен оештыру;

3.1. Сәламәтлекләренең мөмкинлекләре чиклэнгән балалар тәрбияләүче гаиләләргә өйдә патронаж хезмәте күрсәтү хезмәтләре эшчәнлеген оештыру;

3.2. Сәламәтлекләренең мөмкинлекләре чиклэнгән балалар тәрбияләүче гаиләләргә яшәү урыны буенча патронажлык итеп тору технологиясе буенча белгечләр өчен база белем бирү курсларын үткәрү;

3.3. Өйгә килеп ярдәм күрсәтү хезмәте белгечләре тарафыннан максатчан төркемдәге балалар тәрбияләүче гаиләләргә патронажлык итү;

3.4. Сәламәтлекләренен мөмкинлекләре чиклэнгән балалар тәрбияләүче ата-аналар өчен консультация-өйрәтү кабинетлары эшчәнлеген оештыру;

3.5. «Халыкка социаль-психологик ярдәм күрсәтү буенча «Зеркало» республика үзәге» дәүләт автоном социаль хезмәт күрсәтү учреждениесе каршындагы Ведомствоара супервизорлык хезмәтен төзү аша супервизорлык ярдәме күрсәтүнең өч дәрәжәле системасын оештыру;

3.6. Республикада технологияне кертүдә катнашучы белгечләр өчен (тормышка ашырыла торган бөтен чор эчендә) сәламәтлекләренең мөмкинлекләре чиклэнгән балалар тәрбияләүче гаиләләргә яшәү урыны буенча ведомствоара патронажлык итеп тору хезмәте сайтына мәгълүмати һәм техник ярдәм күрсәтү;

3.7. Үсешләрендә һәм сәламәтлекләрендә тайпылышлар булган балалар тәрбияләүче гаиләләргә яшәү урыны буенча ведомствоара патронажлык итеп тору республика хезмәте белгечләре өчен методик, фәнни әдәбият һәм өйрәткеч видеодәресләр фондын актуальләштерү;

4. Үсешләрендә һәм сәламәтлекләрендә тайпылышлар булган балалар тәрбияләүче гаиләләргә яшәү урыны буенча ведомствоара патронажлык итеп тору хезмәтен булдыру.

4.1. Ярдәмче программаны социаль хезмәт күрсәтү һәм сәламәтлек саклау учреждениеләре эшчәнлегенә кертү буенча еллык республика оештыру семинарын үткәрү;

4.2. Ярдәмче программаны тормышка ашыруны оештыру ягыннан тәэмин итү буенча проект семинарларын үткәрү;

4.3. Бергәләп патронажлык итү мәсьәләләрен хәл итү буенча яштыган үк чара күрү һәм өйгә килеп ярдәм күрсәтү хезмәтләренең ведомствоара кинәшмәләрен үткәрү;

4.4. Яштыган үк чара күрү, өйгә килеп ярдәм күрсәтү хезмәтләренен һәм башка ведомстволар белгечләренең тәэмин итеп торуына мохтаж булган сәламәтлекләренең мөмкинлекләре чиклэнгән балаларның ведомствоара мәгълүматлар банкын булдыру;

4.5. Муниципаль берәмлекләрдә жирле тернәкләндерү комитетлары эшен оештыру;

4.6. Супервизорлар һәм методистлар өчен оештыру һәм методик супервизияләр үткөрү;

4.7. Эксперименталь майданчылар эшчәнлеге турында мәгълүматлар жыю, аларны кулланышка кертү нәтижәләрен күзәтеп тору, нәтижәлелеген мониторинглау һәм бәяләү, хисаплар (шул исәптән финанс хисапларын) эзерләү, алар белән идарә итү механизмнары һәм аларны норматив-хокукый тәэмин итү буенча тәкъдимнамәләр, белгечләрнең эш регламентын (Ярдәмче программа тормышка ашырылган бөтен чор эчендә) эзерләү.

5. Үсешләрендә һәм сәламәтлекләрендә тайпылышлар булган балаларны һәм аларның гаилә әгъзаларын жәмгыятькә адаптацияләү һәм интеграцияләү программаларын тормышка ашыру.

5.1. Халыкка социаль хезмәт күрсәтү буенча территориаль комплекслы үзәкләр базасында сәламәтлекләренең мөмкинлекләре чикләнгән балалар, шул исәптән максатчан төркемдәге балалар өчен көндөз була торган бүлекләр эшчәнлеген оештыру;

5.2. Сәламәтлекләренең мөмкинлекләре чикләнгән балалар белән эшләүдә инновацион социаль технологияләрдән файдалану буенча социаль хезмәт күрсәтү учреждениеләре белгечләре өчен өйрәтү семинары үткөрү;

5.3. Үстерү һәм тернәкләндерү жиһазларыннан, лекотекадан файдаланып, социаль хезмәт күрсәтү учреждениеләре базасында, шул исәптән көндөз була торган бүлекләрдә, сәламәтлекләренең мөмкинлекләре чикләнгән балалар белән дәресләр оештыру;

5.4. Сәламәтлекләренең мөмкинлекләре чикләнгән балалар тәрбияләүче ата-аналарга ярдәм күрсәтү программаларын тормышка ашыру;

5.4.1. Сәламәтлекләренең мөмкинлекләре чикләнгән балалар тәрбияләүче ата-аналарның үзара ярдәмләшү клублары эшчәнлеген оештыру;

5.5. Сәламәтлекләренең мөмкинлекләре чикләнгән балалар тәрбияләүче гаиләләргә һөнәри консультацияләр бирүне оештыру.

6. Халыкка социаль хезмәт күрсәтү буенча территориаль комплекслы үзәкләр каршында үсешендә һәм сәламәтлегендә тайпылышлар булган бала тәрбияләүче гаилә проблемаларын хәл итү буенча жәмгыять ресурсларын активлаштыру өчен ихтыярий затлар отрядларын жәлеп итү.

6.1. Сәламәтлекләренең мөмкинлекләре чикләнгән балалар тәрбияләүче гаиләләргә анимация чараларын оештыру һәм үткөрү, сәламәтлекләренең мөмкинлекләре чикләнгән кешеләргә карата түземле һәм дустанә мөнәсәбәтләр

булдыру тәҗрибәсен тиражлау өчен студентлар һәм мәктәп укучылары (80 кеше) арасыннан ихтыярий затларның 8 отряды эшен оештыру;

6.2. Сәламәтлекләренә мөмкинлекләре чикләнгән балаларны интеграцияләү һәм адаптацияләү программаларын тормышка ашыруга волонтерлар җәлеп итү;

6.3. Волонтерлар катнашында белем бирү оешмаларында, югары белем бирүче мәгариф учреждениеләрендә, һөнәр белеме бирү учреждениеләрендә «Толерантлык дәресләре. Дусларыбыз – мөмкинлекләре чикләнгән балалар һәм сәламәтлекләре какшаган балалар» чарасын, шулай ук бу категория белән эшләүче белгечләрдә (табибларда, педагогларда, психологларда, социаль хезмәткәрләрдә) түземле һәм дустанә мөнәсәбәт формалаштыру буенча махсус дәресләр үткөрү.

Максат, бурычлар һәм чаралар яктылыгында Ярдәмче программаны тормышка ашыру нәтижәләрен бәяләү индикаторлары турындагы мәгълүматлар Ярдәмче программага теркәлгән кушымтада китерелә.

Ярдәмче программаны тормышка ашыру вакыты – 2014 ел.

III. Ярдәмче программаның ресурслар белән тәэмин ителешен нигезләү

Ярдәмче программаны финанслауның гомуми күләме 14 457,612 мең сум тәшкил итә, шул исәптән Татарстан Республикасы бюджеты акчасы исәбеннән – 12 803,075 мең сум, бюджеттан тыш чыганаclar исәбеннән – 1 654,537 мең сум (2013 елда Тормыш хәле авыр булган балаларга ярдәм фондыннан алынган тотылмый калган акча)

IV. Ярдәмче программаны тормышка ашыру механизмы

Ярдәмче программаның дәүләт заказчысы-яраштыручысы – Татарстан Республикасының Хезмәт, халыкны эш белән тәэмин итү һәм социаль яклау министрлыгы.

Ярдәмче программаның дәүләт заказчылары - Татарстан Республикасының Хезмәт, халыкны эш белән тәэмин итү һәм социаль яклау министрлыгы (алга таба – ТР ХХЭБТИҺСЯМ) һәм Татарстан Республикасының Сәламәтлек саклау министрлыгы (алга таба – ТР ССМ).

Ярдәмче программаны үтәүчеләр – ТР ХХЭБТИҺСЯМ һәм ТР ССМ ведомство буйсынуындагы учреждениеләр, «Татарстан Республикасы психологлары ассоциациясе» коммерциягә карамаган партнерлыгы (алга таба - Татарстан Республикасы психологлары ассоциациясе).

ТР ССМ квартал саен, хисап кварталыннан соң килүче айның 15 енә кадәр, Татарстан Республикасының Хезмәт, халыкны эш белән тәэмин итү һәм социаль яклау министрлыгына Ярдәмче программаны тормышка ашыру, шулай ук Татарстан Республикасы Министрлар Кабинетының «Татарстан Республикасының дәүләт программалары исемлеген һәм Татарстан Республикасының дәүләт программаларын эшләү, тормышка ашыру һәм нәтижәлелеген бәяләү тәртибен раслау турында» 2012 ел, 31 декабрь, 1199 нчы карары белән расланган Татарстан Республикасының дәүләт программаларын эшләү, тормышка ашыру һәм нәтижәлелеген бәяләү тәртибенә (алга таба – Тәртип) теркәлгән 5 нче кушымтада күрсәтелгән форманы тутырып, финанс чараларыннан файдалануын нәтижәлелеге турында статистика, белешмә һәм аналитик мәгълүмат кертә. ТР ХХЭбТИҺСЯМ квартал саен, хисап кварталыннан соң килүче айның 25 енә кадәр, Тәртиптә теркәлгән 5 нче кушымтада күрсәтелгән форманы тутырып, 2014 – 2020 елларга «Татарстан Республикасы гражданнына социаль ярдәм күрсәтү» дәүләт программасы составындагы Ярдәмче программаны тормышка ашыру һәм финанс чараларыннан файдалануын нәтижәлелеге турында Татарстан Республикасының Икътисад министрлыгына жыелма статистика, белешмә һәм аналитик мәгълүмат кертә.

Ярдәмче программаны тормышка ашыру кысаларында үтәүчеләрнең түбәндәге функцияләргә гамәлгә ашыруы күздә тотыла:

Ярдәмче программаны яраштыру түбәндәгеләргә йөкләнә:

республика дәрәжәсендә – Ярдәмче программаны тормышка ашыру буенча эшчә төркемгә;

муниципаль берәмлекләр дәрәжәсендә – жирле тернәкләндерү комитетларына; хезмәтләрне оештыру-методик һәм белем бирү ягыннан тәэмин итеп торучы, жыелма хисапчылыкны формалаштыру компетенция буенча «Халыкка социаль-психологик ярдәм күрсәтү буенча «Зеркало» республика үзәге» дәүләт автоном социаль хезмәт күрсәтү учреждениесенә һәм ТР ССМ йөкләнә;

хезмәтләрне матди-техник жиһазландыру Татарстан Республикасы психологлары ассоциациясенә йөкләнә;

Ярдәмче программаны тормышка ашыру буенча ведомство буйсынуындагы учреждениеләр эшчәнлеген тикшерүдә тоту түбәндәгеләргә йөкләнә:

социаль хезмәт күрсәтү учреждениеләре өлешендә – «Халыкка социаль-психологик ярдәм күрсәтү буенча «Зеркало» республика үзәге» дәүләт автоном социаль хезмәт күрсәтү учреждениесенә һәм Татарстан Республикасы психологлары ассоциациясенә;

сәламәтлек саклау учреждениеләре өлешендә – ТР ССМ на.

V. Ярдәмче программаның икътисадый һәм социаль нәтижәләлеген бәяләү

Ярдәмче программаның социаль-икътисадый нәтижәләлеген түбәндәгелә күрсәткеләр белән бәяләнә:

ведомствоара хезмәттәшлек нигезендә Татарстан Республикасының 8 муниципаль районында яшәү урыны буенча үсешләрендә һәм сәламәтлекләрендә тайпылышлар булган балаларга һәркем алырлык һәм нәтижәле медицина һәм социаль тернәкләндерүен һәм аларның гаиләләренә ярдәм күрсәтүне тәмин итү;

үсешләрендә һәм сәламәтлекләрендә тайпылышлар булган балаларның сәламәтлекләре торышын яхшырту, аларның тернәкләнү потенциалын максималь дәрәжәдә үстерү, социаль статусларын күтәрү;

республиканың дәүләт сәламәтлек саклау һәм социаль хезмәт күрсәтү учреждениеләре матди-техник базасын ныгыту;

учреждениеләр белгечләренен квалификациясен күтәрү;

сәламәт булмаган бала тәрбияләүче гаиләгә ярдәмгә ассистентлар буларак волонтерлар жәлеп итү;

хәйрия акцияләре үткәрү.

«2014 елга үсешләрендә һәм сәламәтлекләрендә тайпылышлары булган балалар тәрбияләүче гаиләләрне яшәу урыны буенча ведомствоара хезмәттәшлекне тәмин итү системасын төзүнең комплекслы программасы» ярдәмче программасына кушымта

«2014 елга үсешләрендә һәм сәламәтлекләрендә тайпылышлар булган балалар тәрбияләүче гаиләләрне яшәу урыннары буенча ведомствоара патронаж тәмин итеп торы системасын формалаштыру комплекслы программасы» ярдәмче программасы максатлары, бурычлары, нәтижәләрен бәяләү индикаторлары һәм ярдәмче программа чараларын финанслау

Чаралар исеме	Үтәүчеләр	Чараларны башкару вакытлары	Сонгы нәтижәләрен бәяләү индикаторлары, үлчәү берәмлеге	Индикаторлар мөгънәсе		Финанслау, мен сум	
				2013 ел (база)	2014 г.	Татарстан Республикасы бюджет акчасы	бюджеттан тыш чыганаclar
1	2	3	4	5	6	7	8
Максатның исеме: Үсешләрендә һәм сәламәтлекләрендә тайпылышлар булган балалар тәрбияләүче гаиләләрне тәмин итеп торы буенча ведомствоара хезмәттәшлек итү механизмын булдыру							
1 нче бурычның исеме: Ведомствоара хезмәттәшлек нигезендә Татарстан Республикасы муниципаль берәмлекләрендә үсешләрендә һәм сәламәтлекләрендә тайпылышлар булган балаларны озлексез тернәкләндерү һәм аларның гаиләләренә яшәу урыны буенча ярдәм күрсәтү системасын оештыру							
1.1. Ярдәмче программаны тормышка ашыру буенча эшче төркемнең еллык ачык киңәш-мәсен үткәру	ТР ХХЭБТИҺСЯМ	2014 ел	эшче төркем үткәргән киңәшмәләр саны, елга бер тапкыр	1	1	-	-
1.2. Яна кертелә торган хезмәтләргә тикшерү максатында бары	ХСПЯК «Зеркало» РҮ ДАСХКУ	2014 ел эчендә	Татарстан Республикасы муниципаль районнары – Программаны тормышка ашыруда катнашучыларның төзелгән социаль паспортлары саны, данә	12	41	-	-

1	2	3	4	5	6	7	8
1.3. Сәламәтлекләренең мөмкинлекләре чикләнгән балалар тәрбияләнүче гаиләләргә ведомствоара патронаж тәмин итеп тору хезмәтләре эшчәнлеген оештыру максатларында ведомство норматив актларын кабул итү	ТР ХХЭБТИҺСЯМ, ТР ССМ	2014 ел	Татарстан Республикасы муниципаль районнарында үсешләрендә һәм сәламәтлекләрендә тайпылышлар булган балалар тәрбияләнүче гаиләләрне ведомствоара патронаж тәмин итеп тору хезмәте турындагы нигезләмәне раслау, әйе (юк)	да	да	-	-
2 нче бурычның исеме: Яшьли диагностикалауның, 0 яшьтән 4 яшькә кадәр балаларда балалар инвалидлыгына китерә торган авыруларны дөвәлауның, мөмкинлекләре чикләнгән бала һәм аның ата-анасы белән мөмкин кадәр иртәрәк коррекцияләү һәм тернәкләндерү эшенең камилләштерелгән методларын һәм формаларын кертәп тәмин ителә торган яшьтән үк чара күрү хезмәтенен өч дәрәжәле системасын үстерү							
2.1. Хатын-кызлар консультациясе – бала тудыру йорты – балалар хастаханәсе – балалар поликлиникасы – тернәкләндерү үзәге – шифаханә комплексы базасында яшьтән үк чара күрү хезмәтен алга таба үстерү	ТР ССМ	ел эчендә					
2.1.1. «Сонатал» программасы – бала тапканга кадәр диагностика	ТР ССМ	ел эчендә	гаиләләрне «Сонатал» программасы буенча бала табуга эзерләү һәм бала тудырганга кадәр диагностикалауга тарту, гаиләләрсаны	5 493	150	-	-
2.1.2. Бала яралгысының тумыштан килә торган авыруларына пренаталь (бала тапканга кадәр) диагностика үткәрү һәм йөкле хатынны бала тудыруга эзерләү. «Сонатал» программасы – бала тапканга кадәр диагностика	ТР ССМ	ел эчендә	йөкле хатын-кызларны «Сонатал» программасы буенча яралгыда тумыштан килә торган авыруларны ачыклау буенча бала тудырганга кадәр диагностикалауга тарту, кеше	43 075	60	-	-

1	2	3	4	5	6	7	8
2.1.3. Балаларның яши башлаган беренче көннәрендә тумыштан килә торган авыруларын ачыклау максатыннан тикшерү	ТР ССМ	ел эчендә					
2.1.3.1. Аудиологик скрининг	«ТР ССМ БРКХ» ДАССУ (Казан шәһәре)	ел эчендә	тумыштан килә торган авыруларны ачыклау максатында яна туган балаларны аудиологик скринингга тарту, кеше	55 393	16 000	-	-
2.1.3.2. Неонаталь скрининг	«ТР ССМ БРКХ» ДАССУ (Казан шәһәре)	ел эчендә	тумыштан килә торган авыруларны ачыклау максатында яна туган балаларны неонаталь скринингга тарту, кеше	55 600	16 000	-	-
2.1.4. «Татарстан Республикасы Сәламәтлек саклау министрлыгының Балалар республика клиник хастаханәсе» дәүләт автоном сәламәтлек саклау учреждениесе (Казан шәһәре) базасында, яшътән үк чара күрү технологиясен кулланып, үсешләрендә тайпылышлар булган балаларны комплекслы тернәкләндерү	«ТР ССМ БРКХ» ДАССУ (Казан шәһәре)	ел эчендә	«Татарстан Республикасы Сәламәтлек саклау министрлыгының Балалар республика клиник хастаханәсе» ДАССУ (Казан шәһәре) базасында үсешләрендә һәм сәламәтлекләрендә тайпылышлар булган балаларны махсуслаштырылган тернәкләндерү ярдәме күрсәтүгә тарту, кеше	220	300	-	556,917*
2.1.5. «8 нче балалар шәһәр хастаханәсе» дәүләт автоном сәламәтлек саклау учреждениесе (Казан шәһәре), «Кама балалар медицина үзәге» дәүләт автоном сәламәтлек саклау учреждениесе (Яр Чаллы шәһәре) базасында, яшътән үк чара күрү технологиясен кулланып, үсешләрендә	«8 нче БШХ» ДАССУ (Казан шәһәре); «Кама балалар медицина үзәге» ДАССУ (Яр Чаллы шәһәре)	ел эчендә	8 нче балалар шәһәр хастаханәсе» ДАССУ (Казан шәһәре) һәм «Кама балалар медицина үзәге» ДАССУ (Яр Чаллы шәһәре) базасында үсешләрендә һәм сәламәтлекләрендә тайпылышлар булган балаларны махсуслаштырылган тернәкләндерү	844	300	-	400,0*

1	2	3	4	5	6	7	8
тайпылышлар булган балаларны комплекслы тернәкләндерү			ярдәме күрсәтүгә тарту, кеше				
2.1.6. Яшьтән үк чара күрү хезмәтен алга таба үстерү, камилләштерү һәм киңәйтү	ТР ССМ	ел эчендә					
2.1.6.1. «Республика балалар психоневрология шифаханәсе» дәүләт автоном сәламәтлек саклау учреждениесе (Казан шәһәре) базасында, яшьтән үк чара күрү технологиясен кулланып, үсешләрендә тайпылышлар булган балаларны комплекслы тернәкләндерү	«РБПШ» ДАССУ (Казан шәһәре)	ел эчендә	«Республика балалар психоневрология шифаханәсе» ДАССУ (Казан шәһәре) базасында үсешләрендә һәм сәламәтлекләрендә тайпылышлар булган балаларны махсуслаштырылган тернәкләндерү ярдәме күрсәтүгә тарту, кеше	945	200	-	-
2.1.6.2. Республика балалар амбулатория-поликлиника учреждениеләре базасында, яшьтән үк чара күрү технологиясен кулланып, үсешләрендә тайпылышлар булган балаларны диагностикалау һәм комплекслы тернәкләндерү: яшьтән үк чара күрү хезмәтен алга таба үстерү	«Чистай ҮРХ» ДАССУ»; «9 нчы БШП» ДАССУ (Казан шәһәре); «2 нче БШП» ДАССУ (Яр Чаллы шәһәре)	ел эчендә	республика балалар амбулатория-поликлиника учреждениеләре базасында үсешләрендә һәм сәламәтлекләрендә тайпылышлар булган балаларны комплекслы махсуслаштырылган тернәкләндерү ярдәме күрсәтүгә тарту: яшьтән үк чара күрү хезмәтен алга таба үстерү, кеше	467	300	-	-
2.1.6.3. Яңа яшьтән үк чара күрү (яшьтән үк чара күрү технологиясен кулланып, үсешләрендә тайпылышлар булган балаларны диагностикалау һәм комплекслы тернәкләндерү) кабинетларын ачу һәм аларның эшен	«Перинаталь үзәк белән БШХ» ДАССУ (Түбән Кама шәһәре); «ТР ССМ БРКХ» ДАССУ (Казан шәһәре)	ел эчендә	сәламәтлекләренен мөмкинлекләре чикләнгән мохтаж балаларның гомуми саныннан диагностика һәм тернәкләндерү ярдәменә тартылган сәламәтлекләренен мөмкинлекләре чикләнгән балалар-	100	98	-	400,0*

1	2	3	4	5	6	7	8
оештыру			ның чагыштырма авырлыгы, процент				
2.1.7. Республика сабыйлар йорты, махсулаштырылган» дәүләт автоном сәламәтлек саклау учреждениесе (Казан шәһәре) базасында, яшәтән үк чара күрү технологиясен кулланып, үсешләрендә тайпылышлар булган, ата-ана кайгыртуыннан махрүм калган балаларны комплекслы тернәкләндерү	«РСЙМ» ДАССУ (Казан шәһәре)	ел эчендә	«Республика сабыйлар йорты, махсулаштырылган» ДАССУ базасында үсешләрендә һәм сәламәтлекләрендә тайпылышлар булган балаларны комплекслы махсулаштырылган тернәкләндерү ярдәменә тарту, кеше	283	120	-	-
3 нче бурычның исеме: Үсешләрендә һәм сәламәтлекләренән мөмкинлекләре чикләнгән балалар тәрбияләүче гаиләләргә өйдә мобиль күчмә тәмин итеп тору хезмәтләре эшен оештыру							
3.1. Сәламәтлекләренән мөмкинлекләре чикләнгән балалар тәрбияләүче гаиләләргә өйдә патронаж хезмәте күрсәтү хезмәтләре эшчәнлеген оештыру	ТР ХХЭБТИҺСЯМ, 45 ХСХККУ	ел эчендә	сәламәтлекләренән мөмкинлекләре чикләнгән балалар тәрбияләүче гаиләләргә ярдәм күрсәтү хезмәтләре саны, берәмлек	8	45	12 503,075	-
3.2. Сәламәтлекләренән мөмкинлекләре чикләнгән балалар тәрбияләүче гаиләләргә яшәү урыны буенча патронажлык итеп тору технологиясе буенча белгечләр өчен база белем бирү курсларын үткөрү	ТР ХХЭБТИҺСЯМ, ХСПЯК «Зеркало» РҮ ДАСХКУ, КП «ТР ПА»	IV квартал	белгечләргә сәламәтлекләренән мөмкинлекләре чикләнгән балалар тәрбияләүче гаиләләргә өйдә патронажлык итеп тору технологиясе буенча база белем бирү курсларында өйрәтүгә тарту, кеше	40	40	-	-
3.3. Өйгә килеп ярдәм күрсәтү хезмәте белгечләре тарафыннан максатчан төркемдәге балалар тәрбияләүче гаиләләргә патронажлык итү	ТР ХХЭБТИҺСЯМ база мөйданчыклары	ел эчендә	максатчан төркемдәге балалар тәрбияләүче ата-аналарны өйдә патронаж тәмин итеп торуга тарту, кеше	99	80	-	-

1	2	3	4	5	6	7	8
3.4. Саламатлеклэрeнeң мөмкинлеклэре чиклэнгэн балалар тәрбиялөүчe ата-аналар өчeн консультация-өйрәтү кабинетлары эшчәнлеген оештыру	ТР ХХЭБТИҺСЯМ база мөйданчыклары	ел эчeндә	саламатлеклэрeнeң мөмкинлеклэре чиклэнгэн балалар тәрбиялөүчe ата-аналарны өйрәтүгә тарту, кеше	587	180	-	210,0*
3.5. Халыкка социаль-психологик ярдәм күрсәтү буенча «Зеркало» республика үзәгe» дәүләт автоном социаль хезмәт күрсәтү учреждениесе каршындагы Ведомствоара супервизорлык хезмәтен төзү аша супервизорлык ярдәмe күрсәтүнeң өч дәрәжәле системасын оештыру	ХСПЯК «Зеркало» РҮ ДАСХКУ	ел эчeндә	белгечләрнe өч дәрәжәле супервизорлык ярдәмe күрсәтүгә тарту, Ведомствоара супервизорлык хезмәтe супервизорларын әзерләү	60	16	-	-
3.6. Республикада технологияне кертүдә катнашучы белгечләр өчeн (тормышка ашырыла торган бөтeн чор эчeндә) саламатлеклэрeнeң мөмкинлеклэре чиклэнгэн балалар тәрбиялөүчe гаиләләрнe яшәү урыны буенча ведомствоара патронажлык итеп тору хезмәтe сайтына мөгълүмати һәм техник ярдәм күрсәтү	ХСПЯК «Зеркало» РҮ ДАСХКУ	ел эчeндә	саламатлеклэрeнeң мөмкинлеклэре чиклэнгэн балалар тәрбиялөүчe гаиләләрнe һәм белгечләрнe Үсешләрeндә һәм саламатлекләрeндә тайпылышлар булган балалар тәрбиялөүчe гаиләләрнe яшәү урыны буенча ведомствоара патронажлык итеп тору хезмәтe сайты күрсәтә торган мөгълүмати хезмәтләр белән тәмин итүгә тарту, кеше	374	200	100,0	-
3.7. Үсешләрeндә һәм саламатлекләрeндә тайпылышлар булган балалар тәрбиялөүчe гаиләләрнe яшәү урыны буенча ведомствоара патронажлык итеп тору республика хезмәтe	ХСПЯК «Зеркало» РҮ ДАСХКУ	ел эчeндә	учреждениеләр – Ярдәмчe программаны тормышка ашыруда катнашучыларның методик һәм фәнни әдәбият фонды күрсәтә торган хезмәтләрдән файдаланган	60	100	100,0	-

1	2	3	4	5	6	7	8
белгечлэре өчен методик, фәнни әдәбият һәм өйрәткөч видео-дәресләр фондын актуальләштерү			белгечлэре саны, кеше				
4 нче бурычның исеме: Үсешләрендә һәм сәламәтлекләрендә тайпылышлар булган балалар тәрбияләүче гаиләләрне яшәү урыны буенча ведомствоара патронажлык итеп тору хезмәтен булдыру							
4.1. Ярдәмче программаны социаль хезмәт күрсәтү һәм сәламәтлек саклау учреждениеләре эшчәнлегенә кертү буенча еллык республика оештыру семинарын үткәрү	ТР ХХЭБТИҺСЯМ, ТР ССМ, ХСПЯК «Зеркало» РҮ ДАСХКУ	икенче ярты еллык	еллык республика оештыру семинарында катнашучылар саны, кеше	27	16	-	-
4.2. Ярдәмче программаны тормышка ашыруны оештыру ягыннан тәмин итү буенча проект семинарларын үткәрү	ТР ХХЭБТИҺСЯМ, ТР ССМ, ХСПЯК «Зеркало» РҮ ДАСХКУ	икенче ярты еллык	сәламәтлек саклау һәм социаль хезмәт күрсәтү белгечләрен проект семинарларында өйрәтүгә тарту, кеше	40	25	-	-
4.3. Патронаж мәсьәләләрен хәл итү буенча яшьтән үк чара күрү һәм өйгә килеп ярдәм күрсәтү хезмәтләренә бергәләп ведомствоара киңәшмәләр үткәрүе	ТР ХХЭТИҺСЯМ, ТР ССМ, ГАУСО РЦСППН «Зеркало»	квартал саен	квартал саен үткәрелә торган ведомствоара киңәшмәләр саны, тапкыр	4	4	-	-
4.4. Яшьтән үк чара күрү, өйгә килеп ярдәм күрсәтү хезмәтләренә һәм башка ведомстволар белгечләренә тәмин итеп торуына мохтаж булган сәламәтлекләренә мөмкинлекләре чикләнгән балаларның ведомствоара мәгълүматлар банкын булдыру	ТР ХХЭБТИҺСЯМ, ХСПЯК «Зеркало» РҮ ДАСХКУ	ел эчендә	сәламәтлекләренә мөмкинлекләре чикләнгән балалар турындагы ведомствоара мәгълүматлар банкын булдыру, әйе (юк)	да	да	-	-

1	2	3	4	5	6	7	8
эшлөүдө инновацион социаль технологиялрдөн файдалану буенча социаль хезмэт күрсөтү учреждениеләре белгечләре өчен өйрөтү семинары үткөрү	ДАСХКУ		учреждениеләре белгечләрен өйрөтүгә тарту, кеше				
5.1.2. Үстөрү һәм тернәкләндерү жиһазларыннан, лекотекадан файдаланып, социаль хезмэт күрсөтү учреждениеләре базасында, шул исәптән көндөз була торган бүлекләрдә, сәламәтлекләренен мөмкинлекләре чикләнган балалар белән дәрәсләр оештыру	ТР ХХЭБТИҺСЯМ база мәйданчыклары	ел эчөндә	сәламәтлекләренен мөмкинлекләре чикләнган балаларны һәм аларнын ата-аналарын көндөз була торган бүлекләрдә үткәрелүче дәрәсләргә тарту, кеше	971	320	-	87,62*
5.2. Сәламәтлекләренен мөмкинлекләре чикләнган балалар тәрбиялүче ата-аналарга ярдәм күрсөтү программаларын тормышка ашыру	ТР ХХЭБТИҺСЯМ база мәйданчыклары	ел эчөндә	сәламәтлекләренен мөмкинлекләре чикләнган балалар тәрбиялүче ата-аналарга булышлык күрсөтү программалары булу, әйе (юк)	да	да	-	-
5.3. Сәламәтлекләренен мөмкинлекләре чикләнган балалар тәрбиялүче ата-аналарнын үзара ярдәмләшү клублары эшчәнлеген оештыру	ХСПЯК «Зеркало» РҮ ДАСХКУ, ТР ХХЭБТИҺСЯМ база мәйданчыклары	ел эчөндә	сәламәтлекләренен мөмкинлекләре чикләнган балалар тәрбиялүче ата-аналарнын үзара ярдәмләшү клубларына тарту, кеше	653	320	-	-
5.4. Сәламәтлекләренен мөмкинлекләре чикләнган балалар тәрбиялүче гаиләләргә һөнәри консультацияләр бирүне оештыру	ТР ХХЭБТИҺСЯМ база мәйданчыклары	ел эчөндә	сәламәтлекләренен мөмкинлекләре чикләнган балалар тәрбиялүче гаиләләрне һөнәри консультация хезмәтләре күрсөтү белән тәмин итүгә тарту, гаиләләр саны	164	25	-	-

1	2	3	4	5	6	7	8
6 нчы бурычның исеме: Халыкка социаль хезмэт күрсәтү комплекслы үзәкләре каршында үсешендә һәм сәламәтлегендә тайпылышлар булган бала тәрбияләүче гаилә проблемаларын хәл итү буенча жәмгыять ресурсларын активлаштыру өчен ихтыярий затлар берләшмәләрен жәлеп итү							
6.1. Сәламәтлекләренең мөмкинлекләре чикләнган балалар тәрбияләүче гаиләләргә анимация чараларын оештыру һәм үткәрү, сәламәтлекләренең мөмкинлекләре чикләнган кешеләргә карата түземле һәм дустанә мөнәсәбәтләр булдыру тәҗрибәсен тиражлау өчен студентлар һәм мәктәп укучылары (80 кеше) арасыннан ихтыярий затларның 8 отряды эшен оештыру	ТР ХХЭБТИҺСЯМ база майданчыклары	ел эчендә	сәламәтлекләренең мөмкинлекләре чикләнган балалар тәрбияләүче гаиләләргә ярдәм күрсәтү өчен ихтыярий затлар отрядларындагы волонтерлар саны, кеше	141	80	-	-
6.2. Сәламәтлекләренең мөмкинлекләре чикләнган балаларны интеграцияләү һәм адаптацияләү программаларын тормышка ашыруга волонтерлар жәлеп итү	ТР ХХЭБТИҺСЯМ база майданчыклары	ел эчендә	сәламәтлекләренең мөмкинлекләре чикләнган балаларны интеграцияләү һәм адаптацияләү программаларын тормышка ашыру буенча волонтерлар саны, кеше	141	80	-	-

1	2	3	4	5	6	7	8
6.3. Волонтерлар катнашында белем бирү оешмаларында, югары белем бирүче белем бирү оешмаларында, һөнәр белеме бирүче оешмаларда «Толерантлык дәресләре. Дусларыбыз – мөмкинлекләре чиклэнгән балалар һәм сәламәтлекләре какшаган балалар» чарасын, шулай ук бу категория белән эшләүче белгечләрдә (табибларда, педагогларда, психологларда, социаль хезмәткәрләрдә) түземле һәм дустанә мөнәсәбәт формалаштыру буенча махсус дәресләр үткәру	ТР ХХЭБТИҺСЯМ база мәйданчыклары	ел эчендә	белем бирү оешмаларында, югары белем бирүче белем бирү оешмаларында, һөнәр белеме бирүче оешмаларда «Толерантлык дәресләре. Безнең дуслар – мөмкинлекләре чиклэнгән балалар һәм сәламәтлекләре какшаган балалар» дигән темага үткәрилгән чаралар саны, тапкыр	114	15	-	-
Ярдәмче программа буенча БАРЛЫГЫ						12 803,075	1 654,537*

* 2013 елда Тормыш хәле авыр булган балаларга ярдәм фондыннан алынган тотылмый калган акча.

Файдаланылган кыскартылмалар исемлеге:

ТР ХХЭБТИҺСЯМ – Татарстан Республикасының Хезмәт, халыкны эш белән тәмин итү һәм социаль яклау министрлыгы;

ТР ССМ – Татарстан Республикасының Сәламәтлек саклау министрлыгы;

ХСПЯК «Зеркало» РҮ ДАСХКУ – халыкка социаль-психологик ярдәм күрсәтү буенча «Зеркало» республика үзәге» дәүләт автоном социаль хезмәт күрсәтү учреждениесе

«ТР ССМ БРКХ» ДАССУ – «Татарстан Республикасы Сәламәтлек саклау министрлыгының Балалар республика клиник хастаханәсе» дәүләт автоном сәламәтлек саклау учреждениесе (Казан шәһәре);

«8 нче БШХ» ДАССУ (Казан шәһәре) – «8 нче балалар шәһәр хастаханәсе» дәүләт автоном сәламәтлек саклау учреждениесе (Казан шәһәре);

«Кама балалар медицина үзәге» ДАССУ (Яр Чаллы шәһәре) – «Кама балалар медицина үзәге» дәүләт автоном сәламәтлек саклау учреждениесе (Яр Чаллы шәһәре);

«РБПШ» ДАССУ (Казан шәһәре) – «Республика балалар психоневрология шифаханәсе» дәүләт автоном сәламәтлек саклау учреждениесе (Казан шәһәре);

«Чистай ҮРХ» ДАССУ – «Чистай үзәк район хастаханәсе» дәүләт автоном сәламәтлек саклау учреждениесе;

«9 нчы БШП» ДАССУ (Казан шәһәре) – «9 нчы балалар шәһәр поликлиникасы» дәүләт автоном сәламәтлек саклау учреждениесе (Казан шәһәре);

«2 нче БШП» ДАССУ (Яр Чаллы шәһәре) – «2 нче балалар шәһәр поликлиникасы» дәүләт автоном сәламәтлек саклау учреждениесе (Яр Чаллы шәһәре);

«Перинаталь үзәге булган БШХ» ДАССУ (Түбән Кама шәһәре) – «Перинаталь үзәге булган балалар шәһәр хастаханәсе» дәүләт автоном сәламәтлек саклау учреждениесе (Түбән Кама шәһәре);

«РМСЙ» ДАССУ (Казан шәһәре) – «Республика махсулаштырылган сабыйлар йорты» дәүләт автоном сәламәтлек саклау учреждениесе;

«ТР ПА» КкП – «Татарстан Республикасы психологлары ассоциациясе» коммерциягә карамаган партнерлыгы;

ХСХККУ – халыкка социаль хезмәт күрсәтүче комплекслы үзәкләр.

2015 – 2020 елларга «Гаиләләреннә социаль-икътисадый хәлен яхшырту» ярдәмчә программасы

Ярдәмчә программа паспорты

Ярдәмчә программа-ның исеме	2015 – 2020 елларга «Гаиләләреннә социаль-икътисадый хәлен яхшырту» (алга таба – Ярдәмчә программа))
Ярдәмчә программа-ның дәүләт заказчысы-яраштыручысы	Татарстан Республикасының Хезмәт, халыкны эш белән тәэмин итү һәм социаль яклау министрлыгы
Ярдәмчә программа-ның дәүләт заказчылары	Татарстан Республикасының Хезмәт, халыкны эш белән тәэмин итү һәм социаль яклау министрлыгы, Татарстан Республикасының Мәгариф һәм фән министрлыгы, Татарстан Республикасының Яшьләр эшләре һәм спорт министрлыгы, Татарстан Республикасының Сәламәтлек саклау министрлыгы, Татарстан Республикасының Авыл хужалыгы һәм азык-төлек министрлыгы, Татарстан Республикасы буенча Эчке эшләр министрлыгы, Татарстан Республикасының Финанс министрлыгы, Татарстан Республикасы Министрлар Кабинетының Граждан хәле актларын язучу идарәсе
Ярдәмчә программа-ның максаты	Гаиләгә һәм гаилә тормышы кыйммәтләренә булышлык күрсәтү, аларны ныгыту һәм яклау, гаиләләреннә тормыш сыйфатын күтәрү
Ярдәмчә программа-ның бурычлары	<ol style="list-style-type: none"> 1. Гаиләләргә социаль ярдәм күрсәтү чаралары системасын үстерү; 2. Табиблар рецептлары буенча өч яшькә кадәрге балаларны туклану өчен махсус продуктлар белән тәэмин итүне оештыру өчен шартлар тудыру; 3. Ятим балаларны һәм ата-ана кайгыртуыннан мәхрүм калган балаларны гаиләгә тәрбиягә урнаштыру өчен уңай шартлар тудыру; 4. Гаилә тормыш рәвешен кыйммәтлән һәм аның ижтимагый абруен күтәрү, җаваплы ата һәм ана булуны пропагандалау; 5. Гаиләнен уңышсызлыгын, балаларның күзәтүчесез һәм караучысыз калуын профилактикалау
Ярдәмчә программа-ны тормышка ашыру вакытлары һәм этаплары	2015 – 2020 еллар
Еллар һәм чыганаclar буенча бүлеп, Ярдәм-	Ярдәмчә программаны финанслауның гомуми күләме 39 946 703,0 мең сум тәшкил итә, шул исәптән Татарстан

<p>че программаны финанслау күләмнәре</p>	<p>Республикасы бюджеты акчасы исәбеннән – 39 735 513,1 мең сум, федераль бюджет акчасы исәбеннән – 211 189,9 мең сум</p> <p style="text-align: right;">(мең сум)</p> <table border="1" data-bbox="544 387 1508 958"> <thead> <tr> <th rowspan="2">Еллар</th> <th rowspan="2">Гаиләләрнең социаль-икътисадый хәлен яхшыртуга акча күләме</th> <th colspan="2">Шул исәптән</th> </tr> <tr> <th>Татарстан Республикасы бюджеты акчасы</th> <th>федераль бюджет акчасы</th> </tr> </thead> <tbody> <tr> <td>2015</td> <td>5 989 802,6</td> <td>5 949 257,1</td> <td>40 545,5</td> </tr> <tr> <td>2016</td> <td>6 258 785,8</td> <td>6 214 827,3</td> <td>43 958,5</td> </tr> <tr> <td>2017</td> <td>6 510 005,4</td> <td>6 480 229,9</td> <td>29 775,5</td> </tr> <tr> <td>2018</td> <td>6 789 935,5</td> <td>6 758 879,7</td> <td>31 055,8</td> </tr> <tr> <td>2019</td> <td>7 068 322,9</td> <td>7 035 993,7</td> <td>32 329,2</td> </tr> <tr> <td>2020</td> <td>7 329 850,8</td> <td>7 296 325,4</td> <td>33 525,4</td> </tr> <tr> <td>Барлығы</td> <td>39 946 703,0</td> <td>39 735 513,1</td> <td>211 189,9</td> </tr> </tbody> </table> <p>Табиблар рецептлары буенча өч яшкә кадәрге балаларны түләүсез нигездә туклану өчен махсус сөт продуктлары белән тәмин итүгә финанс чыгымнары нормативлары ел саен Татарстан Республикасы Министрлар Кабинеты карары белән раслана.</p> <p>Ярдәмче программаны финанслау күләмнәре фараз характерында була һәм, тиешле бюджетлар мөмкинлекләрен исәпкә алып, ел саен тәгаенләнергә тиеш</p>	Еллар	Гаиләләрнең социаль-икътисадый хәлен яхшыртуга акча күләме	Шул исәптән		Татарстан Республикасы бюджеты акчасы	федераль бюджет акчасы	2015	5 989 802,6	5 949 257,1	40 545,5	2016	6 258 785,8	6 214 827,3	43 958,5	2017	6 510 005,4	6 480 229,9	29 775,5	2018	6 789 935,5	6 758 879,7	31 055,8	2019	7 068 322,9	7 035 993,7	32 329,2	2020	7 329 850,8	7 296 325,4	33 525,4	Барлығы	39 946 703,0	39 735 513,1	211 189,9
Еллар	Гаиләләрнең социаль-икътисадый хәлен яхшыртуга акча күләме			Шул исәптән																															
		Татарстан Республикасы бюджеты акчасы	федераль бюджет акчасы																																
2015	5 989 802,6	5 949 257,1	40 545,5																																
2016	6 258 785,8	6 214 827,3	43 958,5																																
2017	6 510 005,4	6 480 229,9	29 775,5																																
2018	6 789 935,5	6 758 879,7	31 055,8																																
2019	7 068 322,9	7 035 993,7	32 329,2																																
2020	7 329 850,8	7 296 325,4	33 525,4																																
Барлығы	39 946 703,0	39 735 513,1	211 189,9																																
<p>Еллар буенча бүлеп, Ярдәмче программаның максатларын һәм бурычларын тормышка ашырудан көтелә торган соңгы нәтижәләр (нәтижәләргә бәяләү индикаторлары)</p>	<p>Ярдәмче программаны тормышка ашыру 2020 ел ахырына түбәндәгеләргә ирешергә мөмкинлек бирәчәк:</p> <p>түбәндәгеләрне тулы күләмдә бирүне тәмин итүгә:</p> <p>хәрби хезмәткәрләргә йөклә хатыннарына бер тапкыр бирелә торган пособиеләрне һәм хәрби хезмәткә чакыру буенча хезмәт итүгә хәрби хезмәткәрләр балаларына айлык пособиеләрне;</p> <p>балага айлык пособиене;</p> <p>авыл жирендә, эшчеләр поселокларында (шәһәр тибындагы поселокларда) эшләүче һәм яшәүче гражданның аерым категорияләренә торак һәм коммуналь хезмәтләр күрсәткән өчен түләүгә субсидия-ташламаларны;</p> <p>берьюлы туган өч яки аннан да күбрәк бала тәрбияләүче гаиләләргә пособиеләрне;</p> <p>даими рәвештә кеше каравына мохтаж инвалид балаларга айлык акчалата түләүне;</p>																																		

мәктәпкәчә белем бирү буенча белем бирү программасын тормышка ашыручы белем бирү оешмаларында баланы караштырып торган һәм караган өчен ата-аналар түләвенен бер өлешенә компенсацияне;

дәүләт һөнәр белеме бирүче мәгариф оешмаларында һәм югары белем бирүче мәгариф оешмаларында белем алучы ятим балаларга, ата-ана кайгыртуыннан мәхрүм калган балаларга социаль түләүләрне;

«Ата-ана даны» ордены белән бүләкләнгән ана-аналарга (уллыкка (кызлыкка) алучыларга), «Ана даны – Материнская слава» медале белән бүләкләнгән аналарга бер тапкыр бирелә торган акчалата түләүне;

ата-ана кайгыртуыннан мәхрүм калган балаларны гаиләләргә урнаштыруның барлык формаларында бер тапкыр бирелә торган пособиене;

опекага алынган балаларны карап торуга тәрбиягә бала алган гаиләгә бүләкләүне;

опекага алынган балаларны карап торуга тәрбиягә бала алган гаиләгә түләүне;

опекага алынган балаларны карап тотуга опекага алган гаиләләргә түләүне;

Татарстан Республикасында гаиләләренң гомуми санында торак урын һәм коммуналь хезмәтләр күрсәткән өчен түләүгә торак субсидияләре алган гаиләләр өлешен 8,1 процентка кадәр киметүгә;

ата-ана кайгыртуыннан мәхрүм калган баланы үз гаиләсенә тәрбиягә алырга теләгән затларны, таныклык биреп, 80 сәгатьлек программа буенча вәкаләтле оешмаларда өйрәтүгә;

гражданныр гаиләләрендә тәрбияләнүче ятим балалар һәм ата-ана кайгыртуыннан мәхрүм калган балалар өлешен 98,8 процентка кадәр арттыруга;

түләүсез нигездә махсус балалар туклануы продуктларын алган, жан башына уртача керемнәре Татарстан Республикасы территориясендә билгеләнгән яшәү минимумы күләменнән түбән булган гаиләләрдән өч яшькә кадәрге балаларның чагыштырма авырлыгын 100 процент дәрәжәсендә саклауга;

түләүсез нигездә табиблар рецептлары буенча махсус балалар туклануы продуктларын алган хроник авырулары булган өч яшькә кадәрге балаларның чагыштырма авырлыгын 100 процент дәрәжәсендә саклауга;

балалар туклануын житештерү өчен файдаланыла торган сөткә базар бәясе һәм теркәлгән бәяләр арасындагы

	<p>аерманы тулы күлэмдә каплауны 100 процент дәрәжәсендә тәэмин итүгә; Татарстан Республикасы балаларының гомуми санында күзәтүчесез балаларның чагыштырма авырлыгын 0,38 процентка кадәр киметүгә; тернәкләндерү вакытларын арттырмыйча уңай нәтижеләр белән ведомствоара тәэмин итүдән алынган балалы гаиләләр өлешен 81,1 процентка кадәр арттыруга.</p>
--	---

I. Ярдәмче программаны тормышка ашыру өлкәсе тасвирламасы. Ул хәл итәргә йөз тоткан проблемалар

Ярдәмче программа гаиләне Россия жәмгыятенен фундаменталь нигезе буларак ныгытуга һәм яклауга, жәмгыять тормышында гаиләнең ролен күтәрүгә, гаиләнең уңышсызлыгын профилактикалауга һәм жинеп чыгуга, гаиләләрнен тормыш сыйфатын күтәрүгә юнәлдерелгән.

2013 ел эчендә Татарстан Республикасында 33 580 пар никахларын имза белән беркетте, бу 2012 елга караганда 408 парга күбрәк (1,2 процент). 2013 елның тиешле чоры белән чагыштырганда 2014 елның 9 аенда республикада никахларны теркәү саны 3, 2 процентка кимү күзәтелә.

2013 ел йомгаклары буенча никахларны бозуларны теркәү саны 1,5 процентка артты һәм 15 696 акт тәшкил итте. Бу соңгы өч елдагы гомуми тенденция, әмма ағымдагы елда никах бозуларны теркәү саны 0,9 процентка кимү билгеләп үтелә.

Татарстан Республикасында соңгы 7 ел эчендә теркәлә торган никахлар һәм никахларны бозулар саны чагыштырмасы яхшыра (2006 елда 1000 никахлашуга 545 никах бозулар, 2013 елда – 467 никах бозулар туры килгән иде). 2014 елның 9 аенда 1000 никахлашуга 433 никах бозу очрагы тәшкил итте.

2013 ел йомгаклары буенча Татарстан Республикасында 57 214 туу турында акт теркәлгән. Туучыларны теркәүдә ирешелгән дәрәжә 2012 ел дәрәжәсеннән 2,2 процентка югарырак, ә 1999 ел белән чагыштырганда үсеш 62 процент тәшкил итте. Яна туучыларның гомуми саныннан 29 408 малай (51,4 процент) һәм 27 806 кыз (48,6 процент) теркәлгән.

2014 елның 9 ае йомгаклары буенча республикада туу турында 43 149 акт теркәлгән, бу узган елның шундый чоры белән чагыштырганда 1 процентка күбрәк.

Туу турындагы актларны теркәү динамикасы

туу турында
актлар саны

Гаиләдә икенче һәм аннан соңгы балалар туу гаиләнең социаль тормышы күрсәткече булып тора, бу жәмгыятькә һәм дәүләткә халык санының тотрыклылыгын һәм алга таба үсеш перспективаларын бирә.

2006 елдан башлап, дәүләт тарафыннан балалар туу күрсәткечен арттыруга юнәлдерелгән чаралар күрелә: яшь гаиләләргә булышлык күрсәтү буенча төрле программалар кертелә, икенче, өченче һәм аннан да күбрәк бала туган очракта ана (гаилә) капиталы программасы тормышка ашырыла.

2013 ел йомгаклары буенча республикада 26 424 бала (46 процент) – беренче бала булып, 22 842 бала (40 процент) – икенче бала булып, 6 308 бала (11 процент) – өченче бала булып, 1 640 (3 процент) дүртенче һәм аннан соңгы бала булып дөньяга килде.

Балаларның гомуми саныннан туулары 2014 елның 9 ае эчендә теркәлгән 19 299 бала (44,7 процент) – беренче бала, 17 512 (40,6 процент) – икенче бала, 4 996 (11,6 процент) – өченче бала, 1 342 (3,1 процент) дүртенче һәм аннан соңгы бала булып тора.

Соңгы елларда икенче һәм аннан соңгы балалар туу саны арту күзәтелгән дә билгеләп үтәргә кирәк.

Чор	Туу турындагы барлыгы актлар	Балалар туу чираты			
		1 нче	2 нче	3 нче	4 нче һәм аннан соңгы
2009 ел	47 143	53,6%	35,4%	8,5%	2,5%

2010 ел	49 512	50%	38%	9,3%	2,7%
2011 ел	51 391	48,7%	39%	9,7%	2,6%
2012 ел	56 005	47%	40%	10%	3%
2013 ел	57 214	46%	40%	11%	3%
2014 елның 9 ае	43 149	44,7%	40,6%	11,6%	3,1%

2013 елда туучыларның гомуми санында теркәлмәгән никахлардан туган балалар өлеше кимү күзәтелә. 2013 елда тулы булмаган гаиләләрдә туган балалар саны 10 496, яки яңа туучыларның гомуми саныннан - 18 процент, 2014 елның 9 аенда 7 443 бала, яки яңа туучыларның гомуми саныннан 17 процент тәшкил итте.

Татарстан Республикасында балалы гаиләләргә социаль ярдәм чаралары федераль һәм республика законнары нигезендә күрсәтелә. «Балалы гражданның дәүләт пособиеләре турында» Федераль закон нигезендә социаль яклау органнары тарафыннан вакытлыча эшкә яраксыз булу очрагына һәм ана булуга бәйле рәвештә мәҗбүри социаль иминләштереләргә тиеш булмаган затларга түбәндәгеләр түләнә:

бала туганда бер тапкыр бирелә торган пособие;

хәрби хезмәткә чакыру буенча хезмәт итүче хәрби хезмәткәрнең йөкле хатынына бер тапкыр бирелә торган пособие;

хәрби хезмәткә чакыру буенча хезмәт итүче хәрби хезмәткәр баласына айлык пособие;

бала карау буенча айлык пособие.

2014 елның 1 сентябре хәленә карата эшләмәүче ата-ана 5 297 бала туганга бер тапкыр бирелә торган пособие алды, бер тапкыр бирелә торган пособие хәрби хезмәткә чакыру буенча хезмәт итүче хәрби хезмәткәрләрнең 32 йөкле хатыннарына түләнә, эшләмәүче 19 848 зат бала карау буенча пособие ала, хәрби хезмәткә чакыру буенча хезмәт итүче хәрби хезмәткәрләрнең 100 баласына айлык пособие түләнә.

«Россия Федерациясендә мәгариф турында» 2012 ел, 29 декабрь, ФЗ-273 нче Федераль закон нигезендә түбәндәгеләргә ата-ана түләвенен бер өлешенә компенсация түләнә:

беренче балага – мәктәпкәчә белем бирү буенча белем бирү программасын тормышка ашыручы дәүләт һәм муниципаль белем бирү оешмаларында баланы караштырып торган һәм караган өчен ата-аналар түләве уртача күләменен 20 проценты күләмендә;

икенче балага – әлеге түләү күләменен 50 проценты күләмендә;

өченче балага һәм аннан соңгы балаларга – әлеге түләү күләменен 70 проценты күләмендә.

2014 елның 1 сентябре хәленә карата компенсация 108 117 балага түләнә.

2014 елның 1 гыйнварыннан Татарстан Республикасында муниципаль берәмлекләр дәрәжәсендә мәктәпкәчә белем бирү буенча белем бирү программасын тормышка ашыручы дәүләт һәм муниципаль белем бирү оешмаларында баланы караштырып торган һәм караган өчен ата-аналар түләвенен бер өлешенә өстәмә компенсация билгеләнә. Өстәмә компенсация жан башына уртача керемнәре бер айга 20 мең сумнан артмаган гражданның бирелә. 2014 елның 1 сентябре хәленә карата өстәмә компенсация 52 334 балага билгеләнә.

18 яшькә кадәр балалары булган гражданның республика социаль ярдәм чаралары «Татарстан Республикасында халыкка адреслы социаль ярдәм чаралары турында» Татарстан Республикасы Законы нигезендә күрсәтелә. Аларга түбәндәгеләр керә:

республика сәламәтлек саклау учреждениеләрендә яшәү урыны буенча амбулатор исәптә торучы, жан башына уртача керемнәре Татарстан Республикасы территориясендә билгеләнгән яшәү минимумы күләменнән түбән булган гаиләләрдән өч яшькә кадәргә балаларны һәм ясалма һәм катнаш тукланучы хроник авырулары булган балаларны түләүсез нигездә табиблар рецептлары буенча махсус сөт продуктлары һәм катнашмалары белән тәмин итү;

исемлеге Татарстан Республикасы Министрлар Кабинеты тарафыннан билгеләнә торган өч яшькә кадәргә балаларны дару чаралары белән түләүсез тәмин итү;

лагерьларда, шифаханәләрдә, шифаханә-профилакторийларда балаларны савыктыруга юлламалар бирү. 2014 елда тормыш хәле авыр булган 9 390 бала төрле типтагы савыктыру оешмаларына юллама алды;

гомуми белем бирү оешмаларында һәм һөнәр белеме бирү оешмаларында белем алучыларны уку чорында бер укучыга көнгә 5,8 сум исәбеннән чыгып туклану белән тәмин итү.

Татарстан Республикасында билгеләнгән жан башына уртача керемнәре яшәү минимумы күләменнән түбәнрәк булган балалы гаиләләргә 16 яшькә кадәргә балага айлык пособие түләнә (гомуми белем бирү учреждениесендә укучыга – укуп бетергәнчә, әмма 18 яшькә житкәннән соң түгел).

2014 елда балага айлык пособие алучы гаиләләрдә яшәүче мәктәп яшендәге балалар саны 35 520 бала тәшкил итте (2013 елда – 46 215 бала).

2014 елның 1 гыйнварыннан балага айлык пособие күләме – 249 сум; ялгыз ана баласына – 662 сум, хәрби хезмәткә чакыру буенча хезмәт итүче хәрби хезмәткәрләр баласына һәм ата-аналары алимент түләүдән баш тарткан балага 374 сум тәшкил итә. 83 560 бала айлык пособие алучы булып тора.

18 яшькә кадәргә өч һәм аннан күбрәк баласы булган (тәрбиягә алганны да кертеп) гаиләләргә түбәндәгеләр өстәмә түләү бирелә:

6 яшькә кадәргә бала өчен дару чаралары сатып алуга 101 сум күләмендә субсидия (2014 елның 1 гыйнварыннан);

торақ мәйданның Татарстан Республикасы законнары белән билгеләнгән социаль нормасы чикләрендә торақ өчен түләү чыгымнарының 30 проценты күләмендә субсидия;

халык өчен хезмәт күрсәтүләрдән файдалануның билгеләнгән нормативлары чикләрендә коммуналь хезмәтләр күрсәткән өчен түләү чыгымнарының 30 проценты күләмендә субсидия, ә үзәкләштәрәп жылытылмый торган йортларда яшәүче гаиләләр өчен халыкка сату өчен билгеләнгән нормалар чикләрендә сатып алына торган ягулык кыйммәтеннән;

гомуми белем бирү оешмаларында укучыларга һәм һөнәр белеме бирү оешмалары студентларына, алар укуп бетергәнчә, әмма 18 яшькә житкәннән соң түгел, транспортта йөрүгә 229 сум күләмендә айлык субсидия. Субсидия алучылар

шәһәр жәмәгаты транспортының барлык төрләрендә һәм шәһәр яны элемтәсе автомобиль транспортында йөрү өчен бердәй айлык балалар социаль юл йөрү билетын алырга мөмкин.

2014 елның 1 сентябре хәленә карата 18 яшькә кадәрге өч һәм аннан күбрәк баласы булган гаиләләрдән 65 142 бала социаль ярдәмнең өстәмә чараларыннан файдаланучы булып тора.

Транспортта йөрүгә субсидия шулай ук белем бирү оешмаларында белем алучы ятим балаларга, ата-ана кайгыртуыннан мәхрүм калган балаларга һәм ятим балалар һәм ата-ана кайгыртуыннан мәхрүм калган балалар арасындагы затларга бирелә. 2014 елның 1 сентябре хәленә карата әлеге субсидияне алучылар булып 3 641 кеше тора.

Татарстан Республикасы Президентының «Берьюлы өч һәм аннан да күбрәк бала туу белән бәйле рәвештә балалы гаиләләргә социаль ярдәм күрсәтүнең өстәмә чаралары турында» 2008 ел, 20 август, ПУ-397 нче Указы нигезендә түбәндәгеләр түләнә:

берьюлы өч һәм аннан да күбрәк бала туганда һәр балага 10 ар мең сум күләмендә бер тапкыр бирелә торган пособие;

берьюлы туган өч һәм аннан да күбрәк бала тәрбияләүче гаиләләргә һәр балага яшь ярымга житкәнгә кадәр 1000 эр сум күләмендә айлык пособие. Бер тапкыр бирелә торган пособие 6 балага түләнә, айлык пособие 12 балага түләнә.

Тормыш хәле авыр булган балалы һәм дәүләт тарафыннан социаль ярдәмгә мохтаж гаиләләргә социаль ярдәм чараларын күрсәтү системасының иң мөһим өлешләрәннән берсе булып эзлекле рәвештә тормышка ашырыла торган халыкка дәүләт социаль ярдәме күрсәтү программасы тора.

Дәүләт социаль ярдәмен алучылар арасында күпчелек өлешне керемнәре дәрәжәсе түбән булуга бәйле рәвештә үзләреннән тормыш проблемаларын мөстәкыйль рәвештә хәл итәргә реаль мөмкинлекләре булмаган гражданныр тәшкил итә. Бу, беренче чиратта, инвалид балалы гаиләләр, тулы булмаган һәм күпбалалы гаиләләр.

2014 елда дәүләт социаль ярдәменә каралган Татарстан Республикасы бюджеты акчасының барлык күләме 56,495 млн. сум тәшкил итте.

Татарстан Республикасында үз составында эшкә яраклы эшләми торган гражданныр булган гаиләләргә дәүләт социаль ярдәмен социаль контракт нигезендә күрсәтү эше дәвам итә. Социаль контракт нигезендә дәүләт социаль ярдәмен күрсәтү технологиясен кертүнең максаты булып, адаптив мөмкинлекләрен активлаштыру юлы белән аз керемле гаиләләреннән тормыш сыйфатын күтәрү тора.

Акчалата түләүләрдән тыш, гражданнырга эшкә урнашуда, гражданлыкларын рәсмиләштерүдә, яшәү урыны буенча теркәлүдә, документларын рәсмиләштерүдә, дәваландуда һ.б. ярдәм күрсәтелә.

2014 елның 1 октябренә барлыгы 1 153 социаль контракт төзелде. 2014 елда 260 социаль контракт төзелде, алар буенча 50 кеше эшкә урнаштырылды, 66 кеше халыкны эш белән тәэмин итү үзәкләрендә исәпкә куелды, 2 кеше халыкны эш белән тәэмин итү үзәкләре аша һөнәр белеме алды, 28 кеше үз эшен оештырды, 11 кеше шәхси ярдәмче хужалык алып бара.

Өч яшькә кадәрге балаларны тулы кыйммәтле туклану белән тәэмин итү Россия Федерациясенең гражданнар сәламәтлеген саклау турындагы законнар нигезләре, «Гражданнар сәламәтлеген саклау турында» 1998 ел, 18 июнь, 1659 нчы; «Татарстан Республикасында халыкка адреслы социаль ярдәм күрсәтү турында» 2004 ел, 8 декабрь, ТРЗ-63 нче; «Татарстан Республикасында муниципаль берәмлекләреннән жирле үзидәрә органнарына сәламәтлек саклау өлкәсендә Татарстан Республикасының аерым дәүләт вәкаләтләрен бирү турында» 2006 ел, 16 март, ТРЗ-19 нчы Татарстан Республикасы законнары белән регламентланган.

Югарыда әйтеп кителгән Татарстан Республикасы законнарын Россия Федерациясе законнары нигезләренә туры китерү өчен «Татарстан Республикасында халыкка адреслы социаль ярдәм күрсәтү турында» Татарстан Республикасы Законның 8 статьясына һәм «Татарстан Республикасында муниципаль берәмлекләреннән жирле үзидәрә органнарына сәламәтлек саклау өлкәсендә Татарстан Республикасының аерым дәүләт вәкаләтләрен бирү турында» Татарстан Республикасы Законнарына үзгәрешләр кертү хакында» 2009 ел, 22 декабрь, ТРЗ-67 нче Татарстан Республикасы Законнары кабул ителде.

Өч яшькә кадәрге балаларны тулы кыйммәтле туклану белән түләүсез тәэмин итү өчен балаларның ике категориясе сайлап алынды. Беренче категория – жан башына уртача керемә Татарстан Республикасы территориясендә билгеләнгән яшәү минимумынан артмаган гаиләләрдәге өч яшькә кадәрге балалар. Икенче категория – Татарстан Республикасы Министрлар Кабинетының «Өч яшькә кадәрге балаларны табиблар рецептлары буенча балалар туклануы өчен махсус сөт продуктлары һәм катнашмалары белән түләүсез тәэмин итү һәм аны оештыру чыгымнарын финанслау тәртибе турында» 2009 ел, 31 декабрь, 933 нче карары белән расланган исемлеккә кертелгән хроник авырулардан интегүче һәм дөвалау туклануына мохтаж балалар.

Югарыда әйтеп кителгән категорияләрдән табиблар рецептлары буенча махсус туклану белән ясалма һәм катнаш тукланучы, Татарстан Республикасында даими яшәүче, республика сәламәтлек саклау учреждениеләрендә яшәү урыны буенча амбулатор исәптә торучы балалар тәэмин ителә.

2014 елның 1 гыйнварына опека һәм попечительлек органнары исәбендә ата-ана кайгыртуыннан мәхрүм калган 11 973 бала тора, шуларның 91,6 проценты республика гражданнары гаиләләрендә яши.

Гаиләләрдә тәрбияләнүче ятим балалар һәм ата-ана кайгыртуыннан мәхрүм калган балалар саны

	2010 ел, 1 гыйнвар	2011 ел, 1 гыйнвар	2012 ел, 1 гыйнвар	2013 ел, 1 гыйнвар	2014 ел, 1 гыйнвар
Гаиләләрдә тәрбияләнүче ятим балалар һәм ата-ана кайгыртуыннан мәхрүм калган балалар саны, шул исәптән:	10 828	10 999	11 102	11 005	10 991

уллыкка (кызлыкка) алынган	2 805	2 857	2 892	2 897	2 787
опекага (попечительлеккә) алынган	5 952	5 959	5 896	5 697	5 625
тәрбиягә алган гаиләләрдә	2 071	2 183	2 314	2 411	2 579

Республикабызда ата-ана кайгыртуыннан мәхрүм калган балаларны гаиләләргә урнаштыруда дәүләт ярдәме күрсәтү чаралары, ведомствоара хезмәттәшлек итү, массакүләм мәгълүмат чаралары һәм халык белән бергәләп эшләү нәтижәсендә республикада соңгы елларда ятим балаларны һәм ата-ана кайгыртуыннан мәхрүм калган балаларны (алга таба – ятим балалар) гаиләгә урнаштыру буенча кайбер уңай тенденцияләр билгеләнде.

Республикада соңгы биш ел эчендә:

бер ел эчендә ачыклана торган ятим балалар саны 36 процентка кимеде; ятим балалар өчен дәүләт учреждениеләре саны 14 процентка кимеде; әлеге учреждениеләрдәге балалар саны 54 процентка кимеде.

Тормышларын жайга салуга мохтаж балалар саны кимеде (2009 елда – 1 363 кеше, 2010 елда – 1 344 кеше, 2011 елда – 1 218 кеше, 2012 елда – 1 116 кеше, 2013 елда 1 002 кеше мәгълүматларның төбәк банкында исәптә торды).

2013 елда 1 150 ятим бала гражданнар гаиләләренә бирелде, шулардан опекага (попечительлеккә) – 709 бала, тәрбиягә алган гаиләләргә – 264 бала, уллыкка (кызлыкка) – 177 бала, шул исәптән 34 инвалид бала. 2014 елның 9 аенда гражданнар гаиләләренә 830 ятим бала бирелде.

Татарстан Республикасында бүгенге көндә, түбәндәгеләрне кертеп, интернат учреждениеләре эшчәнлегенең нәтижәле системасын булдыру буенча уңай тәҗрибә бар:

уллыкка (кызлыкка) алуучыларны һәм опекуннарны эзерләүне (2012 елның 1 сентябреннән 10 вәкаләтле оешма эзерлекне гамәлгә ашыра). 2014 елның 9 аенда вәкаләтле оешмаларда 517 гаилә эзерлек алды;

уку йортын тәмамлап чыгуучыларны интернаттан соң тәмин итү хезмәтләре эшен (2009 елдан 14 хезмәт эшләп тора);

тәрбиягә бала алган гаиләләрне тәмин итү хезмәтләре (4 хезмәт) эшен.

Татарстан Республикасы Министрлар Кабинетының «Ятим балалар һәм ата-ана кайгыртуыннан мәхрүм калган балалар өчен кайбер учреждениеләрне реструктурлаштыру турында» 2014 ел, 19 март, 170 нче карары нигезендә 2014 елның апрелендә ике балалар йортын бетерү процедурасы башлап жиберелде. Алар базасында ата-ана кайгыртуыннан мәхрүм калган балаларны гаиләләргә урнаштыруда булышлык күрсәтү, алмаштыручы гаиләләрне эзерләү һәм тәмин итү зона үзәкләре (алга таба – Үзәкләр) оештырыла. Үзәкләр эше Татарстан Республикасында гаиләләрнең уңышсызлыгын профилактикалау системасын үстерү буенча нәтижәле эшчәнлек тәмин итәргә һәм ата-ана кайгыртуыннан мәхрүм калган балаларны тәрбиягә алучы гаиләләрне эзерләү һәм комплекслы тәмин итү, ятим балалар һәм ата-ана кайгыртуыннан мәхрүм калган балалар учреждениеләрен

тәмамлап чыгучыларны һәм алар арасындагы затларны интернаттан соң тәэмин итү һәм аларны жәмгыятьтә социальләштерү өчен уңай шартлар тудыруда ярдәм итәчәк.

«Татарстан Республикасында халыкка адреслы социаль ярдәм күрсәтү турында» 2004 ел, 8 декабрь, ТРЗ-63 нче Татарстан Республикасы Законы нигезендә ятим балаларга һәм ата-ана кайгыртуыннан мәхрүм калган, опекага (попечительлеккә), тәрбиягә алучы гаиләләргә бирелгән балаларга айлык акчалата түләү бирелә. Югарыда күрсәтелгән законның 3 статьясындагы 3 нче пункт нигезендә айлык акчалата түләү күләмнәре, инфляция дәрәжәсен исәпкә алып, ел саен индексацияләнә.

Татарстан Республикасы Министрлар Кабинетының «Айлык акчалата түләүләрне һәм түләүләрнең башка төрләрэн индексацияләү турында» 2013 ел, 11 октябрь, 745 нче карары нигезендә 2014 елның 1 гыйнварыннан инвалид балаларга һәм ата-ана кайгыртуыннан мәхрүм калган, опекага (попечительлеккә), тәрбиягә алган гаиләләргә бирелгән балаларга айлык акчалата түләү күләмнәрен индексацияләү үткәрелде, ул түбәндәгеләрне тәшкил итте:

мәктәпкәчә яшьтәге балага – 6 777 сум;

мәктәп баласына – 7 817 сум.

Россия Федерациясе Президентының «Ятим балаларны һәм ата-ана кайгыртуыннан мәхрүм калган балаларны яклау өлкәсендә дәүләт сәясәтен тормышка ашыру буенча кайбер чаралар турында» 2012 ел, 28 декабрь, 1688 нче Указын үтәү максатларында, «Татарстан Республикасы Гаилә кодексының 141¹ статьясына үзгәреш кертү турында» 2013 ел, 13 июль, ТРЗ-60 нчы Татарстан Республикасы Законы кабул ителде, аның нигезендә вазыйфаларын түләүсез башкаручы опекуннарга яки попечительләргә бирелергә тиешле бүләкләү 2013 елның 1 гыйнварыннан Татарстан Республикасында опекага алынган һәр зат өчен 3 мең сум күләмендә билгеләнә.

Моннан тыш, Татарстан Республикасы Гаилә кодексы белән вазыйфаларын түләүле шартларда башкаручы опекуннарга (попечительләргә) (шул исәптән тәрбиягә бала алган ата-аналарга) түбәндәге өстәмә түләүләр билгеләнгән:

педагогик яки медицина белеме булган тәрбиягә балалар алган ата-аналарга федераль закон белән билгеләнгән хезмәт өчен түләүнең минималь күләмнән 50 процент күләмендә;

3 яшькә кадәрге тәрбиягә алынган баланы йә инвалид баланы яисә психик һәм физик үсешендә кимчелекләре булган баланы йә девиант тәртипле баланы тәрбияләгән өчен билгеләнгән акчалата бүләкләү күләмнән 30 процент күләмендә.

«Татарстан Республикасында халыкка адреслы социаль ярдәм күрсәтү турында» 2004 ел, 8 декабрь, ТРЗ-63 нче Татарстан Республикасы Законы белән 18 яшькә кадәрге өч һәм аннан да күбрәк баласы булган (тәрбиягә алганның да кертеп) гаиләләргә түбәндәге социаль ярдәм чаралары билгеләнгән:

6 яшькә кадәрге бала өчен дару чаралары сатып алуга 101 сум күләмендә субсидия;

халык өчен хезмәт күрсәтүләрдән файдалануның билгеләнгән нормативлары чикләрендә коммунал хезмәтләр күрсәткән өчен түләү чыгымнарының 30 проценты күләмендә, ә үзәкләштереп жылытылмый торган йортларда яшәүче

гаилэлэргә халыкка сату өчен билгелэнгән нормалар чикләрендә сатып алына торган ягулык кыйммәтәннән субсидия;

торак мәйданының Татарстан Республикасы законнары белән билгелэнгән социаль нормасы чикләрендә торакка түләү чыгымнарының 30 проценты күләмендә субсидия;

гомуми белем бирү учреждениеләрендә һәм башлангыч һәм урта һөнәр белеме бирү учреждениеләрендә укучыларга алар укуын тәмамлаганга кадәр, ләкин 18 яшькә житкәннән соң түгел, транспортта йөрүгә 229 сум күләмендә айлык субсидия.

Суворов хәрби училищеларында (Казан, Алабуга, Екатеринбург, Кемерово, Оренбург шәһәрләре) белем алучы 108 ятим балага һәм ата-ана кайгыртуыннан мәхрүм калган балаларга опека (попечительлек) рәсмиләштерелгән. Ял көннәрендә һәм каникуллар вакытында суворовчыларны карауны гамәлгә ашыручы опекуннарга (попечительләргә) республикада 3 мең сум күләмендә айлык акчалата бүләкләү түләнә.

Төбәктә тулаем алганда ятим балаларны яшәү өчен гаилэлэргә урнаштыруга карата унай мөнәсәбәт формалаштыру буенча бердәм мәгълүмат кинлеген булдыруга зур игътибар бирелә: законнар-нормативлар базасы булдырылды, 2002 елдан Уллыкка (кызлыкка) алу, опека һәм попечительлек республика үзәге эшләр тора, тәрбиягә бала алган гаиләләр клублары эшли, ятим балаларны тәрбияләүнең гаилә формаларын пропагандалау һәм ятим балаларны тәрбиягә алган гаилэлэргә ярдәм итү буенча төрле чаралар үткәрелә.

Россия Федерациясе Хөкүмәте Рәисе урынбасары О.Ю.Голодец 2013 елның 7 ноябрендә йөкләгән ОГ-П8-266пр эшен үтәү максатларында ятим балаларны һәм ата-ана кайгыртуыннан мәхрүм калган балаларны гаилэлэргә урнаштыруны тәмин итү, алмаштыручы гаилэлэргә психологик-педагогик ярдәм күрсәтү, ятим балалар һәм ата-ана кайгыртуыннан мәхрүм калган балалар оешмалары структурасын үзгәртү һәм реформалаштыру максатларында, 2014 елда Татарстан Республикасының Мәгариф һәм фән министрлыгы 2014 – 2016 елларга Татарстан Республикасында ятим балаларны һәм ата-ана кайгыртуыннан мәхрүм калган балаларны гаилэлэргә урнаштыруны тәмин итү чараларының республика планы эшләнде һәм Татарстан Республикасы Министрлар Кабинетының 2014 ел, 1 март, б-403 нче боерыгы белән расланды.

2014 елда түбәндәгеләр булдырылды:

бала алырга теләге булган һәм бала алган гражданнарга дүрт балалар йорты базасында опекага алынган затларны тәрбияләү һәм үстерү мәсьәләләре буенча ярдәм күрсәтүче зона консультатив төркемнәре (тәрбиягә алынган балаларны тәрбияләүче гаилэлэргә һәм тәрбиягә бала алырга теләге булган гражданнарга консультатив ярдәм күрсәтү өчен һәм «Тәрбиягә бала алган ата-аналар форумы. Гаиләгә!» сайтында Татарстан Республикасының тәрбиягә бала алган ата-аналарының аралашуы өчен республика тармагы, «Формалашкан гаиләләр. Файдалы тәҗрибә. Татарстанда алмаштыручы гаиләне тәмин итү хезмәте» рубрикасы булдырылды, алмаштыручы ата-аналарга гаилә тәрбиясе бирү проблемалары буенча Skype аша дистанцион консультация бирү оештырылды);

Татарстан Республикасының Мәгариф һәм фән министрлыгы каршында «Татарстанның тәрбиягә бала алган ата-аналары ассоциациясе» ижтимагый советы.

2014 елның июнендә Татарстан Республикасының Мәгариф һәм фән министрлыгы балаларның тәрбиягә алган гаиләләрдә яшәве уңайлы булу-булмауны мониторинглау буенча анализ ясады («Тәрбиягә бала алган гаилә. Тәрбиягә алынган бала» дигән анкета тутыру нәтижәләре буенча – 5). Нәтижәләре буенча анализ ясалган анкета тутыруда Татарстан Республикасының 45 муниципаль берәмлегеннән 2 425 тәрбиягә алынган бала (шулардан 2 341 е – балигъ булмаганнар (ягъни ата-ана кайгыртуыннан мәхрүм калган балалар арасындагы 84 тәрбияләнүче тәрбиягә бала алган ата-аналар гаиләләрендә яшәвен дәвам итә) тәрбияләнә торган 1 296 тәрбиягә бала алган гаилә катнашты.

2014 елның беренче ярты еллыгында гаиләгә бала алырга теләк белдергән гражданнарны эзерләү кысаларында түбәндәге темаларга 5 зона семинары үткәрелде:

«Имгәнү алган балаларга психологик-педагогик ярдәм күрсәтү: эчтәлеге, формалары, тәҗрибә»;

«Гаиләдә тәрбиягә алынган бала. Тәрбияләү барышында барлыкка килгән мәсьәләләргә хәл итү юллары»;

«Балигъ булмаганнарга карата көчлөләрне (кыерсытуларны) профилактикалау. Балалар алырга теләге булган һәм алган гражданнарга опекага алынганнарны тәрбияләү һәм үстерү мәсьәләләре буенча ярдәм күрсәтү буенча консультатив төркемнәр оештыру («Фатыйма» хатын-кызлар кризис үзәге белән берлектә);

«Татарстан Республикасының тәрбиягә бала алган ата-аналар мәктәбе тәҗрибәсе. Гаиләләргә урнаштыру системасында тәрбиягә балалар алучы ата-аналар булырга кандидатлар белән эшләрү үзенчәлекләре»;

«Ятим балалар һәм ата-ана кайгыртуыннан мәхрүм калган балалар оешмалары базасында консультатив төркемнәр булдыру».

Татарстан Республикасының социаль хезмәт күрсәтү оешмалары эшчәнлеге гаилә уңышсызлыгын кисәтү, күзәтүчесез һәм караучысыз калуны профилактикалау, балигъ булмаганнарны адаптацияләү һәм тернәкләндерү, социаль ярдәм күрсәтүне адреслы итү максатларында, балалы гаиләләргә булышлык күрсәтү буенча закон актларын һәм максатчан программаларны үз вакытында һәм тулысынча тормышка ашыруга юнәлдерелгән.

Гаиләгә һәм балаларга социаль хезмәт күрсәтү системасы Татарстан Республикасында түбәндәге оешмалардан тора:

Оешмалар исеме	Оешмалар саны				
	2010 ел	2011 ел	2012 ел	2013 ел	2014 ел (2014 елның 1 октябренә хәленә карата)
Балалар һәм яшүсмерләр өчен социаль приют	24	21	21	21	21

Балигъ булмаганнар өчен социаль-тернәкләндерү үзәге	2	2	2	2	2
Акыл үсеше артта калган балалар өчен балалар йорты-интернат	2	2	2	2	2
Мөмкинлекләре чикләнган балалар һәм яшүсмерләр өчен тернәкләндерү үзәге	13	13	13	13	13
Гаиләгә һәм балаларга социаль ярдәм күрсәтү буенча территориаль үзәк	4	4	3	3	3
Халыкка социаль хезмәт күрсәтү буенча комплекслы үзәкнең гаиләгә һәм балаларга социаль ярдәм күрсәтү бүлеге	48	48	42	42	42
Гаиләгә һәм балаларга социаль ярдәм күрсәтү буенча «Гаилә» республика мәгълүмат-методик үзәге	-	-	1	1	1

Балигъ булмаганнарны социаль яклау стратегиясенә мөһим элементы булып гаиләләргә һәм балаларга үз вакытында кирәкле социаль хезмәтләр күрсәтүче социаль хезмәтләр күрсәтү учреждениеләре челтәрләрен алга таба үстерү һәм оптимальләштерү кала.

Гаиләгә һәм балаларга социаль хезмәт күрсәтү оешмалары балалар һәм ата-аналарның үзара мөнәсәбәтләрендә проблемалар булган, балаларын карап торы һәм тәрбияләү буенча үз вазыйфаларын тиешенчә үтәмәүче ата-аналар йә балалар үз-үзләрен асоциаль тотта торган гаиләләр белән эшли. Оешмалар эшчәнлегенә балигъ булмаганнар арасында күзәтүчесез калуны профилактикалауга, тормыш хәле авыр булган гаиләләргә һәм балаларга социаль адаптация һәм тернәкләндерү үткәрүгә, кичектергесез социаль ярдәм күрсәтүгә юнәлдерелгән.

2013 ел йомгаклары буенча тормыш хәле авыр булган һәм гаиләгә һәм балаларга социаль хезмәт күрсәтүче дөүләт учреждениеләрендә социаль хезмәтләр күрсәтүдән файдаланган граждандар саны 460 758 кеше, шул исәптән 228 427 балигъ булмаган бала (хезмәт күрсәтелгәннәрнең гомуми санынан 50,4 процент) тәшкил итте. Барлыгы 136 966 балалы гаиләгә, шул исәптән 19 331 күпбалалы гаиләгә, 35 784 тулы булмаган гаиләгә, 67 716 аз тәмин ителгән гаиләгә, 14 068 инвалид балалы гаиләгә, 10 качаклар һәм мәжбүри күчеп килүчеләр гаиләсенә хезмәт күрсәтелгән.

	2009 ел	2010 ел	2011 ел	2012 ел	2013 ел
Татарстан Ресубликасында халык саны	3 768 580	3 780 600	3 786 358	3 786 358	3 786 358
Шулардан:					
Өлкәннәр	2 978 330	3 059 093	3 062 407	3 062 407	3 062 407
Балигъ булмаганнар	790 250	721 507	723 951	723 951	723 951
Гаиләгә һәм балаларга социаль хезмәт күрсәтү оешмаларында хезмәт күрсәтелгәннәр саны (барлыгы)	400 750	449 735	484 604	542 651	460 758

Хатын-кызлар	147 494	165 907	165 036	178 837	151 985
Ир-атлар	72 270	80 268	76 799	92 357	80 346
Балигъ булмаганнар	180 986	203 560	242 769	271 457	228 427
Шул исәптән инвалид балалар	13 898	18 616	16 022	15 606	14 887
Балигъ булмаган балалары булган хезмәт күрсәтелгән гаиләләр саны	99 192	108 947	124 706	156 163	136 966
Шул исәптән:					
Күпбалалы гаиләләр	13 694	16 218	18 485	22 344	19 331
Инвалид балалы гаиләләр	13 140	15 066	14 877	13 992	14 068
Тулы булмаган	23 160	26 038	34 034	36 061	35 784
Аз тәэмин ителгән	48 911	51 599	57 262	83 382	67 716
Качаклар һәм мәжбүри күчеп килүчеләр	68	25	13	15	10

2013 елда гаиләгә һәм балаларга социаль хезмәт күрсәтү оешмалары тарафыннан 3 716 809 социаль хезмәт, 2012 елда – 3 865 784 хезмәт, 2011 елда – 5 534 814 хезмәт, 2010 елда – 4 057 944 хезмәт, 2009 елда 4 063 363 хезмәт күрсәтелде.

Татарстан Республикасында гаиләнең уңышсызлыгын алдан ачыкларга һәм аларга үз вакытында ярдәм күрсәтергә участок социаль эше мөмкинлек бирә. Муниципаль берәмлек территориясе гаиләгә һәм балаларга социаль ярдәм күрсәтү үзәге яки бүлгә белгечләре арасыннан куратор беркетелә торган социаль участокларга бүленә. Беркетелгән территориядә кураторлар социаль мониторинг гамәлгә ашыра, социаль паспорт төзи, эчкә эшләр органнары, сәламәтлек саклау, жирле үзидарә органнарының участок белгечләре белән берлектә, профилактика эшен оештыра.

Республиканың 45 муниципаль берәмлегендә 338 социаль участок эшләп тора. Һәр участка консультатив пунктлар ачылды. Муниципаль берәмлекләрдә участок принцибы буенча «Гаилә консультанты» хезмәте эше алып барыла (консультатив пунктлар территориясе халыкка якин урнашкан жирдә була). Ата-аналарга үз вакытында булышлык күрсәтү, консультация бирү, «ата-аналар мәктәпләре», «яшь ана мәктәпләре», үз-үзенә ярдәм күрсәтү төркемнәре оештыру участок социаль хезмәтенең төп чаралар даирәсенә керә һәм балага һәм аның гаиләсенә якин урнашкан территориядә гамәлгә ашырыла.

Ата-аналарның психологик һәм юридик белемен, балалар тәрбияләү мәсьәләләрендә аларның педагогик белдекләгән күтәрү максатыннан чыгып, гаиләләргә һәм балаларга социаль хезмәт күрсәтү учреждениеләрендә «Ата-аналар университеты» клубы эшли, аның кысаларында ата-аналар өчен балигъ булмаганнарга карата көч куллануны һәм рәхимсез мөнәсәбәтне профилактикалауга юнәлдерелгән дәресләр үткәрелә.

Кайбер районнарда составларына профилактика субъектлары белгечләре керә торган ведомствоара күчмә бригадалар төзелде. Бригадаларның барулары графиклар (атнага 1 тапкыр, айга 1 тапкыр, айга 2 тапкыр) һәм кичектергесез хәбәрләр буенча гамәлгә ашырыла. Мондый бригадаларның эш практикасы Татарстан Республикасының 18 муниципаль берәмлегендә (Өгерже, Азнакай, Әлки, Әлмәт, Апас, Балтач, Югары Осман, Мамадыш, Менделеевск, Түбән Кама, Яна Чишмә,

Питрәч, Балык Бистәсе, Сарман, Теләче, Чирмешән муниципаль районнары һәм «Яр Чаллы шәһәре» шәһәр округы) бар.

12 муниципаль берәмлектә (Актаныш, Алексеевск, Балтач, Бөгелмә, Чүпрәле, Алабуга, Зәй, Зеленодольск, Кукмара, Минзәлә, Мөслим, Чистай муниципаль районнары) максаты социаль хәле куркыныч булган һәм тормышта авыр хәлгә юлыккан гаиләләргә һәм балаларга кичектергесез һәм планлы ярдәм күрсәтү аша социаль ятимлекне профилактикалау булган мобиль бригадалар эше оештырылган. Мобиль бригадалар составына гаиләгә һәм балаларга социаль ярдәм күрсәтү үзәкләре һәм бүлекләре белгечләре керә, кирәк булганда башка ведомстволар белгечләре жәлеп ителә.

Хәзерге вакытта Татарстан Республикасында балаларның хокукларын һәм мәнфәгатьләрен яклау проблемасы аеруча актуаль булып тора, бу проблеманы хәл итүгә профилактикалау системасының барлык субъектлары кертелгән.

Жәмгыятьнең тормышта авыр хәлдә калган балаларга һәм яшүсмерләргә социаль ярдәм күрсәтү чараларын тәмин итә торган иң мөһим социаль институтларның берсе булып килеп чыккан вәзгыятькә тиз җавап бирү механизмы ролен уйнарга тиеш булган балигь булмаганнар өчен махсулаштырылган учреждениеләр тора.

Приютларның төп бурычы булып тормышта авыр хәлдә калган балигь булмаганнарга учреждение уставы, законнар һәм нормативлар базасы: Россия Федерациясе Конституциясе; Бала хокуклары турында конвенция; «Балигь булмаганнарның күзәтүчесез калуын һәм хокук бозуларын профилактикалау системасы нигезләре турында» 1999 ел, 24 июль, ФЗ-120 нче; «Россия Федерациясендә бала хокукларының төп гарантияләре турында» 1998 ел, 24 июль, ФЗ-124 нче; «Ятим балаларга һәм ата-ана кайгыртуыннан мәхрүм калган балаларга социаль ярдәм күрсәтү буенча өстәмә гарантияләр турында» 1996 ел, 21 декабрь, ФЗ-159 нчы федераль законнар; «Балаларга социаль хезмәтләр күрсәтү» ГОСТ Р 52888; «Балаларга социаль хезмәт күрсәтү сыйфатын тикшерүдә тоту» ГОСТ Р 53061; «Татарстан Республикасында хокук бозуларны профилактикалау турында» 2008 ел, 13 октябрь, ТРЗ-105 нче Татарстан Республикасы Законы; еллык перспектив план, шулай ук кайбер республика максатчан программалары нигезендә гамәлгә ашырылучы кичектергесез социаль ярдәм күрсәтү тора

Тернәкләндерүгә мохтаж балигь булмаганнар өчен махсулаштырылган учреждениеләр балигь булмаганнарның күзәтүчесез, караучысыз калуын профилактикалау субъектларының берсе булып тора. 2013 елның 1 октябренә Татарстан Республикасында 20 шундый учреждение эшләп тора, шуларның 18 е - 505 балигь булмаган бала яши торган социаль приют, 2 се – социаль-тернәкләндерү үзәге.

Россия Федерациясе Хезмәт һәм социаль үсеш министрлыгының «Социаль тернәкләндерүгә мохтаж балигь булмаганнар өчен махсулаштырылган учреждениеләр эшчәнлеген оештыру буенча тәкъдимнамәләр раслау турында» 2002 ел, 29 март, 25 нче карары нигезендә учреждениеләр эшчәнлегенә төп юнәлешләре булып түбәндәгеләр тора:

тормышта авыр хэлдә калган балигъ булмаганнарны кабул итүне гамәлгә ашыру, аларга кичектергесез ярдәм күрсәтү, кирәк булганда табибка кадәр карау үткәрү һәм медицина тикшерүен оештыру;

социаль тернәкләндерүнең индивидуаль һәм төркем өчен күздә тотылган программаларын алга таба эшләү максатларыннан чыгып, социаль диагностикалау үткәрү, аларның тормышка ашырылуын тикшерүдә тотуны гамәлгә ашыру, балигъ булмаганнарның хокукларын яклау һәм законлы мәнфәгатьләрен тәмин итү;

балигъ булмаганнарны социаль тернәкләндерү программаларын тормышка ашыруны тәмин итү.

2013 елда балигъ булмаганнар өчен махсулаштырылган учреждениеләр тарафыннан 2 294 балигъ булмаган балага хезмәт күрсәтелде, бу 2012 ел белән чагыштырганда - 1,8 процентка (2 337), 2011 ел белән чагыштырганда - 14 процентка (2 680), 2010 ел белән чагыштырганда - 20 процентка (2 864) һәм 2009 ел белән чагыштырганда 15 процентка (2 718) кимрәк; 2014 елның 9 аенда 1 825 тәрбияләнүчегә хезмәт күрсәтелде.

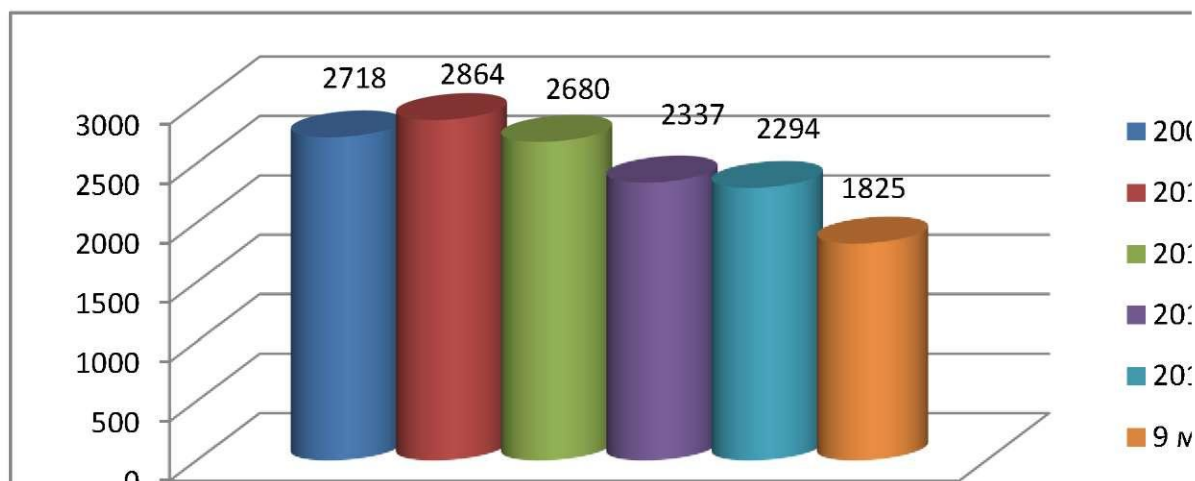

Балигъ булмаганнар өчен махсулаштырылган учреждениеләрдә хезмәт күрсәтелгән балалар динамикасы (2009 ел – 2014 елның 9 ае)

2014 елның 9 ае йомгаклары буенча республиканың махсулаштырылган учреждениеләренә 1 282 балигъ булмаган зат керде.

Республиканың бу учреждениеләре балигъ булмаганнарның күзәтүчесез калуын һәм хокук бозуларын профилактикалау системасының барлык субъектлары белән үзара актив хезмәттәшлек итә.

2014 елның 9 маенда махсулаштырылган учреждениеләргә балалар нигездә түбәндәгечә керде: халыкны социаль яклау органнары юлламасы буенча – 294 кеше, балигъ булмаганнарның ата-аналары яки законлы вәкилләре гаризасы буенча 229 кеше, опека һәм попечительлек органнары юлламасы буенча 201 кеше.

(балалар)

Балигъ булмаганнар өчен махсулаштырылган учреждениелэргэ балалар керу нигезлэре	2009 ел	2010 ел	2011 ел	2012 ел	2013 ел	2014 елның 9 ае
Халыкны социаль яклау органнары юлламасы буенча	313	296	315	212	290	294
Эшче эшлэр органнары рапорты буенча	560	573	566	402	470	189
Белем бирү органнары үтенечнамәсе буенча	27	83	30	26	23	8
Сәламәтлек саклау органнары үтенечнамәсе буенча	7	2	5	-	-	-
Опека һәм попечительлек органнары үтенечнамәсе буенча	203	189	216	216	217	201
Балигъ булмаганның шәхси мөрәжәгәте буенча	102	140	125	98	132	105
Балигъ булмаганнарның ата-аналары яки законлы вәкиллэре гаризасы буенча	220	326	235	248	110	229
Башка сәбәплэр	440	441	414	372	365	256

Балигъ булмаганнар өчен махсулаштырылган учреждениелэргэ урнаштырылган балаларның төп контингентын түбәндәгелэр тәшкит итә:

(балалар)

Балаларны балигъ булмаганнар өчен махсулаштырылган учреждениелэргэ урнаштыру сәбәплэре	2009 ел	2010 ел	2011 ел	2012 ел	2013 ел	2014 елның 9 ае
Ата-аналар яки аларның законлы вәкиллэре кайгыртуыннан мэхрүм калган	149	129	133	98	96	102
Социаль куркыныч хәлдә булган гаилэлэрдә яшәүче	1 165	1 190	1 105	914	951	568
Адашканнар яки ташлап калдырылганнар	21	3	7	4	6	16
Гаиләне рөхсәтсез ташлап китүчелэр	43	61	56	29	76	35
Ятим балалар һәм ата-ана кайгыртуыннан мэхрүм калган балалар өчен белем бирү учреждениелэреннән рөхсәтсез китүчелэр	5	7	3	1	1	1
Яшәү урыны, тору урыны һәм (яки) яшәүгә акчасы булмаган	57	52	68	48	36	10
Көчлөү корбаны булганнар		13	10	8	19	11
Тормышта башка авыр хәлдә калганнар	432	595	524	472	422	539
Барлығы	1 872	2 050	1 906	1 574	1 607	1 282

Социаль тернәкләндерүнең төп бурычы – бала өчен гаиләне саклап калу. Соңгы 2 ел эчендә гаилэләрдән алынган һәм балигъ булмаганнар өчен махсулаштырылган учреждениелэргэ урнаштырылган махсулаштырылган учреждениелэрдә тәрбияләнүчелэрнең уртача 70 процентыннан артыгы гаилэлэр

һәм балалар белән тернәкләндерү эше нәтижәсендә үзләренәң тернәкләндерелгән туган гаиләләренә кайта.

2014 елның 9 ае эчендә тернәкләндерү чаралары барышында 801 балигь булмаган зат үз гаиләсенә кире кайтарылды, 135 бала опекага бирелде, 58 бала ятим балалар һәм ата-ана кайгыртуыннан мөхрүм калган балалар өчен белем бирү учреждениеләренә жиберелде, 98 бала тәрбиягә бала алучы гаиләләргә урнаштырылды, башкасы – 228.

2014 елның 9 ае эчендә киткән балигь булманнарның 78,5 проценты тормышларын жайга салуның гаиләгә урнаштыру формасыннан китеп барды. 2013 елның 12 ае эчендә балигь булмаганнарның 88,5 проценты тормышларын жайга салуның гаиләгә урнаштыру формасыннан китте, 2012 елның 12 аенда бу күрсәткеч - 90 процент, 2011 елның 12 аенда - 89 процент, 2010 елның 12 аенда 87 процент тәшкил итте.

балалар)

Балаларны урнаштыру төрләре	2009 ел	2010 ел	2011 ел	2012 ел	2013 ел	2014 елның 9 ае
Үзләренәң туган гаиләләренә кире кайтарылган	1 292	1 542	1 401	1 260	1 293	801
Опекага (попечительлеккә) тапшырылган	147	172	212	146	164	135
Уллыкка (кызлыкка) тапшырылган	2	3	3	1		2
Ятим балалар һәм ата-ана кайгыртуыннан мөхрүм калган балалар өчен белем бирү учреждениеләренә жиберелгән	193	149	125	124	98	58
Тәрбиягә алучы гаиләләргә жиберелгән	170	101	85	80	94	98
Тормышларын жайга салуның башка формалары	100	123	91	39	102	226
Барлығы	1 904	2 090	1 917	1 650	1 751	1 320

Баланың иң беренче һәм мөһим хокукларыннан берсе – гаиләгә хокук. Нәкъ менә гаилә мохите балага шәхес буларак формалашырга һәм жәмгыятьтә яшәүгә эзер булырга мөмкинлек бирә. Шуңа күрә балачакны саклауның иң мөһим бурычы – бала өчен аның биологик гаиләсен саклап калу, аны тернәкләндерү, әгәр дә ул бала тәрбияләү өчен шартлар тудыра алмаслык хәлдә булса, гаиләне тергезү.

Татарстан Республикасында социаль куркыныч хәлдә калган балигь булмаганнарны һәм аларның гаиләләрен ачыклау буенча ведомствоара системаның нәтижәле эшләве өчен шартлар тудырылган. Мондый эш максатчан рәвештә алып барыла һәм Татарстан Республикасы Хөкүмәтенәң һәм Балигь булмаганнар эшләре һәм аларның хокукларын яклау буенча республика комиссиясенәң нык игътибар үзәгендә тора.

Гаиләнең уңышсызлыгын иртә ачыклау гаиләне тергезү һәм бала хокукларын саклау өчен кирәкле чыгымнарны һәм белгечләр тырышлыгын минимальләштерергә, ата-аналарны нормаль яшәү рәвешенә кире кайтаруга

юнәлдерелгән чаралар комплексын үткөрү өчен кирәкле ата-ана хокукларын чикләү практикасын ешрак кулланырга булыша, ул ата-ана хокукларыннан мөхрүм итүләр санын киметергә һәм балаларга үзләренәң биологик гаиләләрен саклап калырга ярдәм итәчәк.

Социаль хәле куркыныч булган балигъ булмаганнарны һәм аларның гаиләләрен ачыклау, аларны исәпкә алу һәм алар белән индивидуаль тернәкләндерү эшенәң ведомствоара тәртибе Социаль хәле куркыныч булган балигъ булмаганнарга һәм аларның гаиләләренә социаль патронажлык итеп тору буенча ведомствоара муниципаль система турындагы нигезләмәгә (Балигъ булмаганнар эшләре һәм аларның хокукларын яклау буенча республика комиссиясенәң 2007 елның 5 ноябрәндәге 12-07 нче карары белән расланган), шулай ук Социаль хәле куркыныч булган балигъ булмаганнар һәм аларның гаиләләре турындагы бердәм мәгълүматлар банкын формалаштыру буенча ведомствоара хезмәттәшлек итү турындагы нигезләмәгә (Татарстан Республикасы Министрлар Кабинетының 2010 ел, 22 апрель, 294 нче карары белән расланды) таянып төзелде.

Әлеге система кысаларында норматив хокукый база, документлар әйләнәшенәң бердәйләштерелгән бердәм пакеты эшләнде.

Һәр муниципаль районда муниципаль районнарның башкарма комитетлары каршындагы балигъ булмаганнар эшләре һәм аларның хокукларын яклау комиссияләре карарлары белән ведомствоара системаның эшче органы – муниципаль социаль-тернәкләндерү консилиумы булдырылды һәм эшләп тора.

Әлеге консилиум составына профилактикалау субъектлары учреждениеләре (гаилә һәм балалар, мәгариф, сәламәтлек саклау социаль яклау учреждениеләре, опека һәм попечительлек бүлекләре, муниципаль районнарның башкарма комитетлары каршындагы балигъ булмаганнар эшләре һәм аларның хокукларын яклау комиссияләренәң жаваплы сәркатипләре, хокук саклау структуралары: балигъ булмаганнар эшләре буенча бүлекчәләр, полициянең участок вәкаләтле вәкилләре, жәзалар үтәтү инспекциясе, яшьләр бүлегә) белгечләре керә. Консилиумны балигъ булмаганнар эшләре һәм аларның хокукларын яклау буенча муниципаль комиссия карары белән билгеләнгән һәм расланган рәис җитәкли.

Статистика мәгълүматларына караганда, 2014 елның 1 октябрә хәленә карата Татарстан Республикасы муниципаль берәмлекләрендә ведомствоара патронажлык итүдә 2 025 гаиләдән максатчан төркемгә керә торган 3 539 балигъ булмаган зат тора (барлығы 3 825 балигъ булмаган бала).

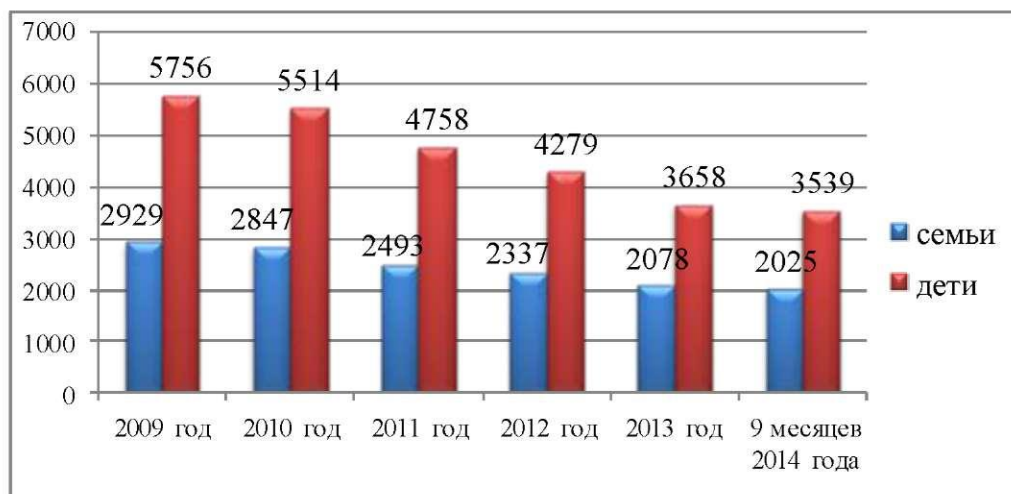

**Ведомствоара патронажда торучы гаилэлэр һәм балигь булмаганнар саны
(2009 ел – 2014 елның сентябре)**

Социаль хәле куркыныч булган гаилэлэр (балалар) саны кимү тенденциясе күзәтелә. Әгәр 2009 елда ведомствоара патронажда торучы гаилэлэр саны уртача 2 700 дән 2 900 га кадәр, балалар саны 5 300 дән 5 700 гә кадәр булса (тиешенчә, ел башына һәм азагына), 2014 елның 1 октябренә саннар 2 025 (гаилә), 3 539 (балигь булмаганнарның максатчан төркеме) тәшкит итте һәм ведомствоара патронажда торучы балалар/гаилэлэр саны кимү тенденциясе дәвам итә.

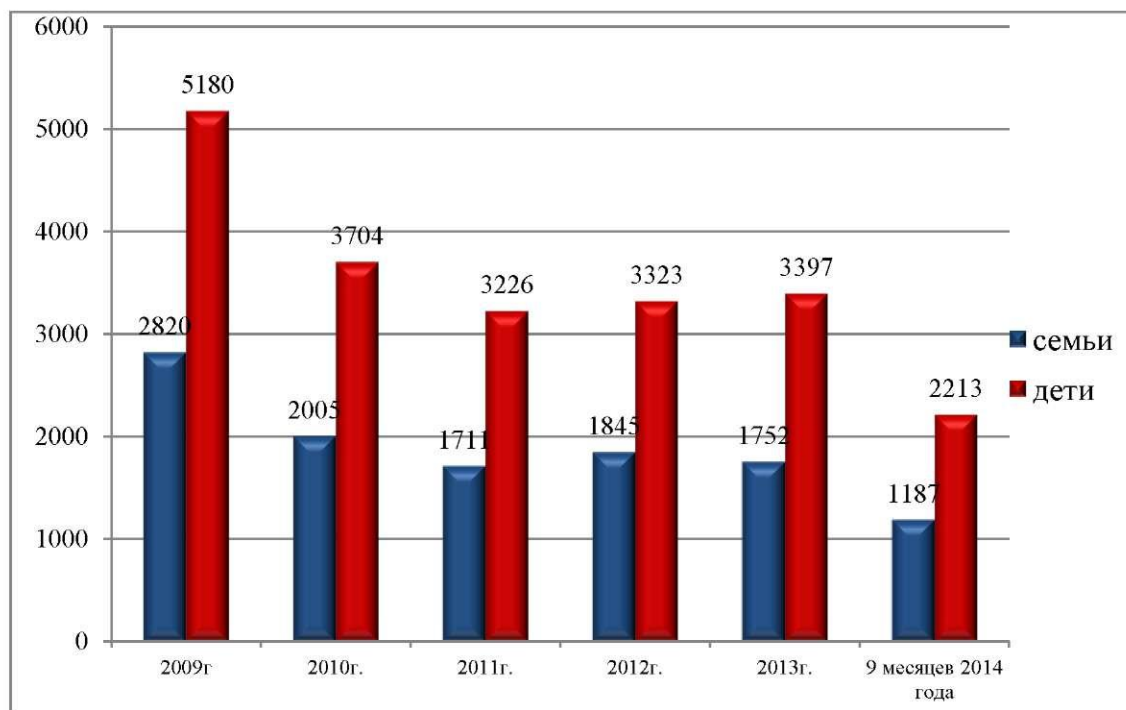

Балаларны һәм гаилэлэрне ведомствоара патронажга кую (2009 ел – 2014 елның сентябре)

Барлығы ведомствоара исәпкә куелды											
2009 ел		2010 ел		2011 ел		2012 ел		2013 ел		2014 елның 9 ае	
гаиләләр	балалар	гаиләләр	балалар	гаиләләр	балалар	гаиләләр	балалар	гаиләләр	балалар	гаиләләр	балалар
2 820	5 180	2 005	3 704	1 711	3 226	1 845	3 323	1 752	3 397	1 187	2 213

Социаль хәле куркыныч булган гаиләләргә һәм балигь булмаганнарны ачыклау профилактикалау субъектлары тарафыннан гамәлгә ашырыла.

2014 елның 9 ае эчендә 2 213 балигь булмаган тәрбияләнгән торганән 1 187 гаилә исәпкә куелды.

Профилактикалау субъектлары		2009 ел	2010 ел	2011 ел	2012 ел	2013 ел	2014 елның 9 ае
1	2	3	4	5	6	7	8
Опека һәм попечительлек органнары	балалар	191	161	116	167	139	60
	гаиләләр	104	82	65	89	68	33
Социаль яклау идарәсе органнары	балалар	2 190	1 236	1 100	1 134	1 311	785
	гаиләләр	1 103	592	521	577	647	387
Эшче эшләр органнары	балалар	1 217	918	871	1 093	1 156	823
	гаиләләр	692	547	483	637	626	454
Сәламәтлек саклау белән идарә итү органнары	балалар	437	197	151	162	99	115
	гаиләләр	243	97	83	97	50	71
Мәгариф белән идарә итү органнары	балалар	408	225	224	274	212	124
	гаиләләр	241	130	129	156	125	69
Яшьләр сәясәте белән идарә итү органнары	балалар	54	24	4	10	7	-
	гаиләләр	33	17	4	3	2	-
Территориаль ижтимагый үзидарә советлары	балалар	17	9	17	10	8	3
	гаиләләр	12	4	9	6	4	2
Балигь булмаганнар эшләрә буенча комиссияләр	балалар	507	713	527	-	-	50
	гаиләләр	302	404	284	-	-	25
Гражданнар инициативасы буенча	балалар	118	0	4	70	83	9
	гаиләләр	67	0	4	44	39	6
Үзмерәжәгать	балалар	7	53	43	0	-	-
	гаиләләр	4	31	23	0	-	-
Жәза-үтәтү инспекциясе	балалар	34	77	74	144	121	111
	гаиләләр	19	52	59	105	72	77
Авыл жирлеге башкарма комитеты	балалар	0	82	95	109	117	33
	гаиләләр	0	43	47	51	56	13
Һөнәр лицее администрациясе	балалар	0	5	0	0	-	-
	гаиләләр	0	3	0	0	-	-
Прокуратура	балалар	0	4	0	0	-	-
	гаиләләр	0	3	0	0	-	-
Ведомствоара рейдлар нәтижәсендә	балалар	-	-	-	117	92	52
	гаиләләр	-	-	-	61	40	28

1	2	3	4	5	6	7	8
Социаль хэле куркыныч булган гаилә күчеп килүгә бәйле рәвештә Татарстан Республикасының башка муниципаль районының муниципаль социаль-тернәкләндерү консилиумнары	балалар	-	-	-	33	44	48
	гаиләләр	-	-	-	19	20	22
Россия Федерациясе Наркотиклар әйләнешен тикшерүдә тоту федераль хезмәтенең Татарстан Республикасындагы идарәсенең наркотикларның законсыз әйләнештә йөрүенә каршы көрәш бүлгә	балалар					5	-
	гаиләләр					2	-
Мәктәпкәчә белем бирү идарәсе	балалар					3	-
	гаиләләр					1	-

Социаль уңышсызлык очраклары ачыклануның иң зур дәрәжәсе – социаль яклау идарәсе органнарында (ведомствоара патронажга куелган гаиләләрнең гомуми саныннан 32,6 процент) һәм эчке эшләр органнарында (ведомствоара патронажга куелган гаиләләрнең гомуми саныннан 38,2 процент). Социаль уңышсызлык очракларын ачыклауда жәза-үтәтү инспекциясе, авыл жирлекләре башкарма комитетлары, территориаль ижтимагый үзидарә советлары һәм яшьләр сәясәте белән идарә итү органнары катнашу өлеше түбән булып кала.

Республикада профилактикалауның барлык субъектлары тарафыннан балаларның һәм гаиләләрнең уңышсызлыгын иртә ачыклауны оештыру мәсьәләсе актуаль булып кала.

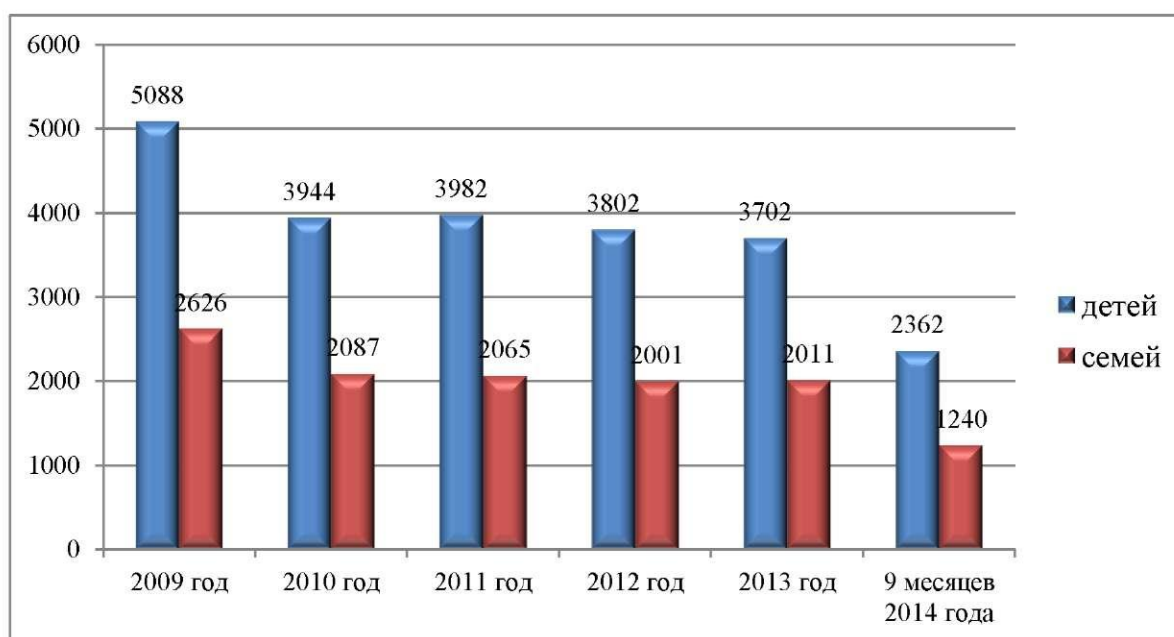

Балаларны һәм гаиләләрне ведомствоара патронаждан төшерү динамикасы (2009 ел – 2014 елның сентябре)

Гаиләне ведомствоара исәпкә куюда һәм аңа социаль патронаж оештыруда өстенлек итүче фактор булып алкогольле эчемлекләр куллануга бәйле рәвештә ата-аналарның (законлы вәкилләрнен) балаларны тәрбияләүдән, аларның хокукларын һәм мәнфәгатьләрен яклаудан баш тартуы тора. Мондый гаиләләр саны ведомствоара патронажда торучыларның гомуми саныннан 8,4 процент тәшкил итә (2014 елның 1 октябренә 2 652 балигь булмаган бала тәрбияләнгән торган 1 385 гаилә).

Оештырылган ведомствоара эш нәтижәсендә 2014 елның 9 аенда балигь булмаган затлары яши торган уңай тернәкләндерү алган 78,9 процент гаилә патронаждан алынган. Болар - гаилә эчендәге мөнәсәбәтләр жайга салынган, бала югалткан социаль элементләр һәм функцияләр торгызылган, балигь булмаган зат жәмгыятьтә кабул ителгән нормаларга һәм кагыйдәләргә жайлашкан гаиләләр. Чагыштыру өчен: 2009 елда гаиләләргә уңай тернәкләндерү нәтижәсендә ведомствоара исәптән төшерү - 79 процент, 2010 елда – 75 процент, 2011 елда – 75,7 процент, 2012 елда – 81,7 процент, 2013 елда 80,8 процент тәшкил иткән иде.

Хатын-кызны ана буларак жәмәгәтчелек тарафыннан тануны һәм аңа олы ихтирам күрсәтүне тәмин итү максатларында «Татарстан Республикасы дәүләт бүләкләре турында» Татарстан Республикасы Законы белән биш һәм аннан да күбрәк бала тапкан һәм аларга тиешле тәрбия бирүче аналар бүләкләнә торган «Ана даны – Материнская слава» медале булдырылды. Медаль белән бүләкләнгән аналарга бер балага 5 мең сум күләмдә бер тапкыр бирелә торган акчалата бүләкләү түләнә. Гамәлгә куелган вакыттан башлап бүгенге көнгә кадәр медаль белән 1 279 хатын-кыз бүләкләнде.

Татарстан Республикасы Президенты Р.Н.Миңнехановның Татарстан Республикасы гомуми белем бирү оешмаларында «Гаилә белеме» электив курсы кертү турындагы 2013 елның 22 апрелдәге 20491-МР йөкләмәсен һәм Татарстан Республикасы Дәүләт Советының Законлылык һәм хокук тәртибе комитетының «Муниципаль районнарның һәм шәһәр округларының жирле үзидарә органнарына балигь булмаганның эшләре һәм аларның хокукларын яклау комиссияләрен төзү һәм аларның эшчәнлеген оештыру буенча Татарстан Республикасы дәүләт вәкаләтләрен бирү турында» 2005 ел, 30 декабрь, ТРЗ-143 нче Татарстан Республикасы Законын тормышка ашыру барышы турында» 2014 ел, 27 май, 93 нче карарының 5 нче пункты үтәү йөзеннән Татарстан Республикасының Мәгариф һәм фән министрлыгы тарафыннан «Гаилә белеме» инновацион проекты кертү буенча эш алып барыла.

«Гаилә белеме» фәне буенча программа һәм «Гаилә белеме» электив курсы буенча уку-укыту-методик әсбабы Татарстан Республикасында фамилистика өлкәсендә әйдәп баручы белгечләр – югары һөнәр белеме бирү учреждениеләре укытучылары тарафыннан әзерләнде һәм югары һөнәр белеме бирүче «Казан дәүләт мәдәният һәм сәнгать университеты» федераль дәүләт бюджет белем бирү учреждениесенә Гыйльми советы тарафыннан басмага тәкъдим ителде.

Әзерлек курсларын Татарстан Республикасының Мәгариф һәм фән министрлыгы финанслганда 2013 елның апреленнән 2014 елның маена кадәр Казан дәүләт мәдәният һәм сәнгать университеты базасында дүрт этапта «Россия гаиләсе» илкүләм ижтимагый комитетының Татарстан бүлегенә белгечләргә белем бирү

оешмаларында «Гаилә белеме» проектын кертергә эзер булган 200 дән артык педагог, психолог, гомуми белем бирү оешмалары житәкчесен эзерләде.

II. Ярдәмче программаның төп максатлары, бурычлары һәм көтелә торган соңгы нәтижеләрне тасвирлау, аны тормышка ашыру вакытлары һәм этаплары

Хәзерге этапта дәүләт гаилә сәясәтенә өстенлекләре булып түбәндәгеләр тора:

хезмәт күрсәтүләренә комплекслылыгы, аларның һәркем файдалана алырлык булуы;

хезмәтләр барлык мөрәжәгать иткән гражданның аларның яшенә, диненә, социаль статусына, яшәү урынына карамастан һәм бары тик ирекле тәртиптә генә күрсәтелә;

консультацияләр клиентлардан алына торган шәхси тормыш турындагы мәгълүматның тулысынча конфиденциаль булуын саклауга нигезләнә;

белгечләренә профессиональ дәрәжәсе югары булу;

клиентларның теләге буенча мөрәжәгать аноним булырга мөмкин;

кешелеклелек, изгелек, игътибар, индивидуаль якин килү.

Ярдәмче программаның максаты – гаиләгә һәм гаилә тормышы кыйммәтенә булышлык күрсәтү, аларны ныгыту һәм яклау, Татарстан Республикасы гаиләләренә тормыш сыйфатын күтәрү.

Ярдәмче программаның бурычлары:

гаиләләргә социаль ярдәм күрсәтү чаралары системасын үстерү;

табиб рецептлары буенча өч яшькә кадәр балаларны махсус туклану өчен сәт продуктлары белән тәэмин итүне оештыру өчен шартлар тудыру;

ятим балаларны һәм ата-ана кайгыртуыннан мөхрүм калган балаларны гаиләгә тәрбиягә урнаштыру өчен унай шартлар тудыру;

гаилә тормыш рәвешен кыйммәтән һәм аның ижтимагый абруен күтәрү, жаваплы ата һәм ана булуны пропагандалау;

гаиләләренә уңышсызлыгын, балаларның күзәтүчесез һәм караучысыз калуын профилактикалау.

Максат, бурычлар һәм чаралар яктылыгында Ярдәмче программаны тормышка ашыру нәтижеләрен бәяләү индикаторлары турындагы мәгълүматлар Ярдәмче программага теркәлгән кушымтада китерелә.

Ярдәмче программаны тормышка ашыру вакытлары: 2015 – 2020 еллар.

III. Ярдәмче программаның ресурслар белән тәэмин ителешен нигезләү

Ярдәмче программаны финанслауның гомуми күләме 39 946 703,0 мең сум тәшкил итә, шул исәптән Татарстан Республикасы бюджеты акчасы исәбеннән – 39 735 513,1 мең сум, федераль бюджет акчасы исәбеннән – 211 189,9 мең сум.

(мен сум)

Еллар	Гаилэлэрнең социаль-икътисадый хәлен яхшыртуга акча күләме	Шул исәптән	
		Татарстан Республикасы бюджеты акчасы	федераль бюджет акчасы
2015	5 989 802,6	5 949 257,1	40 545,5
2016	6 258 785,8	6 214 827,3	43 958,5
2017	6 510 005,4	6 480 229,9	29 775,5
2018	6 789 935,5	6 758 879,7	31 055,8
2019	7 068 322,9	7 035 993,7	32 329,2
2020	7 329 850,8	7 296 325,4	33 525,4
Барлығы	39 946 703,0	39 735 513,1	211 189,9

Ярдәмче программаны финанслау күләмнәре фараз характерында була һәм, тиешле бюджетлар мөмкинлекләрен исәпкә алып, ел саен тәгаенләнергә тиеш.

IV. Ярдәмче программаны тормышка ашыру механизмы

Ярдәмче программаның дәүләт заказчысы-яраштыручысы – Татарстан Республикасының Хезмәт, халыкны эш белән тәмин итү һәм социаль яклау министрлыгы.

Ярдәмче программаның дәүләт заказчылары булып Татарстан Республикасының Хезмәт, халыкны эш белән тәмин итү һәм социаль яклау министрлыгы, Татарстан Республикасының Мәгариф һәм фән министрлыгы, Татарстан Республикасының Яшьләр эшләре һәм спорт министрлыгы, Татарстан Республикасының Сәламәтлек саклау министрлыгы, Татарстан Республикасының Авыл хужалыгы һәм азык-төлек министрлыгы, Татарстан Республикасы буенча Эчке эшләр министрлыгы, Татарстан Республикасының Финанс министрлыгы, Татарстан Республикасы Министрлар Кабинетының Граждан хәле актларын язучу идарәсе тора.

Дәүләт заказчылары һәм Ярдәмче программа чараларын үтәүчеләр түбәндәгеләрне башкара:

чараларны үтәү барышын тикшерүдә тотуны; үтәүчеләрнең бүлеп бирелә торган финанс чараларынан рациональ файдалануын тикшерүдә тотуны;

Ярдәмче программа чаралары яктылыгында узган чор (квартал, ел) өчен Ярдәмче программаны үтәү турында хисаплар төзүне;

Ярдәмче программаны тормышка ашыруга бүлеп бирелә торган финанс чараларын исәпкә алып, Ярдәмче программа чаралары буенча максатчан күрсәткечләргә һәм чыгымнарга, Ярдәмче программаны тормышка ашыру механизмын һәм аны үтәүчеләр составын ачыклауны.

Финанслау тәртібе, шулай ук Ярдәмче программада каралган чараларны тормышка ашыру механизмы федераль һәм республика законнары белән билгеләнгән.

Дәүләт заказчылары квартал саен, хисап кварталыннан соң килүче айнын 15 енә кадәр, Татарстан Республикасының Хезмәт, халыкны эш белән тәэмин итү һәм социаль яклау министрлыгына Ярдәмче программаны тормышка ашыру, шулай ук Татарстан Республикасы Министрлар Кабинетының «Татарстан Республикасының дәүләт программалары исемлеген һәм Татарстан Республикасының дәүләт программаларын эшләү, тормышка ашыру һәм нәтижәләлеген бәяләү тәртибен раслау турында» 2012 ел, 31 декабрь, 1199 нчы карары белән расланган Татарстан Республикасының дәүләт программаларын эшләү, тормышка ашыру һәм нәтижәләлеген бәяләү тәртибенә (алга таба – Тәртип) теркәлгән 5 нче кушымтада күрсәтелгән форманы тутырып, финанс чараларыннан файдалануның нәтижәләлеге турында статистика, белешмә һәм аналитик мәгълүмат кертә.

Татарстан Республикасының Хезмәт, халыкны эш белән тәэмин итү һәм социаль яклау министрлыгы квартал саен, хисап кварталыннан соң килүче айнын 25 енә кадәр, Тәртиптә теркәлгән 5 нче кушымтада күрсәтелгән форманы тутырып, 2014 – 2020 елларга «Татарстан Республикасы гражданнына социаль ярдәм күрсәтү» дәүләт программасы составындагы Ярдәмче программаны тормышка ашыру һәм финанс чараларыннан файдалануның нәтижәләлеге турында Татарстан Республикасының Икътисад министрлыгына жыелма статистика, белешмә һәм аналитик мәгълүмат кертә.

V. Ярдәмче программаның икътисадый һәм социаль нәтижәләлеген бәяләү

Гаиләне ныгыту һәм яклау юнәлешләре буенча үткәрелә торган чаралар, Татарстан Республикасының гамәлдәге дәүләт программалары белән күздә тотылган башка чаралар белән берлектә, төп бурычларның берничәсен – гаиләләрнең тормыш дәрәжәсен һәм сыйфатын күтәрү; гаиләне ныгыту һәм яклау, гаиләнең жәмгыять тормышындагы ролен күтәрү, гаиләнең уңышсызлыгын профилактикалау һәм жиңеп чыгу мәсьәләләрен хәл итәргә ярдәм итәчәк.

2015 – 2020 елларга «Гаилэлэрнең социаль-икътисадый хэлен яхшыртуу» ярдэмче программасына кушымта

2015 – 2020 елларга «Гаилэлэрнең социаль-икътисадый хэлен яхшыртуу» ярдэмче программасы максатлары, бурычлары, нэтижелэрен бэялэу индикаторлары һәм аның чараларын финанслау

Төп чаралар исеме	Үтәучелэр	Төп чараларны үтэу вакытлары	Соңгы нэтижелэрне бэялэу индикаторлары үлчэу берәмлеге	Еллар буенча индикаторларның мәгънэлэрэ							Еллар буенча финанслау чыганагын күрсәтеп финанслау, мсн сум					
				2014 ел (план)	2015 ел	2016 ел	2017 ел	2018 ел	2019 ел	2020 ел	2015 ел	2016 ел	2017 ел	2018 ел	2019 ел	2020 ел
1	2	3	4	5	6	7	8	9	10	11	12	13	14	15	16	17
Максатның исеме: Гаиләгә һәм гаилә тормышы кыйммәтлэрэнә булышлык күрсәтү, аларны ныгыту һәм яклау, гаиләлэрнең тормыш сыйфатын күтәрү																
1 нче бурычның исеме: Гаиләлэргә социаль ярдэм күрсәтү чаралары системасын үстерү																
Хәрби хезмәткә чакыру буенча хезмәт итүче хәрби хезмәткәрнең йөклә хатынына бер тапкыр бирелә торган пособие, шулай ук хәрби хезмәткә чакыру буенча хезмәт итүче хәрби хезмәткәрлэрнен балаларына айлык пособие бирү	ТР ХХЭБТИҺСЯМ	2015 – 2020 еллар	Хәрби хезмәткә чакыру буенча хезмәт итүче хәрби хезмәткәрлэрнең йөклә хатыннарына бер тапкыр бирелә торган пособие-лэрне һәм хәрби хезмәткә чакыру буенча хезмәт итүче хәрби хезмәткәрлэрнен балаларына айлык пособие-лэрне тулы күләмдә бирү. %	100	100	100	100	100	100	100	18071,8 РФБ	20458,2 РФБ	21276,9 РФБ	22191,8 РФБ	23101,7 РФБ	23956,5 РФБ

1	2	3	4	5	6	7	8	9	10	11	12	13	14	15	16	17
Күпбалалы гаилэлэргэ торак һәм коммуналь хезмэтлэр күрсэткән өчөн түлэгү субсидия-ташламалар бирү	ТР ХХЭБТИҺСЯМ	2015 – 2020 еллар	Социаль яклау органнарына мөрә-жәгать иткән аз керемле гражданның гомуми санында керем-нәрсә яшәү мини-мумы күләменә кадәр житкән яки аларга социаль яр-дәм итү чараларын күрсәтү хисабына аннан артып кит-кән гражданның (шул исәптән күп-балалы гаилэләр) өлеше, %	25,8	25,9	26,0	26,0	26,1	26,1	26,1	441317,6 ТРБ	461176,9 ТРБ	481007,6 ТРБ	501690,9 ТРБ	522260,2 ТРБ	541583,8 ТРБ
Гражданның торак урын һәм коммуналь хезмэтлэр күрсэткән өчөн субсидияләр бирү	ТР ХХЭБТИҺСЯМ	2015 – 2020 еллар	Татарстан Респуб-ликасында гаилә-ләрнен гомуми санында торак урын һәм ком-муналь хезмэтлэр күрсэткән өчөн тү-лэгү торак субси-дияләре алган гаилә-ләр өлеше, %	8,3	8,3	8,2	8,2	8,2	8,1	8,1	2540624,5 ТРБ	2654952,6 ТРБ	2769115,6 ТРБ	2888187,6 ТРБ	3006603,3 ТРБ	3117847,6 ТРБ
Балага айлык пособие бирү	ТР ХХЭБТИҺСЯМ	2015 – 2020 еллар	Балага айлык посо-биене тулы күләм-дә бирү, %	100	100	100	100	100	100	100	415309,9 ТРБ	433998,8 ТРБ	452660,8 ТРБ	472125,2 ТРБ	491482,3 ТРБ	509667,1 ТРБ
Берьюлы туган өч һәм аннан да күбрәк бала тәрбияләүче гаилэлэргә пособиеләр бирү	ТР ХХЭБТИҺСЯМ	2015 – 2020 еллар	Берьюлы туган өч һәм аннан да күб-рәк бала тәрбия-ләүче гаилэлэргә пособиеләренә тулы күләмдә бирү, %	100	100	100	100	100	100	100	560,7 ТРБ	585,9 ТРБ	611,1 ТРБ	637,4 ТРБ	663,5 ТРБ	688,0 ТРБ

1	2	3	4	5	6	7	8	9	10	11	12	13	14	15	16	17
Мэктэпкөчө белем бирү буснча белем бирү программасын тормышка ашыручы белем бирү ошмаларында баланы караштырып торган һәм караган өчсн ата-аналар түлөвснөң бер өлшснөң компенсация бирү	ТР ХХЭБТИҺСЯМ	2015 – 2020 сллар	Мэктэпкөчө белем бирү буснча белем бирү программа-сын тормышка ашыручы белем бирү ошмаларын-да баланы караш-тырып торган һәм караган өчсн ата	100	100	100	100	100	100	100	768752,8 ТРБ	803346,7 ТРБ	837890,6 ТРБ	873919,9 ТРБ	909750,6 ТРБ	943411,4 ТРБ
Дәүләт һөнәр белеме бирү ошмаларында һәм югары белем бирүче мәгариф ошмаларында белем алучы ятим балаларга, ата-ана кайгыртуыннан мәхрүм калган балаларга социаль түләүләр бирү; дәүләт һөнәр белеме бирү ошмаларын һәм югары белем бирүче мәгариф ошмаларын тәмамлап чыкканда өс киеме, аяк киеме, йомшак инвентарь һәм жиһазлар белем бирүчегә бер тапкыр бирелә торган пособие; дәүләт һөнәр белеме бирү ошмаларын һәм югары белем бирүче мәгариф ошмаларын тәмамлап чыкканда бер тапкыр бирелә торган пособие; өс киеме, аяк киеме, йомшак инвентарь сатып алуга ссллык	ТР ХХЭБТИҺСЯМ	2015 – 2020 сллар	Дәүләт һөнәр белеме бирүче мәгариф ошмаларында һәм югары белем бирүче мәгариф ошмаларында белем алучы ятим балаларга, ата-ана кайгыртуыннан мәхрүм калган балаларга социаль түләүләрне тулы күләмдә бирү. %	100	100	100	100	100	100	100	219322,6 ТРБ	229192,2 ТРБ	239047,5 ТРБ	249326,5 ТРБ	259548,9 ТРБ	269152,2 ТРБ

1	2	3	4	5	6	7	8	9	10	11	12	13	14	15	16	17
пособие; уку әдәбияты һәм язучыларга сатып алуға өслүк пособие; туқлануға айлық пособие; ятим балаларға һәм инвалид балаларға айлық стипендия; транспортта йөрүгә ятим балаларға, ата-ана кайғыртуыннан мәрхүм калган балаларға айлық субсидияләр бирү																
2 нче бурычның исеме: Табиблар рецептлары буюнча өч яшькә кадәрге балаларны туқлану өчен махсус сөт продуктлары белән тәмин итүне оештыру өчен шартлар тудыру																
Жан башына уртача керемнәре Татарстан Республикасы территориясендә билгеләнгән яшәү минимумы күләменнән түбән булган гаиләләрдән ясалма һәм катнаш туқлануда булган өч яшькә кадәрге балаларны һәм хроник авырулары булган балаларны махсус балалар туқлануы продуктлары белән түләүсез тәмин итү	ТР ССМ	2015 – 2020 еллар	Жан башына уртача керемнәре Татарстан Республикасы территориясендә билгеләнгән яшәү минимумы күләменнән түбән булган гаиләләрдән түләүсез нигездә махсус балалар туқлануы продуктлары алган өч яшькә кадәрге балаларның чагыштырма авырлығы, %	100	100	100	100	100	100	100	412492,6 ТРБ	429403,5 ТРБ	446592,2 ТРБ	465795,7 ТРБ	484893,3 ТРБ	502834,4 ТРБ
	ТР ССМ	2015 – 2020 еллар	Түләүсез нигездә табиблар рецептлары буюнча махсус балалар туқлануы продуктларын	100	100	100	100	100	100	100						

1	2	3	4	5	6	7	8	9	10	11	12	13	14	15	16	17
			алган хроник авырлары булган өч яшькә кадәрге балаларның чагыштырма авырлыгы, %													
Балалар туклануын житештерү өчен сөт житештерүче авыл хужалыгы товар житештерүчеләренә алынып бетмәгән керемнәрен каплау	ТР АХҺАТМ	2015 – 2020 еллар	Балалар туклануын житештерү өчен файдаланыла торган сөткә базар бәясе һәм теркәлгән баялар арасындагы асрманы каплау, %	100	100	100	100	100	100	100	120374,9 ТРБ	125250,8 ТРБ	130119,7 ТРБ	135714,8 ТРБ	141279,2 ТРБ	146506,5 ТРБ
3 нче бурычның исеме: Ятим балаларны һәм ата-ана кайгыртуыннан мөхрүм калган балаларны гайләгә тәрбиягә урнаштыру өчен уңай шартлар тудыру																
Ата-ана кайгыртуыннан мөхрүм калган балаларны гайләгә урнаштыруның барлык формаларында бер тапкыр бирелә торган пособиене түләү	ТР МҺФМ	2015 – 2020 еллар	Ата-ана кайгыртуыннан мөхрүм калган балаларны гайләгә урнаштыруның барлык формаларында бер тапкыр бирелә торган пособиене тулы күләмдә бирү, %	100	100	100	100	100	100	100	22473,7 РФБ	23500,3 РФБ	8498,6 РФБ	8864,0 РФБ	9227,5 РФБ	9568,9 РФБ
Опекага алынган балаларны карап торуга тәрбиягә алган гайләгә түләү (тәрбиягә алган ата-ананы бүлөкләү)	ТР МҺФМ	2015 – 2020 еллар	Опекага алынган балаларны карап торуга тәрбиягә бала алган гайләгә бүлөкләүне тулы күләмдә бирү, %	100	100	100	100	100	100	100	158587,1 ТРБ	165723,5 ТРБ	172849,6 ТРБ	180282,1 ТРБ	187673,7 ТРБ	194617,6 ТРБ
Опекага алынган балаларны карап торуга тәрбиягә алган гайләгә түлөләр	ТР МҺФМ	2015 – 2020 еллар	Опекага алынган балаларны карап торуга тәрбиягә бала алган гайләгә	100	100	100	100	100	100	100	249537,6 ТРБ	260766,8 ТРБ	271979,8 ТРБ	283674,9 ТРБ	295305,6 ТРБ	306231,9 ТРБ

1	2	3	4	5	6	7	8	9	10	11	12	13	14	15	16	17
			түлөүнө тулы күлөмдө бирү, %													
Опекага алынган балаларны карап торуга опекага алган гайлөлөргө түлөлөр	ТР МнФМ	2015 – 2020 едлар	Опекага алынган балаларны карап торуга опекунар гайлөлөрөнө түлөүне тулы күлөмдө бирү, берөмлек	100	100	100	100	100	100	100	568022,4 ТРБ	593583,4 ТРБ	619107,5 ТРБ	645729,1 ТРБ	672204,0 ТРБ	697075,6 ТРБ
Ата-ана кайгыртуыннан мөхрүм калган баланы үз гайлөсөнө тәрбиягө алырга телөгөн затларны ээрлөү	ТР МнФМ	2015 – 2020 едлар	Ата-ана кайгыртуыннан мөхрүм калган баланы үз гайлөсөнө тәрбиягө алырга телөгөн затларны, таныктык биреп, 80 сөгатылек программа буенча вөкалөттө оешмаларда өйрөтү, %	100	100	100	100	100	100	100	6176,0 ТРБ	6453,9 ТРБ	6731,4 ТРБ	7020,9 ТРБ	7308,7 ТРБ	7579,1 ТРБ
Опека һәм попечительлек эшчәнлеген оештыру һәм гөмөлгө ашыру буенча дөүлөт вөкалөттөрөн тормышка ашыру	ТР ФМ	2015 – 2020 едлар	Гражданныр гайлөлөрдө тәрбиялөнүчө ятим балалар һәм ата-ана кайгыртуыннан мөхрүм калган балалар өлөшө, %	98,7	98,8	98,8	98,8	98,8	98,8	98,8	44468,4 ТРБ	46515,3 ТРБ	48472,8 ТРБ	50557,1 ТРБ	52629,9 ТРБ	54577,3 ТРБ
4 нче бурымнын исеме: Гайлө тормыш ровөше кыйммөтөн һәм ижтимагый абрусен күтөрү, жавалпы ата һәм ана будуны пропагандалау																
«Ата-ана даны» ордены белөн бүлөклөнгөн ана-аналарга (уллыкка (кызлыкка) алуучыларга), «Ана даны – Материнская слава» медале белөн бүлөклөнгөн ана-	ТР ХХЭБТИнСЯМ	2015 – 2020 едлар	«Ата-ана даны» ордены белөн бүлөклөнгөн ана-аналарга (уллыкка (кызлыкка) алуучыларга), «Ана даны – Материнская	100	100	100	100	100	100	100	3710,0 ТРБ	3877,0 ТРБ	4043,7 ТРБ	4217,6 ТРБ	4390,5 ТРБ	4552,9 ТРБ

1	2	3	4	5	6	7	8	9	10	11	12	13	14	15	16	17
ларга бер тапкыр бирелә торган бүләкләү бирү			слава» медале белән бүләкләнгән аналарга бер тапкыр бирелә торган бүләкләүне тулы күләмдә бирү, %													
Никахларын дәүләт теркәвенә алу өчен гариза биргән гражданның яшь гайлә мәктәбс/клубы дәрәсләрен үткөрү	ТР МК ГХАЯ идарәсе, ТР ГХАЯ органнары	2015 – 2020 еллар	Никахларын дәүләт теркәвенә алу өчен гариза биргән гражданның яшь гайлә мәктәбс/клубы дәрәсләренә тарту, %	15	17	20	23	25	27	30						
Гомуми белем бирү мәктәпләренә өлкән сыйныф укучылары өчен гомуми белем бирү мәктәпләрендә «Гайлә белеме» курсы буенча гайлә хокукы һәм гайлә мөнәсәбәтләре буенча дәрәсләр үткөрү	ТР МһФМ, ТР МК ГХАЯ идарәсе	2015 – 2020 еллар	Гомуми белем бирү мәктәпләрендә «Гайлә белеме» курсы буенча дәрәсләр үткөрү	әйе	әйе	әйе	әйе	әйе	әйе	әйе						
Татарстанның атка-занган гайләләренә ел саен «Мәхәббәт һәм тугрылык өчен» медален тапшыру	ТР МК ГХАЯ идарәсе, ТР ГХАЯ органнары	2015 – 2020 еллар	Татарстан Республикасы гайләләренә «Мәхәббәт һәм тугрылык өчен» медален тапшыру	әйе	әйе	әйе	әйе	әйе	әйе	әйе						
Татарстан Республикасының иң яхшы гайләләре хөрмәтенә Татарстан Республикасы Президенты Р.Н.Миңнеханов һәм аның хатыны Г.Ә.Миңнеханова исеменән тап-	ТР МК ГХАЯ идарәсе, ТР ГХАЯ органнары	2015 – 2020 еллар	Татарстан Республикасының иң яхшы гайләләре хөрмәтенә Татарстан Республикасы Президенты Р.Н.Миңнеханов һәм аның хатыны Г.Ә.Миң-	әйе	әйе	әйе	әйе	әйе	әйе	әйе						

1	2	3	4	5	6	7	8	9	10	11	12	13	14	15	16	17
танлы кабул итү мөжлесс			неханова исемнен тантанлы кабул итү мөжлесс үткөрү													
«Гаилә, мөхәббәт һәм тугрылык көне» бөтенроссия ир белән хатын мөхәббәте һәм гаилә бәхете көнен үткөрү чаралары	ТР МК ГХАЯ идарәсе, ТР ГХАЯ органны	2015 – 2020 еллар	«Гаилә, мөхәббәт һәм тугрылык көне» бөтенроссия ир белән хатын мөхәббәте һәм гаилә бәхете көнен оештыру һәм үткөрү	әйс	әйс	әйс	әйс	әйс	әйс	әйс						
Халыкара гаилә көнен бәйрәм итү чаралары	ТР ХХЭБТИҺСЯМ, ТР МК ГХАЯ идарәсе, шәһәр округлары, муниципаль районнар жирле үзидарә органны	2015 – 2020 еллар	Халыкара гаилә көнен оештыру һәм үткөрү	әйс	әйс	әйс	әйс	әйс	әйс	әйс						
Яшь парламента һәм булачак ата-аналарга никахны тантаналы теркәү вакытында тапшыру өчен «Гаилә битләре» белешмә әсбабын бастыру	ТР МК ГХАЯ идарәсе	2015 – 2020 еллар	Никахны тантаналы теркәгән вакытта яшь парламента «Гаилә битләре» белешмә әсбабын тапшыру	әйе	әйе	әйе	әйе	әйе	әйе	әйе						
5 нче бурьчның исеме: Гаиләләрнең уңышсызлыгын, балаларның күзәтүчесез һәм кайгыртучысыз калудын профилактикалау																
Халыкны тормыш хәле авыр булган гаиләгә һәм балаларга социаль хезмәт күрсәтүләрнең дүрләт тарафыннан гаран	ТР ХХЭБТИҺСЯМ	2015 – 2020 еллар	Татарстан Республикасы балаларының гомуми санында күзәтүчесез балаларның ча	0,40	0,39	0,39	0,39	0,38	0,38	0,38						

1	2	3	4	5	6	7	8	9	10	11	12	13	14	15	16	17
Социаль хэлс куркыныч булган балигы булмаганнар һәм аларның гаилэләрс белән «Ведомствоара социаль патронажлык итү» индивидуаль тернәкләндерү эшс технологиясен тормышка ашыру	ТР ХХЭБТИҺСЯМ, ТР ССМ, ТР ЯЭҺСМ, ТР МҺФМ, ТР бусенча ЭЭМ	2015 – 2020 еллар	Тернәкләндерү вакытларын арттырмыйча уңай нәтижеләр белән ведомствоара тәмин итүдән төшерелгән балалы гаилэләр өлсш	80,8	80,9	80,9	81,0	81,0	81,1	81,1						
Эчке гаилә конфликты булган гаилә парларына социаль-психологик ярдәм күрсәтү	ТР ХХЭБТИҺСЯМ, ТР МК ГХАЯ идарәсе	2015 – 2020 еллар														
Тормышта авыр хәлгә юлыккан гражданны (гаиләләрсне) социаль тәмин итеп тору бусенча Татарстан Республикасы социаль хезмәт күрсәтү оешмалары эш тәжрибәсен гомумиләштерү	ТР ХХЭБТИҺСЯМ	2015 – 2020 еллар														
Халыкка социаль хезмәт күрсәтү оешмалары базасында социаль хезмәтләрс клиентларына ярдәм күрсәтүгә, волонтерлар жәлеп итеп, ихтыярий загларс хәрәкәте отрядларын үстерү	ТР ХХЭБТИҺСЯМ	2015 – 2020 еллар														
Программа бусенча барлыгы, шул исәптән:											5989802,6	6258785,8	6510005,4	6789935,5	7068322,9	7329850,8
Татарстан Республикасы бюджеты											5949257,1	6214827,3	6480229,9	6758879,7	7035993,7	7296325,4

1	2	3	4	5	6	7	8	9	10	11	12	13	14	15	16	17
федераль бюджет											40545,5	43958,5	29775,5	31055,8	32329,2	33525,4

Файдаланылган кыскартылмалар исемлеге:

ТР ХХЭБТИҺСЯМ – Татарстан Республикасының Хезмэт, халыкны эш белэн тээмин итү һәм социаль яклау министрлыгы;

ТР ССМ – Татарстан Республикасының Сәламәтлек саклау министрлыгы;

ТР ФМ – Татарстан Республикасының Финанс министрлыгы;

ТР буенча ЭЭМ – Татарстан Республикасы буенча Эчке эшләр министрлыгы;

ТР МҺФМ – Татарстан Республикасының Мәгариф һәм фән министрлыгы;

ТР АХҺАТМ – Татарстан Республикасының Авыл хужалыгы һәм азык-төлек министрлыгы;

ТР ЯЭҺСМ – Татарстан Республикасының Яшьләр эшләрс һәм спорт министрлыгы;

ТР МК ГХАЯ идарәсе – Татарстан Республикасы Министрлар Кабинетының Граждан хәле актларын язу идарәсе;

ТР ГХАЯ органнары – Татарстан Республикасының гражданныр хәле актларын язу органнары;

РФБ – федераль бюджет;

ТРБ – Татарстан Республикасы бюджеты.

2014 – 2015 елларга «Уңайлы мохит» ярдәмче программасы

Ярдәмче программа паспорты

Ярдәмче программаның исеме	2014 – 2015 елларга «Уңайлы мохит» (алга таба – Ярдәмче программа)
Ярдәмче программаның дәүләт заказчысы-яраштыручысы	Татарстан Республикасының Хезмәт, халыкны эш белән тәмин итү һәм социаль яклау министрлыгы
Ярдәмче программаның дәүләт заказчылары	Татарстан Республикасының Төзелеш, архитектура һәм торак-коммуналь хужалык министрлыгы; Татарстан Республикасының Транспорт һәм юл хужалыгы министрлыгы; Татарстан Республикасының Мәгариф һәм фән министрлыгы; Татарстан Республикасының Сәламәтлек саклау министрлыгы; Татарстан Республикасының Яшьләр эшләре һәм спорт министрлыгы; Татарстан Республикасының Мәгълүматлаштыру һәм элемтә министрлыгы; Татарстан Республикасының Мәдәният министрлыгы; Республика «Татмедиа» матбугат һәм массакүләм коммуникацияләр агентлыгы
Ярдәмче программаның төп эшләүчесе	Татарстан Республикасының Хезмәт, халыкны эш белән тәмин итү һәм социаль яклау министрлыгы
Ярдәмче программаның максаты	Татарстан Республикасында инвалидларның һәм халыкның аз хәрәкәт итүче башка төркемнәренә (мөстәкыйль күчеп йөргәндә хезмәт күрсәтүләрдән файдалануда, кирәкле мәгълүмат алуда авырлыклар кичерүче кешеләр) тереклек эшчәнлегенә өстенлекле өлкәләрендәге өстенлекле объектларга тоткарлыксыз керә һәм хезмәт күрсәтүләрдән тоткарлыксыз файдалана алуын тәмин итү
Ярдәмче программаның бурычлары	Татарстан Республикасында инвалидлар һәм халыкның аз хәрәкәт итүче башка төркемнәре тереклек эшчәнлегенә өстенлекле өлкәләрендәге өстенлекле объектларга тоткарлыксыз керә һәм хезмәт күрсәтүләрдән тоткарлыксыз файдалана алу дәрәжәсен күтәрү. Татарстан Республикасында инвалидларны тернәкләндерү һәм социаль интеграцияләү системасын мәгълүмати-методик яктан һәм кадрлар белән тәмин итү.

	Татарстан Республикасында инвалидлар проблемаларына һәм инвалидлар һәм халыкның аз хәрәкәт итүче башка төркемнәре өчен тереклек эшчәнлегенә уңай мохитен тәэмин итү проблемасына карата уңай мөнәсәбәт формалаштыру һәм жәмгыятьтә социаль таркаулыкны бетерү																
Ярдәмче программаны тормышка ашыру вакытлары һәм этаплары	2014 – 2015 еллар																
Еллар һәм чыганаclar буенча бүлөп, Ярдәмче программаны финанслау күләмнәре	<p>Ярдәмче программаны финанслауның гомуми күләме 1 052 631,783 мең сум тәшкил итә, шул исәптән Татарстан Республикасы бюджеты акчасы исәбеннән – 621 052,766 мең сум; федераль бюджет акчасы исәбеннән – 431 579,017 мең сум.</p> <p style="text-align: right;">(мең сум)</p> <table border="1"> <thead> <tr> <th>Ел</th> <th>Акчаның гомуми күләме</th> <th>Татарстан Республикасы бюджеты акчасы</th> <th>федераль бюджет акчасы</th> </tr> </thead> <tbody> <tr> <td>2014</td> <td>526 315,883</td> <td>310 526,383</td> <td>215 789,500</td> </tr> <tr> <td>2015</td> <td>526 315,900</td> <td>310 526,383</td> <td>215 789,517</td> </tr> <tr> <td>Барлыгы</td> <td>1 052 631,783</td> <td>621 052,766</td> <td>431 579,017</td> </tr> </tbody> </table>	Ел	Акчаның гомуми күләме	Татарстан Республикасы бюджеты акчасы	федераль бюджет акчасы	2014	526 315,883	310 526,383	215 789,500	2015	526 315,900	310 526,383	215 789,517	Барлыгы	1 052 631,783	621 052,766	431 579,017
Ел	Акчаның гомуми күләме	Татарстан Республикасы бюджеты акчасы	федераль бюджет акчасы														
2014	526 315,883	310 526,383	215 789,500														
2015	526 315,900	310 526,383	215 789,517														
Барлыгы	1 052 631,783	621 052,766	431 579,017														
Еллар буенча бүлөп, Ярдәмче программаның максатларын һәм бурычларын тормышка ашырудан көтелә торган соңгы нәтижәләр (нәтижәләрне бәяләү индикаторлары)	<p>Ярдәмче программа чараларын тормышка ашыру 2015 ел азагына түбәндәгеләрне арттыруга ярдәм итәчәк:</p> <p>Татарстан Республикасында инвалидларның гомуми санында тереклек эшчәнлегенә өстенлекле өлкәләрендә өстенлекле объектларга тоткарлыксыз керә һәм хезмәт күрсәтүләрдән тоткарлыксыз файдалана алу дәрәжәсен уңай бәяли торган инвалидлар өлешен 55 процентка кадәр;</p> <p>Татарстан Республикасында¹ өстенлекле объектларның гомуми санында социаль, транспорт, инженерлык инфраструктурасының инвалидлар һәм халыкның аз хәрәкәт итүче башка төркемнәре керә ала торган өстенлекле объектлары өлешен 45 процентка кадәр;</p> <p>Татарстан Республикасында хәрәкәт итүче состав паркында халыкның аз хәрәкәт итүче төркемнәрен йөртү өчен жиһазландырылган автомобиль һәм шәһәр жир өсте электр транспортының хәрәкәт итүче составы паркы өлешен 11,7 процентка кадәр;</p> <p>Һөнәр белеме бирү оешмаларының гомуми санында инвалидларның һәм үсешләрендә тайпылышлар булмаган</p>																

¹Тереклек эшчәнлегенә һәр өстенлекле өлкәсе буенча олшаш күрсәткечләр (индикаторлар) исәпләнергә мөмкин.

	<p>затларның бергә укуын тәмин итәргә булыша торган универсаль киртәсез мохит булдырылган һөнәр белеме бирү оешмалары өлешен 15,4 процентка кадәр;</p> <p>системалы рәвештә физкультура һәм спорт белән шөгыйльләнүче сәламәтлекләренә мөмкинлекләре чикләнган затлар һәм 6 яшьтән 18 яшькә кадәрге инвалидларның бу категориягә керә торган халыкның гомуми санындагы өлешен 15,0 процентка кадәр;</p> <p>Татарстан Республикасында сораштырылган инвалидларның гомуми санында халыкның инвалидлар проблемасына карата мөнәсәбәтен унай бәяли торган инвалидлар өлешен 49,6 процентка кадәр;</p> <p>инвалидларны тернәкләндерү, социаль интеграцияләү мәсьәләләре буенча белем алган һәм квалификациясен күтәргән белгечләренә бу өлкәдә эшләүче белгечләр гомуми санындагы өлешен 26 процентка кадәр</p>
--	--

I. Ярдәмче программаны тормышка ашыру өлкәсе тасвирламасы, төп проблемалары һәм аларны хәл итү юллары

Татарстан Республикасы халкының социаль-демографик структурасы үзенчәлеге халыкның гомуми санында инвалидлар һәм халыкның аз хәрәкәт итүче төркемнәре чагыштырма авырлыгы югары булуда чагыла. Татарстан Республикасы халкы санында инвалидлар өлеше яқынча 9 процент тәшкит итә, бу сәламәтлекләренә мөмкинлекләре чикләнган затларның тереклек итүе өчен махсус шартлар булдыру зарурлыгы белән бәйле.

2013 елның 1 гыйнвары хәленә карата Татарстан Республикасында 316,3 мең инвалид теркәлгән, шулардан 14,3 мең кеше – инвалид балалар.

Шуның белән бергә, Татарстан Республикасында 1 068,6 мең пенсионер (халыкның барлык санынан яқынча 28 процент) яши, ил буенча бу күрсәткеч уртача статистика дәрәжәсеннән артык. Татарстан Республикасы халкы картаю процессы тизләшә бара. Халыкның аз хәрәкәт итүче төркемнәре категориясенә шулай ук хроник авырулар белән интегүче затлар, имгәнүләрдән соң тернәкләнү үтүче кешеләр, йөкле хатыннар һәм балалар коляскаларын тартып йөрүче кешеләр керә.

Бу төркемнәреннән барлык вәкилләре дә социаль хезмәт күрсәтүгә, медицина-социаль патронажга һәм озак вакыт дәвамында тәрбияләп торуга мохтажлык кичерә. Өлкән яшьтәге гражданның чагыштырма авырлыгы арту тәрбияләп торучи хезмәтләре күрсәтүгә (түләүле хезмәт күрсәтүләре сегментын кертеп) сорау артуны билгели.

Шулай итеп, махсус жиһазландырылган объектларга, транспортка һәм хәрәкәт маршрутларына мохтаж булган кешеләр саны арта, бу социаль инфраструктураны һәркем файдалана алырлык итү проблемасын хәл итүне Татарстан Республикасы

дәүләт хакимияте органнары һәм жирле үзидарә органнары өчен актуаль бурычлар рәтенә куя.

Шул ук вакытта инвалидлар һәм халыкның аз хәрәкәт итүче башка төркемнәре өчен барлык социаль өлкәләрдә киртәсез мохит булдыру өчен шартлар тудыру Россия Федерациясенә бүгенге көнгә дәүләт сәясәтенә төп векторларыннан берсе булып тора. 2006 елның 13 декабрендә Берләшкән Милләтләр Оешмасы Генераль Ассамблеясе кабул иткән Инвалидлар хокуклары турындагы конвенциягә 2008 елда Россия Федерациясе тарафыннан кул кую аның принципларын инвалидларга карата сәясәт тормышка ашырганда куллану өчен база принциплары итеп раслады. Мона бәйле рәвештә, халыкның аз хәрәкәт итүче төркемнәре өчен киртәсез мохит формалаштыру бурычы халыкка социаль ярдәм күрсәтүнең формалашкан системасын үстерү өстенлекләренә керә. Россия Федерациясе Президенты Д.А.Медведев тарафыннан «Инвалидлар хокуклары конвенциясен ратификацияләү турында» 2012 ел, 3 май, ФЗ-46 нчы Федераль законга кул куелды.

Шулай ук Россия Федерациясе Хөкүмәте тарафыннан өстенлекле юнәлеш итеп нигездә мөмкинлекләре чикләнгән затлар депривациясен формалаштыра һәм аларга социумга тулысынча һәм нәтижәле рәвештә кушылып китәргә комачаулый торган «мөнәсәбәт» һәм мохит киртәләрен бетерү мәсьәләләрен беренче чиратта хәл итү зарурлыгы аерып күрсәтелә.

«Россия Федерациясендә инвалидларны социаль яклау турында» 1995 ел, 24 ноябрь, ФЗ-181 нче Федераль закон гамәлдә булган чорда Татарстан Республикасында мөмкинлекләре чикләнгән затларга социаль яклау чараларын күрсәтү системасы төгәл итеп төзелде һәм эшләнде.

1999 елдан 2010 елга кадәр инвалидлар проблемаларын хәл итүгә юнәлдерелгән 7 республика программасы тормышка ашырылды, шул исәптән инвалидларның мәгълүматтан һәм социаль инфраструктура объектларынан файдалана алуын тәмин итүгә юнәлдерелгән 2 программа: 2003 – 2005 елларга инвалидларны тернәкләндерүнең республика комплекслы программасы (Татарстан Республикасы Министрлар Кабинетының «2003 – 2005 елларга инвалидларны тернәкләндерүнең республика комплекслы программасын раслау турында» 2003 ел, 18 апрель, 215 нче карары), 1999 – 2002 елларга инвалидларның мәгълүматтан һәм социаль инфраструктура объектларынан файдалана алуын тәмин итү чаралары исемлегә (Татарстан Республикасы Министрлар Кабинетының «Инвалидларның мәгълүматтан һәм социаль инфраструктура объектларынан файдалана алуын тәмин итү буенча чаралар исемлегә хакында» 1999 ел, 30 июнь, 406 нчы карары), дүрт «Татарстан балалары» программасы (Татарстан Республикасы Дәүләт Советының «1999 – 2001 елларга «Татарстан балалары» республика программасы турында» 1998 ел, 22 декабрь, 1907 нче карары; Татарстан Республикасы Министрлар Кабинетының «2002 – 2004 елларга «Татарстан балалары» республика программасы хакында» 2002 ел, 10 апрель, 195 нче; «2005 – 2007 елларга «Татарстан балалары» республика программасына үзгәрешләр һәм өстәмәләр кергү турында» 2005 ел, 29 декабрь, 671 нче; «2008 – 2010 елларга «Татарстан балалары» республика программасы хакында» 2007 ел, 24 декабрь, 743 нче карарлары һәм Татарстан Республикасы Министрлар Кабинетының «2010 елга кадәр һәм 2030 елга кадәрге перспективага Татарстан Республикасын демографик үстерү комплекслы

программасын раслау турында» 2009 ел, 12 гыйнвар, 6 нчы карары белән расланган 2010 елга кадәр һәм 2030 елга кадәрге перспективага Татарстан Республикасын демографик үстерү комплекслы программасы.

Инвалид балаларга һәм алар тәрбияләнгән торган гаиләләргә тернәкләндерү хезмәтләрен күрсәтүгә яңа мөнәсәбәтләр булдыру максатларында, 2009 – 2011 елларда Тормыш хәле авыр булган балаларга ярдәм фондының финанс ярдәме белән республикада ике озак вакытлы республика максатчан программасы гамәлгә ашырылды. «Инвалид булып яшәү стили сыйфатын яхшырту һәм аны профилактикалау максатларыннан чыгып, инвалид балаларны һәм аларның гаиләләрен яшәү урыны буенча социаль тормышка актив кертү программасы» кысаларында республиканың 18 муниципаль берәмлегендә инвалид балалар арасындагы аеруча авыр категориягә кертелгәннәргә өйдә социаль хезмәтләр күрсәтүнең яңа төре буларак «Өйгә килеп йөрү хезмәте» технологиясе сынап каралган (Татарстан Республикасы Министрлар Кабинетының «Республика социаль программаларын раслау турында» 2009 ел, 22 июнь, 412 нче карары), «2009 - 2011 елларда Татарстан Республикасында үсешләрендә кимчеләкләр булган һәм мөмкинлекләре чикләнгән кече яшьтәге балаларны тәмин итү буенча алдан чара күрү» программасы кысаларында балаларга этаплап медицина ярдәме күрсәтү шартларында, алдан чара күрү технологиясенә акцент ясап, үсешләрендә һәм сәламәтлекләрендә тайпылышлар булган сабый балаларны тәмин итү буенча яңа формалар кертелгән һәм мөнәсәбәтләр булдырылган (Татарстан Республикасы Министрлар Кабинетының «2009 - 2011 елларда Татарстан Республикасында үсешләрендә кимчеләкләр булган һәм мөмкинлекләре чикләнгән сабый балаларны тәмин итү буенча алдан чара күрү» озак вакытлы максатчан программасын раслау турында» 2009 ел, 22 июнь, 411 нче карары).

2012 елда әлеге юнәлешләр буенча эш шулай ук Тормыш хәле авыр булган балаларга ярдәм фондыннан финанс ярдәме алган «2012 - 2014 елларга үсешләрендә һәм сәламәтлекләрендә тайпылышлар булган балалар тәрбияләүче гаиләләргә яшәү урыны буенча ведомствоара патронажлык итеп тору системасын формалаштыру комплекслы программасы» республика программасы (Татарстан Республикасы Министрлар Кабинетының «2012 - 2014 елларга үсешләрендә һәм сәламәтлекләрендә тайпылышлар булган балалар тәрбияләүче гаиләләргә яшәү урыны буенча ведомствоара патронажлык итү системасын формалаштыру комплекслы программасы» озак вакытлы максатчан программасын раслау турында» 2012 ел, 16 ноябрь, 991 нче карары) кысаларында дәвам иттерелде.

Балаларның инвалид булуын һәм ата-аналарның инвалид балаларын тәрбияләүдән баш тартуын профилактикалау, үсешләре нык бозылган инвалид балаларның һәм аларның гаилә әгъзаларының социаль тормыштан чыгарылып ташлануын (изоляцияләнүен) профилактикалау һәм жиңеп чыгу максатларында Тормыш хәле авыр булган балаларга ярдәм фондының финанс ярдәме белән 2009 - 2011 елларда республикада инвалид булып яшәү стили сыйфатын яхшырту һәм аны профилактикалау максатларында инвалид балаларны һәм аларның гаиләләрен яшәү урыны буенча социаль тормышка актив кертү программасын (Татарстан Республикасы Министрлар Кабинетының «Республика социаль программаларын раслау турында» 2009 ел, 22 июнь, 412 нче карары белән расланган) һәм

«Үсешләрендә кимчелекләре булган һәм мөмкинлекләре чикләнгән кече яшьтәге балаларны тәмин итеп торыу буенча алдан медицина катнашуы» озак вакытлы максатчан программасын (Татарстан Республикасы Министрлар Кабинетының «2009 - 2011 елларда Татарстан Республикасында үсешләрендә кимчелекләре булган һәм мөмкинлекләре чикләнгән кече яшьтәге балаларны тәмин итеп торыу буенча алдан медицина катнашуы» озак вакытлы максатчан программасын раслау турында» 2009 ел, 22 июнь, 411 нче карары белән расланган) тормышка ашыру тәмамланды. Инвалид баласы булган гаиләләр проблемаларын хәл итүгә инновацион ведомствоара якин килүне кертү буенча эш Үсешләрендә һәм сәламәтлекләрендә тайпылышлар булган балалар тәрбияләүче гаиләләргә яшәү урыны буенча ведомствоара патронажлык итеп торыу системасын формалаштыру комплекслы программасы (Татарстан Республикасы Министрлар Кабинетының «2012 - 2014 елларга үсешләрендә һәм сәламәтлекләрендә тайпылышлар булган балалар тәрбияләүче гаиләләргә яшәү урыны буенча ведомствоара патронажлык итеп торыу системасын формалаштыру комплекслы программасы» озак вакытлы максатчан программасын раслау турында» 2012 ел, 16 ноябрь, 991 нче карары белән расланды) кысаларында дәвам иттерелде.

Сонгы 5 елда тернәкләндерү үткәрүнен төп шартларынан берсе тәмин ителде – дәүләт тернәкләндерү учреждениеләре челтәре төзелде, ул 2013 елның 1 гыйнвары хәленә карата хезмәт күрсәтүләреннән ел саен 15 меңнән артык кеше файдалана торган 20 тернәкләндерү үзәген (шул исәптән мөмкинлекләре чикләнгән балалар һәм яшүсмерләр өчен 13 тернәкләндерү үзәген һәм 18 яшьтән өлкәнрәк инвалидлар өчен 7 тернәкләндерү үзәген) үз эченә ала. Республикада инвалид балаларга тернәкләндерү хезмәтләре күрсәтүгә дәүләт заказын дәүләткә карамаган учреждениегә урнаштыру тәҗрибәсе бар. Мәсәлән, 2009 елдан башлап, конкурс буенча сайлап алу йомгаклары буенча Татарстан Республикасының Хезмәт, халыкны эш белән тәмин итү һәм социаль яклау министрлыгы сәламәтлекләренең мөмкинлекләре чикләнгән тәрбияләнүчеләрне укыту өчен «Түбән Кама махсус (коррекция) VI төр «Надежда» гомуми белем бирү интернат мәктәбе» муниципаль автоном махсус (коррекция) белем бирү учреждениесе белән дәүләт контракты төзде. Тернәкләндерү учреждениеләре эшчәнлегә «Инвалидларга, мөмкинлекләре чикләнгән затларга, социаль хәле куркыныч булган гаиләләргә һәм балаларга, тормышта авыр хәлгә юлыккан һәм социаль хезмәт күрсәтүнең стационар, ярымстационар һәм стационар булмаган формаларында тернәкләндерү хезмәтләре күрсәтүгә мохтаж булган башка гражданның һөнәри, социаль, психологик тернәкләндерү ярдәмен үз эченә алган тернәкләндерү хезмәтләре күрсәтү» дәүләт хезмәте күрсәтү сыйфаты стандарты нигезендә оештырыла (Татарстан Республикасы Министрлар Кабинетының «Инвалидларга, мөмкинлекләре чикләнгән затларга, социаль хәле куркыныч булган гаиләләргә һәм балаларга, тормышта авыр хәлгә юлыккан һәм социаль хезмәт күрсәтүнең стационар, ярымстационар һәм стационар булмаган формаларында тернәкләндерү хезмәтләре күрсәтүгә мохтаж булган башка гражданның һөнәри, социаль, психологик тернәкләндерү ярдәмен үз эченә алган тернәкләндерү хезмәтләре күрсәтү» дәүләт хезмәте күрсәтү сыйфаты стандартын раслау турында» 2012 ел, 21 ноябрь, 1016 нчы карары белән расланды).

2012 елда әлеге учреждениеләр күрсәтә торган хезмәтләрдән 8 592 инвалид һәм 6 689 инвалид бала файдаланды.

Инвалидлашуны профилактикалау һәм инвалидларны тернәкләндерү мәсьәләләре белән шөгыйльәнә торган социаль тармакларның норматив, хокукый, кадрлар, оештыру, фәнни-мәгълүмати, материал-техник һәм финанс потенциалы тупланды.

Татарстан Республикасында 5 ел эчендә медицина ярдәмен һәркем алырлык булу күрсәткечләре югары булып кала, авыл торак пунктларында сәламәтлек саклау дәрәжәсе күтәрелде. Кардиохирургия, нейрохирургия, эндопротезлар ясау, онкология кебек махсулаштырылган һәм югары технологияле юнәлешләр эзлекле рәвештә үсә. Сонгы 3 елда сәламәтлек саклау учреждениеләрен төзүгә, реконструкциялүгә һәм капитал ремонтлауга 9,3 млрд. сум акча бүлеп бирелде. 79 хастаханә, 53 амбулатория-поликлиника учреждениеесе, 7 диспансер һәм 1 790 фельдшерлык-акушерлык пункты эшләп тора. Инвалидларга махсулаштырылган медицина ярдәме Татарстан Республикасының һәр муниципаль районында эшли торган шәһәр (район) хастаханәләре тарафыннан күрсәтелә. Өйдә медицина карауларын үткәрү өчен 84 дөүләт сәламәтлек саклау учреждениеесе оештырылган, табиб-белгечләрнең 142 комплекслы күчмә бригадасы төзелгән.

2013 елның 9 аенда амбулатория-поликлиника учреждениеләре, поликлиникалар каршындагы көндезге стационарлар һәм өйдәге стационар шартларында дөвалау 87 067 өлкән яшьтәге граждандга, Бөек Ватан сугышы ветераннарына һәм инвалидларга үткәрелде, аларның 36 проценты (31 668 кеше) табибларның күчмә бригадалары тарафыннан каралды. Өлкәннәр арасындагы инвалидларны медицина ягыннан тернәкләндерүне Татарстан Республикасы Сәламәтлек саклау министрлыгының «Тергезү дөвалавы республика клиник хастаханәсе», Яр Чаллы шәһәренең «Сугышлар ветераннары госпитале» һәм Казан шәһәренең «Сугышлар ветераннары госпитале» (Тергезү медицинасы һәм тернәкләндерү үзәге) дөүләт автоном сәламәтлек саклау учреждениеләре гамәлгә ашырды. Инвалид балаларны медицина ягыннан тернәкләндерү Инвалид балаларны тергезү дөвалавы үзәге базасында «8 нче Балалар шәһәр хастаханәсе», «Республика балалар психоневрология шифаханәсе» һәм «Республика сабыллар йорты, махсулаштырылган» дөүләт автоном сәламәтлек саклау учреждениеләре тарафыннан гамәлгә ашырыла.

Республиканың дөүләт стационар учреждениеләрендә сугышлар инвалидлары һәм ветераннары өчен уңайлылыгы югары булган 911 койка-урынлы 420 махсулаштырылган палата бүлеп бирелде. Инвалидларны тергезү дөвалавына һәм тернәкләндерүгә тарту күрсәткече Татарстан Республикасында – 10 проценттан 18 процентка кадәр, Россия Федерациясендә 20 проценттан 25 процентка кадәр тәшкит итә.

2013 елның 1 гыйнвары хәленә карата өлкәннәрне тулысынча тернәкләндерү күрсәткече 2010 ел белән чагыштырганда 14 процентка артты (2010 елда – 6,7 процент) һәм 7,8 процент тәшкит итте. Өлкәннәрне өлешчә тернәкләндерү күрсәткече шулай ук артты һәм 24 процент тәшкит итте (2010 елда – 18 процент). Өлкәннәрне суммар тернәкләндерү күрсәткече 2010 елның шундый ук күрсәткече белән чагыштырганда 16,2 процентка артты (2010 елда – 15,5 процент) һәм 18,5 процент

тәшкил итте. Инвалид балаларны тулысынча тернәкләндерү күрсәткече 31,5 процентка кимедә һәм 3,7 процент тәшкил итте (226 кеше), 2010 елда – 5,4 процент (347 кеше).

Югары технологияле ярдәмнән файдаланып операцияләр, шулай ук инсульт, баш сөяге, жилкә-баш мие имгәнүләрен һәм төрле генезлы хәрәкәт кытлыгы кичергән пациентларга Казан шәһәренен һәм Яр Чаллы шәһәренен сугышлар ветераннары өчен госпитальләре базасында 2010 елдан Тергезү медицинасы һәм тернәкләндерү үзәге составына керә торган тергезү дөвалавы һәм амбулатория шартларында тернәкләндерү бүлекләре эшли.

2011 елның 1 гыйнвары хәленә карата эшләп торучы белем бирү учреждениеләре инфраструктурасы утыргыч-коляскаларда йөрүче инвалид балаларга гомуми белем бирү мәктәпләре шартларында үз яшәтәшләре белән укурга мөмкинлек бирмәде.

Инвалид балаларның мәктәпкәчә тәрбия алуга хокукларын тормышка ашыру максатыннан чыгып, Татарстан Республикасында 2013 елдан 1951 мәктәпкәчә белем бирү учреждениесе эшли, шулардан 17 учреждение компенсацияләү тибында, 23 учреждение – карап тору һәм савыктыру тибында, 419 мәктәпкәчә белем бирү учреждениесенен үз структурасында компенсацияләү юнәлешендәге төркемнәр, 157 мәктәпкәчә белем бирү учреждениесе – карап тору һәм савыктыру төркемнәре бар (компенсацияләү юнәлешендәге төркемнәргә 13 929 бала, савыктыру тибындагы төркемнәргә – 4 586 бала йөри); мәктәп яшендәге мөмкинлекләре чикләнгән балаларның 50,5 проценты гомуми белем бирү (массакүләм) мәктәпләрендә укый. Махсус программалар буенча белем алуга мохтаж балалар өчен Татарстан Республикасында 51 махсус (коррекцион) учреждение оештырылды, аларда укучы балаларның 47,3 проценты мәктәп яшендәге мөмкинлекләре чикләнгән балалар (5 746 кеше). Белем бирү оешмаларына йөрү мөмкинлеген булмаган авыру балаларга һәм инвалид балаларга белемне өйдә алу гарантияләнгән. Белем алуның мондый формасына 2 016 бала тартылган. Соңгы елларда гомуми белем бирү мәктәпләрендә инвалид балаларга белем бирүнең дистанцион формасы актив үсә.

2011 елдан республикада инклюзив белем бирүне кертүгә игътибар бирелә. Татарстан Республикасының Мәгариф һәм фән министрлыгы тарафыннан 2011 елда 125 укучы гомуми белем бирү оешмалары өчен «Тифлопедагогика», «Сурдопедагогика», «Олигофренопедагогика» белгечлекләре буенча янадан һөнәри әзерлек алды. 2012 елда Россия Федерациясе Мәгариф һәм фән министрлыгы һәм Татарстан Республикасы Хөкүмәте арасындагы килешү нигезендә 35 гомуми белем бирү оешмасын адаптацияләү эшләре үткәрелде, алар биналарны (урыннарны) адаптацияләүне һәм аларны махсуслаштырылган жиһазлар белән жиһазландыруны һ.б. үз эченә ала. 2013 елда тагын 15 гомуми белем бирү оешмасын адаптацияләү эшләре үткәрелде.

Татарстан Республикасында ел саен балаларның һәм яшьләрнең жәйге ялын, аларны савыктыруны һәм эш белән тәмин итүне оештыру чаралары күрелә. Әмма инвалид (шул исәптән таяну-хәрәкәтләнү аппараты, күрү һәм ишетү сәләте бозылу сәбәпле тереклек эшчәнлегенә шактый чикләнгән) балалар өчен жәйге ялын оештыру проблемалы булып кала.

2013 елның 1 ноябрь хәленә карата Татарстан Республикасында 840 инвалид бала укый торган 98 һөнәр белеме бирүче оешма һәм 17 югары белем бирүче дәүләт мәгариф оешмасы (шулардан 3 се – республиканыкы) эшләп килә.

Инвалидларның һөнәри тернәкләндерүгә булган хокукларын тормышка ашыру максатларында халыкны эш белән тәмин итүче 52 үзәк (филиал) тарафыннан эшсез инвалидларга һөнәри юнәлеш бирү хезмәтләре күрсәтелә, аларны һөнәргә өйрәтү (янадан өйрәтү) оештырыла, эшкә урнаштыруда булышлык күрсәтелә. Әмма мөрәжәгать иткән инвалидларның гомуми саныннан бары тик өчтән бере генә эшкә урнаша. Мәсәлән, 2012 елда эш эзләп халыкны эш белән тәмин итү органнарына мөрәжәгать иткән 6 562 инвалидтан бары тик 2 571 кеше генә эшкә урнаша алды.

Татарстан Республикасында Спорт һәм сәламәт яшәү рәвеше елы дип игълан ителгән 2009 елда спорт инфраструктурасын үстерү буенча актив эш алып барылды. Базасында 2009 елның октябрдә «Россия – спорт державасы» бөтенроссия форумы кысаларында Татарстан Республикасында беренче тапкыр коляскада йөрүче инвалидлар арасында баскетбол буенча Халыкара спорт кубогы үткәрелгән яңа «Олимп» мәдәният-спорт комплексы ачылды. Татарстан Республикасының Яшьләр эшләре, спорт һәм туризм министрлыгы тарафыннан яшәү урыннарында инвалидлар белән эшләү өчен белгеч эшчәнлегә күздә тотылды. Казан шәһәрндә инвалидларның футбол һәм баскетбол командалары төзелде.

Хәзерге вакытта республикада өстенлекле спорт объектлары, шул исәптән Казан шәһәрндә 2013 елгы Бөтендөнья жәйге универсиаданы үткәрү чорында аеруча ихтыяж зур булган объектлар адаптацияләнде. Бу объектлар сәламәтлекләренә мөмкинлекләре чикләнгән затлар файдалана алырлык булды. Әлеге затлар бу объектларга тамашачы буларак та, ярышларда катнашучы буларак та йөри ала.

Шуның белән бергә, инвалидларны тернәкләндерү һәм социаль интеграцияләү мәсьәләләре Татарстан Республикасында, тулаем Россиядәге кебек үк, элеккечә актуаль булып кала һәм алга таба жиренә житкереп эшләп бетерүне, системалаштыруны һәм комплекслы хәл итүне таләп итә.

Әлеге проблеманы хәл итү механизмнарының берсе итеп Россия Федерациясе Хөкүмәте программа-максатчан методны сайлап алды һәм Россия Федерациясе Хөкүмәтенә 2011 ел, 17 март, 175 нче карары белән 2011 – 2015 елларга «Уңайлы мохит» дәүләт программасы расланды, ул Россия Федерациясенә 3 субъекты (Татарстан Республикасы, Тверь һәм Саратов өлкәләре) катнашында төбәкләрдә уңайлы мохит формалаштыруны жиренә житкереп эшләп бетерү буенча 2011 – 2012 елларда сынау проектын тормышка ашыруны күздә тотта.

«Россия Федерациясендә инвалидларны социаль яклау турында» 1995 ел, 24 ноябрь, ФЗ-181 нче Федераль закон, Россия Федерациясе Хөкүмәтенә «2011 – 2015 елларга «Уңайлы мохит» Россия Федерациясе дәүләт программасы турында» 2011 ел, 17 март, 175 нче карары, шулай ук 2011 – 2013 елларга Татарстан Республикасында инвалид булуны профилактикалау һәм инвалидларны тернәкләндерү системасын үстерү концепциясе нигезендә (Татарстан Республикасы Министрлар Кабинетының 2010 ел, 31 декабрь, 1184 нче карары белән расланды) Татарстан Республикасы территориясендә инвалидларга карата дәүләт сәясәтен тормышка ашыруда Татарстан Республикасы катнашуын тәмин итү максатларында, Татарстан Республикасы Министрлар Кабинетының 2011 ел, 22 сентябрь, 786 нчы

караы белән расланган 2011 – 2015 елларга «Уңайлы мохит» Татарстан Республикасы озак вакытлы максатчан программасы (алга таба – Программа) кабул ителде.

Программаны тормышка ашырган чорда һәр объектны керерлек итү һәм барлык категорияле инвалидлар (таяну-хәрәкәтләнү аппараты, ишетү һәм күрү сәләте бозылган) өчен хезмәт күрсәтү чаралары күздә тотылды. Программага инвалидлар һәм халыкның аз хәрәкәт итүче төркемнәре тереклек эшчәнлегенә барлык өстенлекле өлкәләре дә тартылды. Программаны төзү һәм өстенлекле объектлар исемлеген билгеләү, аларның кирәклегенә һәм аларга кешеләр йөрү-йөрмәүгә, инвалидлар мәнфәгатьләрен яклаучы ижтимагый оешмалар белән үзара хезмәттәшлек итүгә карап гамәлгә ашырылды.

«Уңайлы мохит» программасын тормышка ашыру кысаларында 2011 елда республиканың 17 муниципаль берәмлегендә 83 объектны адаптацияләү чаралары үткәрелде.

Программада инвалидларның барлык категорияләренә дә игътибар бирелде һәм һәр объектта таяну-хәрәкәтләнү аппараты, ишетү һәм күрү сәләте бозылган инвалидлар өчен уңай мохит булдыру чаралары күздә тотылды.

Сәламәтлек саклау өлкәсендә объектларның иң күп саны – 24 объект адаптацияләнде. Алар арасында республиканың барлык халкын кабул итә торган әһәмиятле объектлар: республика клиник хастаханәләре, Республика клиник онкология диспансеры, ветераннар өчен госпитальләр, шулай ук республика шәһәрләрендә һәм районнарында берничә бинаны: поликлиниканы, хастаханәне, балалар бүлеген һ.б. үз эченә ала торган үзәк район хастаханәләре бар.

Социаль яклау өлкәсендә 25 объект адаптацияләнде. Алар арасында – зур шәһәрләрдәге социаль яклау бүлекләре, картлар һәм инвалидлар өчен интернатлар, тернәкләндерү үзәкләре, эш белән тәмин итү үзәкләре, инвалид балалар укый торган һөнәри-техник училищелар.

Инвалидлар йөрү өчен (тамашачы буларак та, физкультура һәм спорт белән шөгыйльләнүче буларак та) 14 спорт корылмасы адаптацияләнде. Болар универсаль спорт комплекслары, йөзү бассейннары һәм балалар спорт мәктәпләре.

Мәдәният өлкәсендә 16 объект адаптацияләнде. Бу республика өчен шундый әһәмиятле объектлар: зур театрлар, концерт заллары, цирк, мәдәният сарайлары һәм кинотеатрлар.

Яңа технологик мөнәсәбәтләр кулланып, Казан метрополитенының барлык эшләр торучы станцияләрен адаптацияләү эшләре үткәрелде.

2011 һәм 2012 елларда республиканың зур шәһәрләрендә жәяүлеләрнең юл аркылы чыгу урыннары (жир өстендәге, жир астындагы һәм жир өстендәге) яңадан жиһазландырылды.

2011 елда биналарны барлык категорияле инвалидларның тоткарлыксыз керүе өчен адаптацияләү эшләренә барлык комплексын үткәрү нәтижәсендә иң оптималь чишелешләр үрнәге булган берничә объект билгеләнде. Мондый объектлар базасында эшче төркемнәренә, инвалидларның ижтимагый оешмалары экспертларын, учреждениеләр, төзелеш оешмалары житәкчеләрен уңайлылык элементларын булдыру һәм эксплуатацияләү буенча өйрәтү чаралары һәм кинәшмәләр үткәрелде.

Программаны тормышка ашыру кысаларында инвалидларның ижтимагый оешмалары актив катнашында тәгаенлэнгән һәм расланган объектларның уңайлылык паспорты эшлэнде; муниципаль программалар эшләү буенча бердәм методик тәкъдимнамәләр әзерлэнде; Программага кертү өчен өстенлекле объектлар исемлеге расланды; тротуарларны, шулай ук эре панельле торак йортларга һ.б. керә торган урыннар төркемнәрен инвалидлар өчен уңайлылык элементлары белән жиһазландыруның бертип проект карарлары расланды һәм инвалидларның ижтимагый оешмалары белән килештерелде.

2012 елда объектларны адаптацияләү республиканың барлык 45 муниципаль берәмлегендә үтте.

Барлык объектлар инвалидларның ижтимагый оешмалары тәкъдимнәре буенча, инвалидларның йөрү күрсәткеченнән һәм аларның әһәмиятеннән чыгып, тереклек эшчәнлегенә төп өстенлекле өлкәләрендә сайлап алынды.

Сәламәтлек саклау өлкәсендә объектларның күп саны – 53 объект адаптациялэнде. Алар арасында – бөтен республика халкын кабул итә торган әһәмиятле объектлар: Республика ишетү сәләтен тернәкләндерү үзәге, Республика офтальмология хастаханәсе, Тергезү дэвалавы республика клиник хастаханәсе, Республика клиник психиатрия хастаханәсе, Республика наркология диспансеры, шулай ук республика шәһәрләрендәге һәм районнарындагы үзәк һәм район хастаханәләре.

Социаль яклау һәм эш белән тәмин итү өлкәсендә 51 объект адаптациялэнгән. Шулар арасында – республика районнарындагы 17 социаль яклау бүлеге, 27 халыкка социаль хезмәт күрсәтү учреждениесе (картлар һәм инвалидлар өчен интернатлар, тернәкләндерү үзәкләре, социаль хезмәт күрсәтү үзәкләре), 7 халыкны эш белән тәмин итү үзәге.

Шулай ук инвалид балалар белем ала торган 12 һөнәр белеме бирү оешмаларын адаптацияләү эшләре үткәрелде.

2012 елда республикада инклюзив белем бирүне кертүгә игътибар бирелде. 35 гомуми белем бирү оешмасын адаптацияләү эшләре үткәрелде.

Коляскада йөрүче инвалидлар яши торган торак фондны адаптацияләү буенча лифтлар белән жиһазландырылган күпфатирлы йортларның 1 нче катында һәм 1 нче катыннан югарырак зур күләмле эшләр башкарылды. Шулай ук күрү сәләте бозылган инвалидлар өчен йортлар адаптациялэнде.

Программаны тормышка ашыру кысаларында уңайлылык картасы программа продукты эшлэнде һәм кертелде, аның мәгълүматлар банкына, аларның уңайлылык дәрәжәсен баяләп, көн саен объектлар кертелә. Карта, инвалидлар мәнфәгатьләрен яклай торган ижтимагый оешмалар фикерен исәпкә алып, жиренә житкереп эшләп бетерелә. 2013 елның 18 ноябренә уңайлылык паспортлары булдырылды һәм уңайлылык паспортына 1 199 объект буенча мәгълүмат кертелде. 2011 – 2012 елларда адаптациялэнгән объектларга уңайлылык паспортлары нигезендә инвалидлар һәм халыкның аз хәрәкәт итүче башка төркемнәре тереклек эшчәнлегенә өстенлекле өлкәләрендә социаль инфраструктура һәм хезмәт күрсәтүләр реестры төзелде.

2011 – 2012 елларда Татарстан Республикасының Хезмәт, халыкны эш белән тәмин итү һәм социаль яклау министрлыгы, Республика «Татмедиа» матбугат һәм

массакуләм коммуникацияләр агентлыгы белән берлектә, «Уңайлы мохит» программасы кысаларында «мөнәсәбәт» киртәләрен юкка чыгаруга юнәлдерелгән коммуникация кампаниясен оештырды.

Жәмгыятьтә мөмкинлекләре чикләнгән кешеләргә карата толерантлы мөнәсәбәт формалаштыру, инвалидның уңай образын булдыру максатларыннан чыгып, Республика «Татмедиа» матбугат һәм массакуләм коммуникацияләр агентлыгы, Татарстан Республикасының Хезмәт, халыкны эш белән тәэмин итү һәм социаль яклау министрлыгы белән берлектә, ике телдә социаль реклама роликлары, фильмнар эшләде, тематик теле- һәм радиотапшырулар, ижтимагый-агарту кампанияләре, социологик тикшеренүләр оештырды.

2011 – 2012 елларда Татарстан Республикасының Хезмәт, халыкны эш белән тәэмин итү һәм социаль яклау министрлыгы инвалидлар һәм халыкның аз хәрәкәт итүче башка төркемнәре өчен уңайлы мохит булдыруны регламентлый торган мәгълүмати-аналитик материаллар, методик тәкъдимнамәләр эшләде һәм бастырып чыгарды.

Ярдәмче программа тормышка ашырылган чорда түбәндәге проблемалар ачыкланды:

инвалидлар һәм халыкның аз хәрәкәт итүче башка төркемнәре тереклек эшчәнлегенен өстенлекле өлкәләрендәге өстенлекле объектларга керүгә һәм хезмәт күрсәтүләрдән файдалануга карата таләпләрне үтәү өлешендә норматив-хокукый кырның балансланмаган булуы,

барлык этапларда – объектны проектлаудан эксплуатациягә керткәнгә кадәр инвалидлар өчен өстенлекле объектларны кереп булырлык итүгә карата таләпләр үтәлешен тикшерүдә тоту буенча көчле система булмау,

яңа биналарны проектлау һәм төзү өлешендә проектлаучыларның һәм төзүчеләреннән компетенция дәрәжәсе житәрлек дәрәжәдә булмау, эксплуатациядәге эшләп торучы биналарны инвалидлар һәм халыкның аз хәрәкәт итүче башка төркемнәре ихтыяжлары өчен адаптацияләү,

материаллар һәм жиһазлар базары камил булмау, уңай мохит булдыру өчен кирәк булган сыйфатлы материаллар һәм жиһазлар житештерү дәрәжәсе түбән булу,

учреждениеләр бюджетында уңайлылыкның кертелгән элементларын көн дә карап тотуга һәм эксплуатацияләүгә финанс чыгымнары каралмау һәм учреждениеләрнең штаттагы хезмәткәрләренең өстәмә берәмлекләре белән тәэмин ителмәү.

Барлык дәрәжәдәге бюджетлардан ел саен арта бара торган шактый зур финанслау күләмнәре белән тәэмин ителә торган чаралар күрелүгә дә карамастан, әһәмиятле социаль бурыч – физик, икътисадый һәм мәдәни әйләнә-тирәгә, сәламәтлек саклау һәм белем алу, мәгълүмат һәм элемент өлкәләренә керә алуны тәэмин итү юлы белән инвалидлар өчен ижтимагый тормышның барлык өлкәләрендә тигез мөмкинлекләр тудыру әлегә хәл ителеп бетмәгән. Социологик сораштырулар мәгълүматлары буенча, инвалидлар проблемаларына игътибар арта баруга да карамастан, сәламәтлекләренең мөмкинлекләре чикләнгән сораштырылган затларның 52 проценты уңай мохит формалаштыру буенча муниципаль хакимият куя торган тырышлыklarның нәтижәсен канәгатьләнмәслек дип бәяли.

Тернәкләндерү сәясәтенен күп кенә уңай моментлары булуга да карамастан, төбәктә инвалидлар керә ала торган тереклек эшчәнлегә өлкәләрендәге өстенлекле объектлар саны, шулай ук аларның мөмкинлекләре чикләнгән затлар тарафыннан файдаланылуы түбән булып кала.

Биналар һәм корылмалар, жәяүлеләр йөри торган юллар һәм тукталыш платформалары, жәмәгать транспорты Татарстан Республикасы гражданның бу категориясе тарафыннан файдалануга жайлаштырылмау аркасында аларның медицина, социаль, белем бирү, көнкүреш, рекреация хезмәтләре кебек күп кенә хезмәт күрсәтүләрдән файдалана алуы, жәмгыять тормышында тулы хокуклы катнашуы кыенлаша яки алар бу хезмәт күрсәтүләрдән бөтенләй дә файдалана алмый.

Ярдәмче программа Татарстан Республикасында үткәрелә торган инвалидларны тернәкләндерү һәм жәмгыятькә интеграцияләү өчен шартлар тудыру буенча комплекслы чараларның дэвამы булырга һәм инвалидлар һәм халыкның аз хәрәкәт итүче башка төркемнәре өчен социаль, транспорт һәм инженерлык инфраструктурасы объектларыннан һәм хезмәт күрсәтүләрдән файдалана алу мөмкинлеген, аларның тормыш сыйфатын һәм дәрәжәсен күтәрүне тәмин итәргә тиеш. Ярдәмче программа кысаларында тормышка ашырыла торган чаралар социаль һәм транспорт инфраструктурасының һәркем керә ала торган объектларын булдыруны тәмин итәргә тиеш.

Ярдәмче программаны эшләү нигезләре булып түбәндәгеләр тора:

«Россия Федерациясендә инвалидларны социаль яклау турында» 1995 ел, 24 ноябрь, ФЗ-181 нче Федераль закон;

2020 елга кадәр чорга Россия Федерациясенен озак вакытлы социаль-икътисадый үсеш концепциясе (Россия Федерациясе Хөкүмәтенен 2008 ел, 17 ноябрь, б-1662 нче боерыгы белән расланды);

Россия Федерациясе Хөкүмәтенен «2011 – 2015 елларга «Уңайлы мохит» Россия Федерациясе дәүләт программасы чараларын тормышка ашыруга федераль бюджеттан субсидияләр бирү һәм Россия Федерациясе Хөкүмәтенен кайбер карарлары үз көчен югалткан дип тану турында» 2012 ел, 26 ноябрь, 1225 нче карары;

Россия Федерациясе Хөкүмәтенен «2011 – 2015 елларга «Уңайлы мохит» Россия Федерациясе дәүләт программасын раслау турында» 2012 ел, 26 ноябрь, б-2181 нче боерыгы;

Россия Федерациясе Хезмәт һәм социаль яклау министрлыгының «Россия Федерациясе субъектының инвалидлар һәм халыкның аз хәрәкәт итүче башка төркемнәре тереклек эшчәнлегенен өстенлекле өлкәләрендәге өстенлекле объектлардан һәм өстенлекле хезмәт күрсәтүләрдән файдалана алуны тәмин итү буенча якынча программасын раслау турында» 2012 ел, 6 декабрь, 575 нче указы;

«2011 - 2015 елларга Татарстан Республикасын социаль-икътисадый үстерү программасын раслау турында» 2011 ел, 22 апрель, ТРЗ-13 нче Татарстан Республикасы Законы;

Татарстан Республикасы Президентының «Татарстан Республикасы Президенты каршындагы инвалидлар эшләре советын төзү турында» 2010 ел, 31 декабрь, ПУ-908 нче Указы;

Татарстан Республикасы Министрлар Кабинетының «Татарстан Республикасының дәүләт программалары исемлеген һәм Татарстан Республикасының дәүләт программаларын эшләү, тормышка ашыру һәм нәтижелелеген бәяләү тәртибен раслау турында» 2012 ел, 21 декабрь, 1199 нчы карары;

Татарстан Республикасы Министрлар Кабинетының «2011 – 2013 елларга Татарстан Республикасында инвалид булуны профилактикалау һәм инвалидларны тернәкләндерү системасын үстерү концепциясен раслау турында» 2010 ел, 31 декабрь, 1184 нче карары.

Бу Ярдәмче программаны тормышка ашыру кысаларында эһәмиятле момент булып аны үтәү вакытында барлыкка килергә мөмкин булган һәм шуның белән аның нәтижеләренә тискәре йогынты ясый ала торган куркынычларны мөмкин кадәр киметү, ягъни:

бюджет кытлыгы барлыкка килү һәм аның аркасында бюджет финанславы дәрәжәсе житәрлек булмау белән бәйле финанс куркынычы;

финанс ресурсларынан нәтижәсез файдалану куркынычы;

Ярдәмче программа белән нәтижәсез идарә итү куркынычы;

Ярдәмче программаны үтәү барышында нәтижәсез идарәчел карарлар кабул итү куркынычы;

Ярдәмче программаны тормышка ашырганда кирәкле яраштыру булмау куркынычы;

Ярдәмче программа көтелә торган соңгы нәтижеләренә бирмәү куркынычы.

Килеп чыгарга мөмкин булган куркынычлар сала ала торган тискәре зыяннарны бетерү/мөмкин кадәр киметү юллары:

Ярдәмче программаны, Татарстан Республикасы бюджеты акчасын, муниципаль берәмлекләр бюджетлары акчасын һәм бюджеттан тыш чыганаclarны жәлеп итеп, федераль бюджет акчасы исәбеннән финанслау варианты;

Ярдәмче программаны тормышка ашыру кысаларында төбәкләргә карата куела торган техник бирем таләпләре нигезендә объектларны адаптацияләү проектларын килештерүне тикшерүдә тоту. Төбәкләргә карата куела торган таләпләренң үтәлешен тикшерүдә тоту буенча эшче төркемнәр төзү;

инвалидлар һәм халыкның аз хәрәкәт итүче төркемнәре тереклек эшчәнлегенң өстенлекле өлкәләрендә төбәкләренң өстенлекле объектларын билгеләүгә һәм аларның санын билгеләүгә карата бердәм мөнәсәбәт булдыру.

II. Ярдәмче программаның максаты, бурычлары, көтелә торган соңгы нәтижеләре тасвирнамәсе, аны тормышка ашыру вакытлары һәм этаплары

Ярдәмче программаның максаты - Татарстан Республикасында инвалидларның һәм халыкның аз хәрәкәт итүче башка төркемнәренң (мөстәкыйль күчеп йөргәндә хезмәт күрсәтүләрдән файдалануда, кирәкле мәгълүмат алуда авырлыklar кичерүче кешеләр) тереклек эшчәнлегенң өстенлекле өлкәләрендә өстенлекле объектларга тоткарлыксыз керә һәм хезмәт күрсәтүләрдән тоткарлыксыз файдалана алуын тәмин итү.

Ярдәмче программаның бурычлары:

Татарстан Республикасында инвалидлар һәм халыкның аз хәрәкәт итүче башка төркемнәре тереклек эшчәнлегенә өстенлекле өлкәләрендәге өстенлекле объектларга керә һәм хезмәт күрсәтүләрдән файдалана алу дәрәжәсен күтәрү;

Татарстан Республикасында инвалидларны тернәкләндерү һәм социаль интеграцияләү системасын мәгълүмати-методик яктан һәм кадрлар белән тәмин итү.

Татарстан Республикасында инвалидлар проблемаларына һәм инвалидлар һәм халыкның аз хәрәкәт итүче башка төркемнәре өчен тереклек эшчәнлегенә уңай мохитен тәмин итү проблемасына карата уңай мөнәсәбәт формалаштыру һәм жәмгыятьтә социаль таркаулыкны бетерү.

Ярдәмче программаны тормышка ашыруны тасвирлаучы төп күрсәткечләр булып түбәндәгеләр тора:

Татарстан Республикасында инвалидларның гомуми санында тереклек эшчәнлегенә өстенлекле өлкәләрендәге өстенлекле объектларга керә һәм хезмәт күрсәтүләрдән файдалана алу дәрәжәсен уңай бәяли торган инвалидлар өлеше;

Татарстан Республикасында өстенлекле объектларның гомуми санында социаль, транспорт, инженерлык инфраструктурасының инвалидлар һәм халыкның аз хәрәкәт итүче башка төркемнәре керә ала торган өстенлекле объектлары өлеше;

Татарстан Республикасында хәрәкәт итүче состав паркында халыкның аз хәрәкәт итүче төркемнәрен йөртү өчен жиһазландырылган автомобиль һәм шәһәр жир өсте электр транспортының хәрәкәт итүче составы паркы өлеше;

Һөнәр белеме бирү оешмаларының гомуми санында инвалидларның һәм үсешләрендә тайпылышлар булмаган затларның бергә укуын тәмин итәргә булыша торган универсаль киртәсез мохит булдырылган һөнәр белеме бирү оешмалары өлеше;

системалы рәвештә физкультура һәм спорт белән шөгыльләнүче сәламәтлекләренә мөмкинлекләре чикләнган затлар һәм 6 яшьтән 18 яшькә кадәрге инвалидларның бу категориягә керә торган халыкның гомуми санындагы өлеше;

сораштырылган инвалидларның гомуми санында халыкның инвалидлар проблемасына карата мөнәсәбәтен уңай бәяли торган инвалидлар өлеше;

инвалидларны тернәкләндерү, социаль интеграцияләү мәсьәләләре буенча белем алган һәм квалификациясен күтәргән белгечләрнең бу өлкәдә эшләүче белгечләрнең гомуми санындагы өлеше.

Ярдәмче программаны тормышка ашыру кысаларында Татарстан Республикасында инвалидлар һәм халыкның аз хәрәкәт итүче башка төркемнәре өчен тереклек эшчәнлегенә өстенлекле өлкәләренә керә һәм хезмәт күрсәтүләрдән файдалана алу дәрәжәсен күтәргә юнәлдерелгән түбәндәге чаралар күздә тотылды:

жәмгыятьтә социаль таркаулыкны жиңеп чыгу һәм инвалидлар проблемаларына һәм республикада инвалидлар һәм халыкның аз хәрәкәт итүче башка төркемнәре өчен тереклек эшчәнлегенә уңайлы мохитен тәмин итү проблемасына карата уңай мөнәсәбәт формалаштыру;

Татарстан Республикасында инвалидлар һәм халыкның аз хәрәкәт итүче башка төркемнәре өчен уңайлы мохитне тотрыклы алга таба үстерү өчен шартлар тудыру;

Татарстан Республикасында инвалидлар һәм халыкның аз хәрәкәт итүче башка төркемнәре өчен тереклек эшчәнлегенен өстенлекле өлкәләрендәге өстенлекле объектларга керә һәм хезмәт күрсәтүләрдән файдалана алу өчен шартлар тудырганда дәүләт хакимияте органнары һәм жирле үзидарә органнары эшләрен яраштыруны һәм ведомствоара хезмәттәшлек итүне тәэмин итү;

Татарстан Республикасында инвалидлар һәм халыкның аз хәрәкәт итүче башка төркемнәре өчен тереклек эшчәнлегенен өстенлекле өлкәләрендәге социаль инфраструктура объектларына керә һәм хезмәт күрсәтүләрдән файдалана алу турындагы мәгълүматны аны «Интернет» мәгълүмат-телекоммуникация челтәрендә урнаштыру максатыннан чыгып жыю һәм системалаштыру;

пассажирлар, шул исәптән жир өсте электр, транспортының төп төрләренә керә торган хәрәкәт итүче составтан файдалану мөмкинлеген тәэмин итү, инвалидлар һәм халыкның аз хәрәкәт итүче башка төркемнәре өчен елга транспортына, метрога керә алу өчен шартлар тудыру.

Ярдәмче программаны тормышка ашыру вакыты: 2014 – 2015 еллар.

Ярдәмче программаның максатын һәм бурычларын тормышка ашырудан көтелә торган нәтижеләрне жентекләп тасвирлау бу Ярдәмче программага теркәлгән 1 нче кушымтада китерелә.

Ярдәмче программа чаралары исемлеге бу Ярдәмче программага теркәлгән 2 нче кушымтада китерелә.

Ярдәмче программаның 2014 елда Россия Федерациясе бюджетыннан һәм Татарстан Республикасы бюджетыннан финанслана торган объектлары һәм чаралары исемлеге бу Ярдәмче программага теркәлгән 3 нче кушымтада китерелә.

Ярдәмче программаның максатчан күрсәткечләре (индикаторлары) системасы бу Ярдәмче программага теркәлгән 4 нче кушымтада китерелә.

III. Ярдәмче программаның ресурслар белән тәэмин ителешен нигезләү

Ярдәмче программаны финанслауның гомуми күләме 1 052 631,783 мең сум тәшкил итә, шул исәптән Татарстан Республикасы бюджеты акчасы исәбеннән – 621 052,766 мең сум; федераль бюджет акчасы исәбеннән – 431 579,017 мең сум.

(мең сум)

Ел	Акчаның гомуми күләме	Татарстан Республикасы бюджеты акчасы	федераль бюджет акчасы
2014	526 315,883	310 526,383	215 789,500
2015	526 315,900	310 526,383	215 789,517
Бар-лыгы	1 052 631,783	621 052,766	431 579,017

Ярдәмче программаның ресурслар белән тәэмин ителеше күләме бу Ярдәмче программага теркәлгән 5 нче кушымтада китерелә.

Ярдәмче программаның тереклек эшчәнлегенә өлкәләре буенча ресурслар белән тәэмин ителеше күләме бу Ярдәмче программага теркәлгән 6 нчы кушымтада китерелә.

IV. Ярдәмче программаны тормышка ашыру механизмы

Ярдәмче программаны тормышка ашыру механизмы планлаштыруны һәм фаразлауны, Ярдәмче программа чараларын тормышка ашыруны, Ярдәмче программаны үтәү барышын мониторинглауны һәм тикшерүне, Ярдәмче программа чараларын ачыклауны һәм коррекцияләүне, финанслау күләмнәрен һәм чыганаclarын, максатчан индикаторларны үз эченә ала.

Ярдәмче программаны тормышка ашыру, гамәлдәге законнарға таянып, дәүләт ихтыяжлары өчен продукция сатып алу һәм кайтарту турында Ярдәмче программа чараларын үтәүчеләр белән төзелә торган дәүләт шартнамәләре (киләшүләре) нигезендә башкарыла.

Ярдәмче программаны тормышка ашыру өчен кирәкле идарәчел карарларны, норматив хокук актларын, Ярдәмче программаның дәүләт заказчысы-яраштыручысыннан керә торган мәгълүматны исәпкә алып, Татарстан Республикасы Министрлар Кабинеты кабул итә.

Ярдәмче программаның дәүләт заказчысы-яраштыручысы булып Татарстан Республикасының Хезмәт, халыкны эш белән тәмин итү һәм социаль яклау министрлыгы тора.

Ярдәмче программаның дәүләт заказчылары булып түбәндәгеләр тора:

Татарстан Республикасының Төзелеш, архитектура һәм торак-коммуналь хужалык министрлыгы;

Татарстан Республикасының Транспорт һәм юл хужалыгы министрлыгы;

Татарстан Республикасының Мәгариф һәм фән министрлыгы;

Татарстан Республикасының Сәламәтлек саклау министрлыгы;

Татарстан Республикасының Яшьләр эшләре һәм спорт министрлыгы;

Татарстан Республикасының Мәгълүматлаштыру һәм элемент министрлыгы;

Татарстан Республикасының Мәдәният министрлыгы;

Татарстан Республикасының Төзелеш һәм архитектура буенча дәүләт ведомстводан тыш экспертиза идарәсе;

Татарстан Республикасының Дәүләт төзелеш күзәтчелеге инспекциясе;

Республика «Татмедиа» матбугат һәм массакүләм коммуникацияләр агентлыгы.

Ярдәмче программаның дәүләт заказчысы-яраштыручысы аны тормышка ашыру барышында:

Ярдәмче программага житәкчелек итүне һәм аны тормышка ашыру белән агымдагы идарә итүне гамәлгә ашыра;

Ярдәмче программаны тормышка ашыру кысаларында Татарстан Республикасы башкарма хакимият органнары, жирле үзидарә органнары, инвалидларның ижтимагый оешмалары эшчәнлеген яраштыра;

үз компетенциясе чикләрендә Ярдәмче программаны тормышка ашыру өчен кирәкле норматив хокук актлары проектларын эшли;

Ярдәмче программаның нәтижәлегенә буенча максатчан күрсәткечләрнең мәгъләренә ирешүне тәмин итә;

квартал саен, хисап кварталыннан соң килүче айның 15 еннен дә соңга калмыйча, Ярдәмче программа чараларын үтәү хакында, сан-сыйфат күрсәткечләрен һәм чараларның үтәлүен яки үтәлмәвен тасвирлауны үз эченә алган чараларны үтәү турындагы белешмәләренә күрсәтеп, Россия Федерациясенә Хезмәт һәм социаль яклау министрлыгына мәгълүмат кертүне гамәлгә ашыра;

үзенең финанс йөкләмәләрен үтәве турында, шул исәптән Ярдәмче программаны һәм (яки) Ярдәмче программа чараларын гамәлгә ашыруны күздә тотан муниципаль программаларны тормышка ашыруга Татарстан Республикасы бюджеты һәм (яки) жирле бюджетлар чыгымнары хакында, Ярдәмче программаның максатчан күрсәткечләренән ирешелгән нәтижеләре турында хисаплар кертә;

Россия Федерациясе законнарында билгеләнгән тәртиптә товарлар кайтартуга, эшләр башкаруга, хезмәтләр күрсәтүгә заказлар урнаштыруны һәм тиешле контрактлар төзүне тикшерүдә тотуны тәмин итә;

Ярдәмче программаны тормышка ашыру барышы турында квартал саен хисап алып баруны гамәлгә ашыра;

ел саен Ярдәмче программаны тормышка ашыру барышы турында һәм анын нәтижеләлеген бәяләү хакында доклад әзерли;

Ярдәмче программаны тормышка ашыру барышы һәм нәтижеләре турындагы мәгълүматны электрон рәвештә урнаштыруны оештыра;

Ярдәмче программаны тормышка ашыру барышын яктырту мәсьәләләре буенча массакуләм мәгълүмат чаралары белән үзара хезмәттәшлек итә.

Кирәк булганда Ярдәмче программаның дәүләт заказчысы-яраштыручысы Ярдәмче программаны тормышка ашыру вакытын озайту турында Татарстан Республикасының норматив хокукый акты проекты эшләүне тәмин итә.

Татарстан Республикасының Финанс министрлыгы һәм Татарстан Республикасы Хисап палатасы субсидиянең максатчан, адреслы һәм нәтижелә файдаланылуын тикшерүдә тотуны гамәлгә ашыра.

Ярдәмче программа чараларын үтәү өчен җаваплы үтәүчеләр:

Ярдәмче программа чаралары үтәлешен һәм үзләре карамагындагы тармак объектларына карата аларны тормышка ашыруны тикшерүдә тотуны гамәлгә ашыруны тәмин итә;

эшләренә башкаручыларны һәм хезмәт күрсәтүчеләренә, шулай ук Ярдәмче программаның һәр чарасы буенча продукция кайтартучыларны конкурс нигезендә сайлап алуны гамәлгә ашыра;

квартал саен, хисап кварталыннан соң килүче айның 10 сыннан да соңга калмыйча, Татарстан Республикасының Финанс министрлыгына Ярдәмче программаны тормышка ашыру чыгымнарын тоту турында билгеләнгән тәртиптә хисап жиберә;

квартал саен Ярдәмче программаны тормышка ашыру нәтижеләрен гомумиләштерә һәм анализлый һәм хисап кварталыннан соң килүче айның 10 сына кадәр аны тормышка ашыруның барышы турындагы мәгълүматны Ярдәмче программаның дәүләт заказчысы-яраштыручысына жиберә.

Ярдәмче программаны тормышка ашыруны тикшерүдә тотуны һәм бәяләүне тәмин итү өчен Татарстан Республикасы Министрлар Кабинеты каршында Ярдәмче программаны тормышка ашыруның барышын тикшерүдә тотуны гамәлгә ашыру

буенча Ярдәмче программаны тормышка ашыруда катнашучы дәүләт хакимияте органнары һәм инвалидларның ижтимагый оешмалары вәкилләреннән төзелә торган эшче төркем (алга таба – Эшче төркем) оештырыла.

Эшче төркем Ярдәмче программаны тормышка ашыруда булышлык күрсәтә торган тикшерүдә тотучы орган булып тора һәм Татарстан Республикасы дәүләт хакимияте органнары һәм жирле үзидарә органнары, Ярдәмче программаны тормышка ашыруда катнашучы башка органнар һәм оешмалар хезмәттәшлегенә ярдәм итә.

Эшче төркемнең төп бурычлары булып түбәндәгеләр тора:

Татарстан Республикасы дәүләт хакимияте органнары һәм жирле үзидарә органнары, Ярдәмче программаны тормышка ашыруда катнашучы башка органнар һәм оешмалар тәкъдимнәре буенча карарлар кабул итү;

эшләр торышын анализлау һәм Ярдәмче программаны үтәү механизмнарын куллану эшен гомумиләштерү нигезендә Ярдәмче программаны тормышка ашыру өлешендә төбәк законнарын камилләштерү буенча карарлар кабул итү;

Ярдәмче программа чараларын, шул исәптән норматив хокукый, методик характердагы чараларны тормышка ашыруны тикшерүдә тоту;

инвалидлар һәм халыкның аз хәрәкәт итүче башка төркемнәре өчен өстенлекле объектлардан һәм хезмәт күрсәтүләрдән файдалану мөмкинлеген тәмин итү өлешендә законнары үтәү һәм мониторинглау системасын тикшерүдә тоту.

Эшче төркем үзенә йөкләнгән бурычларны хәл итү өчен түбәндәгеләргә хокуклы:

Ярдәмче программаның дәүләт заказчысы-яраштыручысыннан, шулай ук Татарстан Республикасы дәүләт хакимияте органнарыннан, Татарстан Республикасындагы жирле үзидарә органнарыннан, башка органнардан һәм оешмалардан билгеләнгән тәртиптә кирәкле материаллар соратып алырга;

Ярдәмче программа чараларын алга таба тормышка ашыру өчен нәтижәләр ясарга һәм тәкъдимнәр эшләргә.

Эшче төркем Эшче төркем житәкчесе, аның урынбасары, сәркатибе һәм Эшче төркемнең аның эшендә катнаша торган әгъзалары составында төзелә.

Эшче төркем рәисе булып Татарстан Республикасы Премьер-министры урынбасары тора.

Эшче төркем утырышларын әзерләүне һәм оештыруны һәм Эшче төркем эшчәнлегенә агымдагы мәсьәләләрен хәл итүне Эшче төркем сәркатибе гамәлгә ашыра.

Эшче төркем утырышлары айга бер тапкыр үткәрелә. Кирәк булганда Эшче төркемнең чираттан тыш утырышлары үткәрелергә мөмкин.

Эшче төркем карарлары беркетмә белән рәсмиләштерелә.

Эшче төркем составы Татарстан Республикасы Министрлар Кабинеты тарафыннан раслана.

V. Ярдәмче программаның икътисадый һәм социаль нәтижәләлеге бәяләү

Ярдәмче программаны тормышка ашырудан көтелә торган нәтижәләр:

Татарстан Республикасында инвалидлар һәм халыкның аз хәрәкәт итүче башка төркемнәре өчен унай мохит шартларын тотрыклы үстерү өчен шартлар тудыру;

Татарстан Республикасында инвалидлар һәм халыкның аз хәрәкәт итүче башка төркемнәре өчен тереклек эшчәнлегенә өстенлекле өлкәләрендәге өстенлекле объектларга керә һәм хезмәт күрсәтүләрдән файдалана алу өчен шартлар тудырганда дәүләт хакимияте органнары һәм жирле үзидарә органнары эшләрен яраштыруны һәм ведомствоара хезмәттәшлек итүне тәмин итү;

Татарстан Республикасында инвалидлар һәм халыкның аз хәрәкәт итүче башка төркемнәре өчен тереклек эшчәнлегенә өстенлекле өлкәләрендәге социаль инфраструктура объектларына керә һәм хезмәт күрсәтүләрдән файдалана алу турындагы мәгълүматны, аны «Интернет» мәгълүмат-телекоммуникация челтәрендә урнаштыру максатыннан чыгып, жыю һәм системалаштыру;

инвалидлар һәм халыкның аз хәрәкәт итүче башка төркемнәре тереклек эшчәнлегенә өстенлекле өлкәләрендәге өстенлекле объектларга керә һәм хезмәт күрсәтүләрдән файдалана алу өчен шартлар тудыру;

пассажирлар транспортының, шул исәптән жир өсте электр транспортының төп төрләренә керә торган хәрәкәт итүче составтан файдалану мөмкинлеген тәмин итү, инвалидлар һәм халыкның аз хәрәкәт итүче башка төркемнәре өчен елга транспортына, метрога керә алу өчен шартлар тудыру.

Татарстан Республикасында инвалидлар өчен тернәкләндерү хезмәтләре күрсәтүнең сыйфатын һәм аннан һәркем файдалана алу дәрәжәсен күтәрү;

жәмгыятьтә социаль таркаулыкны бетерү һәм «мөнәсәбәтләр» киртәләрен жиңеп чыгу.

Ярдәмче программаның норматив хокукый, методик характердагы чараларын тормышка ашыру, инвалидлар һәм халыкның аз хәрәкәт итүче башка төркемнәре өчен яңа төзелә торган социаль инфраструктура объектларына керү мөмкинлегенә өлешендә Татарстан Республикасында инвалидлар һәм халыкның аз хәрәкәт итүче башка төркемнәре өчен киртәсез мохит булдыруның ныклы адымнар белән баруын тәмин итәргә булышлык күрсәтәчәк законнарның үтәлешен тикшерүдә тоту һәм мониторинглау системасын булдыру.

Ярдәмче программаның гамәли чараларын тормышка ашыру түбәндәгеләргә ярдәм итәчәк:

инвалидларның һәм халыкның аз хәрәкәт итүче башка төркемнәренә тормыш дәрәжәсен һәм сыйфатын күтәргә;

инвалидларның изоляциясен бетерүгә һәм социаль бәйлелекне киметүгә;

инвалидларның социаль һәм хезмәт активлыгын стимуллаштыруга;

инвалидларның һәм халыкның аз хәрәкәт итүче башка төркемнәренә тереклек эшчәнлегенә өстенлекле өлкәләрендәге объектларга керә һәм хезмәт күрсәтүләрдән файдалана алуына;

паралимпия һәм сурдлимпия хәрәкәтен, экскурсия туризмын үстерүгә.

2014 – 2015 елларга «Уңайлы мохит»
ярдәмче программасына 1 нче
кушымта

2014 – 2015 елларга «Уңайлы мохит» ярдәмче программасының максатлары, бурычлары, нәтижеләрен бәяләү
индикаторлары һәм чараларны финанслау

Төп чаралар исеме	Үтәүчеләр	Төп чараларны үтәү вакытлары	Соңгы нәтижеләрен бәяләү индикаторлары, үлчәү берәмлеге	Еллар буюнча индикаторларның мәгънәләре			Финанслау чыганагы	Еллар буюнча финанслау, мең сум	
				2013 ел (база)	2014 ел	2015 ел		2014 ел	2015 ел
1	2	3	4	5	6	7	8	9	10
Максатның исеме: Татарстан Республикасында инвалидларның һәм халыкның аз хәрәкәт итүче башка төркемнәренә (мөстәкыйль күчеп йөргәндә хезмәт күрсәтүләрдән файдалануда, кирәкле мәгълүмат алуда авырлыктар кичерүче кешеләр) тереклек эшчәнлегенә өстенлекле өлкәләрендә хезмәт күрсәтүләрдән тоткарлыксыз файдалану һәм өстенлекле объектларга тоткарлыксыз керә алуын тәмин итү									
	ТР ХХЭБТИҺСЯМ	2014 – 2015 еллар	Татарстан Республикасында инвалидларның гомуми санында тереклек эшчәнлегенә өстенлекле өлкәләрендә хезмәт күрсәтүләрдән файдалана алу һәм өстенлекле объектларга керә алу дәрәжәсен уңай бәяли торган инвалидлар өлеше	34,7	44,6	55			
1 нче бурычның исеме: Татарстан Республикасында инвалидлар һәм халыкның аз хәрәкәт итүче башка төркемнәре тереклек эшчәнлегенә өстенлекле өлкәләрдә хезмәт күрсәтүләрдән файдалана алу һәм өстенлекле объектларга керә алу дәрәжәсен күтәрү									
Транспорт инфраструктурасы объектларын адаптацияләү һәм транспорт хезмәтләре күрсәтү	ТР ТАҺТКХМ, ТР ТҺЮХМ, ТР ЯЭҺСМ, ЖҮО	2014 – 2015 еллар	Өстенлекле объектларның гомуми санында инвалидлар һәм халыкның аз хәрәкәт итүче башка төркемнәре керә ала торган социаль, транспорт, инженер инфраструктурасының өстенлекле объектлары өлеше, %	16,8	30,9	45	федераль бюджет	44 000,0	44 000,0
							ТР бюджеты	63 380,0	63 380,0
Спорт объектларын адаптацияләү һәм физик культура һәм спорт өлкәсендә хезмәтләр күрсәтү	ТР ТАҺТКХМ, ТР ЯЭҺСМ	2014 – 2015 еллар	Өстенлекле объектларның гомуми санында инвалидлар һәм халыкның аз хәрәкәт итүче башка төркемнәре керә ала торган социаль, транспорт, инженер инфраструктурасының өстенлекле объектлары өлеше, %	16,8	30,9	45	федераль бюджет	25 671,200	25 671,207
							ТР бюджеты	36 941,493	36 941,493
Социаль яклау һәм халыкны эш белән тәмин итү объектларын адаптацияләү һәм социаль яклау һәм халыкны эш белән тәмин итү өлкәсендә хезмәтләр күрсәтү	ТР ТАҺТКХМ, ТР ХХЭБТИҺСЯМ	2014 – 2015 еллар	Өстенлекле объектларның гомуми санында инвалидлар һәм халыкның аз хәрәкәт итүче башка төркемнәре керә ала торган социаль, транспорт, инженер инфраструктурасының өстенлекле объектлары өлеше, %	16,8	30,9	45	федераль бюджет	44 800,7	44 800,7
							ТР бюджеты	64 469,3	64 469,3

1	2	3	4	5	6	7	8	9	10
Медицина ярдәме (медицина хезмәтләре) күрсәтүче медицина оешмалары объектларын адаптацияләү, шулай ук сәламәтлек саклау өлкәсендә хезмәтләр күрсәтү	ТР ТАһТКХМ, ТР ССМ	2014 – 2015 еллар					федераль бюджет	51 455,0	51 455,0
							ТР бюджеты	74 045,0	74 045,0
Мәдәният объектларын адаптацияләү һәм мәдәният өлкәсендә хезмәтләр күрсәтү	ТР ТАһТКХМ, ТР ММ	2014 – 2015 еллар					федераль бюджет	21 311,25	21 311,25
							ТР бюджеты	31 176,35	31 176,35
Белем бирү оешмалары биналарын (урыннарын) адаптацияләү һәм белем бирү хезмәтләре күрсәтү	ТР ТАһТКХМ, ТР МһФМ	2014 – 2015 еллар					федераль бюджет	21 835,55	21 835,56
							ТР бюджеты	32 050,04	32 050,04
Хәрәкәт итүче состав паркында халыкның аз хәрәкәт итүче төркемнәрсен йөртү өчен жиһазландырылган автомобиль һәм гомуми файдаланудагы шәһәр жир өсте электр транспортының хәрәкәт итүче составы паркындагы хәрәкәт итүче состав паркындагы өлеше, %	ТР ТһЮХМ	2014 – 2015 еллар	Халыкның аз хәрәкәт итүче төркемнәрсен йөртү өчен жиһазландырылган автомобиль һәм гомуми файдаланудагы шәһәр жир өсте электр транспортының хәрәкәт итүче состав паркындагы өлеше, %	8,3	10,0	11,7		-	-
Һөнәр белеме бирү оешмаларының гомуми санында инвалидларның һәм үсешләрендә тайпылышлар булмаган затларның бергә укуын тәмин итү өчен һөнәр белеме бирү оешмаларында уңай мохит булдыру	ТР МһФМ	2014 – 2015 еллар	Һөнәр белеме бирү оешмаларының гомуми санында инвалидларның һәм үсешләрендә тайпылышлар булмаган затларның бергә укуын тәмин итәргә булышча торган универсаль киртәсез мохит булдырылган һөнәр белеме бирү оешмалары өлеше	4,9	11,8	15,4		-	-
Сәламәтлекләренсә мөмкинлекләре чикләнгән затларга һәм 6 яштан 18 яшькә кадәрге инвалидларга физкультура һәм спорт белән шөгыльләнү өчен шартлар тудыру	ТР ЯӘһСМ	2014 – 2015 еллар	Халыкның түбәндә күрсәтелгән категориясенсә гомуми санында системалы рәвештә физкультура һәм спорт белән шөгыльләнүче сәламәтлекләренсә мөмкинлекләре чикләнгән затлар һәм 6 яштан 18 яшькә кадәрге инвалидлар өлеше	13,9	14,5	15,0		-	-
2 нче бурычның исеме: Татарстан Республикасында инвалидларны тернәкләндерү һәм социаль интеграцияләү системасын мәгълүмати-методик яктан һәм кадрлар белән тәмин итү									
Инвалидларны тернәкләндерү һәм социаль интеграцияләү мәсьәләләре буснча белгечләренсә өйрөтү	ТР ХХЭБТИһСЯМ, ТР МһФМ, ТР ССМ	2014 – 2015 еллар	Инвалидларны тернәкләндерү, социаль интеграцияләү мәсьәләләре буснча белем алган һәм квалификациясен күтәргән белгеч-	11,0	19,0	26,0		-	-

1	2	3	4	5	6	7	8	9	10
			ләрнең бу өлкәдә эшләүче белгечләрнең гомуми санындагы өлчеш, %						
3 нче бурычның исеме: Татарстан Республикасында инвалидлар проблемаларына һәм инвалидлар һәм халыкның аз хәрәкәт итүче башка төркемнәре өчен тереклек эшчәнлегенә уңай мохитен тәэмин итү проблемасына карата уңай мөнәсәбәт формалаштыру һәм жәмгыятьтә социаль таркаулыкны бетерү									
Инвалидларга карата толерантлы мөнәсәбәт формалаштыруга юнәлдерелгән ижтимагый-агарту кампанияләре үткөрү	Р «Татмедиа» МһМКА, ТР ХХЭБТИҺСЯМ, ТР ММ, ТР ЯЭҺСМ ТР инвалидлар ФСЖ (киләшү буенча), ТР ТАҺТКХМ, ТР МһФМ, ТР ССМ	2014 – 2015 еллар	Сораштырылган инвалидларның гомуми санында халыкның инвалидлар проблемасына карата мөнәсәбәтен уңай бәяли торган инвалидлар өлчеш, %	40,8	45,2	49,6	Федераль бюджет	6 715,8	6 715,8
							ТР бюджеты	8 464,2	8 464,2
Ярдәмче программа буенча барлыгы, шул исәптән:								526 315,883	526 315,9
Федераль бюджет								215 789,500	215 789,517
Татарстан Республикасы бюджеты								310 526,383	310 526,383

Файдаланылган кыскартылмалар исемлеге:

ТР ЯЭҺСМ – Татарстан Республикасының Яшьләр эшләре һәм спорт министрлыгы;
 ТР ССМ – Татарстан Республикасының Сәламәтлек саклау министрлыгы;
 ТР ММ – Татарстан Республикасының Мәдәният министрлыгы;
 ТР МһФМ – Татарстан Республикасының Мәгариф һәм фән министрлыгы;
 ТР ТАҺТКХМ – Татарстан Республикасының Төзелеш, архитектура һәм торак-коммуналь хужалык министрлыгы;
 ТР ХХЭБТИҺСЯМ – Татарстан Республикасының Хезмәт, халыкны эш белән тәэмин итү һәм социаль яклау министрлыгы;
 ТР ТһЮХМ – Татарстан Республикасының Транспорт һәм юл хужалыгы министрлыгы;
 ЖҮО – Татарстан Республикасы муниципаль районнарының һәм шәһәр округларының жирле үзидарә органнары;
 Р «Татмедиа» МһМКА – Республика «Татмедиа» матбугат һәм массакүләм коммуникацияләр агентлыгы;
 ТР Инвалидлар ФСЖ – Татарстан Республикасының Инвалидлар физкультура-спорт жәмгыяте.

2014 – 2015 елларга «Уңайлы мохит»
ярдәмче программасына 2 нче
кушымта

2014 – 2015 елларга «Уңайлы мохит» ярдәмче программасы чаралары исемлеге

Т/с	Чаралар исеме	Чараларны үтәү вакытлары	Жаваплы үтәүчеләр
1	2	3	4
<p>1. Инвалидлар һәм халыкның аз хәрәкәт итүче башка төркемнәре өчен уңайлы социаль, транспорт һәм инженерлык инфраструктурасын формалаштыруны норматив-хокукый тәэмин итү, инвалидлар һәм халыкның аз хәрәкәт итүче башка төркемнәре өчен социаль һәм транспорт инфраструктурасының һәркем файдалана алырлык булуын тәэмин итүне мониторинглау һәм тикшерүдә тоту системасын формалаштыру</p>			
1.1.	Инвалидлар һәм халыкның аз хәрәкәт итүче башка төркемнәре өчен уңайлы социаль, транспорт һәм инженерлык инфраструктурасын формалаштыру өчен шартлар тәэмин итү өлешендә Татарстан Республикасы законнарын камилләштерү, бу бурычларны тормышка ашыруны тикшерүдә тоту функциясен билгеләү	2014 – 2015 еллар	ТР ЮМ, Татарстан Республикасының башкарма хакимият органнары
1.2.	Эшләп торучы объектлар социаль, транспорт һәм инженерлык инфраструктурасы объектлары паспортларын булдыру эшен үткәрү өчен муниципаль берәмлекләрнең эшче төркемнәрен өйрәтүне оештыру	2014 – 2015 еллар	ТР ТАҺТКХМ, ТР ХХЭБТИҺСЯМ
1.3.	Инвалидларның ижтимагый оешмалары вәкилләрен жәлеп итеп, инвалидлар һәм халыкның аз хәрәкәт итүче башка төркемнәре тереклек эшчәнлегенә өстенлекле өлкәләрендәге объектлар һәм хезмәт күрсәтүләр паспортларын булдыру	2014 – 2015 еллар	ЖҮО (киләшү буенча)

1	2	3	4
1.4.	Социаль һәм транспорт инфраструктурасы объектларының унайлылык картасын һәм мәгълүматлар банкын булдыру һәм алып бару буенча программа продуктын үстерү	2014 – 2015 еллар	ТР ХХЭБТИҺСЯМ, ТР ТАҺТКХМ, ТР МҺЭМ, ТР МТҮ, ТР ТҺЮХМ, ТР ССМ, ТР МҺФМ, ТР ММ, ТР ЯЭҺСМ, ЖҮО (киләшү буенча)
1.5.	Инвалидлар һәм халыкның аз хәрәкәт итүче башка төркемнәре өчен унайлы мохит булдыруны регламентлый торган методик тәкъдимнамәләр эшләү һәм бастырып чыгару	2014 – 2015 еллар	ТР ХХЭБТИҺСЯМ, ТР ТАҺТКХМ
1.6.	Татарстан Республикасы Төзелеш, архитектура һәм торак-коммуналь хужалык министрлыгының рәсми сайтында инвалидлар һәм халыкның аз хәрәкәт итүче башка төркемнәре өчен унай мохит булдыру буенча норматив хокукый базаны, объектлар төзегәндә һәм адаптацияләгәндә кызыксынучы оешмалар һәм учреждениеләр тарафыннан файдалану максатларында, инвалидлар һәм халыкның аз хәрәкәт итүче башка төркемнәре өчен тереклек эшчәнлегенә уңай мохитен булдыруны исәпкә алып, кабат куллану проектлары вариантларын урнаштыру	2014 – 2015 еллар	ТР ТАҺТКХМ, ТР ТҺЮХМ
1.7.	Муниципаль берәмлекләр яктылыгында инвалидлар һәм халыкның аз хәрәкәт итүче башка төркемнәре өчен уңай мохит тәэмин итү буенча республика дәүләт статистика күзәтүе формаларын эшләү һәм раслау, мониторинглауны һәм мәгълүмати-аналитик мәгълүматны Татарстан Республикасы Министрлар Кабинетына кертүне гәмәлгә ашыру	2014 – 2015 еллар	ТР Социаль-икътисадый мониторинг комитеты, ЖҮО (киләшү буенча)
1.8.	Татарстан Республикасы министрлыклары һәм ведомстволары һәм шәһәр округларының һәм муниципаль	2014 – 2015 еллар	Татарстан Республикасы башкарма хакимиятенә кызыксы-

1	2	3	4
	районнарның жирле үзидарә органнары арасындагы килешүләргә инвалидлар һәм халыкның аз хәрәкәт итүче башка төркемнәре өчен социаль (биналар һәм корылмалар), транспорт һәм инженерлык инфраструктурасы объектларының һәм хезмәт күрсәтүләрнең һәркем файдалана алырлык булу торышын чагылдыра торган күрсәткечләрне кертү		нучы органнары, ЖҮО (килешү буенча)
1.9.	Дәүләт һәм муниципаль торак фондының эшләп торучы һәм яңа кертелә торган социаль инфраструктура объектларында инвалидлар һәм халыкның аз хәрәкәт итүче башка төркемнәре өчен уңайлылык таләпләре үтәлешен тикшерүдә тотуны гамәлгә ашыру. Татарстан Республикасы Хөкүмәтенә ел саен хисап кертү	2014 – 2015 еллар	ТР ТһАб ДВТЭИ, ТР ДТКИ
2. Социаль, транспорт, инженерлык инфраструктурасының өстенлекле объектларын инвалидлар һәм халыкның аз хәрәкәт итүче башка төркемнәре тоткарлыксыз керә алырлык итеп, аларның аерым ихтыяжларын исәпкә алып, тереклек эшчәнлекләрендәге төп чикләнүләрдән чыгып адаптацияләү			
2.1.	Торак фонды объектларын һәм торак мохитне адаптацияләү		
2.1.1.	Торак фондының эшләп торучы объектлары паспортларын булдыруны инвалидларның иҗтимагый оешмалары вәкилләрен җәлеп итеп үткөрү	2014 – 2015 еллар	ЖҮО (килешү буенча)
2.1.2.	Торак фонды объектларын һәм ишек алды территорияләрен инвалидлар һәм халыкның аз хәрәкәт итүче башка төркемнәре ихтыяжлары өчен адаптацияләү, шул исәптән: бинага керә торган зонаны, баскыч төбен, тамбурны, подъездның вестибюлен һәм хәрәкәт юлларын (лифтны, баскычны) җиһазландыру (жайлаштыру); хәрәкәт юлларын махсус жайланмалар (пандуслар, таяну	2014 – 2015 еллар	ЖҮО (килешү буенча)

1	2	3	4
	тоткалары, аппарельләр, күтэргечләр, коляскаларны ныгыту урыннары, биналар эчендәге утлы-тавышлы хәбәр итү жайланмалары, баскыч алдындагы тактиль полосалар, сонгы бачкыч такталарын контраст төсләргә буяу, тавышлы маягы булган ишек яңаклары белән) жиһазландыру		
2.1.3.	Күрү буенча инвалидлар күпләп яши торган торак йортларны күрү буенча инвалидлар ихтыяжларына адаптацияләү (Бөтенроссия сукырлар жәмгыятенен Татарстан Республика оешмасы белән килештереп)	2014 – 2015 еллар	ЖҮО (киләшү буенча)
2.1.4.	Коляскаларда йөрүче инвалидлар һәм ишетү һәм күрү сәләте бозылган инвалидлар өчен ял паркаларында һәм рекреация зоналарында хәрәкәт маршрутларын (юл-сукмак челтәре белән) ясау	2014 – 2015 еллар	ЖҮО (киләшү буенча)
2.1.5.	Утыргыч-коляскаларда йөрүче инвалидлар һәм ишетү һәм күрү сәләте бозылган инвалидлар тарафыннан файдалану өчен тротуарлар һәм жәяүлеләрнен юл аркылы чыгу урыннарын ясау (жир өстендәге юл аша чыгу урыннарын, жир астындагы юл аша чыгу урыннарын реконструкцияләү, жир өстендәге юл аша чыгу урыннарында бордюр ташын түбәнәйтү)	2014 – 2015 еллар	ЖҮО (киләшү буенча), ТР ТһЮХМ
2.1.6.	Торак зоналарда инвалидлар өчен махсус бирелгән парковка урыннары булдыру	2014 – 2015 еллар	ЖҮО (киләшү буенча)
2.2.	Транспорт инфраструктурасы объектларын адаптацияләү һәм транспорт хезмәтләре күрсәтү		
2.2.1.	Шәһәр эчендәге жир өсте пассажир транспортын адаптацияләү		
2.2.1.1.	Инвалидлар һәм халыкның аз хәрәкәт итүче башка төркемнәре өчен пассажирлар транспортынын хәрәкәттәге составы унайлылыгын, аларның аерым ихтыяжларын исәпкә алып, тереклек эшчәнлекләрендәге чикләнүләрдән чыгып тәмин итү, шул исәптән жир өсте шәһәр	2014 – 2015 еллар	ТР ТһЮХМ, транспорт хезмәтләре күрсәтүче предприятие-ләр белән берлектә ЖҮО (киләшү буенча)

1	2	3	4
	пассажи́рлар транспортының хәрәкәттәге составын, гомуми файдаланудагы транспорт чараларын махсус жиһазлар белән модернизацияләү		
2.2.1.2.	Хәрәкәттәге пассажирлар составын начар ишетүче инвалидлар өчен ут-диодлы табло һәм начар ишетүче инвалидлар өчен махсус тавышлы сигнал белән жиһазландыру	2014 – 2015 еллар	транспорт хезмәтләре күрсәтүче предприятиеләр белән берлектә ЖҮО (киләшү буенча)
2.2.1.3.	Транспорт чараларын аларны инвалидлар һәм халыкның аз хәрәкәт итүче башка төркемнәре өчен уңайлы булуын тәмин итә торган махсус жиһазлар һәм конструктив үзенчәлекләре белән сатып алу	2014 – 2015 еллар	ТР ТһЮХМ, ЖҮО (киләшү буенча), транспорт хезмәтләре күрсәтүче предприятиеләр милекчеләре (киләшү буенча)
2.2.1.4.	Транспорт туктап торы майданчыкларында маршрут автобуслары килеп житәргә тиеш булган вакыт турында сорауга тавыш белән җавап бирә торган мәгълүмат таблосы (чакыру төймәсе) кую	2014 – 2015 еллар	ЖҮО (киләшү буенча), ТР ТһЮХМ
2.2.1.5.	Тавышлы светофорлар кую	2014 – 2015 еллар	БСЖ ТРБ территориаль бүлекләре катнашында ЖҮО (киләшү буенча)
2.2.1.6.	Юл инфраструктурасы объектларына инвалидлар һәм халыкның аз хәрәкәт итүче башка төркемнәре килә торган юлларны бозлавыкка каршы япмалар белән ябу	2014 – 2015 еллар	ТР ТһЮХМ, ЖҮО (киләшү буенча)
2.2.2.	Жәяүлеләр юл аша чыга торган урыннарны адаптацияләү		
2.2.2.1.	Жир астындагы, жир өстендәге жәяүлеләр юл аша чыгу урыннарын инвалидлар һәм халыкның аз хәрәкәт итүче башка төркемнәре тоткарлыксыз керә алу өчен адаптацияләү һәм пандуслар, лифтлар, тактиль һәм контрастлы өслекләр, интенсивлыгы югары булган, утны кире кайтара торган һәм күләме зурайтылган «Игътибар, балалар!», «Суқыр жәяүлеләр» дигән күрсәткечләр һ.б. белән жиһазландыру	2014 – 2015 еллар	ТР ТАһТКХМ, ТР ТһЮХМ, ЖҮО (киләшү буенча)

1	2	3	4
2.2.3.	Шәһәрара пассажирлар транспортын адаптацияләү		
2.2.3.1.	<p>Тимер юл вокзалларының һәм алар янындагы территорияләрнең инвалидлар һәм халыкның аз хәрәкәт итүче башка төркемнәре өчен уңайлы булуын тәмин итү, шул исәптән:</p> <p>таяну-хәрәкәтләнү аппараты бозылган затлар өчен махсулаштырылган таксофоннар, ишетү һәм күрү сәләте бозылган затлар өчен утлы һәм тавышлы мәгълүмат белән күрсәткечләр кую;</p> <p>махсулаштырылган кассалар, жәмәгать бәдрәфләрендә кабиналар һәм көтү залларында урыннар жиһазландыру;</p> <p>инвалидлар йөрү өчен адаптацияләнгән транспорт хәрәкәте расписаниеләрен урнаштыру;</p> <p>биналарны пандуслар һәм башка махсус жиһазлар һәм жайланмалар белән жиһазландыру,</p> <p>биналарны мәгълүмати табличкалар, «ярдәмче» чакыру төймәсе белән жиһазландыру,</p> <p>махсус бирелгән парковка урыннары булдыру,</p> <p>ишетү сәләте бозылган инвалидларның ишетү сәләтен арттыру өчен жиһазлар кую,</p> <p>махсус бирелгән парковка урыннары булдыру</p>	2014 – 2015 еллар	ТР ТһЮХМ, ОАО «РЖД-Казань» (киләшү буенча)
2.2.3.2.	<p>Аэропортларның һәм алар янындагы территорияләрнең инвалидлар һәм халыкның аз хәрәкәт итүче башка төркемнәре өчен уңайлы булуын тәмин итү, шул исәптән:</p> <p>таяну-хәрәкәтләнү аппараты бозылган затлар өчен махсулаштырылган таксофоннар, ишетү һәм күрү сәләтләре бозылган затлар өчен утлы һәм тавышлы мәгълүмат белән күрсәткечләр кую;</p> <p>махсулаштырылган кассалар, жәмәгать бәдрәфләрендә</p>	2014 – 2015 еллар	ТР ТһЮХМ, «КХА» ачык акционерлар жәмгыяте (киләшү буенча), «Бигеш» аэропорты» ачык акционерлар жәмгыяте (киләшү буенча), «Аэропорт «Ак Барс – Аэро» ачык акционерлар жәмгыяте (киләшү буенча)

1	2	3	4
	<p>кабиналар һәм көтү залларында урыннар жиһазландыру; инвалидлар йөрү өчен адаптациялэнгән транспорт хәрәкәте расписаниеләрен урнаштыру; биналарны пандуслар һәм башка махсус жиһазлар һәм жайланмалар белән жиһазландыру, биналарны мәгълүмати табличкалар, «ярдәмче» чакыру төймәсе белән жиһазландыру, махсус бирелгән парковка урыннары булдыру, ишетү сәләте бозылган инвалидларның ишетү сәләтен арттыру өчен жиһазлар кую, махсус бирелгән парковка урыннары булдыру</p>		
2.2.3.3.	<p>Мөмкинлекеләре чиклэнгән затларга хезмәт күрсәтү өчен махсус транспорт чаралары сатып алу</p>	2014 – 2015 еллар	<p>ТР ТһЮХМ, «КХА» ачык акционерлар жәмгыяте (киләшү буенча), «Бигеш» аэропорты» ачык акционерлар жәмгыяте (киләшү буенча), «Аэропорт «Ак Барс – Аэро» ачык акционерлар жәмгыяте (киләшү буенча)</p>
2.2.3.4.	<p>Автовокзалларның инвалидлар һәм халыкның аз хәрәкәт итүче башка төркемнәре өчен уңайлы булуын тәмин итү, шул исәптән: таяну-хәрәкәтләнү аппараты бозылган затлар өчен махсуслаштырылган таксофоннар, ишетү һәм күрү сәләтләре бозылган затлар өчен утлы һәм тавышлы мәгълүмат белән күрсәткечләр кую; махсуслаштырылган кассалар, жәмәгать бәдрәфләрендә cabinaлар һәм көтү залларында урыннар жиһазландыру; инвалидлар йөрү өчен адаптациялэнгән транспорт хәрәкәте</p>	2014 – 2015 еллар	<p>ТР ТһЮХМ, ЖҮО (киләшү буенча), транспорт хезмәтләре күрсәтүче предприятиеләр (киләшү буенча)</p>

1	2	3	4
	<p>расписаниеләрен урнаштыру; биналарны пандуслар һәм башка махсус жиһазлар һәм жайланмалар белән жиһазландыру, биналарны мәгълүмати табличкалар, «ярдәмче» чакыру төймәсе белән жиһазландыру, махсус бирелгән парковка урыннары булдыру, ишетү сәләте бозылган инвалидларның ишетү сәләтен арттыру өчен жиһазлар кую, махсус бирелгән парковка урыннары булдыру</p>		
2.2.3.5.	<p>Елга вокзалларының инвалидлар һәм халыкның аз хәрәкәт итүче башка төркемнәре өчен уңайлы булуын тәмин итү, шул исәптән:</p> <p>таяну-хәрәкәтләнү аппараты бозылган затлар өчен махсулаштырылган таксофоннар, ишетү һәм күрү сәләтләре бозылган затлар өчен утлы һәм тавышлы мәгълүмат белән күрсәткечләр кую; махсулаштырылган кассалар, жәмәгать бәдрәфләрендә кабиналар һәм көтү залларында урыннар жиһазландыру; инвалидлар йөрү өчен адаптацияләнгән транспорт хәрәкәте расписаниеләрен урнаштыру; биналарны пандуслар һәм башка махсус жиһазлар һәм жайланмалар белән жиһазландыру, биналарны мәгълүмати табличкалар, «ярдәмче» чакыру төймәсе белән жиһазландыру, махсус бирелгән парковка урыннары булдыру, ишетү сәләте бозылган инвалидларның ишетү сәләтен арттыру өчен жиһазлар кую, махсус бирелгән парковка урыннары булдыру</p>	2014 – 2015 еллар	ТР ТһЮХМ, «Татфлот» СК» ачык акционерлар жәмгыяте (киләшү буенча)

1	2	3	4
2.2.3.6.	Пассажирлар белән турыдан-туры хезмәттәшлек итүне гамәлгә ашыручы транспорт өлкәсе хезмәткәрләрен инвалид пассажирлар белән эшләү үзенчәлегенә өйрәтү	2014 – 2015 еллар	ТР ТһЮХМ, ЖҮО (киләшү буенча), транспорт хезмәтләре күрсәтүче предприятиеләр (киләшү буенча)
2.3.	Спорт объектларын адаптацияләү һәм физик культура һәм спорт өлкәсендә хезмәтләр күрсәтү		
2.3.1.	Өстенлекле спорт объектларының һәм алар янындагы территорияләрен, шулай ук адаптив физик культура һәм спорт белән шөгыйльләнү өчен таләп ителгән объектларның таяну-хәрәкәтләнү аппараты, күрү һәм ишетү сәләтләре бозылган инвалидлар өчен уңайлы булуын тәмин итү	2014 – 2015 еллар	ТР ТАһТКХМ, ТР ЯЭһСМ
2.3.2.	Инвалид спортчыларны әзерләүне һәм аларның спорт ярышларында катнашуын тәмин итү	2014 – 2015 еллар	ТР Инвалидлар ФСЖ катнашында ТР ЯЭһСМ
2.3.3.	«Адаптив физик культура һәм спорт» белем бирү программасы буенча белгечләр әзерләү	2014 – 2015 еллар	ЮһББ «Идел бие физик культура, спорт һәм туризм дәүләт академиясе» ФДБУ (киләшү буенча)
2.3.4.	Инвалидлар һәм халыкның аз хәрәкәт итүче башка төркемнәре белән эшләүче инструкторларның һәм тренерларның квалификациясен күтәрү һәм аларны яңадан һөнәри әзерләү	2014 – 2015 еллар	ТР ЯЭһСМ
2.3.5.	Инвалид спортчылар өчен бөтенроссия һәм республика ярышларын, чемпионатларын, спартакиадаларын оештыру һәм үткәрү	2014 – 2015 еллар	ТР Инвалидлар ФСЖ катнашында ТР ЯЭһСМ (киләшү буенча)
2.3.6.	Мөмкинлекләре чикләнгән кешеләр, шул исәптән инвалид балалар арасында республика спорт-савыктыру чараларын, спорт бәйрәмнәрен үткәрү	2014 – 2015 еллар	ТР Инвалидлар ФСЖ катнашында ТР ЯЭһСМ (киләшү буенча)

1	2	3	4
2.3.7.	Күчеп йөрү мөмкинлекләре чиклэнгән, ишетү һәм күрү сәләтләре бозылган инвалидлар өчен экскурсия маршрутларын эшләү, экскурсияләр оештыру һәм үткөрү	2014 – 2015 еллар	ТР ЯЭҺСМ, ТР ММ
2.3.8.	Күрү сәләте бозылган һәм утыргыч-коляскаларда йөрүче инвалидлар тоткарлыксыз керә алу өчен кунакханәләр ясау, шул исәптән номерларны һәм алар янындагы территорияләрне жайлаштыру	2014 – 2015 еллар	кунакханәләр милекчеләре (киләшү буенча)
2.4.	Социаль яклау һәм халыкны эш белән тәэмин итү объектларын адаптацияләү һәм социаль яклау һәм халыкны эш белән тәэмин итү өлкәсендә хезмәтләр күрсәтү		
2.4.1.	Халыкны социаль яклау өлкәсендәге өстенлекле объектларның керә алырлык булуын тәэмин итү		
2.4.1.1.	Халыкны социаль яклау территориаль органнары биналарын һәм алар янындагы территорияләрне, инвалидларның һәм халыкның аз хәрәкәт итүче башка төркемнәре тоткарлыксыз керә алырлык итеп, аларның аерымы ихтыяжларын һәм хезмәт күрсәтүләрдән файдалануын исәпкә алып адаптацияләү, шул исәптән: махсус бирелгән парковка урыннары булдыру; биналарны пандуслар һәм башка махсус жиһазлар һәм жайланмалар белән жиһазландыру; биналарны мәгълүмати табличкалар, «ярдәмче» чакыру төймәсе белән жиһазландыру; ишетү сәләте бозылган инвалидларның ишетү сәләтен арттыру өчен жиһаз кую; көтү урыннарында һәм гражданны кабул итү урыннарында юл күрсәтүче эт яки күчеп йөрү жайланмасы өчен алда һәм янда өстәмә урын белән уңайлылыгы арттырылган урыннар жиһазландыру; инвалидлар һәм халыкның аз хәрәкәт итүче башка төркемнәре керә ала торган урыннарда инвалидлар өчен,	2014 – 2015 еллар	ТР ТАҺТКХМ, ТР ХХЭБТИҺСЯМ

1	2	3	4
	<p>аларның аерым ихтыяжларын исәпкә алып, күрсәтелә торган хезмәтләр хакында адаптацияләнган формада белешмә мәгълүмат урнаштыру;</p> <p>инвалидларга һәм халыкның аз хәрәкәт итүче башка төркемнәренә, аларның тереклек эшчәнлекләрендәге чикләнүләрдән чыгып, аларның аерым ихтыяжларын исәпкә алып, хезмәтләр күрсәтү;</p> <p>тиешле квалификацияле сурдотәржемәчеләр булуны тәмин итү</p>		
2.4.1.2.	<p>Халыкка социаль хезмәт күрсәтү учреждениеләре биналарын һәм алар янындагы территорияләрне инвалидларның һәм халыкның аз хәрәкәт итүче башка төркемнәре тоткарлыксыз керә алырлык итеп, аларның аерым ихтыяжларын һәм хезмәт күрсәтүләрдән файдалануын исәпкә алып адаптацияләү, шул исәптән:</p> <p>махсус бирелгән парковка урыннары булдыру,</p> <p>биналарны пандуслар һәм башка махсус жиһазлар һәм жайланмалар белән жиһазландыру;</p> <p>биналарны мәгълүмати табличкалар, «ярдәмче» чакыру төймәсе белән жиһазландыру;</p> <p>ишетү сәләте бозылган инвалидларның ишетү сәләтен арттыру өчен жиһаз кую;</p> <p>көтү урыннарында һәм гражданны кабул итү урыннарында юл күрсәтүче эт яки күчеп йөрү жайланмасы өчен алда һәм янда өстәмә урын белән уңайлылыгы арттырылган урыннар жиһазландыру;</p> <p>инвалидлар һәм халыкның аз хәрәкәт итүче башка төркемнәре керә ала торган урыннарда инвалидлар өчен, аларның аерым ихтыяжларын исәпкә алып, күрсәтелә</p>	2014 – 2015 еллар	ТР ТАһТКХМ, ТР ХХЭБТИҺСЯМ

1	2	3	4
	торган хезмэтлэр хакында адаптациялэнгэн формада белешмэ мәгълүмат урнаштыру; инвалидларга һәм халыкның аз хәрәкәт итүче башка төркемнәренә, аларның тереклек эшчәнлекләрендәге чикләнүләрдән чыгып, аларның аерымы ихтыяжларын исәпкә алып, хезмэтләр күрсәтү; тиешле квалификацияле сурдотәржемәчеләр булуны тәмин итү		
2.4.2.	Халыкны эш белән тәмин итү өлкәсендәге өстелекле объектларны адаптацияләү		
2.4.2.1.	Халыкны эш белән тәмин итү үзәкләре биналарын, шулай ук алар янындагы территорияне инвалидларның һәм халыкның аз хәрәкәт итүче башка төркемнәре тоткарлыксыз керә алырлык итеп, аларның аерымы ихтыяжларын һәм хезмәт күрсәтүләрдән файдалануын исәпкә алып адаптацияләү	2014 – 2015 еллар	ТР ТАһТКХМ, ТР ХХЭБТИҺСЯМ
2.4.2.2.	Социаль яклау учреждениеләре һәм эш белән тәмин итү үзәкләре хезмәткәрләрен сурдотәржемәгә өйрәтү	2014 – 2015 еллар	ТР ХХЭБТИҺСЯМ
2.5.	Медицина ярдәме (медицина хезмәтләре) күрсәтә торган медицина оешмалары объектларын адаптацияләү, шулай ук сәламәтлек саклау өлкәсендә хезмәтләр күрсәтү		
2.5.1.	Өстенлекле медицина учреждениеләре биналарын һәм алар янындагы территорияләрне инвалидларның һәм халыкның аз хәрәкәт итүче башка төркемнәре тоткарлыксыз керә алырлык итеп, аларның аерымы ихтыяжларын һәм хезмәт күрсәтүләрдән файдалануын исәпкә алып адаптацияләү, шул исәптән: махсус бирелгән парковка урыннары булдыру, биналарны пандуслар һәм башка махсус жиһазлар һәм жайланмалар белән жиһазландыру;	2014 – 2015 еллар	ТР ТАһТКХМ, ТР ССМ

1	2	3	4
	<p>биналарны мәгълүмати табличкалар, «ярдәмче» чакыру төймәсе белән жиһазландыру;</p> <p>ишетү сәләте бозылган инвалидларның ишетү сәләтен арттыру өчен жиһаз кую;</p> <p>медицина оешмасында көтү урыннарында һәм гражданнарны кабул итү урыннарында юл күрсәтүче эт яки күчеп йөрү жайланмасы өчен алда һәм янда өстәмә урын белән уңайлылыгы арттырылган урыннар жиһазландыру;</p> <p>учреждениеләрне инвалидлар һәм халыкның аз хәрәкәт итүче башка төркемнәренә аерым ихтыяжларын исәпкә алып адаптацияләнган медицина манипуляцияләрен үткәру өчен жиһазлар белән тәмин итү;</p> <p>инвалидларның, шул исәптән күрү буенча инвалидларның һәм халыкның аз хәрәкәт итүче башка төркемнәренә аерым ихтыяжларын исәпкә алып, тереклек эшчәнлекләре чикләнүләрдән чыгып, Интернет челтәренә электрон ресурсларыннан файдаланып, аларның медицина оешмасында медицина хезмәткәренә күренү өчен языла алуын тәмин итү;</p> <p>инвалидларга халыкның аз хәрәкәт итүче башка төркемнәренә медицина хезмәткәре тарафыннан медицина ярдәме (медицина хезмәте) күрсәтү;</p> <p>инвалидлар һәм халыкның аз хәрәкәт итүче башка төркемнәре керә ала торган урыннарда инвалидлар өчен, аларның аерым ихтыяжларын исәпкә алып, күрсәтелә торган медицина хезмәтләре хакында адаптацияләнган формада белешмә мәгълүмат урнаштыру;</p> <p>тиешле квалификацияле сурдотәржемәчеләр булуын тәмин итү</p>		

1	2	3	4
2.5.2.	Сәламәтлек саклау учреждениеләре хезмәткәрләрен сурдотәржемәгә өйрәтү	2014 – 2015 еллар	ТР ХХЭБТИҺСЯМ, ТР ССМ
2.5.3.	Инвалидларның, шул исәптән халыкның аз хәрәкәт итүче башка төркемнәренә махсус ихтыяжларын исәпкә алып, барлык сәламәтлек саклау учреждениеләрендә «Электрон чират» системасын керту	2014 – 2015 еллар	ТР ССМ
2.5.4.	Ишетү буенча инвалидларның ашыгыч медицина ярдәме хезмәте күрсәтә торган хезмәтләрдән файдалана алуын тәмин итү	2014 – 2015 еллар	ТР ССМ
2.6.	Мәдәният объектларын адаптацияләү һәм мәдәният өлкәсендә хезмәтләр күрсәтү		
2.6.1.	Өстенлекле мәдәни-тамаша учреждениеләре биналарын һәм алар янындагы территорияләргә инвалидларның һәм халыкның аз хәрәкәт итүче башка төркемнәре тоткарлыксыз керә алырлык итеп, аларның аерымы ихтыяжларын һәм хезмәт күрсәтүләрдән файдалануын исәпкә алып адаптацияләү, шул исәптән: махсус бирелгән парковка урыннары булдыру, биналарны пандуслар һәм башка жиһазлар һәм махсус жайланмалар белән жиһазландыру, биналарны мәгълүмати табличкалар, «ярдәмче» чакыру төймәсе белән жиһазландыру, махсус бирелгән парковка урыннары булдыру, ишетү сәләте бозылган инвалидларның ишетү сәләтен арттыру өчен жиһаз кую, инвалид коляскалары өчен урыннар һәм аларны озатып йөрүче затлар өчен шул ук дәрәжәдә якин-тирәдәге урыннар белән залларда утырту урыннары белән жиһазландыру,	2014 – 2015 еллар	ТР ТАҺТКХМ, ТР ММ

1	2	3	4
	юл күрсәтүче эт яки күчеп йөрү жайланмасы өчен алда яки янда өстәмә урын белән уңайлылыгы арттырылган урыннар жиһазландыру		
2.6.2.	Өстенлекле китапханә учреждениеләре биналарын һәм алар янындагы территорияләрне инвалидларның һәм халыкның аз хәрәкәт итүче башка төркемнәре тоткарлыксыз керә алырлык итеп, аларның аерымы ихтыяжларын һәм хезмәт күрсәтүләрдән файдалануын исәпкә алып адаптацияләү	2014 – 2015 еллар	ТР ТАһТКХМ, ТР ММ
2.6.3.	Гомуми белем бирү оешмалары биналарын һәм алар янындагы территорияләрне инвалидларның һәм халыкның аз хәрәкәт итүче башка төркемнәре тоткарлыксыз керә алырлык итеп, аларның аерымы ихтыяжларын һәм хезмәт күрсәтүләрдән файдалануын исәпкә алып адаптацияләү, шул исәптән: махсус бирелгән парковка урыннары булдыру; биналарны пандуслар һәм башка жиһазлар һәм махсус жайланмалар белән жиһазландыру, биналарны мәгълүмати табличкалар, «ярдәмче» чакыру тәймәсе белән жиһазландыру, музей экспонатларының төп нөсхәләре күчермәләрен алар белән күрү буенча инвалидларны тактиль таныштыру өчен ясау; ишетү сәләте бозылган инвалидларның ишетү сәләтен арттыру өчен жиһаз кую, ишетү буенча инвалидлар өчен аудиогидтан файдаланып, аларга тиешле текстлы мәгълүмат биреп, күрү буенча инвалидлар өчен музейлар буйлап экскурсияләр оештыру	2014 – 2015 еллар	ТР ТАһТКХМ, ТР ММ
2.6.4.	Тарихи ядкәрләреннән инвалидлар һәм халыкның аз хәрәкәт итүче башка төркемнәре өчен керә алырлык булуын тәэмин	2014 – 2015 еллар	ТР ММ, ТР Президенты каршындагы Мәдәниятне

1	2	3	4
	итү		үстерүгә булышлык күрсәтү фонды, ТР ТАһТКХМ
2.6.5.	Мәдәният учреждениеләре хезмәткәрләрен сурдотәржемәгә өйрәтү	2014 – 2015 еллар	ТР ХХЭБТИҺСЯМ, ТР ММ
2.6.6.	Инвалидлар (шул исәптән инвалид балалар) катнашында төбәк фестивальләре, ижади конкурслар һәм мәдәният өлкәсендә башка чаралар үткәрү	2014 – 2015 еллар	инвалилларның жәмәгать оешмалары катнашында ТР ММ
2.7.	Белем бирү учреждениеләре биналарын (бүлмәләрен) адаптацияләү һәм белем бирү хезмәтләре күрсәтү		
2.7.1.	<p>Гомуми белем бирү оешмалары биналарын һәм алар янындагы территорияләрне инвалидларның һәм халыкның аз хәрәкәт итүче башка төркемнәре тоткарлыксыз керә алырлык итеп, аларның аерымы ихтыяжларын һәм хезмәт күрсәтүләрдән файдалануын исәпкә алып адаптацияләү, шул исәптән:</p> <p>биналарны пандуслар һәм башка жиһазлар һәм махсус жайланмалар белән жиһазландыру,</p> <p>биналарны мәгълүмати табличкалар, «ярдәмче» чакыру тәймәсе белән жиһазландыру,</p> <p>ишетү сәләте бозылган инвалидларның ишетү сәләтен арттыру өчен жиһаз кую,</p> <p>белем бирү оешмаларын махсус, шул исәптән компьютер, жиһазлары белән жиһазландыру,</p> <p>инвалид балаларга яраклы компьютер технологияләреннән файдалану мөмкинлеген бирү,</p> <p>инвалидларны аларның тереклек эшчәнлегенә чикләнүләрен исәпкә алып өйрәтү</p>	2014 – 2015 еллар	ТР МҺФМ, ЖҮО (киләшү буенча)
2.7.2.	Һөнәр белеме бирү оешмалары биналарын һәм алар янындагы территорияләрне инвалидларның һәм халыкның аз хәрәкәт итүче башка төркемнәре тоткарлыксыз керә	2014 – 2015 еллар	ТР ТАһТКХМ, ТР ХХЭБТИҺСЯМ, ТР МҺФМ, ТР ММ, ТР ССМ

1	2	3	4
	<p>алырлык итеп, аларның аерым ихтыяжларын һәм хезмәт күрсәтүләрдән файдалануын исәпкә алып адаптацияләү, шул исәптән:</p> <p>махсус бирелгән парковка урыннары булдыру, биналарны пандуслар һәм башка махсус жайланмалар һәм жиһазлар белән жиһазландыру, биналарны мәгълүмати табличкалар, «ярдәмче» чакыру төймәсе белән жиһазландыру, махсус бирелгән парковка урыннары булдыру, ишетү сәләте бозылган инвалидларның ишетү сәләтен арттыру өчен жиһаз кую, залларда утыру урыннарын инвалидлар коляскалары урыннары һәм алар янында озатып йөрүчеләр өчен шул ук дәрәжәдәге урыннар белән жиһазландыру; юл күрсәтүче эт яки күчеп йөрү жайланмасы өчен алда һәм янда өстәмә урын белән уңайлылыгы арттырылган урыннар жиһазландыру</p>		
2.7.3.	<p>Югары белем бирүче мәгариф оешмалары биналарын барлык категорияле инвалидларның һәм халыкның аз хәрәкәт итүче төркемнәренен тоткарлыксыз керә алу өчен аларның аерым ихтыяжларын һәм аларның хезмәтләр күрсәтүдән файдалануын исәпкә алып адаптацияләү</p>	2014 – 2015 еллар	ТР ТАһТКХМ, ТР ХХЭБТИһСЯМ, ТР МһФМ
2.7.4.	<p>Һөнәр белеме бирү оешмалары тулай торакалары биналарын башка шәһәрләрдән килгән белем алучы инвалидларның яшәве өчен аларның аерым ихтыяжларын исәпкә алып адаптацияләү, тулай торака өчен инвалидларга адаптацияләнган махсуслаштырылган жиһазлар һәм социаль-көнкүрештә адаптацияләнү өчен жайланмалар сатып алуны кертәп</p>	2014 – 2015 еллар	ТР ТАһТКХМ, ТР ХХЭБТИһСЯМ, ТР МһФМ, ТР ММ, ТР ССМ

1	2	3	4
2.7.5.	Татарстан Республикасының Төзелеш, архитектура һәм торак-коммуналь хужалык министрлыгы бинасын (эшче төркем белем ала торган бинаны), шулай ук аның янындагы территорияне инвалидларның һәм халыкның аз хәрәкәт итүче башка төркемнәре тоткарлыксыз керә алу өчен аларның аерым ихтыяжларын исәпкә алып адаптацияләү	2014 – 2015 еллар	ТР ТАһТКХМ
3. Интернет-ресурсларны һәм элементә жайланмаларын адаптацияләү, шулай ук мәгълүматлаштыру һәм элементә өлкәсендә хезмәтләр күрсәтү			
3.1.	Татарстан Республикасы башкарма хакимият органнарының Интернет челтәрендәге рәсми сайтларын күрү буенча инвалидларның аерым ихтыяжларын исәпкә алып адаптацияләү, шул исәптән: инвалидлар һәм халыкның аз хәрәкәт итүче башка төркемнәре өчен адаптацияләнган муниципаль хезмәтләрне электрон рәвештә күрсәтүгә булышлык күрсәтү һәм дәүләт хезмәтләре күрсәтүне оештыру; белешмә материаллар, инвалидлар керә ала торган урыннарда, шул исәптән веб-сайтларда телефоннарның «кайнар линияләре» һәм кичектергесез ярдәм хезмәтләре турындагы мәгълүматны кертеп, урнаштыру	2014 – 2015 еллар	ТР МһЭМ, ТР ТһЮХМ, ТР ЯЭһСМ, ТР ХХЭБТИһСЯМ, ТР ССМ, ТР ММ, БСЖ ТРБ катнашында ТР МһФМ (киләшү буенча)
3.2.	Инвалидларның, аларның махсус ихтыяжларын исәпкә алып, халыкның аз хәрәкәт итүче башка төркемнәренен мәгълүмат хезмәтләреннән (гадәттән тыш хезмәтләренә кертеп) файдалана алуын тәмин итү	2014 – 2015 еллар	ТР МһЭМ, БЧЖ ТРБ катнашында ТР ГОЭһГТХМ, БСЖ ТРБ
3.3.	Гомуми файдаланудагы мәжбүри төбәк каналларының телевидение программаларын субтитрлауны оештыру	2014 – 2015 еллар	БЧЖ ТРБ катнашында Татмедиа (киләшү буенча)
3.4.	Күрү буенча инвалидларны GPS-навигация мәгълүмат хезмәтеннән файдалана алу мөмкинлеге белән тәмин итү, шул исәптән аппараттан файдаланырга өйрәтү	2014 – 2015 еллар	БСЖ ТРБ катнашында ТР МһЭМ

1	2	3	4
3.5.	Төп ижтимагый чараларга һәм жыелышларга хезмәт күрсәтү өчен тиешле квалификацияле судротәржемәчеләр бирүне оештыру	2014 – 2015 еллар	ТР ХХЭБТИҺСЯМ
3.6.	Ишетү буенча инвалидларны мәдәният учреждениеләре базасында үткәрелә торган ижтимагый чараларда һәм жыелышларында бирелә торган ярдәм иткеч тиешле ишетү жайланмалары белән тәмин итү	2014 – 2015 еллар	ТР ММ, ТР МҺЭМ
4. Мөмкинлекләре чикләнгән кешеләргә карата жәмгыятьнең толерантлы мөнәсәбәтен формалаштыру			
4.1.	Инвалидларга карата толерантлы мөнәсәбәт булдыруга юнәлдерелгән социаль реклама булдыру һәм трансляцияләү	2014 – 2015 еллар	Татмедиа, «Татарстан» ДТРК, «ЯГТ» ачык акционерлар жәмгыяте (киләшү буенча), ЖҮО (киләшү буенча)
4.2.	Татарстан Республикасы белем бирү оешмаларында инвалидларга толерантлы мөнәсәбәт, аларның үзенчәлекләренә ихтирам булдыруга юнәлдерелгән тәрбия эшен оештыру буенча методик тәкъдимнамәләр әзерләү	2014 – 2015 еллар	ТР МҺЭМ
4.3.	Татарстан Республикасы халкында инвалидларга карата толерантлы мөнәсәбәт булдыру процессына дини конфессияләрне жәлеп итү	2014 – 2015 еллар	ТР Президентының Дини берләшмәләр белән хезмәт-тәшлек итү идарәсе (киләшү буенча), дини конфессияләр (киләшү буенча), БИЖ ТРО, БЧЖ ТРБ, БСЖ ТРБ (киләшү буенча)
4.4.	Өстенлекле объектларның һәркем керә алырлык һәм хезмәт күрсәтүләренә һәркем файдаланырлык булу дәрәжәсен инвалидлар тарафыннан бәяләү, шулай ук уңайлы мохит булдыру буенча гамәлгә ашырыла торган эшчәнлеккә	2014 – 2015 еллар	ТР ХХЭБТИҺСЯМ

1	2	3	4
	карата инвалидлар мөнәсәбәтен өйрәнү буенча социологик тикшеренүләр үткөрү		
4.5.	Инвалидларны тернәкләндерү һәм социаль интеграцияләү буенча методик әсбаплар эшләү һәм бастырып чыгару	2014 – 2015 еллар	ТР ХХЭБТИҺСЯМ, ТР МҺЭМ, ТР ССМ
4.6.	Инвалидлар һәм халыкның аз хәрәкәт итүче башка төркемнәре белән эшләүче инструкторларның һәм тренерларның квалификациясен күтәрү һәм аларны янадан һөнәри әзерләү	2014 – 2015 еллар	ТР ЯЭҺСМ
4.7.	Инвалидларны социаль-хезмәт ягыннан тәмин итеп тору буенча белгечләрне өйрәтү	2014 – 2015 еллар	ТР ХХЭБТИҺСЯМ

Файдаланылган кыскартылмалар исемлеге:

РФ – Россия Федерациясе;

ТР – Татарстан Республикасы;

ТР МК – Татарстан Республикасы Министрлар Кабинеты;

ТР ХХЭБТИҺСЯМ – Татарстан Республикасының Хезмәт, халыкны эш белән тәмин итү һәм социаль яклау министрлыгы;

ТР ССМ – Татарстан Республикасының Сәламәтлек саклау министрлыгы;

ТР МҺФМ – Татарстан Республикасының Мәгариф һәм фән министрлыгы;

ТР ММ – Татарстан Республикасының Мәдәният министрлыгы;

ТР ЯЭҺСМ – Татарстан Республикасының Яшьләр эшләре һәм спорт министрлыгы;

ТР МҺЭМ – Татарстан Республикасының Мәгълүматлаштыру һәм элемтә министрлыгы;

ТР ИМ – Татарстан Республикасының Икътисад министрлыгы;

ТР ФМ – Татарстан Республикасының Финанс министрлыгы;

ТР ТАҺТКХМ – Татарстан Республикасының Төзелеш, архитектура һәм торак-коммуналь хужалык министрлыгы;

ТР ТҺЮХМ – Татарстан Республикасының Транспорт һәм юл хужалыгы министрлыгы;

ТР ГОЭҺГТХМ – Татарстан Республикасының Гражданнар оборонасы эшләре һәм гадәттән тыш хәлләр министрлыгы;

ТР МТҮ – Татарстан Республикасының Мәгълүмат технологияләре үзәге;

ТР буенча ЭЭМ ЮХИДИ идарәсе – Татарстан Республикасы буенча Эчке эшләр министрлыгының Юл хәрәкәте иминлеге дәүләт инспекциясе идарәсе;

ТР ТҺАБ ДВТЭИ – Татарстан Республикасының Төзелеш һәм архитектура буенча дәүләт ведомстводан тыш экспертиза идарәсе;

ТР ДТКИ – Татарстан Республикасының Дәүләт төзелеш күзәтчелек инспекциясе;
 ДТФ – Татарстан Республикасы Президенты каршындагы Дәүләт торак фонды;
 Татмедиа – Республика «Татмедиа» матбугат һәм массакүләм коммуникацияләр агентлыгы;
 «Татарстан» ДТРК – Бөтенроссия дәүләт телевидение һәм радиотапшырулар компаниясе федераль дәүләт унитар предприятиесе филиалы «Татарстан» дәүләт телевидение һәм радиотапшырулар компаниясе
 Татарстанстат – Дәүләт статистикасы федераль хезмәтенең Татарстан Республикасы буенча территориаль органы;
 ЖҮО – Татарстан Республикасында җирле үзидарә органнары;
 Казан шәһәре МБ – Казан шәһәре муниципаль берәмлеге;
 ЯР Чаллы шәһәре МБ – Яр Чаллы шәһәре муниципаль берәмлеге;
 «ЯГТ» ачык акционерлар җәмгыяте – «Яңа Гасыр» телерадиокомпаниясе» ачык акционерлар җәмгыяте;
 «РТЮ-Казан» ачык акционерлар җәмгыяте – «Россия тимер юллары» ачык акционерлар җәмгыяте филиалы – Горький тимер юлы хезмәт күрсәтү Казан регионы;
 «КХА» ачык акционерлар җәмгыяте – «Казан» халыкара аэропорты» ачык акционерлар җәмгыяте;
 «Бигеш» аэропорты» ачык акционерлар җәмгыяте – «Бигеш» аэропорты» ачык акционерлар җәмгыяте (Түбән Кама шәһәре);
 «Аэропорт «Ак Барс – Аэро» «Бигеш» аэропорты» ачык акционерлар җәмгыяте – «Аэропорт Ак Барс – Аэро» «Бигеш» аэропорты» ачык акционерлар җәмгыяте (Бөгелмә шәһәре);
 БИЖ ТРО – Бөтенроссия инвалидлар җәмгыятенең Татарстан республика оешмасы;
 БЧЖ ТРБ – Бөтенроссия чукраклар җәмгыятенең Татарстан региональ бүлеге;
 БСЖ ТРБ – Бөтенроссия сукуырлар җәмгыятенең Татарстан региональ бүлеге;
 ТР Инвалидлар ФСЖ – Татарстан Республикасының Инвалидлар физкультура-спорт җәмгыяте.

2014 – 2015 елларга «Уңайлы мохит»
ярдәмче программасына 3 нче
кушымта

2014 елда Россия Федерациясе бюджетыннан һәм Татарстан Республикасы бюджетыннан финанслана торган
2014 – 2015 елларга «Уңайлы мохит» ярдәмче программасы объектлары һәм чаралары исемлегенә

Т/с	Чаралар исеме	Жаваплы үтәүчеләр	2014 елда ярдәмче программа чараларын финанслау күләме, мең сум	
			федераль бюджет	Татарстан Республи- касы бюджеты
1	2	3	4	5
1. Татарстан Республикасында инвалидлар һәм халыкның аз хәрәкәт итүче башка төркемнәре тереклек эшчәнлегенә өстенлекле объектларына керә алу һәм өстенлекле өлкәләрендә хезмәт күрсәтүләрдән файдалана алу дәрәжәсе мөмкинлеген арттыру				
1.1. Транспорт инфраструктурасы объектларын адаптацияләү һәм транспорт хезмәтләре күрсәтү				
1.1.1.	Шәһәр эчендәге жир өсте пассажирлар транспортын һәм хезмәт күрсәтүләренә адаптацияләү			
	Махсус жиһазы һәм аңа инвалидлар һәм халыкның аз хәрәкәт итүче башка төркемнәре керә алу мөмкинлеген тәмин итә торган конструктив үзгәртүләргә булган бер транспорт чарасы сатып алу (амбулифт, Яр Чаллы шәһәре)	ТР ТһЮХМ *	15 000,0	
	Махсус жиһазы һәм аңа инвалидлар һәм халыкның аз хәрәкәт итүче башка төркемнәре керә алу мөмкинлеген тәмин итә торган конструктив үзгәртүләргә булган автобус сатып алу	ТР ЯЭҺСМ, ТР ТһЮХМ	22 000,0	

1	2	3	4	5
	Автобусларда, троллейбусларда, трамвайларда һәм туктап тору пунктларында начар ишетүчеләр өчен махсус тавыш сигналлары һәм начар күрүче кешеләр өчен ут-диодлы таблолар сатып алу һәм аларны кую	ТР ТһЮХМ	7 000,0	
1.1.2.	Түбәндәге муниципаль берәмлекләрдә жир өстендә жәяүлеләрнең юл аша чыгу урыннарын адаптацияләү һәм инвалидлар һәм халыкның аз хәрәкәт итүче башка төркемнәре тоткарлыксыз керә алу өчен киртә ташын түбәнәйтү: Казан шәһәре Яр Чаллы шәһәре Алексеевск муниципаль районы Әлмәт муниципаль районы Бөгелмә муниципаль районы Буа муниципаль районы Чүпрәле муниципаль районы Алабуга муниципаль районы Лениногорск муниципаль районы Түбән Кама муниципаль районы Яңа Чишмә муниципаль районы Спас муниципаль районы Тукай муниципаль районы Теләче муниципаль районы Чирмешән муниципаль районы Чистай муниципаль районы	ТР ТАһТКХМ, ТР ТһЮХМ, ЖҮО (киләшү буенча)		35 000,0 9 800,0 800,0 3 300,0 1 200,0 600,0 480,0 4 200,0 800,0 4 600,0 500,0 500,0 300,0 100,0 700,0 500,0
	Бүлекчә буенча барлыгы, шул исәптән:		107 380,0	
	Татарстан Республикасы бюджеты		63 380,0	

1	2	3	4	5
федераль бюджет			44000,0	
1.2. Спорт объектларын адаптацияләү һәм физик культура һәм спорт өлкәсендә хезмәтләр күрсәтү				
1.2.1.	<p>Таяну-хәрәкәтләнү аппараты, күрү һәм ишетү сәләте бозылган инвалидларның адаптив физик культура һәм спорт белән шөгыйльләнүе өчен таләп ителә торган 17 спорт объекттын инвалидлар файдаланырлык итү:</p> <p>БӨББ «Футбол буенча БЯСМ» МАУ (Әлмәт шәһәре, Белоглазов урамы, 62 нче А йорт);</p> <p>БӨББ «Атлы спорт буенча БЯСМ» МАБУ (Әлмәт шәһәре-12, шәһәр ипподромы);</p> <p>БӨББ «ТР 1 нче НМР БЯСМ» МББУ (Түбән Кама шәһәре, Тукай урамы, 25 нче йорт);</p> <p>БӨББ «3 нче ТР НМР БЯСМ» МББУ (Түбән Кама шәһәре, Шинниклар проспекты, 60 нчы В йорт);</p> <p>БӨБ «Яшьлек» ЯСУ» МБУ (Саба муниципаль районы, Шәмәрдән авылы, Х.Такташ урамы, 5 нче йорт);</p> <p>ТР ЯЭҺСМның стендка ату буенча РМБЯОРСМ филиалы (Тәтеш районы, Тәтеш шәһәре, Яруллин урамы, 1 нче А йорт);</p> <p>ТР ЯЭҺСМның «Р.Г.Нәжметдинов исемендәге ҮМБЯОРШМ» ДАӨББУ (Казан шәһәре, Бутлеров урамы, 7 нче йорт);</p> <p>«Спорт сарае» ДБУ (Казан шәһәре, Мәскәү урамы, 1 нче йорт);</p> <p>ТР ЯЭҺСМның БӨББ «Фехтование буенча РМБЯОРСМ» ДАУ (Казан шәһәре, Короленко урамы, 26 нчы А йорт);</p> <p>«Батыр» РМБЯОРСМ ДАӨББУ (Казан шәһәре, Ибраһимов урамы, 44 нче йорт);</p> <p>«Маяк» СК» ДАУ (Зеленодольск шәһәре, Рогачев урамы, 34 нче Б йорт);</p> <p>«Спорт корылмалары дирекциясе» (Бассейн белән ФСК һәм күп-функцияле спорт залы) МАУ (Алабуга шәһәре, Т.Гыйззәт урамы,</p>	ТР ТАҺТКХМ, ТР ЯЭҺСМ		
			1 400,0	1150,0
			1128,0	1422,0
			-	3 695,2
			-	3 300,0
			1880,0	670,0
			2680,0	320,0
			2693,7	3831,5
			1865,2	660,0
			3054,3	721,0
			-	3 375,2
			-	6 630,2
			2 585,0	515,0

1	2	3	4	5
	33 нче йорт); БӨББ «Стрела» БЯСМ» МББУ (Казан шәһәре, Степан Халтурин урамы, 3 нче йорт); БӨББ «Тасма» МБЯОРСМ МАБУ (Казан шәһәре, Гагарин урамы, 56 нчы йорт); БӨББ «Яр Чаллы» БЯСМ МАБУ (Яр Чаллы шәһәре, Набережная Тукая урамы, 14 нче йорт); БӨББ «Витязь» БЯСМ МАБУ (спорт комплексы) (Яр Чаллы шәһәре, Яр Чаллы проспекты, 23 нче йорт); БӨББ «Дельфин» БЯСМ МАБУ (Яр Чаллы шәһәре, Набережная Тукай урамы, 12 нче йорт)		2 299,0 2 130,0 - 1 466,2 600,0	201,0 420,0 5 030,2 990,0 -
1.2.2.	«Волга» ЯУ» ДАУ (Лаеш районы, Боровое Матюшино поселогы, Садовая урамы, 7 нче йорт), шулай ук аның янындагы территорияне инвалидлар һәм халыкның аз хәрәкәт итүче башка төркемнәре тоткарлыксыз керә алу өчен аларның аерым ихтыяжларын исәпкә алып адаптацияләү	ТР ТАҺТКХМ, ТР ЯЭҺСМ	1 889,80	4 010,193
Бүлекчә буенча барлыгы, шул исәптән:			62 612,693	
Татарстан Республикасы бюджеты			36 941,493	
федераль бюджет			25 671,200	
1.3. Социаль яклау һәм халыкны эш белән тәмин итү объектларын адаптацияләү һәм социаль яклау һәм халыкны эш белән тәмин итү өлкәсендә хезмәтләр күрсәтү				
1.3.1.	Халыкны социаль яклау өлкәсендәге өстенлекле объектларга керү мөмкинлеген тәмин итү			
1.3.1.1.	Территориаль халыкны социаль яклау органнарының 5 бинасын, шулай ук алар янындагы территорияне инвалидлар һәм халыкның аз хәрәкәт итүче башка төркемнәре тоткарлыксыз керә алу өчен аларның аерым ихтыяжларын һәм хезмәт күрсәтүләрдән файдалануын исәпкә алып адаптацияләү:	ТР ТАҺТКХМ, ТР ХХЭБТИҺСЯМ		

1	2	3	4	5
	<p>ТР ХХЭТИҺСЯМның Лаеш муниципаль районындагы социаль яклау бүлеге (Лаеш шәһәре, Первомайская урамы, 35 нче йорт);</p> <p>ТР ХХЭТИҺСЯМның Лениногорск муниципаль районындагы социаль яклау бүлеге, ТР ХХЭТИҺСЯМның Лениногорск муниципаль районындагы «Исток-Башлангыч» ХСХККУ» ДАСХКУ (Лениногорск шәһәре, Кутузов урамы, 20 нче йорт);</p> <p>ТР ХХЭТИҺСЯМның Минзәлә муниципаль районындагы социаль яклау бүлеге (Минзәлә шәһәре, Ленин урамы, 80 нче йорт);</p> <p>ТР ХХЭТИҺСЯМның Питрәч муниципаль районындагы социаль яклау бүлеге (Питрәч районы, Питрәч авылы, Совет урамы, 20 нче йорт);</p> <p>ТР ХХЭТИҺСЯМның Тукай муниципаль районындагы социаль яклау бүлеге (Яр Чаллы шәһәре, Есенин тыкрыгы, 1 нче йорт)</p>		<p>-</p> <p>-</p> <p>-</p> <p>-</p> <p>-</p>	<p>2 150,0</p> <p>2 150,0</p> <p>2 150,0</p> <p>2 150,0</p> <p>3 100,0</p>
1.3.1.2.	<p>Территориаль халыкка социаль хезмәт күрсәтү органнарының 35 бинасын, шулай ук алар янындагы территорияне инвалидлар һәм халыкның аз хәрәкәт итүче башка төркемнәре тоткарлыксыз керә алу өчен аларның аерым ихтыяжларын һәм хезмәт күрсәтүләрдән файдалануын исәпкә алып адаптацияләү:</p> <p>ТР ХХЭТИҺСЯМның «Алабуга картлар һәм инвалидлар интернат йорты» ДАСХКУ (Алабуга муниципаль районы, Алабуга шәһәре, Нефтьчеләр проспекты, 82 нче йорт);</p> <p>ТР ХХЭТИҺСЯМның «Баулы картлар һәм инвалидлар интернат йорты» ДАСХКУ (Баулы муниципаль районы, Кырым-Сарай авылы, Совет майданы, 59 нчы Г йорт);</p> <p>ТР ХХЭТИҺСЯМның «Буа картлар һәм инвалидлар интернат йорты» ДАСХКУ (Буа шәһәре, Ефремов урамы, 141 нче йорт);</p> <p>ТР ХХЭТИҺСЯМның «Актаныш картлар һәм инвалидлар интернат йорты» ДАСХКУ (Актаныш муниципаль районы, Пучы поселогы, Шакиров урамы, 33 нче йорт);</p>	<p>ТР ТАҺТКХМ, ТР ХХЭБТИҺСЯМ</p>	<p>-</p> <p>2 900,0</p> <p>1 688,0</p> <p>1 841,0</p>	<p>1 100,0</p> <p>500,0</p> <p>3 062,0</p> <p>559,0</p>

1	2	3	4	5
	<p>ТР ХХЭТИҺСЯМның «Әлки картлар һәм инвалидлар интернат йорты» ДАСХКУ (Әлки муниципаль районы, Юхмачы авылы, Школьная урамы, 13 нче йорт);</p> <p>ТР ХХЭТИҺСЯМның «Яңа Чишмә картлар һәм инвалидлар интернат йорты» ДАСХКУ (Яңа Чишмә муниципаль районы, Яңа Чишмә авылы, Совет урамы, 69 нчы йорт);</p> <p>ТР ХХЭТИҺСЯМның «Тукай картлар һәм инвалидлар интернат йорты» ДАСХКУ (Тукай муниципаль районы, Теләнче Тамак авылы, Больничная урамы, 20 нче йорт);</p> <p>ТР ХХЭТИҺСЯМның «Кайбыч картлар һәм инвалидлар интернат йорты» ДБУ (Кайбыч муниципаль районы, Федоровка авылы, Пролетарская урамы, 54 нче йорт);</p> <p>ТР ХХЭТИҺСЯМның «Акыл үсеше артта калган балалар өчен Дербышки интернат-балалар йорты» АСХКУ (Казан шәһәре, Лесная урамы, 1 нче йорт);</p> <p>ТР ХХЭТИҺСЯМның «Алабуга психоневрология интернаты» АСХКУ (Алабуга муниципаль районы, Алабуга шәһәре, Горький урамы, 115 нче йорт);</p> <p>ТР ХХЭТИҺСЯМның «Акыл үсеше артта калган балалар өчен Югары Отар интернат-балалар йорты» ДАСХКУ (Саба муниципаль районы, Югары Отар авылы, Новая урамы, 1 нче йорт);</p> <p>«Татарстан Республикасы Хезмәт, халыкны эш белән тәмин итү һәм социаль яклау министрлыгының Кукмара муниципаль районындагы Мөмкинлекләре чикләнгән балалар һәм яшүсмерләр өчен «Милосердие» тернәкләндерү үзәге» ДАСХКУ (шәһәр тибындагы Кукмара поселогы, Рабочий переулок урамы, 4 нче йорт);</p> <p>«Татарстан Республикасы Хезмәт, халыкны эш белән тәмин итү һәм социаль яклау министрлыгының Лениногорск муниципаль</p>		<p>1988,0</p> <p>1 772,7</p> <p>-</p> <p>1 428,0</p> <p>2 700,0</p> <p>360,0</p> <p>-</p> <p>2 116,0</p> <p>-</p>	<p>412,0</p> <p>3 127,3</p> <p>1 000,0</p> <p>72,0</p> <p>-</p> <p>140,0</p> <p>3 120,0</p> <p>284,0</p> <p>2 400,0</p>

1	2	3	4	5
	районындагы Мәмкинлекләре чиклэнгән балалар һәм яшүсмерләр өчен «Алые паруса» тернәкләндерү үзәге» ДАСХКУ (Лениногорск шәһәре, Ленин урамы, 16 нчы йорт);			
	<p>«Татарстан Республикасы Хезмәт, халыкны эш белән тәмин итү һәм социаль яклау министрлыгының Минзәлә муниципаль районындагы Мәмкинлекләре чиклэнгән балалар һәм яшүсмерләр өчен «Умырзая» тернәкләндерү үзәге» ДАСХКУ (Минзәлә шәһәре, З.Космодемьянская урамы, 2 нче йорт);</p> <p>«Татарстан Республикасы Хезмәт, халыкны эш белән тәмин итү һәм социаль яклау министрлыгының «Яр Чаллы шәһәре» шәһәр округындагы Мәмкинлекләре чиклэнгән балалар һәм яшүсмерләр өчен «Солнышко» тернәкләндерү үзәге» ДАСХКУ (Яр Чаллы шәһәре, Чулман проспекты, 103 нче йорт (61/30);</p> <p>«ТР ХХЭТИҺСЯМның Әлмәт муниципаль районындагы «Ветеран» инвалидларны тернәкләндерү үзәге» ДАСХКУ (Әлмәт шәһәре, Гагарин урамы, 20 нче йорт);</p> <p>«ТР ХХЭТИҺСЯМның Баулы муниципаль районындагы «Березка» инвалидларны тернәкләндерү үзәге» ДАСХКУ (Баулы шәһәре, Зиновьев урамы, 1 нче йорт);</p> <p>ТР ХХЭТИҺСЯМның «Ак Чишмә» инвалидларны тернәкләндерү үзәге» ДАСХКУ (Азнакай муниципаль районы, Осинский Гай авылы, Родниковая урамы, 11 нче йорт);</p> <p>«Татарстан Республикасы Хезмәт, халыкны эш белән тәмин итү һәм социаль яклау министрлыгының Арча муниципаль районындагы «Надежда» инвалидларны тернәкләндерү үзәге» ДБУ (Арча муниципаль районы, Яңа Кенәр авылы, Крайняя урамы, 49 нчы йорт);</p> <p>«Казан шәһәре» шәһәр округындагы халыкка социаль хезмәт күрсәтү комплексы үзәге» ДАСХКУ (Казан шәһәре, Шоссейная урамы, 24 нче йорт);</p>		<p>3 039,0</p> <p>2 112,0</p> <p>2 463,0</p> <p>2 733,0</p> <p>2 302,0</p> <p>3 068,0</p> <p>1 828,0</p>	<p>361,0</p> <p>388,0</p> <p>37,0</p> <p>467,0</p> <p>198,0</p> <p>232,0</p> <p>1 272,0</p>

1	2	3	4	5
	«Казан шәһәре» шәһәр округындагы халыкка социаль хезмәт күрсәтү комплекслы үзәге» ДАСХКУ (Казан шәһәре, Челюскин урамы, 33/56 нчы йорт);		1 422,0	778,0
	<p>«Татарстан Республикасы Хезмәт, халыкны эш белән тәмин итү һәм социаль яклау министрлыгының Мөслим муниципаль районындагы «Маяк» халыкка социаль хезмәт күрсәтү комплекслы үзәге» ДАСХКУ (Мөслим авылы, Пушкин урамы, 47 нче йорт);</p> <p>«Татарстан Республикасы Хезмәт, халыкны эш белән тәмин итү һәм социаль яклау министрлыгының Мамадыш муниципаль районындагы «Забота» халыкка социаль хезмәт күрсәтү комплекслы үзәге» ДАСХКУ (Мамадыш шәһәре, Совет урамы, 10 нчы йорт), социаль-тернәкләндерү бүлгеге (Мамадыш шәһәре, Пушкин урамы, 17 нче йорт);</p> <p>«Татарстан Республикасы Хезмәт, халыкны эш белән тәмин итү һәм социаль яклау министрлыгының Кукмара муниципаль районындагы «Тылсым» халыкка социаль хезмәт күрсәтү комплекслы үзәге» ДАСХКУ (шәһәр тибындагы Кукмара поселогы, Степан Разин урамы, 63 нче йорт);</p> <p>«Татарстан Республикасы Хезмәт, халыкны эш белән тәмин итү һәм социаль яклау министрлыгының Менделеевск муниципаль районындагы «Берег Надежды» халыкка социаль хезмәт күрсәтү комплекслы үзәге» ДАСХКУ (Менделеевск шәһәре, Бурмистров урамы, 7 нче А йорт);</p> <p>«Татарстан Республикасы Хезмәт, халыкны эш белән тәмин итү һәм социаль яклау министрлыгының Апас муниципаль районындагы «Рассвет» халыкка социаль хезмәт күрсәтү комплекслы үзәге» ДАСХКУ (шәһәр тибындагы Апас поселогы, Шоссе урамы, 5 нче йорт);</p> <p>«Татарстан Республикасы Хезмәт, халыкны эш белән тәмин итү</p>		<p>1 562,0</p> <p>1 820,0</p> <p>2 376,0</p> <p>-</p> <p>-</p> <p>-</p>	<p>738,0</p> <p>480,0</p> <p>924,0</p> <p>2 800,0</p> <p>2 200,0</p> <p>2 400,0</p>

1	2	3	4	5
	<p>һәм социаль яклау министрлығының Бөгелмә муниципаль районындагы «Радуга» халыкка социаль хезмәт күрсәтү комплекслы үзәге» ДАСХКУ (Бөгелмә шәһәре, Стрелочная урамы, 1 нче йорт);</p>			
	<p>«Татарстан Республикасы Хезмәт, халыкны эш белән тәмин итү һәм социаль яклау министрлығының Чистай муниципаль районындагы «Балкыш» халыкка социаль хезмәт күрсәтү комплекслы үзәге» ДАСХКУ (Чистай шәһәре, К.Маркс урамы, 82 нче йорт);</p> <p>«Татарстан Республикасы Хезмәт, халыкны эш белән тәмин итү һәм социаль яклау министрлығының Балтач муниципаль районындагы «Наз» халыкка социаль хезмәт күрсәтү комплекслы үзәге» ДАСХКУ (шәһәр тибындагы Балтач поселогы, һ.Такташ урамы, 3 нче А йорт);</p> <p>«Татарстан Республикасы Хезмәт, халыкны эш белән тәмин итү һәм социаль яклау министрлығының Яна Чишмә муниципаль районындагы «Забота» халыкка социаль хезмәт күрсәтү комплекслы үзәге» ДАСХКУ (Яна Чишмә авылы, Майская урамы, 8 нче йорт);</p> <p>«Татарстан Республикасы Хезмәт, халыкны эш белән тәмин итү һәм социаль яклау министрлығының Этнә муниципаль районындагы «Изгелек» халыкка социаль хезмәт күрсәтү комплекслы үзәге» ДАСХКУ (Этнә районы, Олы Этнә авылы, Октябрь урамы, 9 нчы йорт);</p> <p>«Татарстан Республикасы Хезмәт, халыкны эш белән тәмин итү һәм социаль яклау министрлығының «Яр Чаллы шәһәре» шәһәр округындагы Билгеле яшәү урыны һәм шөгыйльләре булмаган затлар өчен «Перекресток» социаль адаптация үзәге» ДАСХКУ (Яр Чаллы шәһәре, Яр Чаллы проспекты, 29 нчы А йорт);</p> <p>«Татарстан Республикасы Хезмәт, халыкны эш белән тәмин итү</p>		<p>3 282,0</p> <p>-</p> <p>-</p> <p>-</p> <p>-</p> <p>-</p>	<p>68,0</p> <p>2 400,0</p> <p>650,0</p> <p>1 900,0</p> <p>2 400,0</p> <p>2 500,0</p>

1	2	3	4	5
	һәм социаль яклау министрлыгының «Казан шәһәре» шәһәр округындагы Билгеле яшәү урыны һәм шөгылльләре булмаган затлар өчен «Милосердие» социаль адаптация үзәге» ДАСХКУ (Казан шәһәре, 1 нче Муром урамы, 33 нче А йорт);			
	«Татарстан Республикасы Хезмәт, халыкны эш белән тәмин итү һәм социаль яклау министрлыгының Арча муниципаль районындагы «Центр милосердия» халыкка социаль хезмәт күрсәтү комплекслы үзәге» ДАСХКУ (Арча шәһәре, Банк урамы, 6 нчы В йорт)		-	2 200,0
1.3.2.	Халыкны эш белән тәмин итү өлкәсендәге өстенлекле объектларны адаптацияләү			
1.3.2.1.	Халыкны эш белән тәмин итү үзәкләренен 7 бинасын инвалидлар һәм халыкның аз хәрәкәт итүче башка төркемнәре тоткарлыксыз керә алу өчен аларның аерым ихтыяжларын һәм хезмәт күрсәтүләрдән файдалануын исәпкә алып адаптацияләү,	ТР ТАһТКХМ, ТР ХХЭБТИҺСЯМ		
	шулай ук алар янындагы территорияне: «Алабуга шәһәре халыкны эш белән тәмин итү үзәге» дәүләт казна учреждениеесе (Алабуга шәһәре, Спас урамы, 5 нче йорт); «Буа шәһәре халыкны эш белән тәмин итү үзәге» дәүләт казна учреждениеесе (Буа шәһәре, Р.Люксембург урамы, 157/1 нче йорт); «Чистай шәһәре халыкны эш белән тәмин итү үзәге» дәүләт казна учреждениеесе (Чистай шәһәре, К.Маркс урамы, 35 нче йорт); «Аксубай районы халыкны эш белән тәмин итү үзәге» дәүләт казна учреждениеесе (шәһәр тибындагы Аксубай поселогы, Романов урамы, 6 нчы йорт); «Чирмешән районы халыкны эш белән тәмин итү үзәге» дәүләт казна учреждениеесе (Чирмешән авылы, Титов урамы, 5 нче йорт); «Әтнә районы халыкны эш белән тәмин итү үзәге» дәүләт казна учреждениеесе (Олы Әтнә авылы, Совет урамы, 63 нче йорт);		- - - - - -	2 100,0 1 800,0 2 150,0 300,0 1 750,0 1 500,0

1	2	3	4	5
	«Балтач районы халыкны эш белән тәэмин итү үзәге» дәүләт казна учреждениесе (шәһәр тибындагы Балтач поселогы, Совет урамы, 16 нчы йорт)		-	2 000,0
	Бүлекчә буенча барлыгы, шул исәптән: Татарстан Республикасы бюджеты федераль бюджет		109 270,0 64 469,3 44 800,7	
1.4. Медицина ярдәме (медицина хезмәтләре) күрсәтүче объектларны адаптацияләү, шулай ук сәламәтлек саклау өлкәсендә хезмәтләр күрсәтү				
1.4.1.	Өстенлекле медицина учреждениеләренә 36 бинасын, шулай ук алар янындагы территорияләргә инвалидлар һәм халыкның аз хәрәкәт итүче башка төркемнәре тоткарлыксыз керә алу өчен аларның аерым ихтыяжларын һәм хезмәт күрсәтүләрдән файдалануын исәпкә алып адаптацияләү, шул исәптән:	ТР ТАҺТКХМ, ТР ССМ		
	«ТР ССМның 2 нче Республика клиник хастаханәсе» ДАССУ (Казан шәһәре, Чехов урамы, 1 нче А йорт, Волков урамы, 18 нче йорт); «ТР ССМның Балалар республика клиник хастаханәсе» ДАССУ (Казан шәһәре, Сафиуллин урамы, 14 нче йорт); «ТР ССМның Республика клиник офтальмология хастаханәсе» ДАССУ (Казан шәһәре, Бутлеров урамы, 14 нче йорт); «ТР ССМның Республика стоматология поликлиникасы» (Казан шәһәре, Бутлеров урамы, 16 нчы йорт); «Казан эндокринология диспансеры» ДАССУ (Казан шәһәре, Седов урамы, 3 нче йорт); «2 нче ашыгыч медицина ярдәме хастаханәсе» ДАССУ (Казан шәһәре, Н.Ершов урамы, 2 нче йорт);		7 792,0 2832,0 950,0 2 332,0 1 932,0 3 077,0	708,0 168,0 2 850,0 68,0 68,0 923,0

1	2	3	4	5
	<p>«7 нче шәһәр клиник хастаханәсе» ДАССУ (Казан шәһәре, Маршал Чуйков урамы, 56 нчы йорт);</p> <p>«18 нче үзәк шәһәр клиник хастаханәсе» ДАССУ (Казан шәһәре, Х.Мәүлетов урамы, 2 нче йорт);</p> <p>«2 нче шәһәр поликлиникасы» ДАССУ (Казан шәһәре, Вишневский урамы, 2 нче А йорт);</p> <p>Казан шәһәрәнен «7 нче шәһәр поликлиникасы» ДБССУ (Казан шәһәре, Ф.Кәрим урамы, 14/67 нче йорт);</p> <p>«18 нче шәһәр поликлиникасы» ДАССУ (Казан шәһәре, Карбышев урамы, 12 нче йорт);</p> <p>«21 нче шәһәр поликлиникасы» ДАССУ (Казан шәһәре, Р.Зорге урамы, 121 нче йорт);</p> <p>«16 нчы шәһәр хастаханәсе» ДАССУ (Казан шәһәре, Серов урамы, 15 нче йорт, Гагарин урамы, 121 нче йорт);</p> <p>«11 нче шәһәр поликлиникасы» ДАССУ (Казан шәһәре, Восстание урамы, 50 нче йорт);</p> <p>«6 нчы шәһәр поликлиникасы» ДАССУ (Казан шәһәре, Себер тракты урамы, 14 нче йорт);</p>		<p>1 500,0</p> <p>1 701,0</p> <p>-</p> <p>600,0</p> <p>-</p> <p>2 475,0</p> <p>3 484,0</p> <p>2 482,0</p> <p>-</p>	<p>-</p> <p>12 349,0</p> <p>1 950,0</p> <p>-</p> <p>4 500,0</p> <p>25,0</p> <p>916,0</p> <p>68,0</p> <p>5 800,0</p>
	<p>«7 нче балалар шәһәр клиник хастаханәсе» ДАССУ (Казан шәһәре, Айдаров урамы, 2 нче А йорт);</p> <p>«7 нче балалар шәһәр поликлиникасы» ДАССУ (Казан шәһәре, Ямашев проспекты, 48 нче йорт);</p> <p>«1 нче шәһәр балалар хастаханәсе» ДАССУ (Казан шәһәре, Декабристлар урамы, 125 нче А йорт);</p> <p>«2 нче балалар стоматология поликлиникасы» ДАССУ (Казан шәһәре, Ямашев проспекты, 52 нче йорт);</p> <p>«Ашыгыч медицина ярдәме хастаханәсе» ТР ДАССУ (Яр Чаллы шәһәре, Яр Чаллы проспекты, 18 нче йорт);</p>		<p>3 423,0</p> <p>591,0</p> <p>1 597,0</p> <p>1 045,0</p> <p>-</p>	<p>77,0</p> <p>9,0</p> <p>53,0</p> <p>205,0</p> <p>6 150,0</p>

1	2	3	4	5
	<p>«Перинаталь үзек белән Әлмәт балалар шәһәр хастаханәсе» ДАССУ (балалар поликлиникасы бинасы) (Әлмәт шәһәре, Тельман урамы, 61 нче йорт);</p> <p>«Перинаталь үзек белән балалар шәһәр хастаханәсе» ДАССУ (Түбән Кама шәһәре, Менделеев урамы, 46 нчы йорт);</p> <p>ГАУЗ «Перинаталь үзек белән балалар шәһәр хастаханәсе» ДАССУ (Түбән Кама шәһәре, Менделеев урамы, 45, 48 нче йортлар);</p> <p>«Актаныш үзек район хастаханәсе» ДАССУ (Актаныш шәһәре, Ленин урамы, 1 нче йорт);</p> <p>«Буа үзек район хастаханәсе» ДАССУ (Буа шәһәре, Ефремов урамы, 137 нче йорт);</p> <p>«Югары Ослан үзек район хастаханәсе» ДАССУ (Югары Ослан авылы, Медгородок урамы, 21 нче йорт);</p> <p>«Биектау үзек район хастаханәсе» ДАССУ (Биектау тимер юл станциясе поселогы, Зеленая урамы, 3 нче йорт);</p> <p>«Нурлат үзек район хастаханәсе» ДАССУ (Нурлат шәһәре, Пушкин урамы, 2 нче йорт);</p> <p>«Яңа Чишмә үзек район хастаханәсе» ДАССУ (Яңа Чишмә авылы, Майская урамы, 8 нче йорт);</p>		<p>2 277,0</p> <p>1 023,0</p> <p>-</p> <p>2 263,0</p> <p>4 948,0</p> <p>-</p> <p>-</p> <p>3 131,0</p>	<p>223,0</p> <p>27,0</p> <p>2 950,0</p> <p>237,0</p> <p>1 302,0</p> <p>7 200,0</p> <p>6 950,0</p> <p>3 100,0</p> <p>169,0</p>
	<p>«Питрәч үзек район хастаханәсе» (стационар) ДАССУ (Питрәч авылы, Молодежная урамы, 13 нче йорт);</p> <p>«Сарман үзек район хастаханәсе» ДАССУ (Сарман авылы, Куйбышев урамы, 88 нче йорт);</p> <p>Сарман муниципаль районының Жәлил район хастаханәсе (шәһәр тибындагы Жәлил поселогы, Лесная урамы, 4 нче йорт);</p> <p>«Чистай үзек район хастаханәсе» ДАССУ (Чистай шәһәре, Вишневский урамы, 1 нче йорт)</p>		<p>-</p> <p>-</p> <p>-</p> <p>-</p>	<p>2 500,0</p> <p>4 500,0</p> <p>5 000,0</p> <p>3 000,0</p>
<p>Бүлекчә буенча барлыгы, шул исәптән:</p>			<p>125 500,0</p>	

1	2	3	4	5
Татарстан Республикасы бюджеты			74 045,0	
федераль бюджет			51 455,0	
1.5. Мәдәният объектларын адаптацияләү һәм мәдәният өлкәсендә хезмәтләр күрсәтү				
1.5.1.	<p>Мәдәни-тамаша учреждениеләренән 3 бинасын, шулай ук алар янындагы территорияләргә инвалидлар һәм халыкның аз хәрәкәт итүче башка төркемнәргә тоткарлыксыз керә алу өчен аларның аерым ихтыяжларын һәм хезмәт күрсәтүләрдән файдалануын исәпкә алып адаптацияләү:</p> <p>«Әлмәт татар дәүләт драма театры» ДАМУ (Әлмәт шәһәре, Ленин урамы, 37 нче йорт);</p> <p>«Туфан Миннуллин исемендәге Түбән Кама дәүләт татар драма театры» ТР ДАМУ (Түбән Кама шәһәре, Кайманов урамы, 9 нчы йорт);</p> <p>«Сабир Өметбаев исемендәге Минзәлә дәүләт татар драма театры» ТР ДАМУ (Минзәлә шәһәре, М.Жәлил урамы, 19 нчы А йорт)</p>	ТР ТАһТКХМ, ТР ММ	-	3 145,0
1.5.2.	<p>4 музей комплексын һәм алар янындагы территорияләргә инвалидлар һәм халыкның аз хәрәкәт итүче башка төркемнәргә тоткарлыксыз керә алу өчен аларның аерым ихтыяжларын һәм хезмәт күрсәтүләрдән файдалануын исәпкә алып адаптацияләү:</p> <p>«Татарстан Республикасы Милли музей» ДБМУ (Казан шәһәре, Кремль урамы, 2 нче йорт);</p> <p>«Хәзинә» милли сәнгать галереясе – «Татарстан Республикасының Дәүләт сынлы сәнгать музей» ДБМУ филиалы (Казан шәһәре, К.Маркс урамы, 64 нче йорт);</p> <p>«Казан Кремле» дәүләт тарих-архитектура һәм сәнгать музей-тыюлыгы» ДБУ;</p> <p>МБУ «Түбән Кама шәһәре комплексы музей» МБУ (Түбән Кама шәһәре, Төзүчеләр урамы, 14 нче йорт)</p>	ТР ТАһТКХМ, ТР ММ	1 285,95 1 000,0 5 325,3 -	714,05 1 700,0 1 474,7 350,0

1	2	3	4	5
1.5.3.	<p>5 китапханә бинасын һәм алар янындагы территорияләре инвалидлар һәм халыкның аз хәрәкәт итүче башка төркемнәре тоткарлыксыз керә алу өчен аларның аерымы ихтыяжларын һәм хезмәт күрсәтүләрдән файдалануын исәпкә алып адаптацияләү:</p> <p>«Казан шәһәре ҮКС» ММУнең Үзәк балалар китапханәсе (Казан шәһәре, Гарифьянов урамы, 42 нче йорт);</p> <p>«Казан шәһәре ҮКС» ММУнең Үзәк китапханәсе (Казан шәһәре, Вишневский урамы, 10 нчы йорт);</p> <p>«Түбән Кама шәһәре ҮКС» МБУ – Г.Тукай исемендәге Үзәк китапханә (Түбән Кама шәһәре, Г.Тукай урамы, 31 нче йорт);</p> <p>«Түбән Кама шәһәре ҮКС» МБУ – Кол Гали исемендәге 30 нчы шәһәр китапханә филиалы (Түбән Кама шәһәре, Юность урамы, 13 нче йорт);</p> <p>«Түбән Кама шәһәре ҮКС» МБУ – Балалар үзәк китапханәсе (Түбән Кама шәһәре, Тихая аллея урамы, 9 нчы йорт)</p>	ТР ТАһТКХМ, ТР ММ	<p>995,0</p> <p>-</p> <p>-</p> <p>-</p> <p>605,0</p>	<p>605,0</p> <p>1 400,0</p> <p>1 980,0</p> <p>750,0</p> <p>95,0</p>
1.5.4.	<p>7 мәдәният йорты бинасын һәм алар янындагы территорияләре инвалидлар һәм халыкның аз хәрәкәт итүче башка төркемнәре тоткарлыксыз керә алу өчен аларның аерымы ихтыяжларын һәм хезмәт күрсәтүләрдән файдалануын исәпкә алып адаптацияләү:</p> <p>«С.Сәетгалиев исемендәге Мәдәният йорты» Казан шәһәре МБМУ (Казан шәһәре, Совет урамы, 18 нче йорт);</p> <p>«Юность» мәдәният йорты» Казан шәһәре МБМУ (Казан шәһәре, Химиклар урамы, 11 нче йорт);</p> <p>«Московский» мәдәният һәм спорт үзәге» Казан шәһәре МБМУ (Казан шәһәре, Ак.Королев урамы, 47 нче йорт);</p> <p>«Район мәдәният йорты» МБУ (Түбән Кама шәһәре, Красный Ключ поселогы, Центральная урамы, 5 нче йорт);</p> <p>«Чулман-Су» мәдәният үзәге» МАУ (Түбән Кама муниципаль районы, шәһәр тибындагы Кама Аланы поселогы, 4/01 нче йорт);</p>	ТР ТАһТКХМ, ТР ММ	<p>1 285,0</p> <p>1 685,0</p> <p>-</p> <p>830,0</p> <p>-</p>	<p>515,0</p> <p>315,0</p> <p>2 000,0</p> <p>70,0</p> <p>900,0</p>

1	2	3	4	5
	<p>Мөслим муниципаль районының «Район мәдәният йорты» МБУ филиалы – Әмикәй авыл мәдәният йорты (Әмикәй авылы, Фәррахов урамы, 32 нче йорт);</p> <p>Мөслим муниципаль районының «Район мәдәният йорты» МБУ филиалы – Яна Усы авылы мәдәният йорты (Яна Усы авылы, Совет урамы, 30 нчы йорт)</p>		-	900,0
1.5.5.	<p>2 балалар мәктәбен һәм алар янындагы территорияләрне инвалидлар һәм халыкның аз хәрәкәт итүче башка төркемнәре тоткарлыксыз керә алу өчен аларның аерым ихтыяжларын һәм хезмәт күрсәтүләрдән файдалануын исәпкә алып адаптацияләү:</p> <p>Казан шәһәренең БӨББ «7 нче балалар сәнгать мәктәбе» МББУ (Казан шәһәре, Индустриальная урамы, 5 нче А йорт);</p> <p>Казан шәһәренең БӨББ «2 нче балалар музыка мәктәбе» МББУ (Казан шәһәре, Г.Баруди урамы, 25 нче А йорт)</p>	МСАиЖКХ РТ, МК РТ	-	800,0
1.5.6.	Яр Чаллы, Әлмәт, Бөгелмә, Алабуга, Казан, Түбән Кама, Чистай шәһәрләрендә «Суқырлар һәм начар күрүчеләр өчен республика махсус китапханәсе» ДБМУ биналарының китапханәләр фондын махсулаштырылган әдәбият, вакытлыча басмалар һәм кирәкле жиһазлар белән жиһазландыру	ТР ММ	-	2 800,0
1.5.7.	Балаларның кулдан ясала торган тактиль китапларын эшләү	ТР ММ (ТР «Суқырлар һәм начар күрүчеләр өчен республика махсус китапханәсе» ДБМУ)	1 500,0	-
1.5.8.	Тактиль музей экспонатлары һәм архитектура ядкәрләренең кечерәйтелгән күчермәләрен ясау	ТР ММ (ТР ММ)	5 000,0	-
1.5.9.	Начар күрүчеләр өчен китаплар бастыру һәм «сөйләшә торган» китаплар булдыру буенча автоматлаштырылган комплекс ясау өчен жиһазлар сатып алу	ТР ММ	-	5 662,6

1	2	3	4	5
1.5.10.	Күрү буенча инвалидларның GPS-навигация мәгълүмат хезмәтеннән файдалана алу мөмкинлеген тәмин итү (100 GPS-навигатор)	ТР ММ БСЖ ТРО катнашында	-	1 400,0
Бүлекчә буенча барлыгы, шул исәптән:			52 487,6	
Татарстан Республикасы бюджеты			31 176,35	
федераль бюджет			21 311,25	
1.6. Белем бирү оешмалары биналарын (урыннарын) адаптацияләү һәм белем бирү хезмәтләре күрсәтү				
1.6.1.	Һөнәр белеме бирүче оешмаларның 8 бинасын (урнын) һәм алар янындагы территорияләрне инвалидлар һәм халыкның аз хәрәкәт итүче башка төркемнәре тоткарлыксыз керә алу өчен аларның аерымы ихтыяжларын исәпкә алып адаптацияләү:	ТР ТАһТКХМ, ТР МһФМ		
УһББ «Кече бизнес һәм эшмәкәрлек көллияте» ДАБУ (Казан шәһәре, Г.Тукай урамы, 114 нче йорт);			2128,0	2 372,0
УһББ «Казан политехника көллияте» ДАБУ (Казан шәһәре, Халитов урамы, 9 нчы йорт);			1 984,0	16,0
УһББ «Казан политехника көллияте» ДАБУ (Казан шәһәре, Малая Армавирская урамы, 9/31 нче А йорт);			1 682,0	318,0
УһББ «Казан машина төзелеше техникумы» ДАБУ (Казан шәһәре, Химиклар урамы, 31 нче йорт);			3 523,0	977,0
УһББ «Казан төзелеш көллияте» ДББУ (Казан шәһәре, Липатов урамы, 25 нче йорт);			3 236,0	264,0
УһББ «Халыкара сервис көллияте» ДББУ (Казан шәһәре, Адоратский урамы, 58 нче Б йорт);			2 386,0	2 114,0

1	2	3	4	5
	УһББ «41 нче һөнәр көллияте» ДАБУ (Казан шәһәре, Энгельс урамы, 12 нче йорт); УһББ «Түбән Кама индустриаль техникумы» ДАБУ (Түбән Кама шәһәре, Химиклар проспекты, 29 нчы йорт)		- 3 440,55	1 500,0 771,3
1.6.2.	Яр Чаллы шәһәренен «1 нче балалар һәм яшьләр шәһәр ижат сарае» МАББУ адаптацияләү (Яр Чаллы шәһәре, Цветочный бульвар, 16 нчы йорт (22/04))	ТР ТАһТКХМ, ТР МһФМ	-	7 614,0
1.6.3.	Түбәндәге тулай тораклар биналарын адаптацияләү: УһББ «Түбән Кама индустриаль техникумы» ДАБУ (Түбән Кама шәһәре, 30 лет Победы урамы, 11 нче йорт); УһББ «Бөгелмә төзелеш-техник көллияте» ДАБУ (Бөгелмә шәһәре, Ленин урамы, 127 нче йорт); ЮһББ «Яр Чаллы дәүләт сәүдә-технология институты» ДАБУ (Яр Чаллы шәһәре)	ТР ТАһТКХМ, ТР МһФМ	304,0 1968,0 1 184,0	196,0 32,0 272,0
1.6.4.	Татарстан Республикасының Төзелеш, архитектура һәм торак-коммуналь хужалык министрлыгы бинасын (эшче төркемнәр өйрәтелә торган бина), шулай ук аның янындагы территорияне инвалидлар һәм халыкның аз хәрәкәт итүче башка төркемнәре тоткарлыксыз керә алу өчен аларның аерымы ихтыяжларын исәпкә алып адаптацияләү	ТР ТАһТКХМ	-	9 463,74
1.6.5.	Социаль, транспорт һәм инженерлык инфраструктурасының эшләп торучы объектлары паспортларын тугыру һәм аларга керә алу өчен мөмкинлек тудыру мәсьәләләре буенча муниципаль берәмлекләренен эшче төркемнәрен, министрлыктар һәм ведомстволар вәкилләрен, учреждениеләр житәкчеләрен өйрәтүне оештыру	ТР ТАһТКХМ, ТР ХХЭБТИһСЯМ	-	900,0
1.6.6.	Татарстан Республикасында инвалидларны тернәкләндерү һәм социаль интеграцияләү системасын мәгълүмати-методик һәм кадрлар белән тәмин итү			

1	2	3	4	5
1.6.6.1.	Социаль яклау, халыкны эш белэн тээмин итү, сәламәтлек саклау учреждениеләренең 60 хезмәткәрен сурдотәржемәгә өйрәтү	ТР ХХЭБТИҺСЯМ	-	1 440,0
1.6.6.2.	Түбәндәге өлкәләрдә эшләүче инвалидларны тернәкләндерү, социаль интеграцияләү мәсьәләләре буенча белгечләрне өйрәтү һәм аларның квалификациясен күтәрү: социаль яклау белем бирү сәламәтлек саклау	ТР ХХЭБТИҺСЯМ, ТР МҺФМ, ТР ССМ	- - -	1 250,0 1 000,0 1 250,0
1.6.6.3.	Инвалидларны социаль-хезмәт ягыннан тээмин итү буенча белгечләр өйрәтү	ТР ХХЭБТИҺСЯМ	-	300,0
Бүлекчә буенча барлыгы, шул исәптән:			53 885,59	
Татарстан Республикасы бюджеты			32 050,04	
Федераль бюджет			21 835,55	
1.7. Интернет-ресурсларны һәм элементә жайланмаларын адаптацияләү, шулай ук мәгълүматлаштыру һәм элементә өлкәсендә хезмәтләр күрсәтү				
1.7.1.	Түбәндәгеләр өлешендә социаль һәм транспорт инфраструктурасы объектларына керү мөмкинлеге картасын һәм мәгълүматлар банкын булдыру һәм алып бару буенча программа продуктын үстерү: керә алу мөмкинлеге картасында инвалидлар хәрәкәте маршрутларын формалаштыру һәм навигация сервисларын эшләү; объектларны керә алырлык булу ягыннан тикшерүне мониторинглау системасын оештыру һәм нәтижеләрен күрсәтү; тикшерелгән объектларны халыкның аз хәрәкәт итүче төркемнәре керә алу мөмкинлеген тээмин итү өчен адаптацияләү чараларын гамәлгә ашыру вакытларын тикшерүдә тотуны оештыру	ТР МҺЭМ, ТР ХХЭБТИҺСЯМ, ТР ТАҺТКХМ, ТР МТҮ, ТР ТҺЮХМ, ТР ССМ, ТР МҺФМ, ТР ММ, ТР ЯЭҺСМ, ЖҮО (киләшү буенча)	-	агымда- гы фи- нанслау
1.7.2.	Татарстан Республикасы министрлыкларының һәм ведомство-	ТР МҺЭМ,	-	агымда-

1	2	3	4	5
	ларының мәгълүмати сайтларын күрү мөмкинлекләре чиклэнгән кешеләр өчен адаптацияләү	ТР ХХЭБТИҺСЯМ, ТР ТҺЮХМ, ТР ССМ, ТР МҺФМ, ТР ЯЭҺСМ, ТР ММ, БСЖ ТРО (киләшү буенча)		гы фи- нанслау
2. Татарстан Республикасында инвалидлар һәм халыкның аз хәрәкәт итүче башка төркемнәре өчен тереклек эшчәнлегенә һәркем керә ала торган мохитен тәэмин итү проблемасына һәм инвалидлар проблемаларына карата жәмгыятьтә уңай мөнәсәбәт формалаштыру һәм социаль таркаулыкны бетерү				
2.1.	Инвалидлар һәм халыкның аз хәрәкәт итүче башка төркемнәре өчен уңайлы мохит формалаштыру идеяләрен, принципларын һәм чараларын тарату темасына сюжетлар эшләү һәм Казан, Яр Чаллы, Түбән Кама, Әлмәт шәһәрләрендә күрсәтә торган телеканалларда трансляцияләү	Р «Татмедиа» МҺМКА		295,0
2.2.	Инвалидлар һәм халыкның аз хәрәкәт итүче башка төркемнәре өчен уңайлы мохит формалаштыру идеяләрен, принципларын һәм чараларын тарату кампаниясе өчен флеш-баннер эшләү һәм урнаштыру	Р «Татмедиа» МҺМКА		330,0
2.3.	Инвалидлар һәм халыкның аз хәрәкәт итүче башка төркемнәре өчен шәһәр янындагы территорияләрдә һәм авыл территорияләрендә уңайлы мохит формалаштыру идеяләрен, принципларын һәм чараларын тарату темасына Татарстан Республикасы дәүләт телләрендә видеоролик эшләү һәм телеканал(-лар) эфирында трансляцияләү	Р «Татмедиа» МҺМКА		795,0
2.4.	Инвалидлар һәм халыкның аз хәрәкәт итүче башка төркемнәре өчен шәһәр янындагы территорияләрдә һәм авыл территорияләрендә уңайлы мохит формалаштыру идеяләрен,	Р «Татмедиа» МҺМКА		395,0

1	2	3	4	5
	принципларын һәм чараларын тарату темасына Татарстан Республикасы дәүләт телләрендә аудиороликлар эшләү һәм радиостанция(-ләр) эфирында трансляцияләү			
2.5.	Татарстан Республикасының ижтимагый-сәяси газеталарында Татарстан Республикасы дәүләт телләрендә мөмкинлекләре чиклэнгән кешеләргә карата толерантлы мөнәсәбәт формалаштыруга һәм «Уңайлы мохит» программасын тормышка ашыруны яктыртуга юнәлдерелгән басмалар эзерләү һәм урнаштыру	Р «Татмедиа» МһМКА		290,0
2.6.	Татарстан Республикасы журналларында Татарстан Республикасы дәүләт телләрендә мөмкинлекләре чиклэнгән кешеләргә карата толерантлы мөнәсәбәт формалаштыру һәм «Уңайлы мохит» программасын тормышка ашыруны яктыртуга юнәлдерелгән басмалар эзерләү һәм урнаштыру	Р «Татмедиа» МһМКА		145,0
2.7.	Инвалидлар һәм халыкның аз хәрәкәт итүче башка төркемнәре өчен уңайлы мохит формалаштыру идеяләрен, принципларын һәм чараларын тарату темасына басма материаллар эзерләү һәм челтәр басмаларында урнаштыру	Р «Татмедиа» МһМКА		200,0
2.8.	Инвалидларның өстенлекле объектлардан һәм хезмәт күрсәтүләрдән файдалана алу дәрәжәсен баяләү буенча социологик тикшеренүләр үткөрү	ТР ХХЭБТИҺСЯМ	-	500,0
2.9.	«Уңайлы мохит» программасы кысаларында тормышка ашырыла торган чараларны Татарстан Республикасы массакүләм мәгълүмат чараларында системалы рәвештә яктыртып тору	Р «Татмедиа» МһМКА		агымдагы финанслау
2.10.	Көндөзгә төбәк мәгълүмати яңалыклар программаларын субтитрлар белән тәэмин итү	Р «Татмедиа» МһМКА		агымдагы финанслау
2.11.	Төп ижтимагый чараларга хезмәт күрсәтү өчен тиешле квалификацияле судротәржемәчеләр бирүне оештыру	ТР ХХЭБТИҺСЯМ		30,0
2.12.	Инвалидлар, инвалид балалар, шул исәптән күрү һәм ишетү буенча	ТР ММ,	1 000,0	

1	2	3	4	5
	инвалидлар катнашында төбәк фестивальләре, ижат конкурслары һәм мәдәният өлкәсендә башка чаралар үткәру	ТР «С.Сәйдәшев исемендәге ДЗКЗ»ДБМУ		
2.13.	Инвалид спортчыларны спорт ярышларына эзерләүне һәм аларның катнашуын тәмин итү	ТР ЯЭҺСМ ТР Инвалидлар ФСЖ (киләшү буенча)		3 284,2
2.14.	Студентлар һәм һөнәр белеме бирү оешмалары укучылары катнашында инвалид спортчылар, шул исәптән ишетү буенча инвалидлар һәм күрү буенча инвалидлар өчен бөтенроссия һәм республика ярышлары, чемпионатлары, фестивальләр, спортакиадалар оештыру һәм үткәру	ТР ЯЭҺСМ ТР Инвалидлар ФСЖ (киләшү буенча)	4 680,0	
2.15.	Инвалидлар (шул исәптән инвалид балалар) катнашында республика спорт-савыктыру чаралары, спорт бәйрәмнәре үткәру	ТР ЯЭҺСМ ТР Инвалидлар ФСЖ (киләшү буенча)	1 035,8	
2.16.	Инвалидлар һәм халыкның аз хәрәкәт итүче башка төркемнәре өчен уңайлы мохит булдыруны регламентлаштыра торган тәкъдимнамәләр эшләү һәм бастырып чыгару	ТР ХХЭБТИҺСЯМ, ТР ТАҺТКХМ		700,0
2.17.	Инвалидларны тернәкләндерү һәм социаль интеграцияләү буенча методик әсбаплар эшләү һәм бастырып чыгару	ТР ХХЭБТИҺСЯМ, ТР МҺФМ, ТР ССМ		500,0
2.18.	Инвалидлар һәм халыкның аз хәрәкәт итүче башка төркемнәре белән эшләүче инструкторлар һәм тренерлар квалификациясен күтәрү һәм аларны янадан һөнәри эзерләү	ТР ЯЭҺСМ		1 000,0
	Бүлек буенча барлыгы, шул исәптән:		15 180,0	
	Татарстан Республикасы бюджеты		8 464,2	
	федераль бюджет		6 715,8	

1	2	3	4	5
Ярдәмче программа буенча барлыгы, шул исәптән:			526 315,883	
Татарстан Республикасы бюджеты			310 526,383	
федераль бюджет			215 789,5	

Файдаланылган кыскартылмалар исемлеге:

АСХКУ – автоном социаль хезмәт күрсәтү учреждениесе;

ЮҺББ ДАБУ – югары һөнәр белеме бирүче дәүләт автоном мәгариф учреждениесе;

УҺББ ДАБУ – урта һөнәр белеме бирүче дәүләт автоном белем учреждениесе;

ДАУ – дәүләт автоном учреждениесе;

ДАӨББУ – дәүләт автоном өстәмә белем бирү учреждениесе;

БӨББ ДАУ – балаларга өстәмә белем бирүче дәүләт автоном учреждениесе;

ДАССУ – дәүләт автоном сәламәтлек саклау учреждениесе;

ДАМУ – дәүләт автоном мәдәният учреждениесе;

ДАСХКУ – дәүләт автоном социаль хезмәт күрсәтү учреждениесе;

БӨББ ДББУ – балаларга өстәмә белем бирүче дәүләт бюджет белем бирү учреждениесе;

БӨББ РМБҮОРСМ ДББУ – балаларга өстәмә белем бирүче республика махсуслаштырылган балалар-үсмерләр олимпия резервы спорт мәктәбе;

УҺББ ДББУ – урта һөнәр белеме бирүче дәүләт бюджет белем учреждениесе;

ДБУ – дәүләт бюджет учреждениесе;

ДБМУ – дәүләт бюджет мәдәният учреждениесе;

БЯСМ – балалар-яшүсмерләр спорт мәктәбе;

МАБУ – муниципаль автоном белем бирү учреждениесе;

МАУ – муниципаль автоном учреждениесе;

БӨББ МАУ – балаларга өстәмә белем бирүче муниципаль автоном учреждениесе;

БӨББ МББУ – балаларга өстәмә белем бирүче муниципаль бюджет белем учреждениесе;

МБУ – муниципаль бюджет учреждениесе;

ӨББ МБУ – өстәмә белем бирүче муниципаль бюджет учреждениесе;

МБМУ – муниципаль бюджет мәдәният учреждениесе;
ТР ЯЭҺСМ – Татарстан Республикасының Яшьләр эшләре һәм спорт министрлыгы;
ТР ССМ – Татарстан Республикасының Сәламәтлек саклау министрлыгы;
ТР МҺЭМ – Татарстан Республикасының Мәгълүматлаштыру һәм элемтә министрлыгы;
ТР ММ – Татарстан Республикасының Мәдәният министрлыгы;
ТР МҺФМ – Татарстан Республикасының Мәгариф һәм фән министрлыгы;
ТР ТАҺТКХМ – Татарстан Республикасының Төзелеш, архитектура һәм торак-коммуналь хужалык министрлыгы;
ЯСҮ – Яшьләр спорт үзәге;
ТР ХХЭБТИҺСЯМ – Татарстан Республикасының Хезмәт, халыкны эш белән тәмин итү һәм социаль яклау министрлыгы;
ТР ТҺЮХМ – Татарстан Республикасының Транспорт һәм юл хужалыгы министрлыгы;
ММУ – муниципаль мәдәният учреждениесе;
ЯҮ – Яшьләр үзәге;
ТР ММ – Татарстан Республикасы Милли музейе;
ЖҮО – Татарстан Республикасы муниципаль районнарының һәм шәһәр округларының жирле үзидарә органнары;
Р «Татмедиа» МҺМКА – Республика «Татмедиа» матбугат һәм массакүләм коммуникацияләр агентлыгы;
АМЙ – авыл мәдәният йорты;
МБЯОРСМ – махсулаштырылган балалар-яшүсмерләр олимпия резервы спорт мәктәбе;
СК – спорт комплексы;
БСЖ ТРО – Бөтенроссия сукурлар жәмгыятенә Татарстан региональ оешмасы;
«БЧЖ» ГИИО ТРБ – «Бөтенроссия чукраклар жәмгыяте» гомумроссия инвалидлар ижтимагый оешмасының Татарстан республика бүлегә;
ФСК – физкультура-савыктыру комплексы;
ТР Инвалидлар ФСЖ – Татарстан Республикасының Инвалидлар физкультура-спорт жәмгыяте;
ҮКС – үзәкләштерелгән китапханә системасы;
ТР МТҮ – Татарстан Республикасының Мәгълүмат технологияләре үзәге;
ҮМБЯОРШМ – Үзәк махсулаштырылган балалар-яшүсмерләр олимпия резервы шахмат мәктәбе.

2014 – 2015 елларга «Уңайлы мохит»
ярдәмче программасына 4 нче
кушымта

2014 – 2015 елларга «Уңайлы мохит» ярдәмче программасының максатчан күрсәткечләр (индикаторлар) системасы

Ярдәмче программаның максатлары һәм бурычлары	Максатчан күрсәткечләр (индикаторлар) исемлеге, процент	Ярдәмче программа эшлэнгән вакытка факттагы мәгънәсе	Еллар буенча индикаторларның мәгънәләре		
			2013 ел (база)	2014 ел	2015 ел
1	2	3	4	5	6
Ярдәмче программаның максаты – Татарстан Республикасында инвалидларның һәм халыкның аз хәрәкәт итүче башка төркемнәренен (мөстәкыйль күчеп йөргәндә хезмәт күрсәтүләрдән файдалануда, кирәкле мәгълүмат алу да авырлыктар кичерүче кешеләр) тереклек эшчәнлегенен өстенлекле өлкәләрендә хезмәт күрсәтүләрдән тоткарлыксыз файдалану һәм өстенлекле объектларга тоткарлыксыз керә алуын тәмин итү	Инвалидларның гомуми санында тереклек эшчәнлегенен өстенлекле өлкәләрендә хезмәт күрсәтүләрдән файдалана алу һәм өстенлекле объектларга керә алу дәрәжәсен уңай бәяли торган инвалидлар өлеше	33,7	34,7	44,6	55
	Өстенлекле объектларның гомуми санында социаль, транспорт, инженерлык инфраструктурасының инвалидлар һәм халыкның аз хәрәкәт итүче башка төркемнәре керә ала торган өстенлекле объектлары өлеше	16,8	16,8	30,9	45
	Хәрәкәт итүче состав паркында халыкның аз хәрәкәт итүче төркемнәрен йөртү өчен жиһазландырылган автомобиль һәм шәһәр жир өсте электр транспортының хәрәкәт итүче составы	8,0	8,3	10,0	11,7
Ярдәмче программаның бурычлары:					

1	2	3	4	5	6
Татарстан Республикасында инвалидлар һәм халыкның аз хәрәкәт итүче башка төркемнәре тереклек эшчәнлегенен өстенлекле өлкәләрендәге хезмәт күрсәтүләрдән файдалана алу һәм өстенлекле объектларга керә алу дәрәжәсен күтәрү;	паркы өлеше Һөнәр белеме бирү оешмаларының гомуми санында инвалидларның һәм үсешләрендә тайпылышлар булмаган затларның бергә укуын тәмин итәргә булышпа торган универсаль киртәсез мохит булдырылган һөнәр белеме бирү оешмалары өлеше	4,9	4,9	11,8	15,4
Татарстан Республикасында инвалидлар проблемаларына һәм инвалидлар һәм халыкның аз хәрәкәт итүче башка төркемнәре өчен тереклек эшчәнлегенен уңай мохитен тәмин итү проблемасына карата уңай мөнәсәбәт формалаштыру һәм жәмгыятьтә социаль таркаулыкны бетерү;	Системалы рәвештә физкультура һәм спорт белән шөгыльләнүче сәламәтлекләренен мөмкинлекләре чикләнган затлар һәм 6 яшьтән 18 яшькә кадәрге инвалидларның бу категориягә керә торган халыкның гомуми санындагы өлеше	13,2	13,9	14,5	15,0
Татарстан Республикасында инвалидларны тернәкләндерү һәм социаль интеграцияләү системасын мәгълүмати-методик һәм кадрлар белән тәмин итү	Сораштырылган инвалидларның гомуми санында халыкның инвалидлар проблемасына карата мөнәсәбәтен уңай бәяли торган инвалидлар өлеше	36,6	40,8	45,2	49,6
	Түбәндә күрсәтелгән өлкәдә эшләүче белгечләренен гомуми санында инвалидларны тернәкләндерү, социаль интеграцияләү мәсьәләләре буенча белем алган һәм квалификациясен күтәргән белгечләр өлеше	6,0	11,0	19,0	26,0

2014 – 2015 елларга «Уңайлы мохит»
ярдәмче программасына 5 нче
кушымта

2014 – 2015 елларга «Уңайлы мохит» ярдәмче программасының ресурслар белән тәмин ителеше күләме

(мең сум)

Финанслау чыганакалары һәм чыгымнар юнәлеше	2014 – 2015 елларга финанслау күләме	Шул исәптән	
		2014 ел	2015 ел
Барлығы,	1 052 631,783	526 315,883	526 315,9
шул исәптән:			
Федераль бюджет (фараз)	431 579,017	215 789,500	215 789,517
Татарстан Республикасы бюджеты	621 052,766	310 526,383	310 526,383

2014 – 2015 елларга «Уңайлы мохит»
ярдәмче программасына 6 нчы
кушымта

2014 – 2015 елларга «Уңайлы мохит» ярдәмче программасының 2014 елга ресурслар белән тәмин ителеше күләме

Тереклек эшчәнлеге өлкәсе исеме	Ярдәмче программаны җаваплы үтәүчеләр (үтәшүчеләр)	Финанслауның барлык күләме, мең сум			Процент чагыш- тырмасы, %
		барлыгы	федераль бюджет	Татарстан Республи- касы бюд- жеты	
1	2	3	4	5	6
Халыкны социаль яклау һәм эш белән тәмин итү	Татарстан Республикасының Төзелеш, архитектура һәм торак-коммуналь хужалык министрлыгы; Татарстан Республикасының Хезмәт, халыкны эш белән тәмин итү һәм социаль яклау министрлыгы	109 270,0	44 800,7	64 469,3	20,8
Сәламәтлек саклау	Татарстан Республикасының Төзелеш, архитектура һәм торак-коммуналь хужалык министрлыгы; Татарстан Республикасының Сәламәтлек саклау министрлыгы	125 500,0	51 455,0	74 045,0	23,8
Спорт	Татарстан Республикасының Төзелеш, архитектура һәм торак-коммуналь хужалык министрлыгы; Татарстан Республикасының Яшьләр эшләре һәм спорт министрлыгы	62 612,693	25 671,20	36 941,493	11,9
Мәдәният	Татарстан Республикасының Төзелеш, архитектура һәм торак-коммуналь хужалык	52 487,6	21 311,25	31 176,35	10,0

1	2	3	4	5	6
	министрлыгы; Татарстан Республикасының Мәдәният министрлыгы				
Мәгариф	Татарстан Республикасының Төзелеш, архитектура һәм торак-коммуналь хужалык министрлыгы; Татарстан Республикасының Мәгариф һәм фән министрлыгы; Татарстан Республикасының Хезмәт, халыкны эш белән тәэмин итү һәм социаль яклау министрлыгы; Татарстан Республикасының Сәламәтлек саклау министрлыгы	53 885,59	21 835,55	32 050,04	10,2
Транспорт һәм жәяүлеләр инфраструктурасы	Татарстан Республикасының Төзелеш, архитектура һәм торак-коммуналь хужалык министрлыгы; Татарстан Республикасының Транспорт һәм юл хужалыгы министрлыгы; Татарстан Республикасының Яшьләр эшләре һәм спорт министрлыгы; Татарстан Республикасы муниципаль районнарының һәм шәһәр округларының жирле үзидарә органнары (киләшү буенча)	107 380,0	44 000,0	63 380,0	20,4
Толерантлы мөнә-сәбәт формалаштыру, һәм инвалидларны тернәкләндерү һәм социаль интеграцияләү системасын	Республика «Татмедиа» матбугат һәм массакүләм коммуникацияләр агентлыгы, «Татмедиа» ачык акционерлар җәмгыяте; Татарстан Республикасының Хезмәт, халыкны эш белән тәэмин итү һәм социаль яклау министрлыгы;	15 180,0	6 715,8	8 464,2	2,9

1	2	3	4	5	6
мәгълүмати-методик яктан һәм кадрлар белән тәэмин итү	Татарстан Республикасының Мәдәният министрлыгы; Татарстан Республикасының Яшьләр эшләре һәм спорт министрлыгы; Татарстан Республикасының Төзелеш, архитектура һәм торак-коммуналь хужалык министрлыгы; Татарстан Республикасының Мәгариф һәм фән министрлыгы; Татарстан Республикасының Сәламәтлек саклау министрлыгы				
БАРЛЫГЫ		526 315,883	215 789,50	310 526,383	100

2014 елга «Бәләкәч – Малыш» ярдәмче программасы

Ярдәмче программаның паспорты

Ярдәмче программаның исеме	2014 елга «Бәләкәч – Малыш» ярдәмче программасы (алга таба – Ярдәмче программа)
Ярдәмче программаның дәүләт заказчысы-яраштыручысы	Татарстан Республикасының Сәламәтлек саклау министрлыгы
Ярдәмче программаның дәүләт заказчылары	Татарстан Республикасының Сәламәтлек саклау министрлыгы, Татарстан Республикасының Авыл хужалыгы һәм азык-төлек министрлыгы
Ярдәмче программаның максаты	Өч яшькә кадәрге балаларның тормыш сыйфатын һәм сәламәтлеген яхшырту
Ярдәмче программаның бурычлары	Өч яшькә кадәрге балаларны табиблар рецептлары буенча махсус балалар туклануы продуктлары белән тәэмин итүне оештыру
Ярдәмче программаны тормышка ашыру вакытлары һәм этаплары	2014 ел
Еллар һәм чыганаclar буенча бүлөп, Ярдәмче программаны финанслау күләмнәре	2014 елда Татарстан Республикасы бюджеты акчасы исәбеннән Ярдәмче программаны финанслауның гомуми күләме 459 283,0 мең сум тәшкил итә. Өч яшькә кадәрге балаларны түләүсез нигездә табиблар рецептлары буенча балалар туклануы өчен махсус сөт продуктлары һәм катнашмалары белән тәэмин итүгә финанс чыгымнары нормативлары ел саен Татарстан Республикасы Министрлар Кабинеты карары белән раслана
Еллар буенча бүлөп, Ярдәмче программаның максатларын һәм бурычларын тормышка ашырудан көтелә торган соңгы нәтижәләр (нәтижәләрне бәяләү индикаторлары)	Ярдәмче программаны тормышка ашыру 2014 елда түбәндәгеләргә ярдәм итәчәк: жан башына уртача керемнәре Татарстан Республикасы территориясендә билгеләнгән яшәү минимумы күләменнән артмаган гаиләләрдән түләүсез нигездә махсус балалар туклануы продуктлары алган өч яшькә кадәрге балаларның чагыштырма авырлыгын 100 процент дәрәжәсендә сакларга; хроник авырулары булган, түләүсез нигездә табиблар рецептлары буенча махсус балалар туклануы продуктлары белән тәэмин ителгән өч яшькә кадәрге балаларның чагыштырма авырлыгын 100 процент дәрәжәсендә сакларга;

	балалар ризыгы житештерү өчен файдаланыла торган сөткә базар бәясе һәм теркәлгән бәя арасындагы аерманы каплауны тулы күләмдә, 100 процент дәрәжәсендә тәмин итәргә
--	---

I. Ярдәмче программаны тормышка ашыру өлкәсе тасвирламасы.
Ярдәмче программа хәл итәргә йөз тоткан проблемалар

Өч яшькә кадәрге балаларны яхшы сыйфатлы туклану белән тәмин итү Гражданнар сәламәтлеген саклау турында 1993 ел, 22 июль, 5487-1 нче Россия Федерациясе законнары нигезләре, «Гражданнар сәламәтлеген саклау турында» 1998 ел, 18 июнь, 1659 нчы, «Татарстан Республикасында халыкка адреслы социаль ярдәм күрсәтү турында» 2004 ел, 8 декабрь, ТРЗ-63 нче, «Татарстан Республикасында муниципаль берәмлекләреннән жирле үзидарә органнарына сәламәтлек саклау өлкәсендә Татарстан Республикасының аерым дәүләт вәкаләтләрен бирү турында» 2006 ел, 16 март, ТРЗ-19 нчы Татарстан Республикасы законнары белән регламентланган.

Югарыда әйтәп үтелгән Татарстан Республикасы законнарын Гражданнар сәламәтлеген саклау турындагы 1993 ел, 22 июль, 5487- I нче Россия Федерациясе законнары нигезләренә туры китерү өчен «Татарстан Республикасында халыкка адреслы социаль ярдәм күрсәтү турында» Татарстан Республикасы Законының 8 статьясына һәм «Татарстан Республикасында муниципаль берәмлекләреннән жирле үзидарә органнарына сәламәтлек саклау өлкәсендә Татарстан Республикасының аерым дәүләт вәкаләтләрен бирү турында» Татарстан Республикасы Законына үзгәрешләр кертү хакында» 2009 ел, 22 декабрь, ТРЗ-67 нче Татарстан Республикасы Законы кабул ителде.

Өч яшькә кадәрге балаларны сыйфатлы туклану белән түләүсез тәмин итү өчен балаларның ике категориясе сайлап алынды. Беренче категория - жан башына уртача керемнәре Татарстан Республикасы территориясендә билгеләнгән яшәү минимумы күләменнән артмаган гаиләләрдән өч яшькә кадәрге балалар. Икенче категория – Татарстан Республикасы Министрлар Кабинетының «Өч яшькә кадәрге балаларны табиблар рецептлары буенча балалар туклануы өчен махсус сөт продуктлары һәм катнашмалары белән түләүсез тәмин итү һәм аны оештыру чыгымнарын финанслау тәртибе турында» 2009 ел, 31 декабрь, 933 нче карары белән расланган исемлеккә кертелгән хроник авырулар белән интегүче һәм дөвалау туклануына мохтаж булган балалар.

Югарыда әйтелгән категорияләрдән табиблар рецептлары буенча махсус туклану белән ясалма һәм катнаш туклана торган, Татарстан Республикасы территориясендә даими яшәүче, тору урыны буенча республика сәламәтлек саклау учреждениеләрендә амбулатор исәптә торучы балалар тәмин ителә.

II. Ярдәмче программаның төп максатлары, бурычлары, көтелә торган соңгы төп нәтижеләрне тасвирлау, аны тормышка ашыру вакытлары һәм этаплары

Ярдәмче программаның максаты – өч яшькә кадәрге балаларның тормыш сыйфатын һәм сәламәтлеген яхшырту.

Куелган максатка ирешү өчен өч яшькә кадәрге балаларны табиблар рецептлары буенча туклану өчен махсус сөт продуктлары һәм катнашмалары белән түләүсез тәмин итү бурычын хәл итү күздә тотыла.

Әлеге бурычны тормышка ашыру кысаларында түбәндәге чаралар үтәлешен тәмин итәргә кирәк:

жан башына уртача керемнәре Татарстан Республикасы территориясендә билгеләнгән яшәү минимумы күләменнән артмаган гаиләләрдән ясалма һәм катнаш туклана торган өч яшькә кадәрге балаларны һәм хроник авырулары булган балаларны туклану өчен сөт продуктлары һәм катнашмалары белән түләүсез нигездә тәмин итү;

балалар туклануы житештерү өчен сөт китерүче авыл хужалыгы товар житештерүчеләренә алынып бетмәгән керемнәрен каплау.

Максат, бурычлар һәм чаралар яктылыгында Ярдәмче программаны тормышка ашыру нәтижеләрен бәяләү индикаторлары турындагы мәгълүматлар Ярдәмче программага теркәлгән кушымтада китерелә.

Ярдәмче программаны тормышка ашыру вакыты: 2014 ел.

III. Ярдәмче программаның ресурслар белән тәмин ителешен нигезләү

2014 елда Татарстан Республикасы бюджеты акчасы исәбеннән Ярдәмче программаны финанслауның гомуми күләме 459 283,0 мең сум тәшкил итә.

Өч яшькә кадәрге балаларны түләүсез нигездә табиблар рецептлары буенча туклану өчен махсус сөт продуктлары һәм катнашмалары белән тәмин итүгә финанс чыгымнары нормативлары ел саен Татарстан Республикасы Министрлар Кабинеты карары белән раслана.

IV. Ярдәмче программаны тормышка ашыру механизмы

Ярдәмче программа чараларын тормышка ашыруда Ярдәмче программаның төп үтәүчеләре эшчәнлеген яраштыруны тәмин итүче, чараларны тормышка ашыру барышын һәм Ярдәмче программаны турыдан-туры үтәүчеләр тарафыннан акчаның нәтижелә файдаланылуын тикшерүдә тотуны гамәлгә ашыручы Татарстан Республикасының Сәламәтлек саклау министрлыгы катнаша.

Татарстан Республикасының Сәнәгать һәм сәүдә министрлыгы:

Ярдәмче программаны тормышка ашыру өчен бүлеп бирелә торган финанс чараларын исәпкә алып, максатчан күрсәткечләрне һәм Ярдәмче программа чаралары буенча чыгымнары, Ярдәмче программаны тормышка ашыру механизмын һәм аны үтәүчеләр составын ачыклай;

Татарстан Республикасы бюджетыннан ассигнованиеләргә бюджет гаризаларын төзи һәм аларны билгеләнгән тәртиптә Татарстан Республикасының

Икътисад министрлыгына һәм Татарстан Республикасының Финанс министрлыгына кертә;

квартал саен, хисап кварталыннан соң килүче айның 15 енә кадәр, Татарстан Республикасының Хезмәт, халыкны эш белән тәэмин итү һәм социаль яклау министрлыгына Ярдәмче программаны тормышка ашыру, шулай ук Татарстан Республикасы Министрлар Кабинетының «Татарстан Республикасының дәүләт программалары исемлеген һәм Татарстан Республикасының дәүләт программаларын эшләү, тормышка ашыру һәм нәтижәләлеген бәяләү тәртибен раслау турында» 2012 ел, 31 декабрь, 1199 нчы карары белән расланган Татарстан Республикасының дәүләт программаларын эшләү, тормышка ашыру һәм нәтижәләлеген бәяләү тәртибенә (алга таба – Тәртип) теркәлгән 5 нче кушымтада күрсәтелгән форманы тутырып, финанс чараларыннан файдалануның нәтижәләлеге турында статистика, белешмә һәм аналитик мәгълүмат кертә.

Татарстан Республикасының Хезмәт, халыкны эш белән тәэмин итү һәм социаль яклау министрлыгы квартал саен, хисап кварталыннан соң килүче айның 25 енә кадәр, Тәртиптә теркәлгән 5 нче кушымтада күрсәтелгән форманы тутырып, 2014 – 2020 елларга «Татарстан Республикасы гражданнына социаль ярдәм күрсәтү» дәүләт программасы составындагы Ярдәмче программаны тормышка ашыру һәм финанс чараларыннан файдалануның нәтижәләлеге турында Татарстан Республикасының Икътисад министрлыгына жыелма статистика, белешмә һәм аналитик мәгълүмат кертә.

V. Ярдәмче программаның икътисадый һәм социаль нәтижәләлеген бәяләү

Ярдәмче программаны Татарстан Республикасы Министрлар Кабинетының «Өч яшькә кадәрге балаларны табиблар рецептлары буенча балалар туклануы өчен махсус сөт продуктлары һәм катнашмалары белән түләүсез тәэмин итү һәм аны оештыру чыгымнарын финанслау тәртибе турында» 2009 ел, 31 декабрь, 933 нче карары нигезендә тормышка ашыру түбәндәге өч яшькә кадәрге балаларны табиблар рецептлары буенча балалар туклануы өчен махсус сөт продуктлары һәм катнашмалары белән түләүсез тәэмин итәргә мөмкинлек бирәчәк:

жан башына уртача керемнәре Татарстан Республикасы территориясендә билгеләнгән яшәү минимумы күләменнән артмаган гаиләләрдән;
хроник авырулары булган.

2014 елга «Бәләкәч – Малыш»
ярдәмче программасына кушымта

2014 елга «Бәләкәч – Малыш» ярдәмче программасының максатлары, бурычлары, нәтижеләрен бәяләү индикаторлары
һәм аның чараларын финанслау

Төп чаралар исеме	Үтәүчеләр	Төп чараларны үтәү вакытлары	Соңгы нәтижеләрен бәяләү индикаторлары, үлчәү берәмлеге	Индикаторларның мәгънәсе		Финанслау чыганагын күрсәтеп финанслау мен сум
				2013 ел (база)	2014 ел	2014 ел
Максатның исеме: Өч яшькә кадәр балаларның тормыш сыйфатын һәм сәламәтлеген яхшырту						
Бурычның исеме: Өч яшькә кадәр балаларны табиблар рецептлары буснча туклану өчен махсус сөт продуктлары белән тәэмин итүне оештыру						
Жан башына уртача керемнәре Татарстан Республикасы территориясендә билгеләнгән яшәү минимумы күләменнән артмаган гаиләләрдән ясалма һәм катнаш туклана торган өч яшькә кадәр балаларны һәм хроник авырулары булган балаларны түләүсез нигездә махсус балалар туклануы продуктлары белән тәэмин итү	ТР ССМ	2014	Түләүсез нигездә махсус балалар туклануы продуктлары алган жан башына уртача керемнәре Татарстан Республикасы территориясендә билгеләнгән яшәү минимумы күләменнән артмаган гаиләләрдән өч яшькә кадәр балаларның чагыштырма авырлыгы, %	100,0	100,0	356089,3 БРТ
	ТР ССМ	2014	Түләүсез нигездә табиблар рецептлары буснча махсус балалар туклануы продуктлары белән тәэмин ителгән хроник авырулары булган балаларның чагыштырма авырлыгы, %	100,0	100,0	
Балалар туклануын житештерү өчен сөт китерүче авыл хужалыгы товар житештерүчеләренен алынып бетмәгән керемнәрен каплау	ТР АХАТМ	2014	Балалар туклануын житештерү өчен файдаланыла торган сөткә базар бәясе һәм теркәлгән бәяләр арасындагы аерманы тулы күләмдә каплау, %	100,0	100,0	103193,7 БРТ
Ярдәмче программа буснча барлыгы						459283,0

Файдаланылган кыскартылмалар исемлеге:

ТР ССМ – Татарстан Республикасының Сәламәтлек саклау министрлыгы;

ТР АХАТМ – Татарстан Республикасының Авыл хужалыгы һәм азык-төлек министрлыгы;

ТРБ – Татарстан Республикасы бюджеты.

2014 елга «Опекуннарга һәм тәрбиягә бала алган ата-аналарга дәүләт ярдәме күрсәтү»
ярдәмче программасы

Ярдәмче программа паспорты

Ярдәмче программа-ның исеме	2014 елга опекуннарга һәм тәрбиягә бала алган ата-аналарга дәүләт ярдәме күрсәтү (алга таба – Ярдәмче программа)																
Ярдәмче программа-ның дәүләт заказчысы	Татарстан Республикасының Мәгариф һәм фән министрлыгы																
Ярдәмче программа-ның төп эшләүчеләре	Татарстан Республикасының Мәгариф һәм фән министрлыгы, Татарстан Республикасының Финанс министрлыгы																
Ярдәмче программа-ның максаты	Ятим балаларны һәм ата-ана кайгыртуыннан мәхрүм калган балаларны гаиләгә тәрбиягә урнаштыру өчен уңай шартлар тудыру																
Ярдәмче программа-ның бурычлары	Опекага алынган һәм тәрбиягә алынган балаларны карап торуга түләүләрне, опекуннарга, попечительләргә һәм тәрбиягә бала алган ата-аналарга бүләкләүләрне үз вакытында тәэмин итү																
Ярдәмче программаны тормышка ашыру вакыты	2014 ел																
Еллар һәм чыганаclar буенча бүлеп, Ярдәмче программаны финанслау күләмнәре	<p>Ярдәмче программаны финанслауның гомуми күләме 996 928,4 мең сум тәшкил итә, шул исәптән Татарстан Республикасы бюджеты акчасы исәбеннән – 973 494,8 мең сум, федераль бюджет акчасы исәбеннән – 234 433,6 мең сум.</p> <p style="text-align: right;">(мең сум)</p> <table border="1" style="width: 100%; border-collapse: collapse;"> <thead> <tr> <th rowspan="2">Ел</th> <th rowspan="2">Барлығы</th> <th colspan="2">Шул исәптән</th> </tr> <tr> <th>Татарстан Республикасы бюджет акчасы</th> <th>федераль бюджет акчасы</th> </tr> </thead> <tbody> <tr> <td>2014</td> <td>996 928,4</td> <td>973 494,8</td> <td>23 433,6</td> </tr> <tr> <td>Барлығы</td> <td>996 928,4</td> <td>973 494,8</td> <td>23 433,6</td> </tr> </tbody> </table> <p>Ярдәмче программаны финанслау күләмнәре фараз характерында була һәм, тиешле бюджетлар мөмкинлекләрен исәпкә алып, ел саен тәгаенләнергә тиеш</p>			Ел	Барлығы	Шул исәптән		Татарстан Республикасы бюджет акчасы	федераль бюджет акчасы	2014	996 928,4	973 494,8	23 433,6	Барлығы	996 928,4	973 494,8	23 433,6
Ел	Барлығы	Шул исәптән															
		Татарстан Республикасы бюджет акчасы	федераль бюджет акчасы														
2014	996 928,4	973 494,8	23 433,6														
Барлығы	996 928,4	973 494,8	23 433,6														
Еллар буенча бүлеп, Ярдәмче программа-ның максатларын һәм бурычларын тормышка	<p>2014 елда Ярдәмче программаны тормышка ашыру түбәндәгеләргә мөмкинлек бирәчәк:</p> <p style="padding-left: 20px;">түбәндәгеләрне тулы күләмдә бирүне тәэмин итәргә: ата-ана кайгыртуыннан мәхрүм калган балаларны</p>																

ашырудан көтелә торган соңгы нәтижәләр (нәтижәләрне бәяләү индикаторлары)	гаиләләргә урнаштыруның барлык формаларында бер тапкыр бирелә торган пособиене; тәрбиягә бала алган гаиләгә опекага алынган балаларны карап торуга бүләкләүне; тәрбиягә бала алган гаиләгә опекага алынган балаларны карап торуга түләүләрне; опекага алган гаиләләргә опекага алынган балаларны карап торуга түләүләрне; муниципаль берәмлекләр башкарма комитетларының опека һәм попечительлек органнарында оештыру техникасы паркын янартуны 100 процентка кадәр тәэмин итәргә; гражданныр гаиләләрендә тәрбияләнүче ятим балалар һәм ата-ана кайгыртуыннан мәхрүм калган балалар өлешен 98,8 процентка кадәр арттырырга.
---	---

I. Ярдәмче программаны тормышка ашыру өлкәсе тасвирламасы.
Ярдәмче программа хәл итәргә йөз тоткан проблемалар

Бала өчен гаилә аның тулы кыйммәтле үсешенә нигез салучы фактор булып тора. Баланың гаиләдә тәрбияләнүгә хокукын тормышка ашыру максатларында республикада максатчан юнәлешле эш алып барыла, шул исәптән:

ятим балалар өчен дәүләт учреждениеләре челтәрен реформалаштыру гамәлгә ашырыла;

балаларның әлеге категорияләрен урнаштыруның гаилә формалары алга китә; социаль гарантияләр бирү сыйфатын яхшыртуга юнәлдерелгән чаралар күрелә.

Бүген республикада опека һәм попечительлек органнарында ата-ана кайгыртуыннан мәхрүм калган 12 121 бала исәптә тора, шуларның 90,8 проценты республика гражданныр гаиләләрендә яши.

	2009 ел. 1 гыйнвар	2010 ел. 1 гыйнвар	2011 ел. 1 гыйнвар	2012 ел. 1 гыйнвар	2013 ел. 1 гыйнвар
Гаиләләрдә тәрбияләнүче ятим балалар һәм ата-ана кайгыртуыннан мәхрүм калган балалар саны, шул исәптән:	10 431	10 828	10 999	11 102	11 005
уллыкта (кызыкта)	2 761	2 805	2 857	2 892	2 897
опекада (попечительлектә)	5 810	5 894	5 884	5 792	5 577
тәрбиягә бала алган гаиләләрдә	1 860	2 071	2 183	2 314	2 411
түләүсез опека (суворовчылар)	-	58	75	104	120

Республикада соңгы биш ел эчендә кайбер унай тенденцияләр билгеләнде: ел эчендә ачыклана торган ятим балалар саны 30 процентка кимеде (2006 елда – 1 850, 2012 елда – 1 088 бала); ятим балалар өчен дәүләт учреждениеләре саны 36 проценттан күбрәккә (2006 елда – 22, 2011 елда – 14) һәм әлеге учреждениеләрдә

булган балалар саны 54 проценттан да күбрөккө (2006 елда – 1 375 бала, 2011 елда – 636 бала, 2012 елда – 594 бала), ә 2012 ел хәленә карата 56 проценттан күбрөккә кимеде.

Нормаль тормыш шартлары булдыруга мохтаж балалар саны кимеде (2007 елда ятим балалар һәм ата-ана кайгыртуыннан мөхрүм калган балалар турында мәгълүматлар банкында - 1 821 бала, 2011 елда – 1 218 бала, 2012 елда 1 116 бала исәптә торган).

Күпчелек очракта ятим балаларны гаиләгә уңышлы урнаштыруга аларга булышлык күрсәтүнең өстәмә чараларын гамәлгә ашыру ярдәм итә.

2013 елның 1 гыйнварына опекага (попечительлеккә), тәрбиягә бала алучы гаиләгә бирелгән ятим балаларга һәм ата-ана кайгыртуыннан мөхрүм калган балаларга айлык акчалата түләү күләме мәктәпкәчә балалар өчен 6 454 сум һәм мәктәп балалары өчен 7 444 сум тәшкил итә. Түләү күләме ел саен индексацияләнә.

II. Ярдәмче программаның максаты һәм бурычлары, көтелә торган соңгы нәтижәләре тасвирнамәсе, аны тормышка ашыру вакытлары һәм этаплары

Ярдәмче программаның максаты булып ятим балаларны һәм ата-ана кайгыртуыннан мөхрүм калган балаларны гаиләгә тәрбиягә урнаштыру өчен уңай шартлар тудыру тора.

Куелган максатка ирешү өчен опекага алынган һәм тәрбиягә алынган балаларны карап торуга түләүләрне, опекуннарга, попечительләргә һәм тәрбиягә бала алган ата-аналарга бүләкләүләрне үз вакытында тәмин итү бурычын хәл итү карала.

Опекага алынган һәм тәрбиягә алынган балаларны карап торуга түләүләр, опекуннарга, попечительләргә һәм тәрбиягә бала алган ата-аналарга бүләкләүләрне үз вакытында тәмин итү бурычын тормышка ашыру кысаларында түбәндәге чараларның үтәлешен тәмин итәргә кирәк:

ата-ана кайгыртуыннан мөхрүм калган балаларны гаиләгә урнаштыруның барлык төр формаларында бер тапкыр бирелә торган пособиене түләүне;

тәрбиягә бала алган гаиләгә опекага алынган балаларны карап торуга түләүне (тәрбиягә бала алган атаны яки ананы бүләкләүне);

тәрбиягә бала алган гаиләгә опекага алынган балаларны карап торуга түләүне; опекага алган гаиләләргә опекага алынган балаларны карап торуга түләүне;

социаль сәясәт өлкәсендә дәүләт хезмәтләре күрсәтүне мәгълүматлаштыруны; опека һәм попечительлек эшчәнлеген оештыру һәм гамәлгә ашыру буенча

дәүләт вәкаләтен башкаруны.

Максат, бурычлар һәм чаралар яктылыгында Ярдәмче программаны тормышка ашыру нәтижәләрен бәяләү индикаторлары турындагы мәгълүматлар Ярдәмче программага теркәлгән кушымтада китерелә.

Ярдәмче программаны тормышка ашыру вакыты: 2014 ел.

III. Ярдәмче программаның ресурслар белән тәмин ителешен нигезләү

Ярдәмче программаны финанслауның гомуми күләме 996 928,4 мең сум

тәшкил итә, шул исәптән Татарстан Республикасы бюджеты акчасы исәбеннән – 973 494,8 мең сум, федераль бюджет акчасы исәбеннән – 234 433,6 мең сум.

(мең сум)

Ел	Барлығы	Шул исәптән	
		Татарстан Республикасы бюджеты акчасы	федераль бюджет акчасы
2014	996 928,4	973 494,8	23 433,6
Барлығы	996 928,4	973 494,8	23 433,6

Ярдәмче программаны финанслау күләмнәре фараз характерында була һәм, тиешле бюджетлар мөмкинлекләрен исәпкә алып, ел саен тәгаенләнергә тиеш.

IV. Ярдәмче программаны тормышка ашыру механизмы

Ярдәмче программаның дәүләт заказчысы булып Татарстан Республикасының Мәгариф һәм фән министрлыгы тора. Ярдәмче программа чараларын тормышка ашыруда Татарстан Республикасы муниципаль районнары (шәһәр округлары) башкарма комитетларының опека һәм попечительлек органнары катнаша.

Татарстан Республикасының Мәгариф һәм фән министрлыгы тулаем Ярдәмче программаны тормышка ашыру өчен җавап бирә, шул исәптән:

опека һәм попечительлек органнары эшчәнлеген яраштыра;

Ярдәмче программа чараларын эзерләү һәм гамәлгә ашыру, Татарстан Республикасы бюджеты акчасын максатчан һәм нәтижәле файдалану буенча килешенгән гамәлләрне тәэмин итә;

чирагтагы финанс елына Ярдәмче программаны финанслау өчен Татарстан Республикасы бюджетыннан ассигнованиеләрнен жыелма бюджет гаризасын эшли һәм билгеләнгән тәртиптә кертә;

Ярдәмче программа чараларын үтәү барышын тикшерүдә тоту максатларында оператив һәм статистика хисаплылыгын алып баруны оештыра.

квартал саен, хисап кварталыннан соң килүче айның 15 енә кадәр, Татарстан Республикасының Хезмәт, халыкны эш белән тәэмин итү һәм социаль яклау министрлыгына Ярдәмче программаны тормышка ашыру, шулай ук Татарстан Республикасы Министрлар Кабинетының «Татарстан Республикасының дәүләт программалары исемлеген һәм Татарстан Республикасының дәүләт программаларын эшләү, тормышка ашыру һәм нәтижәлелеген бәяләү тәртибен раслау турында» 2012 ел, 31 декабрь, 1199 нчы карары белән расланган Татарстан Республикасының дәүләт программаларын эшләү, тормышка ашыру һәм нәтижәлелеген бәяләү тәртибенә (алга таба – Тәртип) теркәлгән 5 нче кушымтада күрсәтелгән форманы тутырып, финанс чараларыннан файдалануның нәтижәлелеге турында статистика, белешмә һәм аналитик мәгълүмат кертә.

Татарстан Республикасының Хезмәт, халыкны эш белән тәэмин итү һәм социаль яклау министрлыгы квартал саен, хисап кварталыннан соң килүче айның 25 енә кадәр, Тәртиптә теркәлгән 5 нче кушымтада күрсәтелгән форманы тутырып, 2014 – 2020 елларга «Татарстан Республикасы гражданнына социаль ярдәм

күрсәтү» дәүләт программасы составындагы Ярдәмче программаны тормышка ашыру һәм финанс чараларыннан файдалануның нәтижәлелеге турында Татарстан Республикасының Икътисад министрлыгына жыелма статистика, белешмә һәм аналитик мәгълүмат кертә.

V. Ярдәмче программаның икътисадый һәм социаль нәтижәлелеген бәяләү

Ярдәмче программаның социаль-икътисадый нәтижәлелеге түбәндәге күрсәткечләр белән бәяләнә:

опекага (попечительлеккә), тәрбиягә бала алучы гаиләгә бирелгән ата-ана кайгыртуыннан мөхрүм калган балалар иминлеген арттыру;

ятим балаларны һәм ата-ана кайгыртуыннан мөхрүм калган балаларны гражданнар гаиләләренә гарантияле урнаштыру;

әлеге категориягә керә торган балаларны бала хокуклары сакланган һәм аларга карата кырыс мөнәсәбәт күрсәтүнең бернинди формаларына да юл куймаган шартларда имин һәм уңайлы гаилә мөхите белән тәмин итү;

алдан ачыклауга нигезлэнгән гаилә уңышсызлыгын профилактикалауны, авыр тормыш хәлендә калган гаиләгә ярдәм күрсәтүне, баланы үз гаиләсендә тәрбияләү өстенлеген тәмин итү;

Бала хокукларының халыкара стандартларына һәм Европа Советы министрлар комитетының балалар хокуклары һәм балаларга һәм гаиләләргә дустанә социаль хезмәтләр күрсәтү турындагы тәкъдимнәренә нигезлэнгән балалы гаиләләр өчен социаль хезмәтләр күрсәтүнең һәркем файдалана алырлык булу дәрәжәсен һәм сыйфатын күтәрү.

2014 елга «Опекуннарга һәм тәрбиягә бала алган ата-аналарга дәүләт ярдәме күрсәтү» ярдәмче программасына кушымта

2014 елга «Опекуннарга һәм тәрбиягә бала алган ата-аналарга дәүләт ярдәме күрсәтү» ярдәмче программасының максатлары, бурычлары, нәтижәләрен бәяләү индикаторлары һәм аның чараларын финанслау

Чаралар исеме	Үтәүчеләр	Чараларны башкару вакытлары	Соңгы нәтижәләрен бәяләү индикаторлары, үлчәү берәмлеге	Индикаторлар мәгънәсе		Финанслау чыганагын күрсәтеп финанслау, мең сум
				2013 ел (база)	2014 ел	2014 ел
1	2	3	4	5	6	7
Максатның исеме: Ятим балаларны һәм ата-ана кайгыртуыннан мәхрүм калган балаларны гаиләгә тәрбиягә урнаштыру өчен уңай шартлар тудыру						
Бурычның исеме: Опекага алынган һәм тәрбиягә алынган балаларны карап торуга түләүләрен, опекуннарга, попечительләргә һәм тәрбиягә бала алган ата-аналарга бүләкләүләрен үз вакытында түләүне тәмин итү						
Ата-ана кайгыртуыннан мәхрүм булган балаларны гаиләгә урнаштыруның барлык төр формаларында бер тапкыр бирелә торган пособиене түләү	ТР МһФМ	2014	Ата-ана кайгыртуыннан мәхрүм калган балаларның гаиләләргә урнаштыруның барлык формаларында бер тапкыр бирелә торган пособиене тулы күләмдә бирү, %	100	100	23 433,6 РФБ
Тәрбиягә бала алган гаиләгә опекага алынган балаларны карап торуга түләү (тәрбиягә бала алган атаны яки ананы бүләкләү)	ТР МһФМ	2014	Тәрбиягә бала алган гаиләгә опекага алынган балаларны карап торуга бүләкләүне тулы күләмдә бирү, %	100	100	145 780,4 ТРБ

1	2	3	4	5	6	7
Тәрбиягә бала алган гаиләгә опекага алынган балаларны карап торуга түләүләр	ТР МһФМ	2014	Тәрбиягә бала алган гаиләгә опекага алынган балаларны карап торуга түләүләрне тулы күләмдә бирү, %	100	100	228 270,0 ТРБ
Опекага алган гаиләләргә опекага алынган балаларны карап торуга түләүләр	ТР МһФМ	2014	Опекага алган гаиләләргә опекага алынган балаларны карап торуга түләүләрне тулы күләмдә бирү	100	100	549 096,0 ТРБ
Ата-ана кайгыртуыннан мәхрүм калган балаларны үз гаиләләренә тәрбиягә алырга теләгән затларны эзрләү	ТР МһФМ	2014	Ата-ана кайгыртуыннан мәхрүм калган баланы үз гаиләсенә тәрбиягә алырга теләге булган затларны, таныклык биреп, 80 сәгатьлек программа буенча вәкаләтле оешмаларда өйрәтү, %	100	100	5 880,0 ТРБ
Опека һәм попечительлек эшчән-леген оештыру һәм гамәлгә ашыру буенча дәүләт вәкаләтләрэн башкару	ТР ФМ ТР МһФМ	2014	Гражданнар гаиләләрендә тәрбияләнүче ятим балалар һәм ата-ана кайгыртуыннан мәхрүм калган балалар өлеше, %	98,7	98,7	44 468,4 ТРБ
Ярдәмче программа буенча барлыгы, шул исәптән:						996 928,4
Татарстан Республикасы бюджеты						973 494,8
федераль бюджет						23 433,6

Файдаланылган кыскартылмалар исемлеге:

ТР МһФМ – Татарстан Республикасының Мәгариф һәм фән министрлыгы;

ТР ФМ – Татарстан Республикасының Финанс министрлыгы;

РФБ – федераль бюджет;

ТРБ – Татарстан Республикасы бюджеты.