



ПРИКАЗ

БОЕРЫК

22.10.2013

. Казань

№ 571/2-осн

Азнакай урманчылыгының
Урман регламентын раслау турында

Россия Федерациясе Урман кодексының 83 статьясындагы 2 өлеше, “Татарстан Республикасында урманнардан файдалану турында” 2008 елның 22 маендагы 22-ТРЗ номерлы Татарстан Республикасы Законының 3 статьясындагы 1 пункты нигезендә к а р а р б и р э м:

1. Азнакай урманчылыгының Урман регламентын расларга.
2. Мәгълүмат технологияләрен үстерү секторы мөдире (М.В. Киселев) әлеге боерыкны теркәүне һәм бастырып чыгаруны техник яктан алып баруны гамәлгә ашырырга тиеш.
3. Юридик бүлек башлыгы (М.В. Зайцева) әлеге боерыкны дәүләт теркәвенә кую өчен һәм Татарстан Республикасы Юстиция министрлыгының хокукый мәгълүмат рәсми сайтында (PRAVO. TATARSTAN.RU) рәсми бастырып чыгару өчен Татарстан Республикасы Юстиция министрлыгына жибәрергә тиеш.
4. Финанс, бухгалтер исәпкә алуы һәм контроле бүлеге башлыгы (А.К. Ганиева) әлеге боерыкны татар теленә тәржемә итүгә бәйле чыгымнарны финанслауны тәмин итәргә тиеш.
5. Әлеге Боерыкның үтәлешен тикшереп торуны үземдә калдырам.

Министр вазый фаларын
башкаручы

Х.Г. Мусин



Татарстан Республикасы

Татарстан Республикасы Урман хужалыгы министрлыгы

УРМАН ХУЖАЛЫГЫ РЕГЛАМЕНТЫ

Азнакай урманчылыгы

Казан, 2013 ел

ЭЧТӨЛӨК

Кереш	4
Россия Федерациясе закон актлары.....	5
Информационная база для составления лесохозяйственного регламента.....	14
1 БҮЛӨК. ГОМУМИ БЕЛЕШМӨЛӨР	16
1.1. Урманчылыкка кыскача характеристика.....	16
1.2. Урманнардан рөхсәтле файдалану төрләре.....	34
2 БҮЛӨК. УРМАННАРДАН РӨХСӨТЛЕ ФАЙДАЛАНУ НОРМАТИВЛАРЫ, ПАРАМЕТРЛАРЫ ҺӘМ СРОКЛАРЫ, УРМАННАРНЫ САКЛАУ, ЯКЛАУ ҺӘМ АЛАРНЫ ТОРГЫЗУ НОРМАТИВЛАРЫ	40
2.1. Агач материалы эзерлэгәндә урманнардан рөхсәтле файдалану нормативлары (исәпләнгән урман бүлемтеге), параметрлары һәм сроклары.....	40
2.2. Чәер эзерләү өчен урманнардан файдалану нормативлары, параметрлары һәм сроклары.....	75
2.3. Агач булмаган урман ресурслары эзерләү һәм жыю өчен урманнардан файдалану нормативлары, параметрлары һәм сроклары	79
2.4. Азык-төлек урман ресурсларын эзерләү һәм дару үләннәре жыю өчен урманнардан файдалану нормативлары, параметрлары һәм сроклары	93
2.5. Аучылык хужалыгы өлкәсендә эшчәнлек төрләрен гамәлгә ашыру өчен урманнардан файдалану нормативлары, параметрлары һәм сроклары.....	101
2.6. Авыл хужалыгы алып бару өчен урманнардан файдалану нормативлары, параметрлары һәм сроклары	103
2.7. Фәнни-тикшеренү һәм белем бирү эшчәнлеген башкару өчен урманнардан файдалану нормативлары, параметрлары һәм сроклары	110
2.8. Фәнни-тикшеренү һәм белем бирү эшчәнлеген башкару өчен урманнардан файдаланган.....	112
2.9. Урман плантацияләре булдыру һәм аларны эксплуатацияләү өчен урманнардан рөхсәтле файдалану нормативлары, параметрлары һәм сроклары	127
2.10. Урман жимешләрен, жиләкләр, декоратив үсемлекләр һәм дару үләннәре үстерү өчен урманнардан файдалану нормативлары, параметрлары һәм сроклары	128
2.11. Нормативы, параметры и сроки использования лесов для выращивания посадочного материала лесных растений (саженцев, сеянцев).....	129

2.12. Нормативы, параметры и сроки использования лесов для выполнения работ по геологическому изучению недр, для разработки месторождений полезных ископаемых	131
2.13. Сусаглагычлар һәм башка ясалма су объектлары, шулай ук гидротехник корымалар һәм махсулаштырылган портлар төзү һәм эксплуатацияләү өчен урманнардан файдалану нормативлары, параметрлары һәм сроклары	134
2.14. Линия объектларын төзү һәм эксплуатацияләү өчен урманнардан файдалану нормативлары, параметрлары һәм сроклары	137
2.15. Нормативы, параметры и сроки использования лесов для переработки древесины и иных лесных ресурсов.....	144
2.16. Нормативы, параметры и сроки использования лесов для религиозной деятельности	145
2.17. Требования к охране, защите и воспроизводству лесов.....	146
2.18. Особенности требований к использованию лесов по лесорастительным зонам и лесным районам.....	221
3 БҮЛЕК. ОГРАНИЧЕНИЯ ИСПОЛЬЗОВАНИЯ ЛЕСОВ	222
3.1. Ограничения по видам целевого назначения лесов.....	222
3.2. Ограничения по видам особо защитных участков лесов.....	224
3.3. Ограничения по видам использования лесов.....	228

КЕРЕШ

Өлеге урман хужалыгы регламенты Азнакай урманчылыгында урманнардан файдалану, аларны саклау, яклау һәм торгызуны гамәлгә ашыру өчен нигез булып тора.

Урман хужалыгы регламенты 04.12.2006 № 200-ФЗ Россия Федерациясе Урман кодексының (алга таба – РФ УК) 87 статьясындагы 7 өлеше нигезендә, “Урман хужалыгы регламентлары составын, аларны эшләү тәртибен, аларның гамәлдә булу срокларын һәм аларга үзгәрешләр кертү тәртибен раслау турында” Россия Федерациясе Урман хужалыгы министрлыгының 04.04.2012 № 126 боерыгы белән расланган программа буенча эзерләнде.

Урман хужалыгы регламентына урманнарны территориягә, шулай ук урманчылыкның урман үсү шартларына карата урманнарны комплекслы үзләштерү нормативлары һәм параметрлары жыйнагасы керә һәм ул урман кишәрлекләренең хокукый режимын билгели.

Урман хужалыгы регламенты урманчылык чикләрендә урманнардан файдаланучы, аларны саклаучы, яклаучы һәм торгызучы гражданныр һәм юридик затлар тарафыннан үтәү өчен мәжбүри (РФ УК 87ст. 6 өлеш).

Урман хужалыгы регламентында урманчылык чикләрендә урнашкан урманнарга карата РФ УК 87 статьясындагы 5 өлеше нигезендә түбәндәгеләр билгеләнә:

- РФ УК 25 статьясы нигезендә билгеләнә торган урманнардан рөхсәтле файдалану төрләре;

- кисүләрнең яше, исәпләнгән урман бүлемтеге, урманнардан файдалану сроклары һәм алардан рөхсәтле файдалану параметрлары;

- РФ УК 27 статьясы нигезендә урманнардан файдалануны чикләү;

- урманнарны саклауга, яклауга, торгызуга карата таләпләр.

Урманнардан файдалануның еллык мөмкин күләмнәре урман хужалыгы регламентының гамәлдә булу чорына билгеләнә һәм түбәндәгеләрне тәмин итәргә тиеш:

- урманнарның мохит барлыкка китерүче, су саклаучы, яклаучы, санитария-гигиена һәм кеше сәламәтлеге мәнфәгатьләрендә башка файдалы сыйфатларын саклап калу һәм көчәйтү;

- жәмгыятьнең урманнарга һәм урман ресурсларына булган ихтияжларын канәгатьләндерү өчен урманнардан күпкырлы максатларда, нәтижәле, өзлексез, аларны бетәштермичә файдалану;

- урманнарның токым составын һәм сыйфатын торгызу, яхшырту, аларның продуктлылыгын арттыру, саклау һәм яклау;

- урман фондыннан нәтижәле файдалану;

- бердәм техник сәясәт нигезендә урман хужалыгын алып бару нәтижәлелеген арттыру, фән, техника казанышларын һәм алдыңгы тәҗрибәне файдалану;

- биологик күптөрлелекне, тарихи-мәдәни мирас һәм табигать мирасы объектларын саклап калу.

Алга таба урман хужалыгы регламенты эзерләү өчен нигез булган закон чыгару, норматив хокукый актлар, норматив-техник, методик документлар китерелә:

Россия Федерациясе закон актлары

Россия Федерациясе Урман кодексы, 2006 елның 4 декабре № 200-ФЗ.

Россия Федерациясе Су кодексы, 2006 елның 3 июне № 74-ФЗ.

Россия Федерациясе Жир кодексы, 2001 елның 25 октябре № 136-ФЗ.

Россия Федерациясе Граждан кодексы, 1994 елның 30 ноябре № 51-ФЗ.

“Жир асты байлыклары турында” Россия Федерациясе Законы, 1992 елның 21 февралә № 2395-1.

“Янғын куркынычсызлыгы турында” Федераль закон, 1994 елның 21 декабре № 69-ФЗ.

“Махсус сакланылучы табигать территорияләре турында” Федераль закон 1995 елның 14 марты № 33-ФЗ.

“Хайваннар дөньясы турында” Федераль закон, 1995 елның 24 апреле № 52-ФЗ.

“Геодезия һәм картография турында” Федераль закон, 1995 елның 26 декабре № 209-ФЗ.

“Пестицидлар һәм агрохимикатлар белән имин эш итү турында” Федераль закон, 1997 елның 19 июле № 109-ФЗ.

“Вөждан иреге һәм дини берләшмәләр турында” Федераль закон, 1997 елның 26 сентябре № 125-ФЗ.

“Күчемсез мөлкәтнең дәүләт кадастры турында” Федераль закон, 2007 елның 24 июля № 221-ФЗ.

“Россия Федерациясендә газ белән тәмин итү турында” Федераль закон, 1999 елның 31 марты № 69-ФЗ.

“Жир эшләрен алып бару турында” Федераль закон, 2001 елның 18 июне № 78-ФЗ.

“Әйләнә-тирә мохтне саклау турында” Федераль закон, 2002 елның 10 гыйнвары № 7-ФЗ.

“Электр энергетикасы турында” Федераль закон, 2003 елның 26 марты № 35-ФЗ.

“Элемтә турында” Федераль закон, 2003 елның 7 июле № 126-ФЗ.

“Россия Федерациясе Урман кодексын гамәлгә кертү турында” Федераль закон, 2006 елның 4 декабре № 201-ФЗ.

“Орлыкчылык турында” Федераль закон, 1997 елның 17 декабре № 149-ФЗ.

“Аучылык һәм аучылык ресурсларын саклау һәм Россия Федерациясенә аерым закон актларына үзгәрешләр кертү турында” Федераль закон, 2009 елның 24 июле № 209-ФЗ.

**Россия Федерациясе Урман кодексы белән каралган хокук мөнәсәбәтләре
һәм аларны жайга салучы норматив хокукый актлар
(2013 елның 1 гыйнварына)**

РФ Урман кодексы статьясы	РФ Урман кодексы белән каралган	Норматив актлар
1	2	3
Россия Федерациясе Хөкүмәте актлары		
59 ст.	Сирәк һәм югалу куркынычы булган урман үсемлекләрен саклау	“Россия Федерациясе кызыл китабы турында” 19.02.1996 г. №158 Россия Федерациясе Хөкүмәте карары
91 ст. 7 өлеш	Дәүләт урман реестрыннан өзөмтәләр биргән өчен түләү күләме һәм аны алу тәртибе	“Дәүләт урман реестрыннан өзөмтәләр бирү өчен түләү күләме һәм аны алу тәртибе турында” 03.03.2007 г. №138 Россия Федерациясе Хөкүмәте карары
100 ст. 2 өлеш, 81 ст. 38 п.	Урман законнарын бозу аркасында урманнарغا китерелгән зарар күләмен исәпләү таксалары һәм методикалары	“Урман законнарын бозу аркасында урманнарغا китерелгән зарар күләмен исәпләү турында” 08.05.2007 №273 РФ Хөкүмәте карары
96 ст. 6 өлеш; 81ст. 36 п.	Урман контроле һәм күзәтчелеген гамәлгә ашыру тәртибе	“Урман контроле һәм күзәтчелеген гамәлгә ашыру турындагы нигезләмәне раслау хакында (урманнарны саклау)” 22.06.2007 № 394 Россия Федерациясе Хөкүмәте карары
50 ст. 3 өлеш	Зат, затлар төркеме тарафыннан эзерләнергә тиешле агач материалының максималь күләмен билгеләү	“Зат, затлар төркеме тарафыннан эзерләнергә тиешле агач материалының максималь күләмен билгеләү турында” Россия Федерациясе Хөкүмәтенен 22.06.2007 № 395 карары
73 ст. 4 өлеш; 81 ст. 27 п.	Федераль милектәге урман кишәрлеген арендау өчен урман ресурсларының бер берәмлеге өчен түләү ставкалары һәм урман кишәрлеге мәйданының бер берәмлеге өчен түләү ставкалары	“Федераль милектәге урман ресурсларының бер берәмлеге өчен түләү ставкалары һәм урман кишәрлеге мәйданының бер берәмлеге өчен түләү ставкалары турында” 22.05. 2007 № 310 Россия Федерациясе Хөкүмәте карары
44 ст.	Су объектын файдалануга тапшыру турында карар эзерләү һәм кабул итү тәртибе	“Су объектын файдалануга тапшыру турында карар эзерләү һәм кабул итү тәртибе хакында” 30.12.2006 № 844 Россия Федерациясе Хөкүмәте карары

РФ Урман кодексы статьясы	РФ Урман кодексы белән каралган	Норматив актлар
1	2	3
45 ст.	Линия объектларын төзү, реконструкцияләү, эксплуатацияләү өчен урманнардан файдалану	“Линия объектларын төзү, реконструкцияләү, эксплуатацияләү өчен урманнардан файдалану кагыйдәләрен раслау турында” 10.06.2011 № 223 боерык
76 ст. 3 өлеш; 81 ст. 30 п.	Федераль милектәге жирләрдә эзерләнгән торган агач материалы күләменен бер берәмлеге өчен түләү ставкалары (урман үсентеләрен сату-алу шартнамәсе өчен)	“Федераль милектәге жирләрдә урнашкан урман ресурслары күләменен бер берәмлеге өчен түләү ставкалары һәм урман кишәрлеге мәйданының бер берәмлеге өчен түләү ставкалары турында” 22.05.2007 № 310 Россия Федерациясе Хөкүмәте карары
55 ст. 3 өлеш; 81 ст. 17 п.	Урманнарда санитар иминлек кагыйдәләре (шул исәптән урман үсентеләрен кисү тәртибе, 16 ст. 3 өлеш)	“Урманнарда санитар иминлек кагыйдәләрен раслау турында” 29.06.2007 № 414 Россия Федерациясе Хөкүмәте карары
53 ст. 4 өлеш; 81 ст. 16 п.	Урманнарда янғын куркынычсызлыгы кагыйдәләре (шул исәптән урман үсентеләрен кисү тәртибе, 16 ст. 3 өлеш)	“Урманнарда янғын куркынычсызлыгы кагыйдәләрен раслау турында” 30.06.2007 № 417 Россия Федерациясе Хөкүмәте карары; “Урманнарда дөүләт янғын күзәтчеләге турындагы нигезләмәне раслау хакында” 03.08.2010 № 595 Россия Федерациясе Хөкүмәте карары; “Урманнарны янғынга каршы кору чаралары турында” 16.04.2011 № 281 Россия Федерациясе Хөкүмәте карары; “Урман янғыннары аркасында килеп чыккан гадәттән тыш хәлләрне юк итү өчен янғыннан саклану бүлекчәләренен көчләрен һәм чараларын жәлеп итү кагыйдәләрен раслау турында” 05.05.2011 № 344 Россия Федерациясе Хөкүмәте карары; “Урман янғыннары аркасында килеп чыккан гадәттән тыш хәлләр турында” 17.05.2011 № 376 Россия Федерациясе Хөкүмәте карары; “Урман янғыннарын сүндерү планын

РФ Урман кодексы статьясы	РФ Урман кодексы белән каралган	Норматив актлар
1	2	3
		Һәм аның рәвешен эзерләү һәм раслау кагыйдәләрен раслау турында” 17.05.2011 № 377 Россия Федерациясе Хөкүмәте карары; “Урманнарда һәм урман янғыннарда янғын куркынычсызлыгы турындагы белешмәләрен дәрәжәләгән тикшереп торучу кагыйдәләрен раслау хакында” 18.08.2011 № 687 Россия Федерациясе Хөкүмәте карары
22 ст. 3 өлеш	Урманнарны үзләштерү өлкәсендә өстенлекле инвестицион проектлар исемлеген эзерләү һәм раслау тәртибе	“Урманнарны үзләштерү өлкәсендә өстенлекле инвестицион проектлар турында” 30.06. 2007 № 419 Россия Федерациясе Хөкүмәте карары
6 ст.	Урманнар урнашкан жирләр категорияләре	“Урман фонды жирләрен бүтән төрле (башка) категорияләргә күчерү турындагы документациянең составы һәм аны эзерләү тәртибе хакында” 28.01.2006 № 48 Россия Федерациясе Хөкүмәте карары
105 ст. 7 өлеш	Функциональ зоналарны, урман-парк зоналарын, яшел зоналарны билгеләү	“Урман фонды жирләрен бүтән төрле (башка) категорияләргә күчерү турындагы документациянең составы һәм аны эзерләү тәртибе хакында” 28.01.2006 № 48 Россия Федерациясе Хөкүмәте карары
13 ст.	Урман инфраструктурасы	“Яклаучы урманнар, эксплуатацион урманнар һәм резерв урманнар өчен урман инфраструктурасы объектлары исемлеген раслау хакында” Россия Федерациясе Хөкүмәтенең 17.06.2012 №1283-р күрсәтмәсе
Россия Федерациясе Табигать ресурслары министрлыгы актлары (РФ ТРМ)		
62 ст. 3 өлеш; 81 ст. 21 п.	Урманнарны торгызу кагыйдәләре	“Урманнарны торгызу кагыйдәләрен раслау турында” 16.07.2007 № 183 боерык
64 ст. 3 өлеш; 81 ст. 23 п.	Урманнарны карау кагыйдәләре (шул исәптән	Урманнарны карау кагыйдәләрен раслау турында” 16.07.2007 г. № 185 боерык

РФ Урман кодексы статьясы	РФ Урман кодексы белән каралган	Норматив актлар
1	2	3
	урман үсентеләрен кисү тәртибе, 16 ст. 3 өлеш)	
103 ст. 6 өлеш; 81 ст. 40 п.	Махсус сакланылучы табигать территорияләрендә урнашкан урманнардан файдалану, аларны саклау, яклау, торгызу үзенчәлекләре	“Махсус сакланылучы табигать территорияләрендә урнашкан урманнардан файдалану, аларны саклау, яклау, торгызу үзенчәлекләрен раслау турында” 16.07.2007 г. № 181 боерык
Федераль урман хужалыгы агентлыгы боерыклары һәм хатлары (Россия Федерациясе Урман хужалыгы министрлыгы)		
88 ст. 2 өлеш	Урманнарны үзләштерү проекты составы һәм аны эзерләү тәртибе	“Урманнарны үзләштерү проекты составы һәм аны эзерләү тәртибен раслау турында” 29.02.2012 № 69 боерык
104 ст. 2 өлеш 107 ст. 4 өлеш	Су саклау зоналарында урнашкан урманнардан, табигать һәм башка объектларны яклау функциясен үтәүче урманнардан, кыйммәте булган урманнардан, шулай ук урманнарның махсус якланылучы кишәрлекләрендә урнашкан урманнардан файдалану, аларны саклау, яклау, торгызу үзенчәлекләре	“Су саклау зоналарында урнашкан урманнардан, табигать һәм башка объектларны яклау функциясен үтәүче урманнардан, кыйммәте булган урманнардан, шулай ук урманнарның махсус якланылучы кишәрлекләрендә урнашкан урманнардан файдалану, аларны саклау, яклау, торгызу үзенчәлекләрен раслау турында” 14.12.2010 № 485 боерык
15 ст. 3 өлеш	Урман үсү зоналары һәм урман районнары	“Россия Федерациясенен урман үсү зоналары исемлеген һәм Россия Федерациясенен урман районнары исемлеген раслау турында” 09.03.2011 № 61 боерык
86 ст. 5 өлеш	РФ субъектының урман планы составы һәм планы эзерләү тәртибе	“РФ субъектының урман планының бердәм рәвешен, составын һәм аны эзерләү тәртибен раслау турында” 5.10.2011 №423 боерык
87 ст. 7 өлеш;	Урман хужалыгы регламетлары составы,	“Урман хужалыгы регламетлары составын, аларны эзерләү тәртибен,

РФ Урман кодексы статьясы	РФ Урман кодексы белән каралган	Норматив актлар
1	2	3
81 ст. 34 п.	аларны эзерләү тәртибе, аларның гамәлдә булу сроклары һәм аларга үзгәрешләр кертү тәртибе	аларның гамәлдә булу срокларын һәм аларга үзгәрешләр кертү тәртибен раслау турында” 04.04.2012 № 126 боерык
81 ст.	Урманнарны якланылыш категорияләренә кертү	“Урманнарны кыйммәте булганнарга, эксплуатацион урманнарга, резерв урманнарга кертү буенча вакытлы күрсәтмәләренә раслау турында” 26.08.2008 № 237 боерык
15 ст. 4 өлеш	Кисүләрнең яше	“Кисүләрнең яшен билгеләү турында” 19.02.2008 № 37 боерык
29 ст. 5 өлеш; 81 ст. 1 п.	Исәпләнгән урман бүлемтеген исәпләү тәртибе	“Исәпләнгән урман бүлемтеген исәпләү тәртибен раслау турында” 27.05.2011 № 191 боерык
29 ст. 9 өлеш; 81 ст. 4 п.	Агач эзерләү кагыйдәләре (шул исәптән урман үсентеләрен кисү тәртибе, 16 ст. 3 өлеш)	“Агач эзерләү кагыйдәләрен раслау турында” 01.08.2011 г. № 337 боерык
39.1 ст.	Урман үсемлекләренен утырту материалын үстерү	“Урман үсемлекләренен утырту материалын (утыртылучы агач-куакларны, чәчкеннәрне) үстерү өчен урманнардан файдалану кагыйдәләрен раслау турында” 19.07.2011 № 308 боерык
45 ст.	Линия объектларын төзү, реконструкцияләү, эксплуатацияләү өчен урманнардан файдалану	“Линия объектларын төзү, реконструкцияләү, эксплуатацияләү өчен урманнардан файдалану кагыйдәләрен раслау турында” 10.06.2011 № 223 боерык
43 ст.	Жир асты байлыкларын геологик өйрәнү һәм файдалы казылмалар ятмаларын эшкәртү өчен урманнардан файдалану	“Жир асты байлыкларын геологик өйрәнү һәм файдалы казылмалар ятмаларын эшкәртү өчен урманнардан файдалану тәртибен раслау турында” 27.12.2010 № 515 боерык
31 ст.	Чәер эзерләү	“Чәер эзерләү кагыйдәләрен раслау турында” 24.01.2012 № 23 боерык
91 ст. 9 өлеш; 81 ст. 35 п.	Дәүләт урман реестрын алып бару тәртибе	“Дәүләт урман реестрын алып бару тәртибен раслау турында” 30.05.2011 №194 боерык; “Дәүләт урман реестрын алып бару

РФ Урман кодексы статьясы	РФ Урман кодексы белән каралган	Норматив актлар
1	2	3
		рәвешләрен раслау турында” 15.02.2012 №54 боерык
32 ст.	Агач булмаган урман ресурсларын эзерләү һәм жыю	“Агач булмаган урман ресурсларын эзерләү һәм жыю кагыйдәләрен раслау турында” 05.12.2011 № 512 боерык
39 ст.	Урман жиләк-жимеш декоратив үсемлекләрен үстерү	“Урман жиләк-жимеш декоратив үсемлекләрен, дару үләннәрен үстерү өчен урманнардан файдалану кагыйдәләрен раслау турында” 05.12.2011 № 510 боерык
34 ст.	Азык-төлек урман ресурсларын һәм дару үләннәрен эзерләү	“Азык-төлек урман ресурсларын эзерләү һәм дару үләннәрен жыю кагыйдәләрен раслау турында” 05.12.2011 № 511 боерык
40 ст.	Фәнни-тикшеренү эшчәнлеге, мәгариф эшчәнлеге белән шөгыйльләнү өчен урманнардан файдалану	“Фәнни-тикшеренү эшчәнлеге, мәгариф эшчәнлеге белән шөгыйльләнү өчен урманнардан файдалану кагыйдәләрен раслау турында” 23.12.2011 № 548 боерык
41 ст.	Рекреацион эшчәнлек белән шөгыйльләнү өчен урманнардан файдалану	“Рекреацион эшчәнлек белән шөгыйльләнү өчен урманнардан файдалану кагыйдәләрен раслау турында” 21.02.2012 № 62 боерык
104 ст.; 105 ст.	Су саклау зоналарында урнашкан урманнардан, табигать һәм башка объектларны яклау функциясен үтәүче урманнардан, кыйммәте булган урманнардан, шулай ук урманнарның махсус якланылучы кишәрлекләрендә урнашкан урманнардан файдалану, аларны саклау, яклау, торгызу үзенчәлекләре	“Су саклау зоналарында урнашкан урманнардан, табигать һәм башка объектларны яклау функциясен үтәүче урманнардан, кыйммәте булган урманнардан, шулай ук урманнарның махсус якланылучы кишәрлекләрендә урнашкан урманнардан файдалану, аларны саклау, яклау, торгызу үзенчәлекләрен раслау турында” 14.12.2010 № 485 боерык
49 ст. 3 өлеш; 81 ст. 14 п.	Урманнардан файдалану турындагы хисап рәвеше һәм аны бирү тәртибе	“Урманнардан файдалану, аларны саклау, яклау, торгызу, урманнарны үрчетү турындагы хисап рәвешләрен

РФ Урман кодексы статьясы	РФ Урман кодексы белән каралган	Норматив актлар
1	2	3
		Һәм аларны бирү тәртибен билгеләү хакында” 14.02.2012 № 47 боерык
60 ст. 2 өлеш; 81 ст. 20 п.	Урманнарны саклау һәм яклау турындагы хисап рәвеше	“Урманнарны саклау, яклау, торгызу, урманнарны үрчетү турындагы хисап рәвешләрен һәм аларны бирү тәртибен билгеләү хакында” 14.02.2012 № 47 боерык
63 ст. 2 өлеш; 81 ст. 22 п.	Урманнарны үрчетү кагыйдәләре	“Урманнарны үрчетү кагыйдәләрен раслау турында” 10.01.2012 № 1 боерык
66 ст. 2 өлеш; 81 ст. 25 п.	Урманнардан файдалану, саклау, яклау, торгызу, урманнарны үрчетү турындагы хисап рәвеше, аны бирү тәртибе	“Урманнардан файдалану, саклау, яклау, торгызу, урманнарны үрчетү турындагы хисаплар рәвешләрен, аларны бирү тәртибен билгеләү хакында” 14.02.2012 № 47 боерык
89 ст. 1 өлеш	Урманнарны үзләштерү проектына дәүләт һәм муниципаль экспертиза тәртибе	“Урманнарны үзләштерү проектына дәүләт һәм муниципаль экспертиза тәртибен раслау турында” 22.12.2011 № 545 боерык
26 ст. 3 өлеш; 81 ст. 3 п.	Урман декларациясе рәвеше, аны тутыру һәм бирү тәртибе	“Урман декларациясе турында” 17.01.2012 № 18 боерык
77 ст. 5 өлеш; 81 ст. 31 п.	Дәүләт яисә муниципаль милектәге урман үсентеләрен сату-алу шартнамәсен эзерләү һәм төзү тәртибе һәм урман үсетләрен сату-алуның якинча шартнамәсе рәвеше	“Дәүләт яисә муниципаль милектәге жирләрдә урнашкан урман үсентеләрен сату-алу шартнамәсен эзерләү һәм төзү тәртибен раслау турында һәм урман үсетләрен сату-алуның якинча шартнамәсе рәвешләре” 26.07.2011 № 318 боерык
74 ст. 5 өлеш; 81 ст. 28 һәм 29 пунктлар	Дәүләт яисә муниципаль милектәге урман кишәрлеген арендау шартнамәсен эзерләү һәм төзү тәртибе һәм урман кишәрлеген арендауның якинча шартнамәсе рәвеше	“Дәүләт яисә муниципаль милектәге урман кишәрлеген арендау шартнамәсен эзерләү һәм төзү тәртибен раслау турында һәм урман кишәрлеген арендауның якинча шартнамәсе рәвешләре” 26.07.2011 № 319 боерык
38 ст.	Авыл хужалыгын алып	“Авыл хужалыгын алып бару өчен

РФ Урман кодексы статьясы	РФ Урман кодексы белән каралган	Норматив актлар
1	2	3
	бару өчен урманнардан файдалану	урманнардан файдалану кагыйдэләрен раслау турында” 05.12.2011 № 509 боерык
26 ст. 6 өлеш; 81 ст. 2 п.	Агач материалы эзерләү өчен рөхсәт ителми торган агачлар һәм куаклар төрләре (токымнары) исемлеге	“Агач материалы эзерләү өчен рөхсәт ителми торган агачлар һәм куаклар төрләре (токымнары) исемлеген раслау турында” 05.12.2011 № 513 боерык
46 ст. 3 өлеш; 81 ст. 13 п.	Агач материалын һәм бүтән урман ресурсларын эшкәртү өчен урманнардан файдалану кагыйдэләре	“Агач материалын һәм бүтән урман ресурсларын эшкәртү өчен урманнардан файдалану кагыйдэләрен раслау турында” 12.12.2011 №517 боерык
53 ст. 4 өлеш; 81 ст. 16 п.	Урманнарда янғын куркынычсызлыгы һәм санитар куркынычсызлык	“Урманнарда һәм аларга керү урыннарында транспорт чараларын туктатып тору тәртибен раслау турында, урманнарда янғын куркынычсызлыгын яисә санитар куркынычсызлыкны тәэмин итү максатларында аерым төр эшләр башкару” 03.11.2011 № 471 боерык “Урманнарны янғынга каршы кору нормативларын раслау турында” 27.04.2012 № 174 боерык “Урманнарның табигый янғын куркынычының һәм урманнарда һава торышына бәйле рәвешә янғын куркынычы классификациясен раслау турында” 05.07.2011 № 287 боерык
67 ст.; 68 ст.	Урман эшләрен алып бару кагыйдэләре	“Урман эшләрен алып бару инструкциясен раслау турында” 12.12.2011 № 516 боерык
	Санитар-савыктыру чараларын уздыру буенча күрсәтмә, Зарарлы организмнар чыганакларын локальләштерү һәм бетерү буенча күрсәтмә, Урманнарны патологик	“Методик документларны раслау турында” 29.12.2007 г. № 523 боерык

РФ Урман кодексы статьясы	РФ Урман кодексы белән каралган	Норматив актлар
1	2	3
	яктан мониторинглауны проектлау, оештыру һәм алып бару буенча күрсәтмә һәм Урманнарны патологик тикшеренүләргә планлаштыру, оештыру һәм алып бару буенча күрсәтмә	
Татарстан Республикасы норматив хокукый актлары		
82, 83 ст.		“Татарстан Республикасында урманнардан файдалану турында” 2008 елның 22 маендагы 22-ТРЗ номерлы ТР Законы; “Татарстан Республикасы Урман планын раслау турында” ТР Президентының 2009 елның 16 мартындагы ПУ-146 номерлы Указы; “Урман хужалыгы регламентларын раслау турында” 19.03.2009 № 151 ТР Министрлар Кабиюкы карары; “2011 – 2014 елларга Татарстан Республикасы урман хужалыгын үстерү” озак сроклы максатчан программасын раслау турында” 29.04.2011 № 355 ТР Министрлар Кабиюкы карары

Урман хужалыгы регламентын төзү өчен мәгълүмат базасы

- Урман хужалыгы регламентын эшлэгәндә түбәндәгеләр кулланылды:
- законнар, методик һәм норматив документлар нигезендә урман үсентеләре яшьләренә класслары методы белән үтәлгән 2002 елгы урман корылышы материаллары;
 - урман хужалыгы регламентын эшләү буенча техник киңәшмәләр беркетмәләре;
 - жир корылышы материаллары;

- Татарстан Республикасы урман хужалыгына идарә органнарының ведомство һәм статистик хисаплылыгы;

- Россия Федерациясе Юстиция министрлыгында теркәлгән норматив хокукый актлар.

Материалларны РФ УК таләпләренә туры китерү өчен түбәндәге эшләр башкарылды:

- 01.01.2013 елга урманчылык мәйданы билгеләнде;

- урманчылык кишәрлекләре буенча урманнардан рөхсәтле файдалану төрләре билгеләнде;

- сайлап алып һәм тоташ урман кисүләр барышында өлгергән һәм картайган үсентеләрне кискәндә урманнардан рөхсәтле файдалануны исәпләү (исәпләнгән урман бүлемтеге) күләмнәре, параметрлары һәм сроклары исәпләп чыгарылды;

- урта яшьтәге, өлгереп килүче, өлгергән һәм картайган үсентеләрне кискәндә, урманнарны караганда, санитар-савыктыру чараларын башкарганда агач материалы эзерләү күләмнәре исәпләп чыгарылды;

- чәер эзерләү өчен урманнардан рөхсәтле файдалану нормативлары, параметрлары һәм сроклары билгеләнде;

- агач булмаган урман ресурсларын эзерләү өчен урманнардан рөхсәтле файдалану нормативлары, параметрлары һәм сроклары билгеләнде;

- азык-төлек урман ресурсларын эзерләү һәм дару үләннәре жыю өчен урманнардан рөхсәтле файдалану нормативлары, параметрлары һәм сроклары билгеләнде.

Өлеге Урман хужалыгы регламенты Татарстан Республикасы Министрлар Кабинетының 19.03.2009 № 151 карары белән расланды.

Урман хужалыгы регламенты 10 ел сикке эшләнде (2019 елның мартына кадәр).

Регламентны эзерләүчеләр:

“Рослесинфорг” ФДУПның “Идел бие урман проекты” Казан экспедиция филиалы, 420087, Казан, Гадел Кутуй урамы – 155а (2008 елның 18 февралендәге № 64 дүүләт контракты).

Үзгәрешләр кертүче оешмалар турындагы белешмәләр:

2010 елда – “Рослесинфорг” ФДУПның Казан филиалы, 420087, Казан, Гадел Кутуй урамы – 155а (2010 елның 29 октябрәндәге № 441 дүүләт контракты).

2013 елда – «Ульяновсклеспроект» жаваплылыгы чикләнгән жәмгыять, Ульяновск, Орлов урамы, 21а, тел. (8422) 72-79-29 (2012 елның 25 декабрәндәге № 815 дүүләт контракты).

1 БҮЛЕК. ГОМУМИ БЕЛЕШМӘЛӘР

1.1. Урманчылыкка кыскача характеристика

1.1.1. Урманчылык атамасы һәм урнашкан жире

Татарстан Республикасы Урман хужалыгы министрлыгының Азнакай урманчылыгы Татарстан Республикасының көньяк-көнчыгыш өлешендә Сарман, Мцслим, Азнакай муниципаль районнары территориясендә урнашкан.

Урманчылык конторасы (үзәк утар) яқындагы Ютазы тимер юл станциясеннән 35 километрда һәм республика башкаласы Казан шәһәреннән 340 км ераклыкта булган Азнакай шәһәрендә урнашкан.

Урманчылыкның почта адресы: 423330, Татарстан Республикасы, Азнакай шәһәре, Николаев урман ресурсларын., 8б.

Урманчылык территориясенә төньяктан алып көньякка кадәр сузылышы – 65 км, көнчыгыданан көнбатышка – 53 км.

1.1.2. Урманчылыкның һәм участок урманчылыкларының гомуми мәйданы

Азнакай урманчылыгының урман фонды жирләренең гомуми мәйданы 01.01.2013 елга 46103 га тәшкил итә. Шул исәптән участок урманчылыклары буенча: Сарман участок урманчылыгы – 4562 га, Жәлил участок урманчылыгы - 11978 га, Мәлбагыш участок урманчылыгы – 10935 га, Чатыртау участок урманчылыгы – 8640 га.

1.1.3. Урманчылык территориясен муниципаль берәмлекләр буенча бүлү

Урманчылык территориясен муниципаль берәмлекләр буенча бүлү нче таблицада китерелә.

1.1.3 нче таблица
Урманчылык структурасы

№№ т/с	Участок урманчылыклары атамасы	Административ район (муниципаль берәмлек)	Гомуми мәйдан, га
1	2	3	4
1.	Сарман	Сарман	4562
2.	Жәлил	Азнакай	7248
		Мөслим	1547
		Сарман	3183
Барлығы:			11978
3.	Мәлбагыш	Азнакай	10867
		Сарман	68
Барлығы:			10935
4.	Чатыртау	Азнакай	9988
5.	Азнакай	Азнакай	8640
Урманчылык буенча барлығы			46103
Шул исәптән административ районнар буенча		Азнакай	36743
		Мөслим	1547
		Сарман	7813

Урманчылык республиканың аз урманлы өлешендә урнашкан. Территорияләрендә урман фонды урнашкан муниципаль районнарның урманнар белән тәэмин ителеше уртача 13,1% тәшкил итә.

Урманчылык территориясенә пространствода урнашуы 1 нче карта-схемада китерелә.

1.1.4. Урманчылык урманнарын урман үсемлекләре зоналары һәм урман районнары буенча бүлү

Россия Урман хужалыгы агентлыгының “Россия Федерациясенә урман үсү зоналары исемлеген һәм Россия Федерациясенә урман районнары исемлеген раслау турында” 09.03.2011 № 61 боекы белән расланган Россия Федерациясе Урман үсемлекләрен районлаштыру нигезендә урманчылык территориясе ылыслы-киң яфраклы урманнар зонасының Россия Федерациясенә Европа өлешендәге ылыслы-киң яфраклы урманнар районуна кертелде (1.1.4 нче таблица).

1.1.4 нче таблица

Урманчылык урманнарын урман үсемлекләре зоналары һәм урман районнары буенча бүлү

№ т/с	Участок урманчылык-лары атамалары	Урман-үсемлекләр зонасы	Урман районы	Урман кварталлары исемлеге	Мәйдан, га
1	2	3	4	5	6
1.	Сарман	Урман-дала зонасы	Россия Федерациясенә Европа өлешендәге урман-дала районы	1-64	4562
2.	Жәлил			1-139	11978
3.	Мәлбагыш			1-136	10935
4.	Чатыртау			1-66, 69-72, 75-78, 83-85, 91-127	9988
5.	Азнакай			67, 68, 73, 74, 79-82, 86-90, 117-207	8640
Барлығы:					46103

Урманчылык территориясенә урман үсү зоналары һәм урман районнары буенча бүлү 2 нче карта-схемада китерелә.

Карта-схема N1. Схематическая карта Республики Татарстан с выделением территории лесничества.

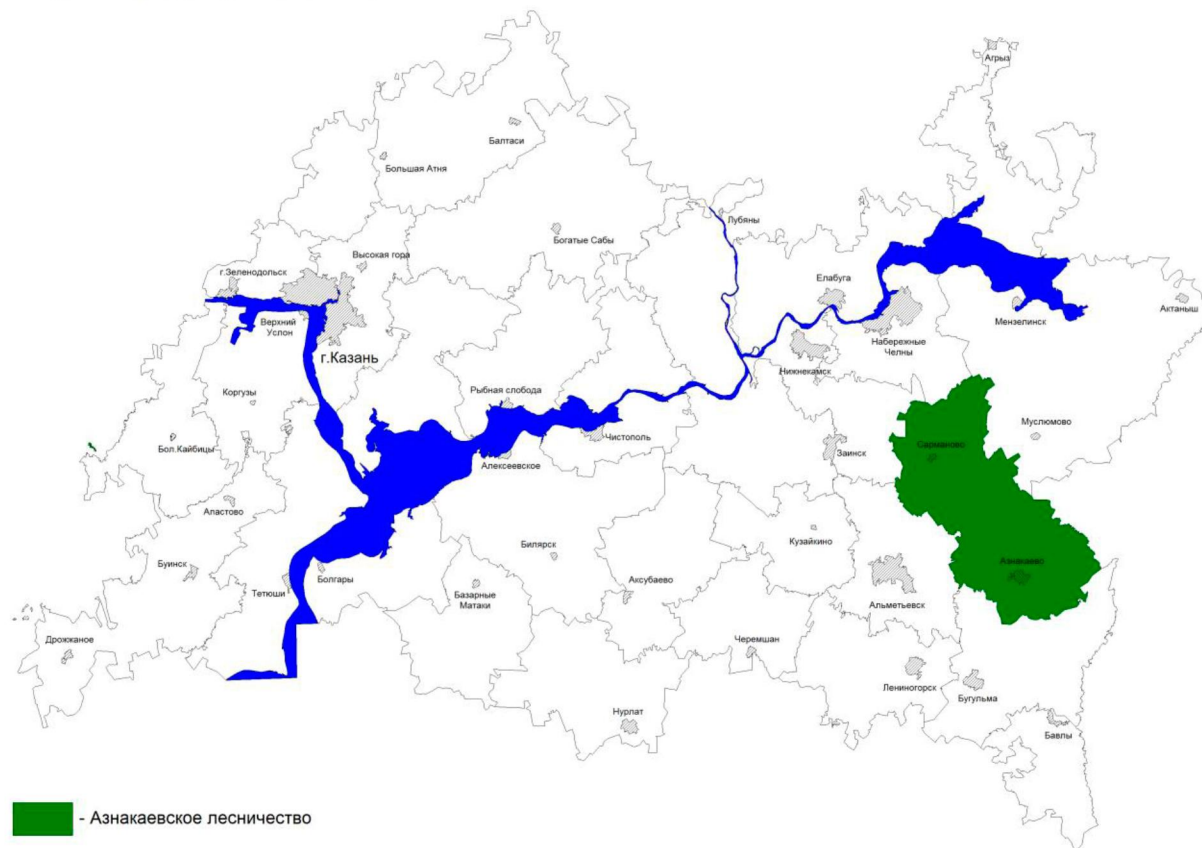

Карта-схема N2. Распределение территории лесничества по лесорастительным зонам и лесным районам.

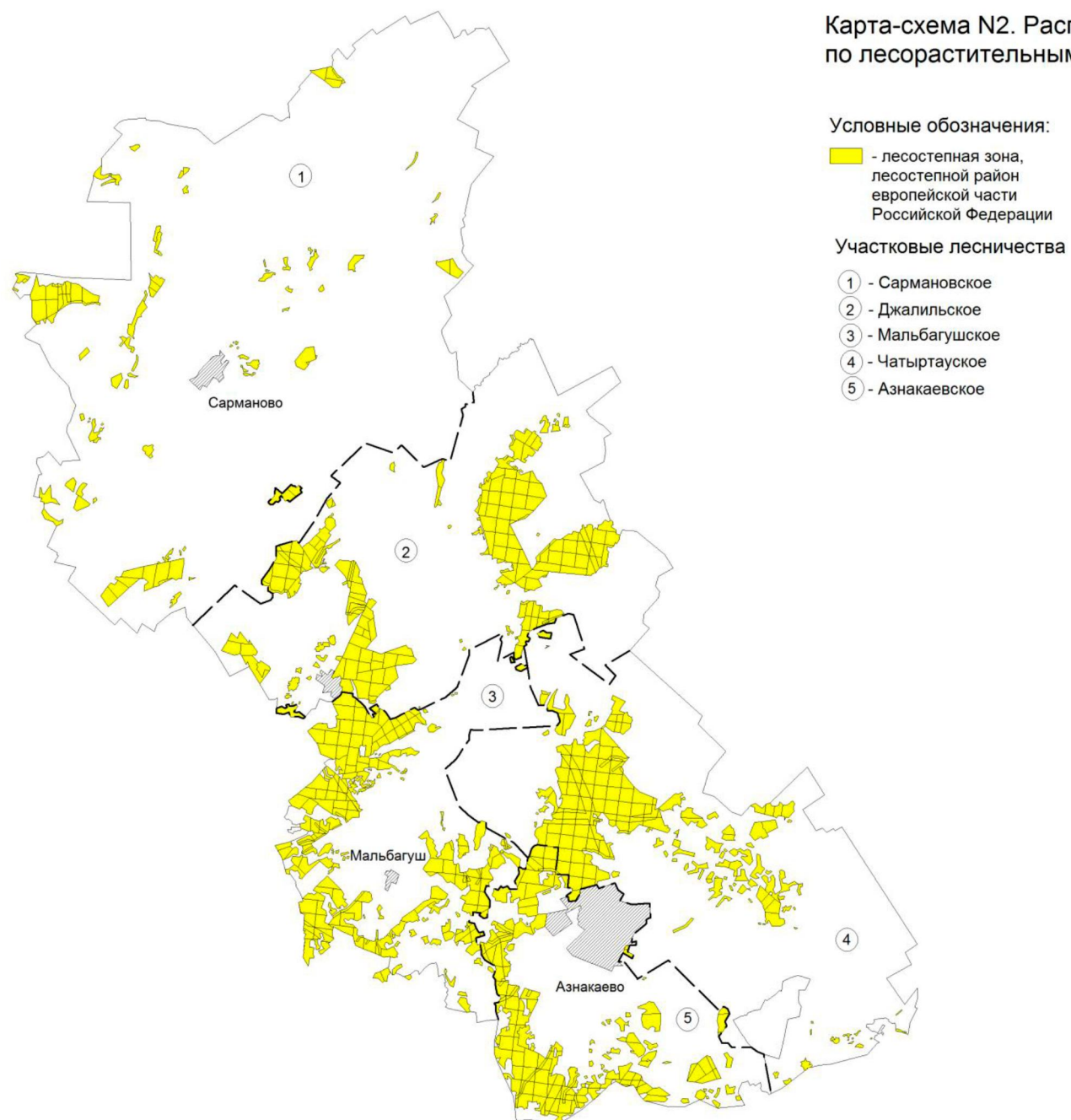

1.1.5. Урманчылык урманнарын максатчан билгеләнеше буенча һәм яклаучы урманнар категорияләре буенча бүлү (РФ Урман кодексы 10 ст., 102 ст.)

1.1.5.1 нче таблица

Урманнарның максатчан билгеләнеше	Участок урманчылыгы	Кварталлар яисә аларның өлешләре номерлары	Мәйдан, га	Урманнарны максатчан билгеләнеше буенча бүлү нигезләре
1	2	3	4	5
Барлык урманнар				
Яклаучы урманнар, барлыгы	Сарман		3604	
	Жәлил		4226	
	Мәлбагыш		4250	
	Чатыртау		5222	
	Азнакай		3395	
	Барлыгы		20697	
1) су саклау зоналарында урнашкан урманнар	Сарман	13-17, 19, 20 кварталлар өлешләре	106	РФ Урман кодексы, РФ Су кодексы, 04.12.2006 № 201-ФЗ Федераль закон, «Татарстан Республикасы территориясендә урманнарны кыйммәтле, эксплуатацион урманнарга кертү һәм аларның чикләрен билгеләү турында» 16.06.2010 № 232 Федераль урман хужалыгы агентлыгы боерыгы, Урман корылышы инструкциясе, Федераль урман хужалыгы агентлыгы 12.12.2011 № 516 боерыгы белән расланган
	Жәлил	10, 16, 19-21, 34, 35, 57, 84, 101, 102, 111, 120, 123 кварталлар өлешләре	177	
	Мәлбагыш	5, 6, 24, 25, 56, 57, 59-64, 78, 81-83, 91-94, 99, 102, 105, 108, 119 кварталлар өлешләре	187	
	Чатыртау	19, 20, 24, 25, 52, 54, 55, 64-66, 75 кварталлар өлешләре	84	
	Азнакай	73, 74, 117, 120, 121, 125, 129-133, 141, 142, 146, 148, 149, 151-153, 156-158, 161, 162, 179, 184 кварталлар өлешләре	183	
	Барлыгы		737	
2) табигать һәм башка объектларны яклау функциясен үтәүче урманнар, барлыгы:			6822	

Урманнарның максатчан билгеләнеше	Участок урманчылыгы	Кварталлар яисә аларның өлешләре номерлары	Мәйдан, га	Урманнарны максатчан билгеләнеше буенча бүлү нигезләре
1	2	3	4	5
а) гомуми файдаланудагы федераль тимер юллар, гомуми файдаланудагы федераль автомобиль юллары, Россия Федерациясе субъектлары милкендәге гомуми файдаланудагы автомобиль юллары буйлап урнашкан урманнарның яклаучы полосалары	Сарман	-	-	РФ Урман кодексы, 04.12.2006 № 201-ФЗ Федераль закон, “Татарстан Республикасы территориясендә урманнарны кыйммәте булган, эксплуатацион урманнарга кертү һәм аларның чикләрен билгеләү турында” Федераль урман хужалыгы агентлыгының 16.06.2010 № 232 боерыгы, Урманнар эшләрен башкару инструкциясе, Россия Федерациясе Урман хужалыгы министрлыгының 12.12.2011 № 516 боерыгы белән расланган, № 14537 14.07.1944 СССР СНК күрсәтмәсе, 31.12.2003 г. № 702 ТРМК карары.
	Жәлил	11, 13-15, 18, 30-35, 57, 98, 104, 105, 108, 109 кварталлар өлешләре	495	
	Мәлбагыш	15, 26, 44, 45, 49, 50, 55, 62, 84, 86, 87, 89, 93, 102, 114, 123, 124 кварталлар өлешләре	447	
	Чатыртау	16, 21, 22, 27, 28, 33, 34, 38, 40, 41, 44, 45, 48-56, 61, 65, 66 кварталлар өлешләре	828	
	Азнакай	73, 74, 120, 122, 150, 155, 159, 160, 163, 181-183, 186-188 кварталлар өлешләре	328	
	Барлығы		2098	
б) яшел зоналар	Сарман	-	-	РФ Урман кодексы, 04.12.2006 № 201-ФЗ Федераль закон, 16.06.2010 № 232 Федераль урман хужалыгы агентлыгы боерыгы, Россия Федерациясе Урман хужалыгы министрлыгының 12.12.2011 № 516 боерыгы, Урман эшләрен башкару инструкциясе, СССР МС № 6136-р 04.05.1949 күрсәтмәсе
	Жәлил	22-25, 36-41, 44, 48, 53, 56 кварталлар	1265	
	Мәлбагыш	3, 4, 7-9, 16-19 кварталлар	961	
	Чатыртау	-	-	
	Азнакай	80-82, 87-90, 118, 119 кварталлар	965	
	Барлығы		3191	
в) урман парк зоналары	Сарман	-	-	РФ Урман кодексы, 04.12.2006 № 201-ФЗ Федераль закон,
	Жәлил	26-29, 43, 46, 47, 52	643	

Урманнарның максатчан билгеләнеше	Участок урманчылыгы	Кварталлар яисә аларның өлешләре номерлары	Мәйдан, га	Урманнарны максатчан билгеләнеше буенча бүлү нигезләре
1	2	3	4	5
		кварталлар		16.06.2010 № 232
	Мөлбагыш	1, 2, 27, 127-129 кварталлар	357	Россия Урман хужалыгы
	Чатыртау	76-78, 83-85 кварталлар	533	министрлыгы боерыгы, Россия Федерациясе
	Азнакай	-	-	Урман хужалыгы
	Барлығы		1533	министрлыгының 12.12.2011 № 516 боерыгы, Урман эшләрен башкару инструкциясе, СССР МС № 6136-р 04.05.1949 күрсәтмәсе
3) кыйммәтле урманнар, барлығы:			13138	
а) чүл, ярымчүл, урман-дала, урман-тундра зоналарында, далаларда, тауларда урнашкан урманнар	Сарман	кварталлар 1-11, 21-36, 39-64	3299	РФ Урман кодексы, 04.12.2006 № 201-ФЗ Федераль закон, 16.06.2010 № 232 Россия Федерациясе Федераль урман хужалыгы агентлыгы боерыгы, СССР МС № 12221-р 11.08.1950 күрсәтмәсе
	Жәлил	1-4, 58-65, 125, 127-139 кварталлар	1646	
	Мөлбагыш	40, 68-76, 95-97, 115-122, 126, 130-136 кварталлар	2298	
	Чатыртау	1-13, 46, 47, 72, 91, 94-107, 109-119, 121, 123-127 кварталлар, 120, 122 кварталлар өлешләре	3537	
	Азнакай	127, 128, 164-174, 189-207 кварталлар	1919	
	Барлығы		12699	
б) фәнни яисә тарихи әһәмияткә ия булган урманнар	Сарман	37, 38 кварталлар	199	РФ Урман кодексы, 04.12.2006 № 201-ФЗ Федераль закон, 16.06.2010 № 232 Федераль урман хужалыгы агентлыгы боерыгы, ТАССР МС 13.08.1987 № 344 карары, ТАССР МК 23.07.1991 № 313 карары.
	Жәлил	-	-	
	Мөлбагыш	-	-	
	Чатыртау	92, 93, 108 кварталлар, 120, 122 кварталлар өлешләре	240	
	Азнакай	-	-	
	Барлығы		439	

Урманнарның максатчан билгеләнеше	Участок урманчылыгы	Кварталлар яисә аларның өлешләре номерлары	Мәйдан, га	Урманнарны максатчан билгеләнеше буенча бүлү нигезләре
1	2	3	4	5
Эксплуатацион урманнар	Сарман	12, 18 кварталлар, 13-17, 19, 20	958	РФ Урман кодексы, 16.06.2010 № 232 Федераль урман хужалыгы агентлыгы боерыгы, СССР ХКС №430 23.04.1943 карары.
	Жәлил	5-9, 12, 17, 42, 45, 49-51, 54, 55, 66-83, 85-97, 99, 100, 103, 106, 107, 110, 112-119, 121, 122, 124, 126 кварталлар, 10, 11, 13-16, 18-21, 30-35, 84, 98, 101, 102, 104, 105, 108, 109, 111, 120, 123 кварталлар өлешләре	7752	
	Мәлбагыш	10-14, 20-23, 28-39, 41-43, 46-48, 51-54, 58, 65-67, 77, 79, 80, 85, 88, 90, 98, 100, 101, 103, 104, 106, 107, 110-113, 125 кварталлар, 5, 6, 15, 24-26, 44, 45, 49, 50, 55-57, 59-64, 78, 81-84, 86, 87, 89, 91-94, 99, 102, 105, 108, 109, 114, 123, 124 кварталлар өлешләре	6685	
	Чатыртау	14, 15, 17, 18, 23, 26, 29-32, 35-37, 39, 42, 43, 57-60, 62, 63, 69-71 кварталлар, 16, 19-22, 24, 25, 27, 28, 33,	4766	

Урманнарның максатчан билгеләнеше	Участок урманчылыгы	Кварталлар яисә аларның өлешләре номерлары	Мәйдан, га	Урманнарны максатчан билгеләнеше буенча бүлү нигезләре
1	2	3	4	5
		34, 38, 40, 41, 44, 45, 48-56, 61, 64-66, 75 кварталлар өлешләре		
	Азнакай	67, 68, 79, 86, 123, 124, 126, 134-140, 143-145, 147, 154, 175-178, 180, 185 кварталлар, 73, 74, 117, 120-122, 125, 129-133, 141, 142, 146, 148-153, 155-163, 179, 181-184, 186-188 кварталлар өлешләре	5245	
	Барлығы		25406	

Участок урманчылыгы	Барлыгы урманнар	Яклаучы урманнар, барлыгы	Шул исәптән яклаучы урманнар категорияләре													Эксплуатацион урманнар
			ООПТ та урнашкан урманнар	су саклау зона- ларын- да урнаш- кан урман- нар	табигать һәм башка объект- ларның яклау- чысы функ- циясен үтәүче урман- нар, барлыгы	шул исәптән:				кыйм мәтле урман нар бар- лыгы	шул исәптән:					
						су белән тәмин итү чыгана кларын ың 1-3 санитар саклау зонасы нда урнаш- кан урман- нар	урман- нар- ның авто һәм тимер юллар буйлар ында урнашк ан яклау полоса лары	я - шел зо- на- лар	урман -парк зона- лары		су объектла ры буйла- рындагы тыюлык полоса- лары	уылдык чөчү урын- нарын яклау урман полоса- лары	эрро- зиягә кар- шы урман нар	чүлләр- дә һәм башка урын- нарда урнаш- кан урман- нар	фәнни һәм тарихи әһәмияте булган урман- нар	
1	2	3	4	5	6	7	8	9	10	11	12	13	14	15	16	17
Сарман	4562	3604	-	106	-	-	-	-	-	3498	-	-	-	3299	199	958
Жәлил	11978	4226	-	177	2403	-	495	1265	643	1646	-	-	-	1646	-	7752
Мәлбагыш	10935	4250	-	187	1765	-	447	961	357	2298	-	-	-	2298	-	6685
Чатыртау	9988	5222	-	84	1361	-	828	-	533	3777	-	-	-	3537	240	4766
Азнакай	8640	3395	-	183	1293	-	328	965	-	1919	-	-	-	1919	-	5245
Барлыгы *	46103	20697	-	737	6822	-	2098	3191	1533	13138	-	-	-	12699	439	25406
Барлыгы **	46103	17862	-	-	4724	-	-	3191	1533	13138	-	-	-	12699	439	28241

* “Татарстан Республикасы территориясендәге урманнарны кыйммәте булган урманнарга, эксплуатацион урманнарга кертү һәм аларның чикләрен билгеләү турында” Федераль урман хужалыгы агентлыгының 16.06.2010 № 232 боерыгы нигезендә

** 01.01.2013 елга урман фондын исәпкә алу белешмәләре нигезендә (күрсәткечләр чираттагы урман корылышын уздырганда төгәлләштерүне таләп итә)

1.1.6. Урманчылык территориясендә урман фонды жирләре составыннан булган урман һәм урманга карамаган жирләрнең характеристикасы

1.1.6 нчы таблица

Жирләр характеристикасының күрсәткечләре	Барлыгы урманчылык буенча	
	мәйданы, га	%
1	2	3
Жирләрнең гомуми мәйданы	46103	100
Урман жирләре – барлыгы	42800	92,84
Урман үсемлекләре каплап алган жирләр – барлыгы	42113	91,35
Шул исәптән: урман культуралары	15004	32,54
Урман үсемлекләре каплап алмаган жирләр – барлыгы	687	1,49
Шул исәптән:		0,00
- ябалдашлары кушылмаган урман культуралары	369	0,80
- урман питомниклары; плантацияләр	21	0,05
- табигый сирәкләнгән жирләр	-	-
- урман торгызу фонды, барлыгы	297	0,64
шул исәптән:		0,00
- янган жирләр, һәлак булган үсентеләр	-	-
- киселгән жирләр	227	0,49
- ачык жирләр, буш жирләр	70	0,15
Урманга карамаган жирләр – барлыгы	3303	7,16
Шул исәптән:		0,00
- сөрүлекләр	33	0,07
- печәнлекләр	177	0,38
- көтүлекләр	169	0,37
- сулыклар	36	0,08
- бакчалар	1	0,00
- юллар, урман юллары	282	0,61
- утарлар һ.б.	49	0,11
- сазлыклар	138	0,30
- комлыклар	-	-
- башка жирләр	2418	5,24

1.1.7. Гамәлдәге махсус сакланылучы табигать территорияләренең һәм объектларының, экологик челтәрләрне оештыру, үстерү, биологик күптөрлелекне саклап калу планнарының характеристикасы

Алда санап үтеләчәк территорияләрнең (кишәрлекләрнең) хокукый режимы РФ УК 103 ст. белән билгеләнә. Бу жирләр әйләнештән төшереп калдырыла яисә әйләнештә чикләнә (РФ ЖК 27 ст.).

Тыела һәм рөхсәт ителә торган эшчәнлекнең конкрет төрләре ООПТ гамәлгә ашырыла, шул исәптән урманнардан файдалану, аларны саклау, яклау яисә торгызу өлкәсендә РФ ЖК, РФ УК, 14.03.1995 г. № 33-ФЗ Федераль закон белән, шулай ук аларны үтәү өчен чыгарылган Татарстан Республикасы норматив хокукый актлары белән билгеләнә.

Аларда хужалык алып бару режимы түбәндәгеләрне тыя:

- кешенең табигать процессларына тыкшынуы тыела торган кишәрлекләрдә урман үсентеләрен кисүләренә;
- махсус сакланылучы табигать территорияләре чикләрендә билгеләнгән функциональ зоналарда, хокукый режим белән бүтәне каралмаган булса, тоташ урман үсентеләрен кисүләренә;
- жирләренә теләсә нинди файдалануга бүлеп бирүне;
- теләсә нинди коммуникацияләр сузуны;
- территорияләрдә төзелеш алып баруны, аларны чүпләндерү яисә пычратуны;
- көтү көтүләренә, терлекләр йөртүне, печән чабуны;
- файдалы казылмалар чыгаруны;
- урманнарны саклау һәм яклау өчен агулы һәм химик препаратлар куллануны, шул исәптән фәнни максатларда, биосфера полигоннар территорияләреннән тыш;
- автотранспорт кертүне һәм туктатып торуны;
- туристлар өчен туктап тору урыннары коруны, учак ягуны;
- РФ Кызыл китабына һәм ТР Кызыл китабына кертелгән үсемлекләр төрләреннән агач материалы булмаган урман ресурслары эзерләү һәм жыюны;
- урман жиләк-жимешләрен, декоратив үләннәрне, дару үләннәрен үстерүне.

Карау рәвешендәге кисүләр һәм башка кисүләр шушы территорияләр өчен билгеләнгән режим нигезендә уздырыла.

Дини эшчәнлек, урманнарны торгызу рөхсәт ителә.

Аучылык, авыл хужалыгы алып бару, фәнни-тикшеренү, мәгариф эшчәнлеге, рекреацион эшчәнлек белән шөгыйльләнү, урман плантацияләре булдыру, жир асты байлыкларын геологик өйрәнү буенча эшләр башкару, ятмаларны эшкәртү, су саклау зоналарын һәм бүтән су объектларын төзү һәм эксплуатацияләү шушы территорияләр өчен билгеләнгән режим нигезендә чикләнә.

Урманчылык территориясендә түбәндәге махсус сакланылучы табигать территорияләре була.

1.1.7 нче таблица

№ т/с	Махсус сакланылуучы табигать территориясе исеме природной территории, бүлөп биру елы	Майданы, га		Квартал, бүлөмтек	ООПТ профиле	Хужалык алып баруның кыскача характеристикасы һәм режимы ведения хозяйства
		объект-ның	саклау зонасы-ның			
1	2	3	4	5	6	7
1.	«Чатыр-Тау» ДКПЗ	4149,54		Чатыр-тау участок урманчылыгы 92, 93, 108, 120 (в. 6, 7, 17, 19-21, 23-25) кв., 122 (10-25, 27-33, 46-51)	Комплекслы ТРМК 1999 елның 24 июне N 390 карары, ТРМК 2005 елның 18 июле N 353 карары	Санитар кисүләрдән гайре, барлык төр кисүләрдә тыела. Жир казу, көтү йөртү, а/транспорт хәрәкәте, теләсә нинди төзелеш алып бару һәм файдалы казылмалар разведкалауга һәм чыгаруга бәйле эшләр башкару тыела.
2.	«Бохара наратлыгы» ПП	448,9		Сарман участок урманчылыгы, 37, 38 кв.	Ботаник Табигать ресурслары һәм әйләндү тирә мохит министрлыгы № 641 25.11.1996 боерыгы	Санитар кисүләрдән гайре, барлык төр кисүләрдә тыела. Жир казу, көтү йөртү, а/транспорт хәрәкәте, теләсә нинди төзелеш алып бару һәм файдалы казылмалар разведкалауга һәм чыгаруга бәйле эшләр башкару тыела.
3.	«Сөлек урманы» ДТЗ	194		Сарман участок урманчылыгы, 1, 2, 3 кв.	Ботаник ТАССР МС карары № 522 24.10.1994	Санитар кисүләрдән гайре, барлык төр кисүләрдә тыела. Жир казу, көтү йөртү, а/транспорт хәрәкәте, теләсә нинди төзелеш алып бару һәм файдалы казылмалар разведкалауга һәм чыгаруга бәйле

№ т/с	Махсус сакланылучы табигать территориясе исеме природной территории, бүлөп биру елы	Мәйданы, га		Квартал, бүлөмтек	ООПТ профиле	Хужалык алып баруның кыскача характеристикасы һәм режимы режим ведения хозяйства
		объект-ның	саклау зонасы-ның			
						эшләр башкару тыела.

1.1.8. Гамәлдәге урман, урман эшкәртү инфраструктурасы объектларының, урман инфраструктурасы булдырган килеш, тарихи яктан казылмаган объектларның, территориаль планлаштыру документларында каралган әлеге объектларны төзү, реконструкцияләү һәм эксплуатацияләү чараларының характеристикасы

1.1.8.1. Урман инфраструктурасы объектлары

Урман инфраструктурасы объектларына урман юллары, урман складлары һәм урманнардан файдалану, аларны саклау, яклау, торгызу өчен төзелгән башка объектлар керә.

Россия Федерациясе Хөкүмәтенен 2012 елның 17 июлендәге №1283-р күрсәтмәсе белән Яклаучы урманнар, эксплуатацион урманнар һәм резерв урманнар өчен урман инфраструктурасы объектлары исемлегенә расланды.

Россия Федерациясе Урман кодексының 13 статьясы нигезендә урман юллары урманнардан файдалануның теләсә кайсы төре вакытында салынырга мөмкин.

1.1.8.1 нче таблицада гамәлдәге урман юллары характеристикасы китерелә.

1.1.8.1 нче таблица

Урман юллары характеристикасы

Виды дорог	Протяженность дорог, км						
	Барлыгы	Лесохозяйственные (по типам)				Лесовозные	общего пользования
		1	2	3	Итого		
1	2	3	4	5	6	7	8
Юллар, Барлыгы шул исәптән :	144	4	11	82	97	0	47
автомобиль:	144	4	11	82	97	0	47
Каты өслекле	6	0	0	0	0	0	6
грунт,	138	4	11	82	97	0	41
шул исәптән әйләнә ел гамәлдә	21	1	1	1	3	0	18

Кварталларның урман юллары озынлыгы – 2200 км.

Барлыгы урман юллары озынлыгы – 144 км.

Янәшәдә жирдән файдаланучылар булган чикләренң озынлыгы – 2500 км.

Урман инфраструктурасының гамәлдәге объектларыннан кисүләп һәм кварталлар урман юлларының һәм янәшәдә жирдән файдаланучылар булган 5 км озынлыгындагы чикләренә чистарту һәм 469 данә квартал баганалары кую таләп ителә.

1.1.8.2. Урман эшкәртү инфраструктурасы

Урман эшкәртү инфраструктурасы (әзерләнгән агач материалын эшкәртү объектлары, биоэнергетик объектлар һәм башкалар) агач материалын һәм башка урман ресурсларын эшкәртү өчен төзелә. Россия Федерациясә Урман кодексының 14 статьясы нигезендә урман эшкәртү инфраструктурасын яклаучы урманнарда булдыру тыела.

1.1.8.3. Урман инфраструктурасы булдыруга бәйлә булмаган объектлар

Урман инфраструктурасы булдыруга бәйлә булмаган объектларны Россия Федерациясә Урман кодексының 21 статьясы нигезендә урман фонды жирләрендә төзү, реконструкцияләү һәм эксплуатацияләү түбәндәгеләр өчен рәхсәт ителә:

- 1) жир асты байлыктарын геологик өйрәнү эшләрен башкару;
- 2) файдалы казылмалар ятмаларын эшкәртү;
- 3) сусаклагычлардан һәм башка ясалма су объектларыннан, шулай ук, гидротехник корылмалардан һәм махсуслаштырылган портлардан файдалану;
- 4) электр линияләреннән, элементә линияләреннән, юллардан, торбаүткәргечләрдән һәм башка линия объектларыннан файдалану;
- 5) агач материалын һәм башка урман ресурсларын эшкәртү;
- 6) рекреацион эшчәнлек башкару;
- 7) дини эшчәнлек башкару.

Жир асты байлыктарын геологик өйрәнү һәм файдалы казылмалар ятмаларын эшкәртү эшләрен башкаруга бәйлә рәвештә тарихи яктан казылган объектлар тиешле эшләренә башкару сроктары узганнан соң жир асты байлыктары турындагы законнар нигезендә консервацияләнергә яисә ликвидацияләнергә тиеш.

Гидротехник корылмалар су законнары нигезендә консервацияләнергә яисә ликвидацияләнергә тиеш.

Гражданнарның иминлеген тәмин итү һәм тиешле объектларны эксплуатацияләү өчен агачларны, куаклыкларны, лианаларны кисү, шул исәптән саклау зоналарында һәм санитар-яклау зоналарында кисү түбәндәге максатларда рөхсәт ителә:

- 1) жир асты байлыklarын геологик өйрәнү эшләрен башкару;
- 2) файдалы казылмалар ятмаларын эшкәртү;
- 3) сусаклагычлардан һәм башка ясалма су объектларыннан, шулай ук гидротехник корылмалардан һәм махсуслаштырылган портлардан файдалану;
- 4) электр линияләреннән, элемтә линияләреннән, юллардан, торбаүткәргечләрдән һәм башка линия объектларыннан файдалану.

Урман инфраструктурасы булдыруга бәйләр эвештә тарихи казылмаган объектларны төзү, реконструкцияләү һәм эксплуатацияләү өчен файдаланылган жирләр рекультивацияләнергә тиеш.

Урманчылык территориясендә урман инфраструктурасы булдыруга бәйле рәвештә тарихи казылмаган түбәндәге объектлар бар:

ЛЭП озынлыгы – 71 км.

Нефтьүткәргечләр озынлыгы – 376 км.

Газүткәргечләр озынлыгы – 2 км.

Башка трассалар озынлыгы – 46 км.

1.1.9. Урманнарның максатчан билгеләнеше

1.1.10.

Максатчан бүлекчәләре	билгеләнеше 3	буенча нче	урманчылык карта-схемада	урманнарның китерелә.
--------------------------	------------------	---------------	-----------------------------	--------------------------

Карта-схема №3. Подразделение лесов по целевому назначению с нанесением местоположения существующих и проектируемых особо охраняемых природных территорий и объектов.

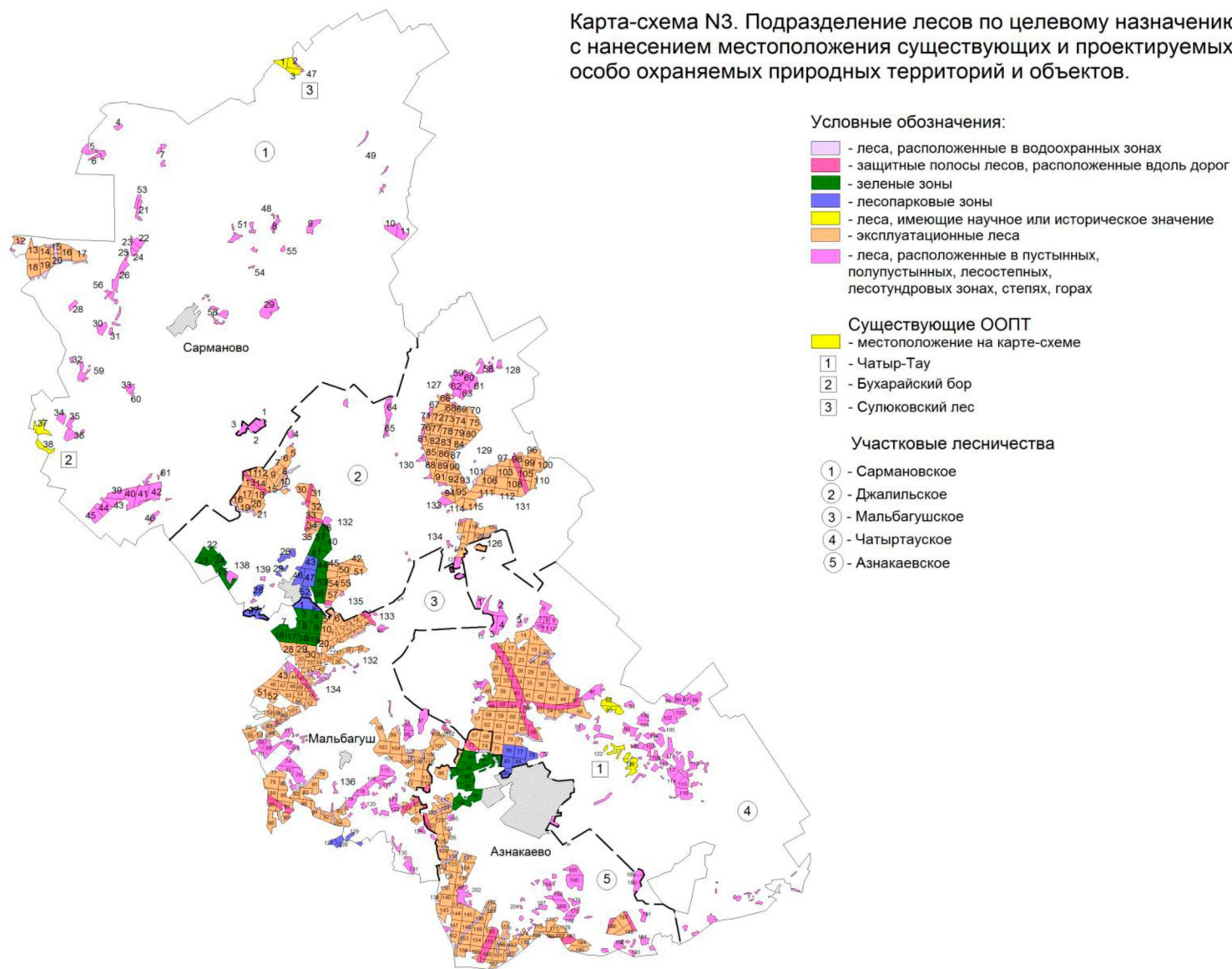

1.2. Урманнардан рөхсәтле файдалану төрләре

Урманнардан файдалануны урман мөнәсәбәтләрендә катнашучылар булган гражданныр, юридик затлар гамәлгә ашыра (РФ Урман кодексының 4 статьясы). Бу чакта урман динамик рәвештә янартылып торыла, трансформацияләүгә бирешә торган табигать ресурсы буларак карала, РФ Урман кодексының 5 статьясыннан чыгып, урманнардан файдалану, саклау, яклау һәм торгызу урманны экологик система яисә табигать ресурсы буларак кабул итү нигезендә гамәлгә ашырыла.

Урманнардан рөхсәтле файдалану төрләре РФ Урман кодексының 25 статьясында билгеләнә.

Урман кишәрлекләре түбәндәге бер яисә берничә максат өчен файдаланылырга мөмкин:

- 1) агач материалын әзерләү;
- 2) чәер әзерләү;
- 3) агач булмаган урман ресурсларын әзерләү һәм жыю;
- 4) азык-төлек урман ресурсларын әзерләү һәм дару үләннәрен жыю;
- 5) аучылык хужалыгы өлкәсендә эшчәнлек төрләрен гамәлгә ашыру;
- 6) авыл хужалыгы алып бару;
- 7) фәнни-тикшеренү эшчәнлеген, мәгариф эшчәнлеген гамәлгә ашыру;
- 8) рекреацион эшчәнлекне гамәлгә ашыру;
- 9) урман плантацияләрен булдыру һәм эксплуатацияләү;
- 10) урман жиләк-жимеш, декоратив үсемлекләрен, дару үләннәрен үстерү;
- 11) урман үсентеләренәң утырту материалын (утыртмалар, чәчкеннәр) үстерү;
- 12) жир асты байлыкларын геологик өйрәнү эшләрен башкару, файдалы казылмалар ятмаларын эшкәртү эшләрен гамәлгә ашыру;
- 13) сусаклагычларны һәм башка ясалма су объектларын, шулай ук гидротехник корылмаларны төзү һәм эксплуатацияләү;
- 14) линия объектларын төзү, реконструкциядәү һәм эксплуатацияләү;
- 15) агач материалын һәм башка урман ресурсларын эшкәртү;
- 16) дини эшчәнлек башкару;
- 17) Россия Федерациясә Урман кодексының 6 статьясындагы 2 өлешә нигезендә билгеләнгән бүтән төрләре.

Урманчылык территориясендә урманнардан рөхсәтле файдалану төрләре 1.2 нче таблицада китерелә.

Урманнардан рөхсәтле файдалану төрләре

Урманнардан рөхсәтле файдалану төрләре	Участок урманчылыгы исеме	Кварталларның яисә аларның өлешләренен исемлеге	Майданы, га
1	2	3	4
Агач материалы зерләү	Сарман	1-64 кварталлар	4562
	Жәлил	1-139 кварталлар	11978
	Мәлбагыш	1-136 кварталлар	10935
	Чатыртау	1-66, 69-72, 75-78, 83-85, 91-127 кварталлар	9988
	Азнакай	67, 68, 73, 74, 79-82, 86-90, 117-207 кварталлар	8640
	Барлығы		46103
Чәер әзерләү	Сарман	12, 18 кварталлар, 13-17, 19, 20 кварталлар өлешләре	958
	Жәлил	5-9, 12, 17, 42, 45, 49-51, 54, 55, 66-83, 85-97, 99, 100, 103, 106, 107, 110, 112-119, 121, 122, 124, 126 кварталлар, 10, 11, 13-16, 18-21, 30-35, 84, 98, 101, 102, 104, 105, 108, 109, 111, 120, 123 кварталлар өлешләре	7752
	Мәлбагыш	10-14, 20-23, 28-39, 41-43, 46-48, 51-54, 58, 65-67, 77, 79, 80, 85, 88, 90, 98, 100, 101, 103, 104, 106, 107, 110-113, 125 кварталлар, 5, 6, 15, 24-26, 44, 45, 49, 50, 55-57, 59-64, 78, 81-84, 86, 87, 89, 91-94, 99, 102, 105, 108, 109, 114, 123, 124 кварталлар өлешләре	6685
	Чатыртау	14, 15, 17, 18, 23, 26, 29-32, 35-37, 39, 42, 43, 57-60, 62, 63, 69-71 кварталлар, 16, 19-22, 24, 25, 27, 28, 33, 34, 38, 40, 41, 44, 45, 48-56, 61, 64-66, 75 кварталлар өлешләре	4766
	Азнакай	67, 68, 79, 86, 123, 124, 126, 134-140, 143-145, 147, 154, 175-178, 180, 185 кварталлар, 73, 74, 117, 120-122, 125, 129-133, 141, 142, 146, 148-153, 155-163, 179, 181-184, 186-188 кварталлар өлешләре	5245
	Барлығы		25406
Агач булмаган урман ресурсларын әзерләү һәм жыю	Сарман	1-64 кварталлар	4562
	Жәлил	1-139 кварталлар	11978
	Мәлбагыш	1-136 кварталлар	10935
	Чатыртау	1-66, 69-72, 75-78, 83-85, 91-127 кварталлар	9988
	Азнакай	67, 68, 73, 74, 79-82, 86-90, 117-207	8640

Урманнардан рөхсәтле файдалану төрлөрө	Участок урманчылыгы исеме	Кварталларның яисә аларның өлешләрөнөң исемлеге	Мәйданы, га
1	2	3	4
		кварталлар	
	Барлығы		46103
Азык-төлек урман ресурсларын өзәрләү һәм жыю	Сарман	1-64 кварталлар	4562
	Жәлил	1-139 кварталлар	11978
	Мәлбагыш	1-136 кварталлар	10935
	Чатыртау	1-66, 69-72, 75-78, 83-85, 91-127 кварталлар	9988
	Азнакай	67, 68, 73, 74, 79-82, 86-90, 117-207 кварталлар	8640
	Барлығы		46103
Аучылык хужалыгы өлкәсендә эшчәнлек төрләрөн гамәлгә ашыру	Сарман	1-64 кварталлар	4562
	Жәлил	1-21, 30-35, 42, 45, 49-51, 54-55, 57-139 кварталлар	10070
	Мәлбагыш	кварталлар 5-6, 10-15, 20-26, 28- 128, 130-136	9617
	Чатыртау	1-66, 69-72, 75, 91-127 кварталлар	9455
	Азнакай	67, 68, 73, 74, 79, 86, 117, 120-207 кварталлар	7675
	Барлығы		41379
Авыл хужалыгы алып бару (<i>умартачылыктан һәм печән чабудан гайрә</i>)	Сарман	1-64 кварталлар, 13-17, 19, 20 кварталлар өлешләрөннән гайрә	4456
	Жәлил	1-21, 30-35, 42, 45, 49-51, 54-55, 57-139 кварталлар, 10, 16, 19-21, 34, 35, 57, 84, 101, 102, 111, 120, 123 кварталлар өлешләрөннән гайрә	9893
	Мәлбагыш	5-6, 10-15, 20-26, 28-128, 130-136 кварталлар, 5, 6, 24, 25, 56, 57, 59-64, 78, 81-83, 91-94, 99, 102, 105, 108, 119 кварталлар өлешләрөннән гайрә	9430
	Чатыртау	1-66, 69-72, 75, 91-127 кварталлар, крөме кварталлар өлешләрө 19, 20, 24, 25, 52, 54, 55, 64-66, 75	9371
	Азнакай	67, 68, 73, 74, 79, 86, 117, 120-207 кварталлар, 73, 74, 117, 120, 121, 125, 129-133, 141, 142, 146, 148, 149, 151-153, 156-158, 161, 162, 179, 184 кварталлар өлешләрөннән гайрә	7492
	Барлығы		40642
<i>- умартачылык һәм печән чабу</i>	Сарман	1-64 кварталлар	4562
	Жәлил	1-25, 30-42, 44-45, 48-51, 53-139 кварталлар	11335
	Мәлбагыш	3-26, 28-128, 130-136 кварталлар	10578
	Чатыртау	1-66, 69-72, 75, 91-127 кварталлар	9455

Урманнардан рөхсәтле файдалану төрлөрө	Участок урманчылыгы исеме	Кварталларның яисә аларның өлешләрөнөң исемлеге	Мәйданы, га
1	2	3	4
	Азнакай	67, 68, 73, 74, 79-82, 86-90, 117-207 кварталлар	8640
	Барлығы		44570
Фәнни-тикшеренү эшчәнлеген, мәгариф эшчәнлеген гамәлгә ашыру	Сарман	1-64 кварталлар	4562
	Жәлил	1-139 кварталлар	11978
	Мәлбагыш	1-136 кварталлар	10935
	Чатыртау	1-66, 69-72, 75-78, 83-85, 91-127 кварталлар	9988
	Азнакай	67, 68, 73, 74, 79-82, 86-90, 117-207 кварталлар	8640
	Барлығы		46103
Рекреацион эшчәнлекне гамәлгә ашыру	Сарман	1-64 кварталлар	4562
	Жәлил	1-139 кварталлар	11978
	Мәлбагыш	1-136 кварталлар	10935
	Чатыртау	1-66, 69-72, 75-78, 83-85, 91-127 кварталлар	9988
	Азнакай	67, 68, 73, 74, 79-82, 86-90, 117-207 кварталлар	8640
	Барлығы		46103
Урман плантацияләрен булдыру һәм эксплуатацияләү	Сарман	12, 18 кварталлар, 13-17, 19, 20 кварталлар өлешләре	958
	Жәлил	5-9, 12, 17, 42, 45, 49-51, 54, 55, 66- 83, 85-97, 99, 100, 103, 106, 107, 110, 112-119, 121, 122, 124, 126 кварталлар, 10, 11, 13-16, 18-21, 30-35, 84, 98, 101, 102, 104, 105, 108, 109, 111, 120, 123 кварталлар өлешләре	7752
	Мәлбагыш	10-14, 20-23, 28-39, 41-43, 46-48, 51-54, 58, 65-67, 77, 79, 80, 85, 88, 90, 98, 100, 101, 103, 104, 106, 107, 110-113, 125 кварталлар, 5, 6, 15, 24-26, 44, 45, 49, 50, 55-57, 59-64, 78, 81-84, 86, 87, 89, 91-94, 99, 102, 105, 108, 109, 114, 123, 124 кварталлар өлешләре	6685
	Чатыртау	14, 15, 17, 18, 23, 26, 29-32, 35-37, 39, 42, 43, 57-60, 62, 63, 69-71 кварталлар, 16, 19-22, 24, 25, 27, 28, 33, 34, 38, 40, 41, 44, 45, 48-56, 61, 64-66, 75 кварталлар өлешләре	4766
	Азнакай	67, 68, 79, 86, 123, 124, 126, 134- 140, 143-145, 147, 154, 175-178, 180, 185 кварталлар, 73, 74, 117, 120-122, 125, 129-133, 141, 142, 146, 148-153, 155-163, 179, 181- 184, 186-188 кварталлар өлешләре	5245

Урманнардан рөхсәтле файдалану төрләре	Участок урманчылыгы исеме	Кварталларның яисә аларның өлешләрәнен исемлеге	Мәйданы, га
1	2	3	4
	Барлығы		25406
Урман жиләк-жимеш, декоратив үсемлекләрен, дару үләннәрен үстерү	Сарман	1-64 кварталлар	4562
	Жәлил	1-139 кварталлар	11978
	Мәлбагыш	1-136 кварталлар	10935
	Чатыртау	1-66, 69-72, 75-78, 83-85, 91-127 кварталлар	9988
	Азнакай	67, 68, 73, 74, 79-82, 86-90, 117-207 кварталлар	8640
	Барлығы		46103
Урман үсентеләренен утырту материалын (утыртмалар, чәчкеннәр) үстерү	Сарман	1-64 кварталлар	4562
	Жәлил	1-139 кварталлар	11978
	Мәлбагыш	1-136 кварталлар	10935
	Чатыртау	1-66, 69-72, 75-78, 83-85, 91-127 кварталлар	9988
	Азнакай	67, 68, 73, 74, 79-82, 86-90, 117-207 кварталлар	8640
	Барлығы		46103
Жир асты байлыklarын геологик өйрәнү эшләрен башкару, файдалы казылмалар ятмаларын эшкәртү эшләрен гамәлгә ашыру	Сарман	1-64 кварталлар	4562
	Жәлил	1-21, 30-35, 42, 45, 49-51, 54-55, 57-139 кварталлар	10070
	Мәлбагыш	5-6, 10-15, 20-26, 28-128, 130-136 кварталлар	9617
	Чатыртау	1-66, 69-72, 75, 91-127 кварталлар	9455
	Азнакай	67, 68, 73, 74, 79, 86, 117, 120-207 кварталлар	7675
	Барлығы		41379
Сусаклагычларны һәм башка ясалма су объектларын, шулай ук гидротехник корылмаларны һәм махсулаштырылган портларны төзү һәм эксплуатацияләү	Сарман	1-64 кварталлар	4562
	Жәлил	1-139 кварталлар	11978
	Мәлбагыш	1-136 кварталлар	10935
	Чатыртау	1-66, 69-72, 75-78, 83-85, 91-127 кварталлар	9988
	Азнакай	67, 68, 73, 74, 79-82, 86-90, 117-207 кварталлар	8640
	Барлығы		46103
Линия объектларын төзү, реконструкциядәү һәм эксплуатацияләү	Сарман	1-64 кварталлар	4562
	Жәлил	1-25, 30-42, 44-45, 48-51, 53-139 кварталлар	11335
	Мәлбагыш	3-26, 28-128, 130-136 кварталлар	10578
	Чатыртау	1-66, 69-72, 75, 91-127 кварталлар	9455
	Азнакай	67, 68, 73, 74, 79-82, 86-90, 117-207 кварталлар	8640
	Барлығы		44570
Агач материалын һәм башка урман ресурсларын эшкәртү	Сарман	12, 18 кварталлар, 13-17, 19, 20 кварталлар өлешләре	958
	Жәлил	5-9, 12, 17, 42, 45, 49-51, 54, 55, 66- 83, 85-97, 99, 100, 103, 106, 107, 110, 112-119, 121, 122, 124, 126	7752

Урманнардан рөхсәтле файдалану төрләре	Участок урманчылыгы исеме	Кварталларның яисә аларның өлешләренең исемлеге	Мәйданы, га
1	2	3	4
		кварталлар, 10, 11, 13-16, 18-21, 30-35, 84, 98, 101, 102, 104, 105, 108, 109, 111, 120, 123 кварталлар өлешләре	
	Мәлбагыш	10-14, 20-23, 28-39, 41-43, 46-48, 51-54, 58, 65-67, 77, 79, 80, 85, 88, 90, 98, 100, 101, 103, 104, 106, 107, 110-113, 125 кварталлар, 5, 6, 15, 24-26, 44, 45, 49, 50, 55-57, 59-64, 78, 81-84, 86, 87, 89, 91-94, 99, 102, 105, 108, 109, 114, 123, 124 кварталлар өлешләре	6685
	Чатыртау	14, 15, 17, 18, 23, 26, 29-32, 35-37, 39, 42, 43, 57-60, 62, 63, 69-71 кварталлар, 16, 19-22, 24, 25, 27, 28, 33, 34, 38, 40, 41, 44, 45, 48-56, 61, 64-66, 75 кварталлар өлешләре	4766
	Азнакай	67, 68, 79, 86, 123, 124, 126, 134- 140, 143-145, 147, 154, 175-178, 180, 185 кварталлар, 73, 74, 117, 120-122, 125, 129-133, 141, 142, 146, 148-153, 155-163, 179, 181- 184, 186-188 кварталлар өлешләре	5245
	Барлығы		25406
Дини эшчәнлек башкару	Сарман	1-64 кварталлар	4562
	Жәлил	1-139 кварталлар	11978
	Мәлбагыш	1-136 кварталлар	10935
	Чатыртау	1-66, 69-72, 75-78, 83-85, 91-127 кварталлар	9988
	Азнакай	67, 68, 73, 74, 79-82, 86-90, 117-207 кварталлар	8640
	Барлығы		46103

2 БҮЛЕК. УРМАННАРДАН РӨХСӘТЛЕ ФАЙДАЛАНУ НОРМАТИВЛАРЫ, ПАРАМЕТРЛАРЫ ҺӘМ СРОКЛАРЫ, УРМАННАРНЫ САКЛАУ, ЯКЛАУ ҺӘМ АЛАРНЫ ТОРГЫЗУ НОРМАТИВЛАРЫ

2.1. Агач материалы эзерлэгәндә урманнардан рөхсәтле файдалану нормативлары (исәпләнелгән урман бүлемтеге), параметрлары һәм сроклары

Агач материалы эзерләү өчен урманнардан файдалану Россия Федерациясе Урман кодексының 29, 30 статьялары белән, Россия Урман хужалыгы министрлыгының 01.08.2011 № 337 боерыгы, Агач материалын эзерләү кагыйдәләре белән регламентлана.

Агач материалы эзерләү эшкуарлык эшчәнлегә максатларында – гражданнар, юридик затлар тарафыннан, шулай ук гражданнар тарафыннан үз ихтыяжлары өчен (жылылык, корылмалар төзү һәм башкалар өчен) гамәлгә ашырыла.

Эшкуарлык эшчәнлегә максатларында агач материалы эзерләү урман кишәрлеген арендау шартнамәсе нигезендә гамәлгә ашырыла.

Татарстан Республикасы законы белән каралган махсус очрақларда, дүләт ихтыяжлары яисә муниципаль ихтыяжлар өчен агач материалы эзерләү урман үсентеләрен сату-алу шартнамәләре нигезендә гамәлгә ашырыла.

Урман кишәрлеген арендау шартнамәсе 10 елдан алып 49 елга кадәр срокка төзелә.

Үз ихтыяжлары өчен агач материалы эзерләү урман үсентеләрен сату-алу шартнамәләре нигезендә гамәлгә ашырыла.

Агач материалы эзерләү эксплуатацион урманнарда һәм яклаучы урманнарда гамәлгә ашырыла.

Агач материалы эзерләү өчен урманнардан файдалану рөхсәт ителгән кварталлар исемлегә 1.2 нче таблицада китерелә.

Агач материалы эзерләү өчен түбәндәге кисүләр рөхсәт ителә:

- өлгергән, картайган урман үсентеләре;
- һәлак булган һәм зарарланган урман үсентеләрен кискәндә, урманнарны караганда урта яшьтәге, өлгереп килүче, өлгергән, картайган урман үсентеләре;
- Россия Федерациясе Урман кодексының 13, 14 һәм 21 статьяларында каралган объектларны төзү, реконструкцияләү һәм эксплуатацияләү өчен урман кишәрлекләрендә теләсә нинди яшьтәге урман үсентеләрен.

Яклаучы урманнарда тоташ кисүләр сайлаулы кисүләр урман үсентеләре үзләренә мохит барлыкка китерү, су саклау, санитар-гигиена, савыктыру һәм бүтән файдалы функцияләрен башкару, яклаучы урманнарны саклауны һәм алар тарафыннан башкарыла торган файдалы функцияләрен үтәү үзенчәлекләрен югалткан урман үсентеләрен алмаштыруны тәмин итә алмаган очрақларда гамәлгә ашырыла.

Һәр урман бүлемтегендә урман үсентеләрен кисү, трелевка юлы белән кисү, эзерләнгән агач материалын өлешчә эшкәртү, саклау һәм урман кырыена чыгару урман декларациясе буенча декларацияләнгән чор башланганнан соң 12 ай эчендә яисә урман үсентеләрен сату-алу шартнамәсе нигезендә агач материалы эзерләү очрагында – урман үсентеләрен сату-алу шартнамәсе белән билгеләнгән срок

Хужа-лык секциясе һәм токым өстенлек итә	Урман ресурсларын урман үсемлекләре белән каплаган, га	Шул исәптән яшь төркемнәре буенча						Өлгергән һәм картайган урман үсентеләре запасы, мең м ³	Экспл. Фондның 1 гектарына, м ³		Кисү яше	Исәпләп чыгарылган урман бүлмәләре, га					Кабул итүгә тәкъдим ителә торган урман бүлмәтеге					Эксплуатация фонды саны	Үсентеләрнең күз алдында тотыла торган калдыгы, га	
		Яшь үсентеләр	Уртача яшьтәге		Өлгереп килүче	Өлгергән һәм картайган						Тигез файдалану	2 нче яшь	1 нче яшь	Интеграль	Мәйдан, га	Тамыр запасы, мең м ³	Ликвидта			Өлгереп килүче		Өлгергән һәм картайган	
			Барлыгы	Исәпкә кертелгән		Барлыгы	Шул исәптән картайган											Барлыгы	шул исәптән эшлекле	% ликвидтан эшлекле				
1	2	3	4	5	6	7	8	9	10	11	12	13	14	15	16	17	18	19	20	21	22	23	24	25
Барлыгы	16554	6291	3311	2152	2483	4469	331	915,0		60,9							321	65,3	56,2	26,9			1850	35,93
Ылыслылар	4966	4330	489	487	148	1		03		20,1													197	
Каты яфраклылар	2980	779	929	531	538	734	7	10,8		7,2							61	9,0	7,9	5,0			519	662
Йомшак яфраклылар	8608	1182	1893	1134	1797	3734	324	805,9		33,6							260	56,3	48,3	21,9			1134	2931

2.1.2. Урманнарны караганда урта яшьтәге, өлгереп килүче, өлгергән һәм картайган урман үсентеләреннән агач материалы алуның еллык мөмкин күләме

Урманнарны караганда урта яшьтәге, өлгереп килүче, өлгергән һәм картайган урман үсентеләреннән агач материалы алуның еллык мөмкин күләме 2.1.2.1 нче таблицادا китерелә.

2.1.2.1 нче таблица

Урманнарны караганда урта яшьтәге, өлгереп килүче, өлгергән һәм картайган урман үсентеләреннән исәпләнгән урман бүлемтесе (агач материалы алуның еллык мөмкин күләме)

№ т/с	Күрсәткечләр	Үлчә Ү берәм- леге	Урманнарны карау төрләре						Бары- сы
			сирәк- ләү	аркылы узы өчен кисү	яңарту өчен кисү	яңадан форма- лаштыру өчен кисү	ланд- шафт кисүләре	агачлар- ны берәм- берәм кисү	
1	2	3	4	5	6	7	8	9	10
Токымы: нарат									
1.	Урман хужалыгын алып бару таләпләре буенча ачыкланган фонд	га мең. м ³	2346 98,69	505 27,05				18 0,90	2869 126,6 4
2.	Кабатлану срогы	лет	10-15	15-20				10	
3.	Файдалануның еллык күләме:								
	мәйдан	га	235	34				2	271
	сайлана торган запас:								
	тамырда килеш	мең. м ³	9,87	1,80				0,09	11,76
	ликвид	мең. м ³	7,50	1,55				0,08	9,13
	эшлекле	мең. м ³	5,10	1,08				0,07	6,25
Токымы: чыршы									
1.	Урман хужалыгын алып бару таләпләре буенча ачыкланган фонд	га мең. м ³	245 8,71						245 8,71
2.	Кабатлану срогы	лет	8-10						8-10
3.	Файдалануның еллык күләме:								
	мәйдан	га	25						25

№ т/с	Күрсәткечләр	Үлчә Ү берә м- леге	Урманнарны карау төрләре						Бары- сы
			сирәк- ләү	аркылы узы өчен кисү	янарту өчен кисү	янадан форма- лаштыру өчен кисү	ланд- шафт кисүләре	агачлар- ны берәм- берәм кисү	
1	2	3	4	5	6	7	8	9	10
	сайлана торган запас:								
	тамырда килеш	мең. м ³	0,87						0,87
	ликвид	мең. м ³	0,67						0,67
	эшлекле	мең. м ³	0,45						0,45
Токымы: карагай									
1.	Урман хужалыгын алып бару таләпләре буенча ачыкланган фонд	га мең. м ³	<u>54</u> 3,03	<u>28</u> 1,92					<u>82</u> 4,95
2.	Кабатлану срогы	лет	10-15	15-20					
3.	Файдалануның еллык күләме:								
	мәйдан	га	5	2					7
	сайлана торган запас:								
	тамырда килеш	мең. м ³	0,30	0,13					0,43
	ликвид	мең. м ³	0,23	0,11					0,34
	эшлекле	мең. м ³	0,16	0,08					0,24
Барлык ылыслылар									
1.	Урман хужалыгын алып бару таләпләре буенча ачыкланган фонд	га мең. м ³	<u>2647</u> 110,43	<u>533</u> 28,97				<u>18</u> 0,90	<u>3198</u> 140,3 0
2.	Кабатлану срогы	лет						10	
3.	Файдалануның еллык күләме:								
	мәйдан	га	265	36				2	303
	сайлана торган запас:								
	тамырда килеш	мең. м ³	11,04	1,93				0,09	13,06
	ликвид	мең. м ³	8,40	1,66				0,08	10,14
	эшлекле	мең. м ³	5,71	1,16				0,07	6,94

№ т/с	Күрсәткечләр	Үлчә Ү берә м- леге	Урманнарны карау төрләре						Бары- сы
			сирәк- ләү	аркылы узы өчен кисү	янарту өчен кисү	янадан форма- лаштыру өчен кисү	ланд- шафт кисүләре	агачлар- ны берәм- берәм кисү	
1	2	3	4	5	6	7	8	9	10
Токымы: имән									
1.	Урман хужалыгын алып бару таләпләре буенча ачыкланган фонд	га мең. м ³	<u>184</u> 4,22	<u>40</u> 1,06	<u>25</u> 1,25	<u>25</u> 1,18		<u>49</u> 1,65	<u>323</u> 9,36
2.	Кабатлану срогы	лет	10-15	15-20	10	10		10	
3.	Файдалануның еллык күләме:								
	мәйдан	га	18	3	2	3		5	31
	сайлана торган запас:								
	тамырда килеш	мең. м ³	0,42	0,07	0,13	0,12		0,17	0,91
	ликвид	мең. м ³	0,27	0,06	0,11	0,09		0,14	0,67
	эшлекле	мең. м ³	0,11	0,03	0,07	0,06		0,9	1,17
Барлыгы каты яфраклылар									
1.	Урман хужалыгын алып бару таләпләре буенча ачыкланган фонд	га мең. м ³	<u>184</u> 4,22	<u>40</u> 1,06	<u>25</u> 1,25	<u>25</u> 1,18		<u>49</u> 1,65	<u>323</u> 9,36
2.	Кабатлану срогы	лет	10-15	15-20	10	10		10	
3.	Файдалануның еллык күләме:								
	мәйдан	га	18	3	2	3		5	31
	сайлана торган запас:								
	тамырда килеш	мең. м ³	0,42	0,07	0,13	0,12		0,17	0,91
	ликвид	мең. м ³	0,27	0,06	0,11	0,09		0,14	0,67
	эшлекле	мең. м ³	0,11	0,03	0,07	0,06		0,9	1,17
Токымы: каен									
1.	Урман хужалыгын алып бару таләпләре буенча ачыкланган фонд	га мең. м ³	<u>41</u> 1,16	<u>78</u> 3,11	<u>154</u> 8,96	<u>19</u> 1,15		<u>77</u> 1,91	<u>369</u> 16,29

№ т/с	Күрсәткечләр	Үлчә Ү берә м- леге	Урманнарны карау төрләре						Бары- сы
			сирәк- ләү	аркылы узы өчен кисү	янарту өчен кисү	янадан форма- лаштыру өчен кисү	ланд- шафт кисүләре	агачлар- ны берәм- берәм кисү	
1	2	3	4	5	6	7	8	9	10
2.	Кабатлану срогы	лет	8-15	10-15	10	10		10	
3.	Файдалануның еллык күләме:								
	мәйдан	га	4	8	15	2		7	36
	сайлана торган запас:								
	тамырда килеш	мең. м ³	0,12	0,31	0,90	0,11		0,19	1,63
	ликвид	мең. м ³	0,08	0,27	0,76	0,10		0,16	1,37
	эшлекле	мең. м ³	0,04	0,16	0,54	0,06		0,08	0,88
Токымы: усак									
1.	Урман хужалыгын алып бару таләпләре буенча ачыкланган фонд	га мең. м ³	<u>149</u> 3,06	<u>366</u> 14,07	<u>78</u> 3,52	<u>2</u> 0,30		<u>7</u> 0,24	<u>602</u> 21,19
2.	Кабатлану срогы	лет	8-10	10-15	10	10		10	
3.	Файдалануның еллык күләме:								
	мәйдан	га	15	37	8			1	61
	сайлана торган запас:								
	тамырда килеш	мең. м ³	0,31	1,41	0,35	0,03		0,02	2,12
	ликвид	мең. м ³	0,22	1,20	0,30	0,02		0,02	1,76
	эшлекле	мең. м ³	0,12	0,73	0,21	0,02		0,01	1,09
Токымы: нектар юкәсе									
1.	Урман хужалыгын алып бару таләпләре буенча ачыкланган фонд	га мең. м ³	<u>8</u> 0,33	<u>23</u> 1,39	<u>18</u> 2,89				<u>49</u> 4,61
2.	Кабатлану срогы	лет	8-12	10-15	10				
3.	Файдалануның еллык күләме:								
	мәйдан	га	1	2	2				5
	сайлана торган запас:								
	тамырда килеш	мең. м ³	0,03	0,14	0,29				0,46

№ т/с	Күрсәткечләр	Үлчә Ү берә м- леге	Урманнарны карау төрләре						Бары- сы
			сирәк- ләү	аркылы узы өчен кисү	янарту өчен кисү	янадан форма- лаштыру өчен кисү	ланд- шафт кисүләре	агачлар- ны берәм- берәм кисү	
1	2	3	4	5	6	7	8	9	10
	ликвид	мең. м ³	0,02	0,11	0,25				0,38
	эшлекле	мең. м ³	0,01	0,06	0,18				0,25
Токымы: культура тополе									
1.	Урман хужалыгын алып бару таләпләре буенча ачыкланган фонд	га мең. м ³	<u>4</u> 0,21	<u>2</u> 0,12					<u>6</u> 0,33
2.	Кабатлану срогы	лет	10	10					
3.	Файдалануның еллык күләме:								
	мәйдан	га							
	сайлана торган запас:								
	тамырда килеш	мең. м ³	0,02	0,01					0,03
	ликвид	мең. м ³	0,01	0,01					0,02
	эшлекле	мең. м ³	0,01	-					0,01
Барлыгы йомшак яфраклылар									
1.	Урман хужалыгын алып бару таләпләре буенча ачыкланган фонд	га мең. м ³	<u>202</u> 4,76	<u>469</u> 18,69	<u>250</u> 15,37	21 1,45		<u>84</u> 2,15	<u>1026</u> 42,42
2.	Кабатлану срогы	лет							
3.	Файдалануның еллык күләме:								
	мәйдан	га	20	47	25	2		8	102
	сайлана торган запас:								
	тамырда килеш	мең. м ³	0,48	1,87	1,54	0,14		0,21	4,24
	ликвид	мең. м ³	0,33	1,59	1,31	0,12		0,18	3,53
	эшлекле	мең. м ³	0,18	0,95	0,93	0,08		0,09	2,23

№ т/с	Күрсәткечләр	Үлчә Ү берә м- леге	Урманнарны карау төрләре						Бары- сы
			сирәк- ләү	аркылы узы өчен кисү	янарту өчен кисү	янадан форма- лаштыру өчен кисү	ланд- шафт кисүләре	агачлар- ны берәм- берәм кисү	
1	2	3	4	5	6	7	8	9	10
Барлығы урманчылык буенча									
1.	Урман хужалыгын алып бару таләпләре буенча ачыкланган фонд	га мең. м ³	3033 119,41	1042 48,72	275 16,62	46 2,63		157 4,70	4553 192,08
2.	Кабатлану срогы	лет							
3.	Файдалануның еллык күләме:								
	мәйдан	га	303	86	27	5		15	436
	сайлана торган запас:								
	тамырда килеш	мең. м ³	11,94	3,87	1,67	0,26		0,47	18,21
	ликвид	мең. м ³	9,00	3,31	1,42	0,21		0,40	14,34
	эшлекле	мең. м ³	6,00	2,14	1,00	0,14		0,25	9,53

Урманны карау буенча кисүләргә барышында агачларның яше чорлары Урманны карау буенча Россия ТРМның 16.07.2007 № 185 боекы белән расланган кагыйдәләргә 2.1.2.2 нче таблицадә китерелә.

2.1.2.2 нче таблица

Урманны карау буенча кисүләргә барышында агачларның яше чорлары

Урманны карау буенча кисүләргә төрләре	Урман үсентеләргә яше, ел				
	орлык рәвешендәгә һәм беренче шыгып чыккан рәвештәгә ылыслы һәм каты яфраклы агач токымнарының кисү яше вакыты		кисүләргә яше вакытында калган агач токымнары		
	100 елдан артык	100 елдан ким	60 елдан артык	50 – 60 ел	50 елдан ким
	2	3	4	5	6
1	До 10	До 10	До 10	До 10	До 5
Яктырту	10га кадәр	10га кадәр	10га кадәр	10га кадәр	5кә кадәр
Чистарту	21 – 60	21 – 40	21 – 40	21 – 30	11 – 20
Сирәкләү	60тан артык	40тан артык	40тан артык	30дан артык	20дән артык

Һәр өстен токым буенча кисүләр режимы нормативлары, үсеп чыгу шартлары типларын, карауга кадәр составы буенча үсентеләр төркемен, бонитетлар классларын күрсәтеп, Россия ТРМның 16.07.2007 № 185 боерыгы белән расланган урманнарны карау кагыйдәләре белән билгеләнгән урманны караганнан соң ябалдашларның минималь ябыклығы, агачлар саны яисә масса буенча сайлап алу проценты 2.1.2.3 нче таблицада китерелә.

2.1.2.3 нче таблица

Россия Федерациясенә Европа өлешендәге РФнең Европа өлешендәге ылыслы-киң яфраклы (катнаш) урманнар районындагы урта яшьтәге, өлгереп килүче, өлгергән һәм картайган үсентеләрдә урманнар типларының төркемнәре буенча урман ясаучы төп токымнарны карау өчен кисүләр режимы нормативлары

Кисүгә кадәр урман үсентеләре составы	Урман типларының класслары (бонитет классы)	Карый башлау яше, ел	Сирәкләү		Аркылы узучы өчен кисүләр		Кисү яшенә карата максатчан состав (өлгергәнлегенә)
			караганчы ябалдашларның минималь ябыклығы	кисү интенсивлыгы, запас буенча %	караганчы ябалдашларның минималь ябыклығы	кисү интенсивлыгы, запас буенча %	
			караганнан соң	кабатланучанлыгы (ел)	караганнан соң	кабатланучанлыгы (ел)	
1	2	3	4	5	6	7	8
1. Нарат үсентеләре							
1.1. Нарат үсентеләре, чисталары, 2 берәмлеккә кадәр яфраклылар катыш	лишайниклы (III-IV)	8-10	0,9 0,7	15-20 10-15	0,9 0,8	10-15 15-20	8С2 Б
	нарат жыләкле (II-I)	5-10	0,8 0,6	20-25 10-12	0,8 0,7	15-20 15-20	(8-9) С (1-2) Б
	катлаулы (I - Ia)	5-10	0,8 0,6	20-30 10-12	0,8 0,7	20-25 15-20	(9-10) С (1+) Б
	кара жыләкле (I - II)	5-10	0,9 0,7	20-25 10-12	0,8 0,7	15-20 15-20	(8-9) С (1-2) Б
	озын мүкле (III)	8-10	0,9 0,7	15-20 10-15	0,9 0,8	10-15 15-20	8С2Б
1.2. Составында нарат күбрәк булган нарат-яфраклы (5-7 нарат, 3-5 яфраклы)	лишайниклы (III-IV)	4-7	0,9 0,7	20-30 10-15	0,9 0,8	15-20 15-20	(7-8) С (2-3) Б
	нарат жыләкле (II-I)	3-6	0,7 0,5	30-40 10-15	0,7 0,6	25-30 15-20	(8-9) С (1-2) Б
	катлаулы (I-Ia)	3-5	0,7 0,4	30-45 10-15	0,7 0,5	25-35 15-20	(8-10) С (0-2) Б
	кара жыләкле (I-II)	3-6	0,7 0,5	30-40 10-15	0,7 0,5	25-35 15-20	(7-9) С (1-3) Б

Кисүгә кадәр урман үсентеләре составы	Урман типларының класслары (бонитет классы)	Кадәр башлау яше, ел	Сирәкләү		Аркылы узучы өчен кисүләр		Кисү яшенә карата максатчан состав (өлгергән өлгә)
			караганчы ябалдашларның минималь ябыктыгы	кисү интенсивлыгы, запас буенча %	караганчы ябалдашларның минималь ябыктыгы	кисү интенсивлыгы, запас буенча %	
			караганнан соң	кабатланучанлыгы (ел)	караганнан соң	кабатланучанлыгы (ел)	
1	2	3	4	5	6	7	8
	озын мүкле (III)	4-7	0,8 0,6	20-30 10-15	0,8 0,6	20-25 15-20	(6-8) С (2-4) Б
1.2.1. Составында 3-4 берәмлек нарат һәм 6-7 яфраклы катнашындагы нарат-яфраклы	нарат жыләкле (II-I)	3-5	0,7 0,5	30-50 10-15	0,7 0,5	25-40 15-20	(6-8) С (2-4) Б
	катлаулы (I-Ia)	3-5	0,7 0,4	30-50 10-15	0,7 0,5	25-40 15-20	(6-9) С (1-4) Б
	кара жыләкле (I-II)	3-5	0,7 0,5	30-45 10-15	0,8 0,6	25-35 15-20	(6-8) С (2-4) Б
	озын мүкле (III)	4-6	0,8 0,6	25-35 10-15	0,8 0,6	20-30 15-20	(5-7) С (3-5) Б
1.3 Яфраклы-наратлы (яфраклылар 7 берәмлектән артык, агачлар саны житешкәндә кимендә 3 берәмлек нарат)	нарат жыләкле	3-5	-	-	-	-	(5-8) С (2-5) Б
	катлаулы	3-5	-	-	-	-	(6-9) С (1-4) Б
	кара жыләкле	4-6	-	-	-	-	(5-8) С (2-5) Б
	озын мүкле	4-7	-	-	-	-	(4-7) С (3-6) Б
2. Чыршы үсентеләре							
2.1. Чыршы үсентеләре: саф һәм 2 берәмлеккә кадәр яфраклылар белән катнаш	катлаулы (Ia-I)	8-10	0,8 0,7	15-25 8-12	0,8 0,7	15-20 10-20	(9-10) Е (0-1) Б (0с)
	кара жыләкле (I-II)	8-10	0,8 0,7	15-20 8-10	0,8 0,7	15-20 10-20	(8-9) Е (1-2) Б (0с)
	елга бую (II-III)	8-10	0,8 0,7	15-20 8-10	0,8 0,7	15-20 10-20	(8-9) Е (1-2) Б (0с)
2.2. Составында 5-7 берәмлек чыршы һәм 3-5 берәмлек яфраклылар булган чыршы-яфраклылар	катлаулы (Ia-I)	6-8	0,7 0,5	30-40 10-12	0,7 0,6	25-35 10-15 (20)	(9-10) Е (0-1) Б (0с)
	кара жыләкле (I-II)	6-8	0,7 0,5	20-35 10-12	0,7 0,6	20-30 10-15 (20)	(8-9) Е (1-2) Б (0с)
	елга бую (II-III)	6-8	0,7 0,6	20-35 10-12	0,7 0,6	20-30 10-15	(8-9) Е (1-2) Б

Кисүгә кадәр урман үсентеләре составы	Урман типларының класслары (бонитет классы)	Карый башлау яше, ел	Сирәкләү		Аркылы узучы өчен кисүләр		Кисү яшенә карата максатчан состав (өлгергән өлгә)
			караганчы ябалдашларның минималь ябыктыгы	кисү интенсивлыгы, запас буенча %	караганчы ябалдашларның минималь ябыктыгы	кисү интенсивлыгы, запас буенча %	
			караганнан соң	кабатланучанлыгы (ел)	караганнан соң	кабатланучанлыгы (ел)	
1	2	3	4	5	6	7	8
						(20)	(Ос)
2.2.1. Составында 3-4 берәмлек чыршы һәм 6-7 берәмлек яфраклылар булган чыршы-яфраклылар	катлаулы (Ia-I)	4-6	0,7 0,5	30-50 8-12	0,7 0,5	30-40 10-15 (20)	(8-10) Е (0-2) Б (Ос)
	кара жиләкле (I-II)	4-6	0,7 0,6	25-35 8-10	0,7 0,6	20-30 10-15 (20)	(8-9) Е (1-2) Б (Ос)
	елга бую (II-III)	4-6	0,7 0,6	25-35 8-10	0,7 0,6	20-30 10-15 (20)	(8-9) Е (1-2) Б (Ос)
2.3. Ябалдашлар астында чыршы агачлары саны житешле булган яфраклы-чыршы	катлаулы (Ia-I)	4-6	юк огр. 0,4	юк огр. 6-10	юк огр. 0,5	юк огр. 8-12	(8-10) Е (0-2) Б (Ос)
	кара жиләкле (I-II)	4-6	юк огр. 0,5	30-40/100 8-10	юк огр. 0,6	30-40/100 8-12	(7-8) Е (2-3) Б (Ос)
	елга бую (II-III)	4-6	-	-	-	-	(>4) Е (<6) Б (Ос)
3. Имән үсентеләре							
3.1. Саф һәм 2 берәмлеккә кадәр башка токымнар булган имән үсентеләре	Яңа юкә-чикләвекле имәнлекләр (II-I)	10-15	0,8 0,6	25-35 10-15	0,8 0,7	20-25 15-20	(8-9) Д (1-2) Лп, Е, др.п.
	Яңа имәнлекләр (III-II; IV)	10-15	0,8 0,7	20-35 10-15	0,8 0,7	15-20 15-20	(8-9) Д (1-2) Лп, Е, Др.п.
	Эре үләнле дымлы имәнлекләр	10-15	0,8 0,7	20-35 10-15	0,8 0,7	20-25 15-20	(8-9) Д (1-2) Лп, Е, др.п.
	Юкәле дымлы имәнлекләр (III-IV; II)	10-15	0,8 0,7	20-30 10-15	0,8 0,7	15-20 15-20	(8-9) Д (1-2) Лп, Е, др.п.

Кисүгә кадәр урман үсентеләре составы	Урман типларының класслары (бонитет классы)	Карый башлау яше, ел	Сирәкләү		Аркылы узучы өчен кисүләр		Кисү яшенә карата максатчан состав (өлгергә нлге)
			караганчы ябалдашларның минималь ябыклығы	кисү интенсивлыгы, запас буенча %	Караганчы ябалдашларның минималь ябыклығы	кисү интенсивлыгы, запас буенча %	
			караганнан соң	кабатланучанлыгы (ел)	караганнан соң	кабатланучанлыгы (ел)	
1	2	3	4	5	6	7	8
	Елга буендагы эре үләнле имәнлекләр (II-III)	10-15	0,8 0,7	20-30 10-15	0,8 0,7	20-25 15-20	(8-9) Д (1-2) Ол. ч., др.п.
3.2. Составында 5-7 берәмлек имән үсентеләре (йомшак яфраклы һәм каты яфраклы токымнар белән) өстенлек алган катнаш үсентеләр	Яңа юкә-чикләвекле имәнлекләр (II-I)	4-6	0,7 0,5	30-40 10-15	0,8 0,6	20-35 15-20	(7-9) Д (1-3) Лп, Яс, Е
	Яңа имәнлекләр (III-II; IV)	4-6	0,7 0,6	25-35 10-15	0,8 0,7	20-25 15-20	(7-8) Д (2-3) Лп, Е, др.п.
	Эре үләнле дымлы имәнлекләр (II-III; I)	4-6	0,7 0,6	30-35 10-15	0,8 0,6	20-30 15-20	(7-8) Д (2-3) Лп, Е, др. п.
	Юкәле дымлы имәнлекләр (III-IV; II)	4-6	0,7 0,6	25-35 10-15	0,8 0,6	20-25 15-20	(7-8) Д (2-3) Лп, Е, др.п.
	Елга буендагы эре үләнле имәнлекләр (II-III)	4-6	0,7 0,6	25-35 10-15	0,8 0,7	20-30 15-20	(7-9) Д (1-3) Ол. ч., др.п.
3.2.1. Составында 3-4 берәмлек имән булган катнаш үсентеләр	Яңа юкә-чикләвекле имәнлекләр (II-I)	3-5	0,7 0,5	30-50 7-12	0,7 0,6	25-40 10-15	(6-8) Д (2-4) Лп, Е, др.п.
	Яңа юкәле күрәнле имәнлекләр (III-II; IV)	3-5	0,7 0,5	30-40 7-12	0,7 0,6	25-30 10-15	(6-8) Д (2-4) Лп, Е, др.п.
	Эре үләнле дымлы имәнлекләр (II-III; I)	3-5	0,7 0,5	30-40 7-12	0,7 0,6	25-35 10-15	(6-8) Д (2-4) Лп, Е, др.п.
	Юкәле дымлы	3-5	0,7	30-40	0,7	25-35	(6-8) Д

Кисүгә кадәр урман үсентеләре составы	Урман типларының класслары (бонитет классы)	Карый башлау яше, ел	Сирәкләү		Аркылы узучы өчен кисүләр		Кисү яшенә карата максатчан состав (өлгергәнлеген)
			караганчы ябалдашларның минималь ябыктыгы	кисү интенсивлыгы, запас буенча %	караганчы ябалдашларның минималь ябыктыгы	кисү интенсивлыгы, запас буенча %	
			караганнан соң	кабатланучанлыгы (ел)	караганнан соң	кабатланучанлыгы (ел)	
1	2	3	4	5	6	7	8
	имәнлекләр (III-IV; II)		0,5	7-12	0,6	10-15	(2-4) Лп, Е, др.п.
	Елга буендагы эре үләнле имәнлекләр (II-III)	3-5	0,7 0,5	30-50 7-12	0,7 0,6	25-40 10-15	(6-7) Д (3-4) Ол. ч., др.п.
3.3. Күбесенчә йомшак яфраклы һәм составында кимендә 3 берәмлек имәне булган, әмма күбесенчә имәне булып, агач материалын формалаштыру өчен агачлары саны житешкән катлаулы үсентеләр	Яңа юкә-чикләвекле имәнлекләр (II-I)	2-4					(5-7) Д (3-5) др.п.
	Яңа юкәле күрәнле имәнлекләр (III-II; IV)	2-4					(4-7) Д (3-6) др.п.
	Эре үләнле дымлы имәнлекләр	2-4					(4-7) Д (3-6) др.п.
	Юкәле дымлы имәнлекләр (III-IV; II)	2-4					(4-7) Д (3-6) др.п.
	Елга буендагы эре үләнле имәнлекләр (II-III)	2-4					(4-7) Д (3-6) Ол. ч., др.п.
4. Каен үсентеләре							
4.1. Каен үсентеләре: саф һәм башка токымнар аз катышкан	нарат жыләккеле-себеркеле (II-I)	10-12	>0,8 0,7	20-30 8-10	0,8 0,6	25-30 10-15	(8-10) Б (0-2) С
	катлаулы вак үләнле (II-I)	8-12	>0,8 0,7	20-30 8-10	0,8 0,6	25-30 10-15	(8-10) Б (0-2) С (Е)
	кара жыләккеле-вак үләнле (II-III)	8-12	>0,8 0,7	20-30 8-10	0,8 0,6	25-30 10-15	(8-10) Б (0-2) С (Е)
	озын мүкле (III-IV)	12-15	>0,8 0,7	20-25 8-10	0,8 0,6	20-25 10-15	(8-10) Б (0-2) С

Кисүгә кадәр урман үсентеләре составы	Урман типларының класслары (бонитет классы)	Карый башлау яше, ел	Сирәкләү		Аркылы узун өчен кисүләр		Кисү яшенә карата максатчан состав (өлгергәнлегенә)
			караганчы ябалдашларның минималь ябыктыгы	кисү интенсивлыгы, запас буенча %	Караганчы ябалдашларның минималь ябыктыгы	кисү интенсивлыгы, запас буенча %	
			караганнан соң	кабатланучанлыгы (ел)	караганнан соң	кабатланучанлыгы (ел)	
1	2	3	4	5	6	7	8
	катлаулы киң үләнле (Ia-I)	8-10	>0,8 0,7	25-35 8-10	0,8 0,6	25-35 10-15	(8-10) Б (0-2) Е (С)
	кара жиләкле-киң үләнле (I-II)	8-10	>0,8 0,7	25-30 8-10	0,8 0,6	25-30 10-15	(8-10) Б (0-2) Е (С)
	елга буендагы эре үләнле (II-I) (II-III)	8-10	>0,8 0,7	20-25 8-10	0,8 0,7	20-25 10-15	(8-10) Б (0-2) Е
4.2. Каен-усак, башка токымнар үсентеләре	катлаулы вак үләнле (II-I)	6-8	0,8 0,6	20-40 10-15	0,7 0,5	20-40 10-15	(8-10) Б (0-2) С (0+) Ос
	кара жиләкле-вак үләнле (II-III)	6-8	0,8 0,6	20-40 10-15	0,7 0,5	20-40 10-15	(8-10) Б (0-2) С (0+) Ос
	катлаулы киң үләнле (Ia-I)	6-8	0,8 0,6	20-40 10-15	0,7 0,5	20-40 10-15	(8-10) Б (0-2) Е, С (0+)Ос
	кара жиләкле-киң үләнле (I-II)	6-8	0,8 0,6	20-40 10-15	0,7 0,5	20-40 10-15	(8-10) Б (0-2) Е (0+) Ос
	елга буендагы эре үләнле (II-I) (II-III)	6-8	0,8 0,7	20-30 10-15	0,7 0,6	20-30 10-15	(8-10) Б (0-2) Е (0+) Ос
4.3. Каен-чыршы (каен ябалдашы астында житәрлек санда чыршы агачлары – икче ярус чыршылары яисә шытып чыккан чыршы үсентеләре булган)	катлаулы киң үләнле (Ia-I)	4-6	0,8 0,6	20-35 10-15	0,7 0,5	25-35 10-15	(7-10) Б (0-3) Е II яр. (Пдр) 10 Е
	кара жиләкле-киң үләнле (I-II)	4-6	0,8 0,7	20-30 10-15	0,7 0,5	25-35 10-15	(7-10) Б (0-3) Е II яр. (Пдр) 10 Е
	елга буендагы эре үләнле (II-I) (II-III)	4-6	0,8 0,7	20-30 10-15	0,7 0,6	25-30 10-15	(7-10) Б (0-3) Е

Кисүгә кадәр урман үсентеләре составы	Урман типларының класслары (бонитет классы)	Карый башлау яше, ел	Сирәкләү		Аркылы узучы кисүләр		Кисү яшенә карата максатчан состав (өлгергәнлегенә)
			караганчы ябалдашларның минималь ябыктыгы	кисү интенсивлыгы, запас буенча %	Караганчы ябалдашларның минималь ябыктыгы	кисү интенсивлыгы, запас буенча %	
			караганнан соң	кабатланучанлыгы (ел)	караганнан соң	кабатланучанлыгы (ел)	
1	2	3	4	5	6	7	8
	III)						II яр. (Пдр) 10Е
5. Усак үсентеләре							
5.1. Усак үсентеләре: саф һәм башка токымнар катышкан	катлаулы вак үләнле (II-I)	10-15	0,8 0,6	30-40 8-12	0,8 0,6	30-35 10-15	(7-10) Ос (0-3) Е, Б
	кара жиләкле-вак үләнле (III-II)	10-15	0,8 0,6	25-35 8-12	0,8 0,7	25-30 10-15	(7-10) Ос (0-3) Е, Б
	катлаулы киң үләнле (Ia-I)	8-12	0,8 0,6	30-40 8-12	0,8 0,6	30-35 10-15	(7-10) Ос (0-3) Е, С, Б
	кара жиләкле-киң үләнле (I-II)	8-12	0,8 0,6	25-35 8-12	0,8 0,7	25-30 10-15	(7-10) Ос (0-3) Е, С, Б
	елга буендагы эре үләнле (II-I) (II-I)	8-12	0,8 0,7	25-30 8-12	0,8 0,7	25-30 10-15	(7-10) Ос (0-3) Е, Б
5.2. Усак-чыршы (усак ябалдашы астында житәрлек санда чыршы агачлары – икче ярус чыршылары яисә шытып чыккан чыршы үсентеләре булган)	катлаулы киң үләнле (Ia-I)	4-8	0,7 0,5	30-40 10-12	0,7 0,5	30-40 10-15	(7-10) Ос (0-3) Е, Б II яр. (Пдр) 10Е
	кара жиләкле-киң үләнле (I-II)	4-8	0,8 0,6	30-35 10-12	0,7 0,5	25-35 10-15	(7-10) Ос (0-3) Е, С, Б II яр.

Кисүгә кадәр урман үсентеләре составы	Урман типларының класслары (бонитет классы)	Кадәр башлау яше, ел	Сирәкләү		Аркылы узучы өчен кисүләр		Кисү яшенә карата максатчан состав (өлгергәнлеген)
			караганчы ябалдашларның минималь ябыктыгы	кисү интенсивлыгы, запас буенча %	караганчы ябалдашларның минималь ябыктыгы	кисү интенсивлыгы, запас буенча %	
			караганнан соң	кабатланучанлыгы (ел)	караганнан соң	кабатланучанлыгы (ел)	
1	2	3	4	5	6	7	8
							(Пдр) 10Е
	елга буендагы эре үләнле (II-I) (II-I)	4-8	0,8 0,6	30-35 10-12	0,7 0,5	25-35 10-15	(7-10) Ос (0-3) Е, Б II яр. (Пдр) 10Е
6. Юкә үсентеләре							
6.1. Күп максатлы үсентеләр, шул исәптән агач материалы алу өчен							
6.1.1. Юкә үсентеләре: саф һәм башка токымнар катышкан (2 берәмлеккә кадәр)	катлаулы вак үләнле юкәлекләр (II-III)	10-15	0,8 0,7	25-30 8-12	0,8 0,7	15-20 10-15	(8-10) Лп (0-2) С, Е, др.п.
	кара жиләкле-вак үләнле (III-IV)	10-15	0,8 0,7	20-25 8-12	0,8 0,7	15-20 10-15	(8-10) Лп (0-2) С, Е, др.п.
	катлаулы киң үләнле (I-II)	10-15	0,8 0,7	25-30 8-12	0,8 0,7	15-25 10-15	(8-10) Лп (0-2) Е, Д, др.п.
	кара жиләкле-киң үләнле (II-III)	10-15	0,8 0,7	25-30 8-12	0,8 0,7	15-20 10-15	(8-10) Лп (0-2) Е, Д, др.п.
6.1.2. Составында юкә өстенлек иткән катнаш үсентеләр	катлаулы вак үләнле (II-III)	6-8	0,8 0,6	25-30 8-12	0,8 0,7	20-25 10-15	(7-10) Лп (0-3) С, Е, др.п.
	кара жиләкле-вак үләнле (III-IV)	6-8	0,8 0,6	25-30 8-12	0,8 0,7	20-25 10-15	(7-10) Лп (0-3) С, Е, др.п.

Кисүгә кадәр урман үсентеләре составы	Урман типларының класслары (бонитет классы)	Кадәр башлау яше, ел	Сирәкләү		Аркылы узучы өчен кисүләр		Кисү яшенә карата максатчан состав (өлгергәнлегенә)
			караганчы ябалдашларның минималь ябыктыгы	кисү интенсивлыгы, запас буенча %	караганчы ябалдашларның минималь ябыктыгы	кисү интенсивлыгы, запас буенча %	
			караганнан соң	кабатланучанлыгы (ел)	караганнан соң	кабатланучанлыгы (ел)	
1	2	3	4	5	6	7	8
	катлаулы киң үләнле (I-II)	6-8	0,8 0,6	25-35 8-12	0,8 0,6	20-30 10-15	(7-10) Лп (0-3) Е, Д, др.п.
	кара жиләкле-киң үләнле (II-III)	6-8	0,8 0,6	25-30 8-12	0,8 0,7	20-25 10-15	(7-10) Лп (0-3) Е, Д, др.п.
6.2. Умартачылык өчен үстерелә торган үсентеләр (нектар секциясе)							
6.2.1. Юкә үсентеләре: саф һәм башка токымнар аз катышкан (2 берәмлеккә кадәр)	катлаулы вак үләнле юкәлекләр (II-III)	5-7	0,7 0,5	20-30 8-12	0,6 0,5	20-30 10-15	10 Лп ед. др.п.
	кара жиләкле-вак үләнле (III-IV)	6-8	0,7 0,5	20-30 8-12	0,6 0,5	20-30 10-15	10 Лп ед. др.п.
	катлаулы киң үләнле (I-II)	5-7	0,7 0,5	20-35 8-12	0,6 0,4	20-40 10-15	10 Лп ед. др.п.
	кара жиләкле-киң үләнле (II-III)	6-8	0,7 0,5	20-30 8-12	0,6 0,5	20-30 10-15	10 Лп ед. др.п.
6.2.2. Составында юкә өстенлек иткән катнаш үсентеләр	катлаулы вак үләнле (II-III)	4-6	0,6 0,5	20-35 8-12	0,6 0,5	20-30 10-15	(9-10) Лп (0-1)
	кара жиләкле-вак үләнле (III-IV)	4-6	0,6 0,5	20-35 8-12	0,6 0,5	20-30 10-15	др.п. (9-10) Лп
	катлаулы киң үләнле (I-II)	4-6	0,6 0,6	20-40 8-12	0,6 0,4	20-40 10-15	(0-1) др.п. (9-10)
	кара жиләкле-киң үләнле (II-III)	4-6	0,6 0,5	20-35 8-12	0,6 0,5	20-30 10-15	Лп (0-1) др.п. (9-10) Лп (0-1) др.п.
7. 7. Зирек үсентеләре							

Кисүгә кадәр урман үсентеләре составы	Урман типларының класслары (бонитет классы)	Карый башлау яше, ел	Сирәкләү		Аркылы узучы өчен кисүләр		Кисү яшенә карата максатчан состав (өлгергәнлеген)
			караганчы ябалдашларның минималь ябыктыгы	кисү интенсивлыгы, запас буенча %	караганчы ябалдашларның минималь ябыктыгы	кисү интенсивлыгы, запас буенча %	
			караганнан соң	кабатланучанлыгы (ел)	караганнан соң	кабатланучанлыгы (ел)	
1	2	3	4	5	6	7	8
7.1. Саф һәм составында башка йомшак яфраклы токымнар булган кара зирек үсентеләре	Елга буендагы эре үләнле кара зиреклекләр (II-I)	10-15	0,8 0,7	20-25 8-10	>0,8 0,8	15-25 10-15	(7-10) Ол. ч. (0-3) Е, Д
	Сазлыклы-эре үләнле кара зиреклекләр (III-II)	10-15	0,8 0,7	20-25 8-10	>0,8 0,8	15-25 10-15	10 Ол. ч., ед. др. п.
7.2. Кара зирек өстенлек иткән һәм составында башка кыйммәтле токымнар булган катнаш үсентеләр	Елга буендагы эре үләнле кара зиреклекләр (II-I)	8-10	0,8 0,6	20-30 8-10	0,8 0,7	20-25 10-15	(6-8) Ол. ч., (2-4) Е. Д. др. п.
8. Тополь үсентеләре							
Тополь үсентеләре: саф һәм башка токымнар катышкан		2-4	0,8 0,7	15-30 5-8	0,9 0,7	20-35 7-10	
9. Өянке үсентеләре							
Саф һәм башка токымнар катышкан өянке үсентеләре		3-4	0,8 0,7	20-30 5-7	0,8 0,7	15-20 7-8	

Искәрмәләр:

1. Кисүләр интенсивлыгының максималь проценты йомыктыгы (тулылыгы) 1,0 гә тигез булган үсентеләр өчен китерелгән. Йомыктыгы (тулылыгы) күрсәткечләре кечкенәрәк булганда, тотрыклылыгы кинәт кимү куркынычы һәм башка уңайсыз шартлар булганда, шулай ук технологик коридорлары булган кишәрлекләрдә карау уздырганда кисү интенсивлыгы тиешенчә кими.

2. Интенсивлыкны арттыру, запасы буенча 5-7%ка технологик коридорларны кискәндә һәм кирәксез агачларның чиктән ашкан санын киметергә кирәк булганда гына, рөхсәт ителә.

2.1.3. Барлык төр кисүләр барышында исәпләнгән урман бүлемтеге (агач материалын алуның еллык мөмкин күләме)

Барлык төр кисүләр барышында агач материалын алуның еллык мөмкин күләме 2.1.3 нче таблицада китерелә.

Барлык төр кисүләр барышында исәпләнгән урман бүлемтеге
(агач материалын алуның еллык мөмкин күләме)

Мәйдан – га, запас – мең м³

Хужалыклар	Өлгергән һәм картайган урман үсентеләрендә агач материалы эзерләү			Урманнарны караганда урта яшьтәге, өлгереп килүче, өлгергән һәм картайган үсентеләрне кискәндә агач материалы эзерләү			Корыган һәм зарарланган үсентеләрне кискәндә, санитар-савыктыру чаралары уздырганда агач материалы эзерләү			Урман юлларын һәм янгынга каршы чокырларны кискәндә һәм чистартканда агач материалы эзерләү			Барлығы		
	Мәйдан	Запас		Мәйдан	Запас		Мәйдан	Запас		Мәйдан	Запас		Мәйдан	Запас	
		ликвид	эшлекле		ликвид	эшлекле		ликвид	эшлекле		ликвид	эшлекле		ликвид	эшлекле
1	2	3	4	5	6	7	8	9	10	11	12	13	14	15	16
Ылыслылар				303	10,14	6,94	30	4,54	2,89	10	0,42	0,01	343	15,1	9,84
Каты яфраклылар	87	9,8	6,2	31	0,67	1,17	54	1,45	0,75				172	11,92	8,12
Йомшак яфраклылар	304	52,3	23,8	102	3,53	2,23	89	2,21	1,44				495	58,04	27,47
Барлығы:	391	62,1	30	436	14,34	10,34	173	8,2	5,08	10	0,42	0,01	1010	85,06	45,43

2.1.4. Кисүләрнең яше

Урман үсентеләрен кисүләрнең “Урман үсентеләрен кисүләрнең яшен билгеләү турында” Россия Федерациясе Урман хужалыгы министрлыгының 19.02.2008 № 37 боерыгы белән билгеләнгән яшьләре 2.1.4 нче таблицада китерелә.

2.1.4 нче таблица

Урман үсентеләрен кисүләрнең яше

Урман үсү зонасы	Урман районы	Урман барлыкка китерүче токым	Бонитет классы	Кисүләрнең яше, ел	
				Яклаучы урманнар	Эксплуатацион урманнар
1	2	3	4	5	6
Ылыслы-киң яфраклы урманнар зонасы	Россия Федерациясенең Европа өлешендәге ылыслы-киң яфраклы (катнаш) урманнар районы	Нарат (нарат, кедр, карагай, чыршы)	Барлык бонитетлар	101-120	81-100
		Биек кәүсәле имән (имән, корычагач)	Барлык бонитетлар	121-140	101-120
		Тәбәнәк кәүсәле югары бонитетлы имән	III һәм аннан да биегрәк	71-80	61-70
		(яшь имән, чаган, элмә, карама)	IV һәм аннан да тәбәнәгерәк	61-70	51-60
		Тәбәнәк кәүсәле түбән бонитетлы имән	Барлык бонитетлар	81-90	81-90
		(яшь имән, чаган, элмә, карама)	Барлык бонитетлар	71-80	61-70
		Юкә	Барлык бонитетлар	51-60	41-50
		Культура тополе	Барлык бонитетлар	36-40	31-35

2.1.5. Өлгергән һәм картайган урман үсентеләрен кисүләрнең оештыру-техник элементлары параметрлары

Агач материалын эзерләүгә карата Россия Урман хужалыгы министрлыгының 01.08.2011 № 337 боерыгы белән расланган кагыйдәләр белән билгеләнгән таләпләр (2.1.5.1 нче таблица).

Өлгергән һәм картайган урман үсентеләрен кисүләрнең оештыру-техник элементлары параметрлары

№ т/с	Агач материалын әзерләү параметрлары	Яклаучы урманнар	Эксплуатацион урманнар
1	2	3	4
Россия Федерациясенең Европа өлешендәге ылыслы-киң яфраклы (катнаш) урманнар районы			
1.	Сайлап алып кисүләрнең интенсивлыгы, процентлар: бик аз аз уртача уртача-күп күп бик күп (сайлап алып санитар кисүләр өчен)	10 кадәр 11-20 21-30 31-40 41-50 51-70	10 кадәр 11-20 21-30 31-40 41-50 51-70
2.	Сайлап алып кисүләрнең урман бүлемтекләренең иң чик мәйданы, га: ирекле-сайлап алып кисүләр төркем-төркем-сайлап алып кисүләр тигез-акрынлап кисүләр төркем-төркем-акрынлап кисүләр полоса аша акрынлап кисүләр	25 15 15 10 5	50 30 30 25 15
3.	Тоташ кисүләрнең урман бүлемтекләренең иң чик мәйданы, га: нарат, карагай чыршы, пихта орлыктан үстерелгән имән, үсентедән үстерелә торган имән һәм башка каты яфраклылар һәм йомшак яфраклылар		5 5 2,5 10 10
4.	Тоташ кисүләрнең урман бүлемтекләренең иң чик киңлеге, м: нарат, карагай, чыршы, пихта, орлыктан үстерелгән имән, үсентедән үстерелә торган имән һәм башка каты яфраклылар һәм йомшак яфраклылар		50 50 50 100 100
5.	Бер-беренә тия башлау сроклары, ел: нарат, карагай, чыршы, пихта, орлыктан үстерелгән имән, үсентедән үстерелә торган имән һәм башка каты яфраклылар һәм йомшак яфраклылар		4 4 4 4 2

№ т/с	Агач материалын эзерлэу параметрлары	Яклаучы урманнар	Эксплуатацион урманнар
1	2	3	4
6.	Урман бүлөмтеге киңлеге буенча 1 км исэплэгэндэ кисү саны 50 метрга кадэр 51-150 м 151-250 м 250 метрдан артык		4 тэн артмаган 3 тэн артмаган 2 тэн артмаган 1
7.	Урман бүлөмтелөрендэ йөк тутыру пунктлары өчен гомуми мөйдан: 10 га артык, урман бүлөмтеге мөйданы процентлары: сайлап алып кисүлөрдө тоташ кисүлөрдө 10 га һәм аннан да эзрэк: аннары торгызу шарты белән тоташ кисүлөрдө, га алдан торгызып, тоташ кисүлөрдө, га акрынлап кисүлөрдө, га сайлап алып кисүлөрдө, га 10 га артык, агач материалы запасын сезонара булдыру өчен, туфракка зыян китерү процентлары, туфракка зыян китерү процентлары	3 тэн артмаган 0,25	3 тэн артмаган 5 тэн артмаган 0,40 кадэр 0,30 0,30 0,25 15 тэн артмаган 3 тэн артмаган
8.	Өстөрөп бару трассалары һәм урман бүлөмтегендөге юллар мөйданы, урман бүлөмтеге мөйданы процентлары: сайлап алып кисүлөрдө тоташ кисүлөрдө күп гамэл башкара торган техника кулланып	15 тэн артмаган	15 тэн артмаган 20 дән артмаган 30га кадэр

Өлгермөгән урман үсентеләре арасында урнашкан, урман бүлөмтеләренен билгеләнгән күләмнәренән кимендә 1,5 мәртәбә артып киткән урман таксасы билгеләү бүлөмтекләре тулысынча кисү өчен билгеләнә.

Урманнардан нәтижәле файдалануны, аларны торгызуны һәм мохит барлыкка китерү, су саклау, санитар-гигиена, савыктыру һәм бүтән функцияләрен югалтып бара торган урман үсентеләренен табигий структурасына ярдәм итүне тәэмин итү максатларында, агач материалы эзерләү өчен аренда яисә даими (сроксыз) файдалану хокукларында бирелгән урман кишәрлекләрендә аерым урман бүлөмтекләренен мөйданнары тоташ кисүләр вакытында 1,5 мәртәбәдән дә күбрәккә артырылмый.

Урманнарны ясалма рәвештә торгызганда урман бүлөмтегендә яшь үсентеләрне яисә хужалык өчен кыйммәте булган токымнарны саклап калганда урман бүлөмтегенен теләсә кайсы ягы буенча кушылу срогын кимендә 2 ел дип билгеләү рөхсәт ителә.

Өлгергән һәм картайган урман үсентеләрен сайлап алып кисүләр вакытында урман бүлөмтекләренен кушылу сроклары билгеләнми.

Өлгөргөн һәм картайган урман үсентеләрен сайлап алып кисүләр вакытында урман бүлемтекләре 30 процент интенсивлыгы белән һәм аннан да артык кушылган очракта, өлгөргөн һәм картайган урман үсентеләрен сайлап алып кисүләр вакытында урман бүлемтекләренен кушылу сроклары шундый ук итеп билгеләнә.

Урман типларына бэйле рәвештә урманнарны кисүләр алымнары һәм торгызу методлары

2.1.5.2 нче таблица

Урман типлары һәм аларны торгызу алымнары

№ т/с	Урман тибы, үсеп чыккан урыны, бонитет классы	Үсентеләрн ен уртача составы	Рельефта урнашуы	Туфрак	Яшь үсенте	Урманлык	Япма		Торгызу	Шуннан килеп чыгучы үсентеләр	Кисү тибы	Кисүләр алымнары, урманнарны торгызу алымнары
							Үләнле	Мүкле, лишайник				
1	2	3	4	5	6	7	8	9	10	11	12	13
Урманның нарат типлары												
1.	Ак мүкле наратлык (Н ак мүкле) ТУМ: А1, А0 Бонитет 3 (4) Кору нарат урманы	10С	Дюналы калкулыклар түбэләре	Зэгыйфь көлчә комлы коры. Гориз. А1 юк	Нарат сирәк вак түбәнлекләр белән кысылган	Юк яисә сирәк тирәклек, дрок, артышлык	Песи тәпие, турак уты, сарык солысы, түбәнлекләрдә арчан	Тоташ болан мүгеннән, Шребер плевроциум таплары булган	Начар яисә бөтенләй торгызылмый	Килеп чыкмый	Лишайниклы	ПР СР Л/к Е. з.
2.	Мүк жиләкле наратлык (Н мүк жиләкле) ТУМ: А2 Бонитет: 2 –	10С + Б 9С 1Б	Калку рельеф тигез яисә жинелчә дулкынсыман	Зэгыйфь көлчә, комлы коры яңа туфрак – тирән комлыклар	Төркем-төркем куе үскән ышанычлы нарат	Сирәк - миләш, эт шомырты, артыш, тирәклек, эт	Төп фон – яхшы үскән мүк жиләкле, кылган, арчан, гади алтынча, плаун	Тап-тап яшел мүкләр, кайвакыт майданның 40-50%ын	Канәгать ләнерлек, нарат һәм каен	Каен Бонитет 2(3)	Кылганлы	ПР СР Е.з Л/к

№ Т/С	Урман тибы, үсөп чыккан урыны, бонитет классы	Үсентелэрн ең уртача составы	Рельефта урнашуу	Туфрак	Яшь үсенте	Урманлык	Япма		Торгызу	Шуннан килеп чыгучы үсентелә р	Кисү тибы	Кисү- ләр алым- нары, урман - нарны торгы -зу алым- нары
							Үлөнле	Мүкле, лишай- ник				
1	2	3	4	5	6	7	8	9	10	11	12	13
3	Яңа наратлык					шомырты		били, урыны- урыны белән лишайник				
3.	Арчанлы наратлык (Н арчанлы ТУМ: А1, А2 Бонитет: 2 – 3 Яңа наратлык	10С + Б	Дюналарны ң сөзөк урыннары яисә тигез калку кишәрлек- ләр	Зэгыйфь көлчә, комлы коры яисә яңа туфрак	Сирәк нарат	Сирәк: артышлык тирәклек	Арчан, нарат жиләге, гади алтынча жирдәге кылган	Тап-тап: яшел мүкләр, кладоний яисә юк	Канәгать- ләнәрлек, нарат һәм каен	Кылганл ылар каенлы- гы Бонитет 2(3)	Кылган лы	ПР СР Е.з Л/к
4.	Кара жиләкле наратлык (Н кара жиләкле ТУМ: А3 Бонитет: 2 (3) Дымлы	9С 1Б + Ос	Түбәнлекле чоқырлар. Сөзөклекләр нең аскы өлеше. Микрорель- еф калку-калку яисә	Уртача һәм бик көлчә комлы дымлы, грунтның балчыклану сыйфатлары булган балчыкта су 1-2 м	Сирәк, кайвакыт уртача куелыкта, чыршы, тәрәзә- ләрдә нарат, каен	Сирәк, миләш, эт шомырты, тал, сирәк кенә артышлык	Кара жиләк, кечкенә калкулыкта нарат жиләге	Яшел мүкләр, түбәнлекл әрдә күкә житене, кайчак торф мүге	Канәгать ләнәрлек, нарат һәм каен	Каен Бонитет 2(3), Сирәк бонитет 3(2)	Торф мүкле	ПР СР Е.з Л/к

№ Т/С	Урман тибы, үсөп чыккан урыны, бонитет классы	Үсөнтөлөрдүн өң уртача составы	Рельеф та урнашуу	Туфрак	Яшь үсөнтө	Урманлык	Япма		Торгызу	Шуннан килеп чыгуучу үсөнтөлө р	Кисү тибы	Кисү- лөр алым- нары, урман - нарны торгы -зу алым- нары
							Үлөнлө	Мүкле, лишай- ник				
1	2	3	4	5	6	7	8	9	10	11	12	13
	наратлык		дулкынсым ан									
5.	Кура жилөклө наратлык (Н кура жилөклө ТУМ: А3 Бонитет: 2 – 3 Дымлы наратлык	8С 2Б + Е, Ос чыршы 1 яруста	Су агып төшүө кыенлашкан түбөн тигезлек, тирэн булмаган яссы чокырлар, сөзөклөклөр -нең аскы өлөшө.	Бик көлчө яисә торфлы-көлчө черү чалымнары булган	Сирәк, нарат һәм каен, чыршы катыш	Сирәк: эт шомырты сына торган, көлсыман тал, миләш	Куе: кыяклы үлөн, кара жилөк, нарат жилөгө, урман ландышы, жиде яфрак, кылган абагасыман, урман абагасы, арчан	Уртача куелыкта яисә куе, кайчак торф мүге таплары	Канәгатъ ләнөрлек, нарат һәм каен	Каенлык -лар һәм торф мүкле төрлө үләннөр. Бонитет 2, 3	Торф мүкле	ПР СР Е.в. Л/к
6.	Озын мүкле наратлык (Н озын мүкле) ТУМ: А4 Бонитет: 3 (4) Юеш	10С + Б ед. Е	Сазлыклар кырыйлары н-дагы яссы чокырлар, кайчак сөзөклөклөр -нең аскы өлөшө.	Бик көлчө комлы, тигез түгел, Ортштейн катламы булган, кайчак торфлы юеш грунт сулары якын	Сирәк Сирәк, нарат каен, чыршы катыш	Редкий – ива, крушина иногда рябина	Кассандра, күк жилөк, түбәнлекләр- дә сазанак, мамыкча, түмәрлөрдө кара жилөк, нарат жилөгө	Күкө житене, микрокалк улыкларда яшел мүклөр, түбәнлекл өрдө торф	Канәгатъ ләнөрлек, нарат һәм каен Янгыннар -дан соң каен белән	Каен Бонитет: 3 (4)	Озын мүкле (торф мүкле)	СР Е.в.

№ Т/С	Урман тибы, үсөп чыккан урыны, бонитет классы	Үсөнтөлөрдүн өң уртача составы	Рельеф та урнашуу	Туфрак	Яшь үсөнтө	Урманлык	Япма		Торгызу	Шуннан килеп чыгучу үсөнтөлө р	Кисү тибы	Кисү- лөр алым- нары, урман - нарны торгы -зу алым- нары
							Үлөнлө	Мүклө, лишай- ник				
1	2	3	4	5	6	7	8	9	10	11	12	13
	наратлык		микроРелье ф түмөр- түмөр	урнашкан				мүгө	канөгаты- лөңөрлек түгөл			
7.	Сфагналы наратлык (Н сф) ТУМ: А5 Бонитет: 5 (4, 5а) Юеш наратлык	10С бер. Б	Сазлыкланг ан чокырлар МикроРелье- ф түмөр- түмөр	Торфлы яисә торфлы-черүчән комлы, ком белән аралашкан. Грунт сулары өстә яисә 0.5 м кадәр	Сирәк, нарат	Юк яисә сирәк таллык	Башак үлән, аксыл үлән, мамыкча, кассандра, мүк жиләге, күк жиләк, сазанак	Торф мүгө, калкулыклар арда күкө житене	Канөгаты- лөңөрлек, нарат	Килеп чыкмый	Торф мүклө	СР Е.в.
8.	Наратлык урман ландышы- мүк жиләк (Н м.бр.) ТУМ: В2 Бонитет: 1(2) Яңа коры наратлык	9С1Б+Ос, Е кайвакыт 2 ярус чыршыдан тора	Тәбәнәк калкулык- лар, тигез плато, сөзгәк сөзөклөкләр	Зәгыйфь көлчә, комлы, комсыман балчык катышмалары булган яңа	Чыршы- дан 2 нче ярус булганда, Сирәк чыршы. Чыршы ярус куелыгы булмаган а	Сирәк артыш, миләш, сирәгрәк эт шомырты	Нарат жиләге, урман ландышы, урман кылганы, урман абагасы, каен жиләге, яран. Кызыл бөрлегән, линнея, каеш яфрак,	Уртача яисә зәгыйфь, күбрәк яшел мүкләр	Тиз кәсләнү аркасында канөгатыл өңөрлек түгөл	Каен Бонитет 1 (1а), Усак Бонитет 2 - 3	Кылган лы	ПР СР Е.з Л/к

№ Т/С	Урман тибы, үсөп чыккан урыны, бонитет классы	Үсентелэрн ең уртача составы	Рельефта урнашуу	Туфрак	Яшь үсенте	Урманлык	Япма		Торгызу	Шуннан килеп чыгучы үсентел р	Кисү тибы	Кисү- лөр алым- нары, урман - нарны торгы -зу алым- нары
							Үлөнле	Мүкле, лишай- ник				
1	2	3	4	5	6	7	8	9	10	11	12	13
							солыча, алтынча, кара жилөк					
9.	Наратлык урман абагасы (Н орл.) ТУМ: В2 Бонитет: 1 – 2 Яңа коры наратлык	8С 2Б + Ос, Е	Тигез плато, яссы сөзөклек- лэр, тэбөнөк калкулык- лар	Зэгыйфь көлчө комлы, тузансыман комлы яисэ комсыман, яңа	Төркем- төркем, нарат һәм каен	Сирәк яисэ уртача куелькта – артыш, сына торган эт шомырты, миләш, тал, өянкелек	Урман абагасы, кылган камышсыман урман ландышы, йонлач саз кыягы, кара жилөк, нарат жилөгө	Яшел мүкләр сирәк- мирәк (гипнум, дикранум)	Канәгатъ ләнэрлек нарат, каен белән алмаша	Каенлык урман абагасы шактый Бонитет: 1 (1а)	Кылган лы	ПР СР Е.з Л/к
10.	Наратлык юкәле (Н юкәле.) ТУМ: В2 Бонитет: 1(2) Яңа коры наратлык	8С 2Б + Е + Ос	Тигез калку плато	Кәсле көлчә, комсыман яңа грунт сулары 1.5 метрдан тирәнрәк	Сирәк чыршы	Уртача куелькта яисэ куе юкә өстенлек итә, азрак зелпе, миләш, эт шомырты, алкалы куак	Ландыш, каен жилөгө, тояк үлән, каеш яфрак, кара жилөк, Баллыкый, сирәгрәк урман абагасы, нарат жилөгө	Юк яисэ бик зэгыйфь	Йомшак яфраклы- га алмаша	Каен усак Бонитет 1, 2	Бөртөк- ле	СР Л/к

№ т/с	Урман тибы, үсөп чыккан урыны, бонитет классы	Үсентелэрн ең уртача составы	Рельефта урнашууы	Туфрак	Яшь үсенте	Урманлык	Япма		Торгызу	Шуннан килеп чыгучы үсентелэр	Кисү тибы	Кисү- лөр алым- нары, урман - нарны торгы -зу алым- нары
							Үлөнле	Мүкле, лишай- ник				
1	2	3	4	5	6	7	8	9	10	11	12	13
11.	Наратлык чирәмле (Н тр.) ТУМ: В2 Бонитет 1 – 2(3) Яңакоры наратлык	8С 2Б бер. Ос, Е, Л и Е кайвакыт 0,1 кадәр	Яссы сөзөклөклөр яисә жинелчә тәбәнәк тигезлекләр	Комсыман һәм балчыглы чирәмле көлчә яңа һәм дымлы, әмма су жыелып тормый	Сирәк чыршы, тәрәзәләрдә э нарат, каен, усак, кайчак юк.	Сирәк сына торган эт шомырты, миләш	Кара жиләк, нарат жиләге һәм куге үлән, май үләне, кызыл бөрлегән, ландыш, жиде яфрак, урман абагасы, линнея	Яшел мүкләр һәм күке житене	Гадәттә Б һәм Ос алмаша	Каенлык 1 – 2 (3) Усаклык 2 – 3	Бөртек- ле	СР Л/к
12.	Наратлык урман ландышы- кара жиләкле (Н м.ч.) ТУМ: В3 Бонитет: 1 (2) Дымлык наратлык	1 ярус: 8С1Ос1Б 2 ярус: 10Е кайвакыт юк.	Тәбәнәк тигез дулкынсым ан микроРелье ф	Уртача көлчә комсыман, балчык катламнары булган	Чыршы, гадәттә 2 нче яруска житә	Сирәк – эт шомырты, миләш	Куге: кара жиләк, нарат жиләге, урман ландышы, кызыл бөрлегән, ландыш, жиде яфрак, урман абагасы, линнея	Яшел мүкләр һәм күке житене	Гадәттә Б һәм Ос алмаша	Каен Бонитет: 3	Торф мүкле	ПР СР Е.з Л/к
13.	Наратлык билчәнле-	7С3Б бер. Е	Йомык казанлык ла	Торфлы юеш	Юк яисә чыршы,	Юк яисә сирәк – эт	Башаклы үлән, күк	Тоташ торф	Каенга вакытлыч	Каен Бонитет:	Торф мүкле	СР

№ Т/С	Урман тибы, үсөп чыккан урыны, бонитет классы	Үсөнтөлөрдүн өң уртача составы	Рельеф та урнашууы	Туфрак	Яшь үсөнтө	Урманлык	Япма		Торгызу	Шуннан килеп чыгуучу үсөнтөлө р	Кисү тибы	Кисү- лөр алым- нары, урман - нарны торгы -зу алым- нары
							Үлөнлө	Мүкле, лишай- ник				
1	2	3	4	5	6	7	8	9	10	11	12	13
	сфагналы (Н ос.сф) ТУМ: В5 Бонитет: 4 Юеш коры наратлык	Чыршы кыска буйлы лишайник сырып алган	р һәм сазлыклар кырыйлары, микроРелье ф түмөр- түмөр		каен, нараттан торган зэгыйфь	шомырты, колаклы тал, зэнгәрсу, лапландия- ле, түмөрлөрдө артышлык	жилөк, саз ак үлөнө, мүк жилөгө, саз жилөгө, кылыч үлөн, чык үлөнө, гади таллык, саз йогырты, калкулыклар- да кайчак кара жилөк, нарат жилөгө	мүгеннән тора	а алмаша яисә алмашмы й. Янган торф түмөрлөр е сазлыкла на	4 – 5	Озын мүкле (торф мүкле)	Е.з
14.	Наратлык юкәле (Н юкәле.) ТУМ: С2 Бонитет: 1 – 1а (2) Яңа коры чыршылык	7С1Е 1Б1Лп +Ос бер. П юкә төп япмага керергә мөмкин	Тигез калку плато һәм яссы сөзөклөкләр	Чирәмле-зэгыйфь көлчә аз гына балчыклы, кайчак балчыклы катламлы яисә балчык якын яткан	Сирәк яисә Е	Уртача куелыктагы яисә кую юкә өстенлек итә, Бик аз зелпе, миләш, артыш, сирәгрәк	Ландыш, каен жилөгө, кара жилөк, каеш яфрак, урман кылганы, каз тәпиө, тояк үлөн, йолдызча, икеяфрак, баллыкый	Юкә яисә япмадан тыш яшел мүкләр	Канәгать ләнөрлек, токимнар каен һәм усак белән алмаша	Юкә, каен, усак Бонитет: 1 – 2	Бөртек- ле (каз тәпиөле	СР Л/к

№ Т/С	Урман тибы, үсөп чыккан урыны, бонитет классы	Үсентелэрн ең уртача составы	Рельефта урнашуу	Туфрак	Яшь үсенте	Урманлык	Япма		Торгызу	Шуннан килеп чыгучы үсентелэр	Кисү тибы	Кисү- лөр алым- нары, урман - нарны торгы -зу алым- нары
							Үлөнле	Мүкле, лишай- ник				
1	2	3	4	5	6	7	8	9	10	11	12	13
						алкалы куак, эт шомырты, чаган	сирэгрэк урман абагасы, нарат жилэге					
15.	Наратлык имәнле (Н имән) ТУМ:С2 Бонитет: 1 – 1а Яңакоры чыршылык	8С1Д1Б+Ос яисә 1 ярус: 10С 2 ярус: Д һәм Лп	Болын өсләрендәге террасалар һәм калку урыннар	Чирәмле-зәгыйфь көлчә комсыман яисә балчыксыман	Имән, сирэк нарат	Яхшы үскән, чикләвекле к, балан, чаган, алкалы куак, юкә	Күе: каз тәпие, йолдызча, баллыкый, башаклылар	Юк	Имән үсенте- ләрә белән яңара яисә йомшак яфраклы- ларга алмаша	Каен Бонитет: 1 – 2 Усак Бонитет: 2 – 1	Чикләве кле (каз тәпиеле)	СР Л/к
16.	Кызылыклы наратлык (Н к.) ТУМ: С3 Бонитет: 1 – 2 Дымлы коры чыршылык	7С1Е 1Б1Ос катышма Е һәм яфраклы 1-5 бер. Кайвакыт 2 ярус Е	Тигез калку плато, гадәттә субүләрләр дә, кайвакыт яссы сөзәклекләр -нең өске	Чирәмле- зәгыйфь-уртача көлчә комсыман яисә жинелчә балчыклы	Уртача куелькта чыршы, ышаныч- лы, тәрәзәләр- дә яшь нарат үсентеләр	Сирэк, миләш, зелпе, эт шомырты, сирэгрэк алкалы куак, чикләвекле к,	Сирэк яисә уртача куелькта. кымызлык, урман ландышы, каеш яфрак, кара жиләк күбрәк,	Яшел мүкләр	Йомшак яфраклыл арга алмаша, кайчак шытып чыкканна р бәрабәре	Каен Бонитет: 1 – 2 Усак Бонитет 1 – 1а Сирэк Е – 2	Кырлыг анлы, эре үләнле (каз тәпиеле)	ПР СР Е.з Л/к

№ Т/С	Урман тибы, үсөп чыккан урыны, бонитет классы	Үсентеләрн ең уртача составы	Рельефта урнашуы	Туфрак	Яшь үсенте	Урманлык	Япма		Торгызу	Шуннан килеп чыгучы үсентелә р	Кисү тибы	Кисү- ләр алым- нары, урман - нарны торгы -зу алым- нары
							Үләнле	Мүкле, лишай- ник				
1	2	3	4	5	6	7	8	9	10	11	12	13
			өлешләрә		е очрый	гөлжимеш	урман кылганы, кызыл бөрлегән, каз тәпие, ландыш, тояк үлән, каеш яфрак сирәгрәк		нә чыршы			
17.	Елга буе наратлыгы (С пр.) ТУМ: В4, С4 Бонитет: 3 (2) Дымлыкору наратлык яисәкору чыршылык	7С1Е 1Б1Ос	Инешләргә һәм инешләр үзәннәренә төшү сөзәклек- ләрә	Чирәмле- зәгыйфь көлчә комсыман, черү чалымнары булган комсыман	Сирәк – чыршы, тәрәзәләрд ә нарат, каен	Уртача куелыкта яисә сирәк шомырт, карлыган, юкә	Күе – каз тәпие, урман наратбашы, абага, тубылгы	Юк яисә бик зәгыйфь күке житене, түмәрләрд ә яшел мүкләр	Яфраклы- ларга алмаша	Каен Бонитет 3	Тубыл- гылы	СР Е.з
Урманның чыршы типлары												
18.	Чыршылык мүк жиләкле	7Е2С 1Б	Яссы калкулыкла	Уртача көлчә комсыман	Сирәк, төркем-	Юк яисә сирәк,	Нарат жиләге, кара жиләк,	Яшел мүкләр	Йомшак яфраклы-	Каен Бонитет:	Кылган лы	СР ПР

№ Т/С	Урман тибы, үсөп чыккан урыны, бонитет классы	Үсентеләрн ең уртача составы	Рельефта урнашуы	Туфрак	Яшь үсенте	Урманлык	Япма		Торгызу	Шуннан килеп чыгучы үсентелә р	Кисү тибы	Кисү- ләр алым- нары, урман - нарны торгы -зу алым- нары
							Үләнле	Мүкле, лишай- ник				
1	2	3	4	5	6	7	8	9	10	11	12	13
	(Е бр.) ТУМ: В2 Бонитетб 2 – 3 Яңакоры наратлык	7Е2Б 1С	р һәм яссы сөзәклекләр	яисә жинелчә комсыман	төркем чыршы, кайчак нарат катыш	миләш, артыш, эт шомырты	каеш яфрак, урман ландышы, кызыл бөрлегән, ашлы туфракларда сирәк кенә кымызлык, йолдызча, ландыш		ларга алмаша, нарат катыш орлыклы- лар	1, 2; Усак Бонитет: 1 – 3		Л/к Е.з.
19.	Чыршылык кара жиләкле (Е ч.) ТУМ: В3 Бонитет: 2 (3) Дымлы коры наратлык	8Е1С 1Б+Ос С и фраклы токимнар 4 бер. кадәр	Түбән тигезлекләр һәм сөзәклекләр -нең аскы өлешләре . Микрорелье ф дулкынсым ан яисә калку	Уртача көлчә комсыман яисә жинелчә балчыклы, черү чалымнары булган	Сирәк һәм уртача куелыкта чыршы, төркем- төркем	Юк яисә сирәк, миләш, эт шомырты	Кара жиләк, гру-шанка, ландыш ашлы туфракларда , күчешле С3 – С4, тәбәнәк калкулыклард а кымызлык, йолдызча, нарат жиләге	Күке житене, түбәнлек- ләрдә торф мүге, калкулыклар арда яшел мүкләр, ярус мүге	Канәгать ләнәрлек, йомшак яфраклы- ларга алмаша	Усак Бонитет: 2 Каен Бонитет: 2, 1	Торф мүкле	ПР СР Е.з Л/к
20.	Чыршылык	8Е2Б	Тигез түбән	Уртача көлчә	Сирәк	Сирәк:	Башаклы үлән	Күке	Канәгать	Каен,	Озын	СР

№ Т/С	Урман тибы, үсөп чыккан урыны, бонитет классы	Үсөнтөлөрдүн уртача составы	Рельефта урнашуу	Туфрак	Яшь үсөнтө	Урманлык	Япма		Торгызу	Шуннан килеп чыгучу үсөнтөлө р	Кисү тибы	Кисү- лөр алым- нары, урман - нарны торгы -зу алым- нары
							Үлөнлө	Мүкле, лишай- ник				
1	2	3	4	5	6	7	8	9	10	11	12	13
	Озын мүкле (Е д.) ТУМ: В4 Бонитет: 3 (4) Юеш коры наратлык	+ С катышма С 4 бер. кадэр	урыннар, сазлыкларн ың яссы чоқырлары, сөзөк. сазлыклары -ның аскы өлөшө м/р. түмөр	комсыман яисэ торфлы.- гориз. черү чалымнары булган көлчө, туфрак астында балчык	чыршы	милөш, тал, эт шомырты, артыш, кайчак юк	шарсыман, урман наратбашы, каеш яфрак, сазанак, щучка, кылган ланцетлы, түмөрлөрдө кара жылөк, нарат жылөге	житене, түбөнлекл өрдө торф мүге, түмөрлөрд ө яшел мүклөр	лөнерлек, яфраклы- ларга алмаша	усак Бонитет 3	мүкле (торф мүге)	Е.3
21.	Чыршылык торф мүге (Е сф.) ТУМ: В5 Бонитет: 4, 5(5а) Юеш коры наратлык	8Е1С 1Б катышма С, Б тигез түгөл	Казанлыклар, тигез түбөнлеклөр м/Рельеф түмөр- түмөр	Торфлы череп баручы балчыксыман	Бик сирөк яисэ сирөк чыршы, төрөзөлөрд ө каен, нарат катыш	Юк яисэ сирөк талдан тора	Наратбаш, күк жылөк, башаклы үлөн, түмөрлөрдө кара жылөк, нарат жылөге	Тоташ торф мүге, Түмөрлөр- дө күкө житене, сирөк кенө яшел мүклөр	Канөгаты, лөнерлек, башка токымнар га алмаша. Янган торф түмөрлөр ө сазлыклар на	Сирөк кенө, каен нарат, Бонитет: 4	Торф мүге	СР Е.3

№ Т/С	Урман тибы, үсөп чыккан урыны, бонитет классы	Үсөнтөлөрдүн өң уртача составы	Рельефтуу урнашуу	Туфрак	Яшь үсөнтө	Урманлык	Япма		Торгозу	Шуннан килеп чыгуучу үсөнтөлө р	Кисү тибы	Кисү- лөр алым- нары, урман - нарны торго- зу алым- нары
							Үлөнлө	Мүктө, лишай- ник				
1	2	3	4	5	6	7	8	9	10	11	12	13
22.	Чыршылык юкөлө (Ч юкөлө.) ТУМ: С2 Бонитет: 1 – 2 Яңа коры чыршылык	6Е1П 1Б1Лп 1Ос юкө төп япмага керергө мөмкин	Тигез, аз гына калку, яссы сөзөклөклөр	Уртача һәм зәгыйфь көлчө балчыксыман	Төркөм- төркөм, чыршы, пихта, кайчак усак һәм каен катыш, тәрәзэлөрдө э каен, урманчык булмаган уриннарда юкөлөр 2 нче	Уртача куельктагы яисә куе – юкө, миләш, зелпе, эт шомырты, алкалы куак балан, карлыган	Киң яфраклы үлөннөр, каз тәпие, кайчак кызыл бөрлегән, кымызлык, урман ландышы, абага, жиде яфрак	Юк яисә бик зәгыйфь яшел мүклөр	Канәгатъ ләнөрлек, асылда усакка алмаша, сирәк кенә юкөгә	Усак, каен, юкө Бонитет: 1 – 1б	Бөртек- ле (озын ак чөчөклө)	ПР СР Е.з Л/к
23.	Чыршылык юкөлө (Ч юкөлө.) ТУМ: С2 Бонитет: 2 (1) Яңа коры чыршылык	8Е1П 1Б + Ос	Тигез, аз гына калку	Чирәмле көлчө балчыксыман яна	Төркөм- төркөм, чыршы, пихта кайчак каен һәм усак катыш	Уртача куельктагы яисә куе - юкө, миләш, зелпе, эт шомырты, алкалы куак	Киң яфраклы үлөннөр, кымызлык, баллыкый, каз тәпие, абага, түбәнлекләрдө э кара жиләк	Бик зәгыйфь яшел мүклөр	Канәгатъ ләнөрлек, йомшак яфраклы арга алмаша	Каен Усак Бонитет: 2 – 1	Бөртек- ле	ПР СР Е.з Л/к

№ Т/С	Урман тибы, үсөп чыккан урыны, бонитет классы	Үсентеләрн ең уртача составы	Рельефта урнашуы	Туфрак	Яшь үсенте	Урманлык	Япма		Торгызу	Шуннан килеп чыгучы үсентелә р	Кисү тибы	Кисү- ләр алым- нары, урман - нарны торгы -зу алым- нары
							Үләнле	Мүкле, лишай- ник				
1	2	3	4	5	6	7	8	9	10	11	12	13
						балан						
24.	Чыршылык кымызлык лы (Ч к.) ТУМ: С3 Бонитет 1 (2) Дымлы коры чыршылык	7Е2Ос 1Б + П бер. С, Лп	Су бүләрләрдә калкулык һәм ясси сөзәклекләр аз/Рельеф дулкынсым ан	Уртача көлчә балчыксыман, астында балчык	Сирәк чыршы пихта, юкә катыш, кырыйлар ында усак катыш	Сирәк- миләш, эт шомырты, эт мунчаласы, зелпе, юкә	Кымызлык, урман ландышы, абага, жиде яфрак, күк чәчәк, каз тәпие, тояк үлән, каеш яфрак; сирәгрәк кылган, төркем- төркем	Яшел мүкләр	Канәгать ләнәрлек, йомшак яфраклы арга алмаша, кайчак шытып чыккан чыршы бәрабәре нә	Каен Усак Бонитет: 1 – 2	Эре үләнле, кырлыг анлы, кура жиләкле (озын ак чәчәкле)	ПР СР Е.з Л/к
25.	Чыршылык елга буенда (Ч пр.) ТУМ: С4 Бонитет: 3 (2) Юеш коры чыршылык	7Е2Б 1Ол +Ос, Лп катышма л. 5 бер. Кадәр Чыршы жилләнә торган	Инеш, елга үзәннәре, дымлы агымсуы белән	Чирәмле көлчә, торфлы-череп баручы, балчыксыман яисә комсыман	Сирәк, кайчак уртача куелькта, төркем- төркем	Уртача куелькта яисә сирәк, шомырт, карлыган, миләш, юкә	Күе, күбрәк тубылгы, таплы яфрак, абага, сирәгрәк каз тәпие, урман наратбашы, яшкелтчә, бәлзәм чәчәк,	Юкә яисә бик зәгыйфь, күке житене, сирәк кенә торф мүге, Түмәрләр дә яшел	Шытып чыккан чыршы бәрабәре нә яисә йомшак яфраклы- ларга алмаша	Усак Зирек Каен Бонитет: 1 – 3	Тубыл- гылы	ПР СР Е.з

№ Т/С	Урман тибы, үсөп чыккан урыны, бонитет классы	Үсентелэрн ең уртача составы	Рельефта урнашуу	Туфрак	Яшь үсенте	Урманлык	Япма		Торгызу	Шуннан килеп чыгучы үсентелә р	Кисү тибы	Кисү- ләр алым- нары, урман - нарны торгы -зу алым- нары
							Үлөнле	Мүкле, лишай- ник				
1	2	3	4	5	6	7	8	9	10	11	12	13
							күк чәчәк, биек абага	мүкләр				
26.	Чыршылык имәнле (Ч имәнле) ТУМ: Д2, 3; С2, 3 Бонитет 1(2) Яңа коры чыршылык	7Е1Д 2Ос + Б, Лп	Калку плато һәм бераз калку урыннар	Уртача һәм зәгыйфь көлчә балчыксыман	Чыршы, имән, юкә, сирәк	Куе, чикләвекле к, зелпе, алкалы куак, юкә	Киң яфраклы үләннәр	Юк	Канәгать ләнерлек, Йомшак яфраклыл арга алмаша, кайчак шытып чыкканна р бәрабәре нә	Каен Усак Бонитет 1 – 2	Озын ак чәчәкле	ПР СР Е.з Л/к
Имән үсентеләре												
27.	Имәнлек чаганлы- юкәле-озын ак чәчәкле яңа (И сн) ТУМ: Д2 Бонитет: 3	6Д2Ос 1Б1Лп	Калку урыннар һәм яссы сөзәклекләр	Соры урман һәм чирәмле көлчә, балчыксыман яисә комсыман, астында балчык	Сирәк яисә уртача куелькта, юкә, каен, имән катыш, урыны-	Уртача куелькта, миләш, чикләвекле к, алкалы куак сакалсыман , юкә	Каз тәпие, йолдызча, тояк үлән, ясмык үлән, кыңгырау чәчәк, ландыш, миләүшә,	Юк	Йомшак яфраклыл арга алмаша	Лп, Кл, Ос, Б Бонитет: 2(1)	Озын ак чәчәкле	СР Л/к

№ т/с	Урман тибы, үсөп чыккан урыны, бонитет классы	Үсөнтөлөрн өң уртача составы	Рельефта урнашуу	Туфрак	Яшь үсөнтө	Урманлык	Япма		Торгызу	Шуннан килеп чыгучы үсөнтөлө р	Кисү тибы	Кисү- лөр алым- нары, урман - нарны торгы -зу алым- нары
							Үлөнлө	Мүклө, лишай- ник				
1	2	3	4	5	6	7	8	9	10	11	12	13
	Яңа имәнлек				урыны белән чаган, корычагач		калканча, баллыкый					
28.	Имәнлек чыршылы- юкәле (И е. лп.) ТУМ: ДЗ Бонитет 3 Дымлы имәнлек	7Д 2Е 1Б +Ос	Тигез	Соры урман зэгыйфь көлчө балчыксыман	Сирәк, имән, усак	Сирәк, чикләвекле к, алкалы куак сакалсыман	Ярыйсы гына куе, асылда киң яфраклы үләннәр	Юк	Йомшак яфраклыл арга алмаша	Лп, Б, Ос, Е Бонитет 1 – 2	Кырлы- ганлы	Ср Л/к
29.	Имәнлек чаганлы- юкәле, абагалы (Д кл.п.) ТУМ: ДЗ Бонитет: 2 – 3 Дымлы имәнлек	8Д1Ос 1Б бер. Лп, Кл, Карама, Ил	Сөзәклеклө рнең түбән өлеше	Соры урман зэгыйфь көлчө балчыксыман	Төркем- төркем имән, каен, усак, корычагач -тан тора	Уртача куелыкта, чикләвекле к, алкалы куак балан, эт шомыртты, шомырт, карлыган	Күе. Абагалар, каз тәпие, тояк үлән, ясмык үлән, чина, кымызлык, баллыкый, йолдызча, миләүшө, урман гравилаты,	Юк	Усакка, каенга һәм юкәгә алмаша	Лп, Кл, Б, Ос Бонитет 1 – 2	Тубыл- гылы	СР Л/к

№ Т/С	Урман тибы, үсөп чыккан урыны, бонитет классы	Үсентеләрн ең уртача составы	Рельефта урнашуы	Туфрак	Яшь үсенте	Урманлык	Япма		Торгызу	Шуннан килеп чыгучы үсентелә р	Кисү тибы	Кисү- ләр алым- нары, урман - нарны торгы -зу алым- нары
							Үләнле	Мүкле, лишай- ник				
1	2	3	4	5	6	7	8	9	10	11	12	13
							таплы яфрак, яран					
30.	Имәнлек елга үзәнendә тубылгылы (Д пмт.) ТУМ: Д4 Бонитет: 3 (2) Юеш имәнлек	6Д 2Б 2Ос + Е, Лп	Елгалар тугайлары	Чирәмле болын балчыксыман	Сирәк яисә уртача куелькта имән, каен, усак	Сирәк яисә уртача куелькта – эт шомыртты, шомырт, тал, зелпе, гөлжимеш карлыган	Киң яфраклы үләннәр: күк чәчәк, абага, тубылгы, тапл ы яфрак, каз тәпие, яран, казаяк, гравилат	Юк	Канәгать ләнәрлек, шытып чыккан имән һәм йомшак яфраклыл рдан тора	Зирек кара, Каен Усак Бонитет 1 – 3	Күрәнле	СР Е.з
Урманның каен типлары												
31.	Каенлык күрәнле (Б ос.) ТУМ: С4 Бонитет: 4, 5 Юеш коры чыршылык	Каен нарат һәм чыршы катышмасы белән	Тигез түбән аермалар һәм сазлыклан- ган елга тугайлары түмәр- түмәр өслек белән	Торфлы череп баручы балчыксыман, ләмле-торфлы	Сирәк, зирек, каен	Сирәк талдан, эт шомырттын- нан тора	Башаклы үлән, кылыч үлән, калужница, тубылгы	Торф мүге, күке житене, калкулык арда яшел мүкләр	Шытып чыккан каен һәм зирек	Зирек Бонитет 4 – 5	Күрәнле	СР Е.з

№ Т/С	Урман тибы, үсөп чыккан урыны, бонитет классы	Үсөнтөлөрдүн өң уртача составы	Рельефта урнашуу	Туфрак	Яшь үсөнтө	Урманлык	Япма		Торгызу	Шуннан килеп чыгучу үсөнтөлө р	Кисү тибы	Кисү- лөр алым- нары, урман - нарны торгы -зу алым- нары
							Үлөнлө	Мүккө, лишай- ник				
1	2	3	4	5	6	7	8	9	10	11	12	13
Черноольховые типы леса												
32	Зиреклек (зиреклек ТУМ: С5, Д5 Бонитет 2(3, 1) Юеш зиреклек (торф катламы һәм сазлыклану булмаганда, бонитет 1)	7Олч 3Б +Ос Катышма Б һәм Ос төрлө, кайвакыт булмый	Сазлыкланг ан тугайлар һәм бераз су агып чыга торган сазлык кырыйлары	Ләмле-торфлы чирәмлө көлчө, череп баручы, балчыксыман, торф катламы 10 см кадәр яисә бөтөнләй юк	Сирәк – зирек, кайчак каен һәм усак катыш	Сирәк – тал, кайчак шомырт, карлыган, юкә	Кылыч үлән, калужница, тубылгы, баша к-лы үлән, калкулыклард а каз тәпие, кочедыжник, абага, таплы яфрак	Юк	Шытып чыккан зирек, каен һәм усак	Сирәк каен Бонитет 2 (3)	Күрәнлө	СР Е.3
Урманның тал үсөнтөлөрө типлары												
33.	Таллык елга үзөнөндө (Т пм.) ТУМ В3 Бонитет 3 – 4 (2) Елга тугае	10Ив	Елгалар һәм инешләр тугайлары	Төрлө механик составлы	Юк	Юк	Сирәк тугай үләннөрө	Юк	Канәгать лөнөрлек, шытып чыккан тал	Килеп чыкмый	Тубыл- гылы	СР Е.3

№ Т/С	Урман тибы, үсеп чыккан урыны, бонитет классы	Үсентеләрн ең уртача составы	Рельефта урнашуы	Туфрак	Яшь үсенте	Урманлык	Япма		Торгызу	Шуннан килеп чыгучы үсентелә р	Кисү тибы	Кисү- ләр алым- нары, урман - нарны торгы -зу алым- нары
							Үләнле	Мүкле, лишай- ник				
1	2	3	4	5	6	7	8	9	10	11	12	13
Урманның антропоген типлары												
34.	Наратлык киптерелгән (Ст. ос.) ТУМ: А2 – А4, В1 – В3 Бонитет 3 – 4 Торфлык киптерелгән	9С1Б + Ос	Киптерел- гән торфлыклар	Торфлы-череп баручы	Сирәк нарат	Сирәк – тал эт шомырты	Кассандра, түбәнлекләрдә сазанак, түмәрләрдә кара жиләк, нарат жиләге очрый	Күке житене, микрокалк у- лыкларда яшел мүкләр	Канәгать ләнәрлек, нарат, каен белән	Билгесез	Тубыл- гылы	СР Е.з
35.	Каенлык киптерелгән (Б т.ос.) ТУМ: С2 – С4 Бонитет: 2 – 3 (4) Торфлык киптерелгән	762Ос 1С + Ол	Киптерел- гән торфлыклар	Торфлы-череп баручы	Сирәк нарат	Тал, эт шомырты, балан	Сирәкләндере л-гән кара жиләктән, мамыкчадан, башаклы үләннән, ожиктан, төертамырдан тора	Күке житене	Канәгать ләнәрлек каен белән	Билгесез	Тубыл- гылы	СР Л/к

2.1.6. Агач материалы эзерләү өчен урманнардан файдалану сроклары һәм башка белешмәләр

Һәр урман бүлемтегендә урман үсентеләрен кисү, трелевкалау, агач материалын өлешчә эшкәртү, саклау һәм урман читенә чыгару агач материалын эзерләү максатларында урман кишәрлегеннән файдаланучы зат тарафыннан урман декларациясе нигезендә декларацияләнгән чор башланганнан соң 12 ай эчендә яисә урман үсентеләрен сату-алу шартнамәсе нигезендә агач материалын эзерләү очрагында – урман үсентеләрен сату-алу шартнамәсе белән билгеләнгән срок эчендә гамәлгә ашырыла.

Урман үсентеләрен кисү, саклау һәм агач материалын читкә чыгару буенча әлеге пунктта күрсәтелгән срокларны арттыру шушы таләпләрне үз вакытында үтәүне булдырмый кала торган уңайсыз һава шартлары килеп туган очракта рөхсәт ителә.

Урман үсентеләрен кисү, саклау һәм агач материалын читкә чыгару срогы урманнан файдаланучының язма гаризасы нигезендә 12 айдан да күбрәк вакытка озайтылырга мөмкин.

Агач материалын эзерләгәндә:

а) агач өстерәтү трассалары һәм урман юллары сыйфатында елгалар һәм инешләр үзәннәрен файдалану рөхсәт ителми;

б) урман үсентеләренә, үләнле өслеккә һәм туфракка зарар китерү, урманнарны сәнәгать калдыклары һәм урман бүлемтегеннән читтә бүтән калдыклар белән чүпләү рөхсәт ителми;

в) юлларны, күперләрне, урман юлларын, шулай ук киптерү челтәрен, юл, гидромелиоратив һәм башка корылмаларны, су агып төшү урыннарын, инешләрне, елгаларны саклап калырга кирәк;

г) аударылган агачларны (киселгән һәм урман бүлемтегендә калдырылган агачларны да кертеп) һәм кискәннән соң асылынып калган агачларны шунда калдыру, шытып чыккан һәм сакларга тиешле урман үсентеләрен зарарлау яисә юк итү рөхсәт ителми;

д) чик янындагы, квартал, урман бүлемтен билгеләүче һәм башка баганаларны һәм агачлардагы һәм түмәрләрдәге тамгаларны, келәймәләрне һәм номерларны юк итү яисә зарарлау тыела;

е) кисү өчен билгеләнмәгән һәм агач материалы эзерләү кагыйдәләре һәм Россия Федерациясе урман законнары нигезендә сакланырга тиешле агачларны шул исәптән орлыкландыру чыганакларын һәм плюслы агачларны кисү һәм зарарлау тыела;

ж) рөхсәт ителгән чор (срокны озайтуны да кертеп) узганнан соң, агач материалы эзерләү, шулай ук файдалану хокукы туктатып торылганнан яисә туктатылганнан соң агач материалын эзерләү рөхсәт ителми;

з) урман бүлемтегендә агач материалын билгеләнгән срокта (срокны озайтуны да кертеп) чыгармыйча калдыру рөхсәт ителми;

и) урман бүлемтеген эшкәртүнең технологик картасы белән каралмаган урыннарда агач материалын чыгару, трелевкалау рөхсәт ителми;

к) урман бүлемтеген чистарту эшләрен башкармау һәм үз вакытында башкармау рөхсәт ителми;

л) туфракның өске уңдырышлы катламын, агач өстерәтү урыннарыннан һәм төяү урыннарыннан тыш, бозу рөхсәт ителми.

Агач материалын эзерлэгэндэ Россия Федерациясе Кызыл китабына һәм Татарстан Республикасы Кызыл китабына кертелгән төрлөр сакланып калырга тиеш.

“Агач материалы эзерләү өчен рөхсәт ителми торган агачлар һәм куаклар төрлөрә (токымнары) исемлеген раслау турында” Россия Федерациясе Урман хужалыгы министрлығының 05.12.2011 г. № 513 боерыгы белән расланган агачлар һәм куаклар төрлөрә (токымнары) агач материалы эзерләү өчен рөхсәт ителми.

Агач материалын эзерлэгэндэ биологик күптөрлөлөкне арттыру максатларында урман бүлөмтегендә аерым кыйммәтле агачлар һәм аларның төрлөрә теләсә кайсы яруста сакланып калырга мөмкин (картайган агачлар, куышлы, кошлар оялары булган агачлар, шулай ук алар оя кору һәм вак хайваннар яшеренү һәм башкалар өчен потенциал яраклы агачлар).

Агач материалы эзерләү максатларында кисү өчен билгеләнгән урман кишәрлеге майданын (алга таба – урман бүлөмтеге) бүлөп бирү, шулай ук урман үсентеләренә сан һәм сыйфат характеристикалары һәм эзерләнәргә тиешле агач материалы күләме билгеләнә торган урман бүлөмтеген таксацияләү уздырыла. Урман бүлөмтеге бүлөп биргәндә жирлектә урман бүлөмтекләренә чикләре билгеләнә һәм сызып куела, сайлаулы кисүләр уздырганда кисү өчен билгеләнгән агачлар билгеләп куела.

Урман бүлөмтекләрен бүлөп бирү һәм таксацияләү түбәндәгеләр тарафыннан тәмин ителә:

- урман кишәрлекләрен арендау шартнамәләре нигезендә агач материалы эзерләүче гражданныр һәм юридик затлар;

- үзләренә даими (сроксыз) файдалануга тапшырылган урман кишәрлекләрендә агач материалын эзерләү белән шөгыльләнүче федераль дөүләт учреждениеләре;

- Россия Федерациясе Урман кодексының 82-84 статьялары нигезендә билгеләнгән вәкаләтләре чикләрендә дөүләт хакимияте органнары, жирле үзидарә органнары, урман үсентеләрен сату-алу шартнамәләре нигезендә гражданныр һәм юридик затлар тарафыннан агач материалы эзерләү өчен.

Барлык кисү рәвешләрендә урман бүлөмтекләрен бүлөп бирү урман кварталы чикләрендә, кагыйдә буларак, карсыз вакытта гамәлгә ашырыла. Урманнары таксацияләү өчен билгеләнгән бүлөмтекләр, майданы Агач материалын эзерләү кагыйдәләре белән билгеләнгән күләмнәрдән артмаган рәвештә кисүгә бирелә.

Эксплуатацион урманнарда өлгергән, картайган урман үсентеләрен кискәндә урман бүлөмтегенә урман таксацияләү бүлөмтекләре кысаларында әлегә урман бүлөмтеге чикләрендә гомуми майданы 3 гектардан артмаган өлгереп килүче агачлар бүлөмтекләре дә кертеләргә мөмкин.

Урман кварталында кисүгә өлгергән урман үсентеләренә бер үк вакытта берничә катнаш урман таксацияләү бүлөмтеге биреләргә мөмкин, әмма аларның суммар майданы урман үсентеләренә иң күп токымы өчен билгеләнгән урман бүлөмтеге зурлығыннан артмаска тиеш.

Урман үсентеләрен кисүләр сайлаулы кисүләр яисә тоташ кисүләр рәвешендә гамәлгә ашырыла.

Сайлаулы кисүләр тиешле жирләрдә яисә жир кишәрлекләрендә агачларның һәм куакларның бер өлешен кисүдән гыйбарәт (Россия Федерациясе Урман кодексының 17 статьясындагы 2 өлеше).

Тоташ кисүләр дип тиешле жирләрдә яисә жир кишәрлекләрендә урман үсентеләре киселә, ул чакта аерым агачлар һәм куаклар яисә агачларның һәм куакларның төркемнәре урманнарны торгызу өчен сакланып калдырыла (Россия Федерациясе Урман кодексының 17 статьясындагы 3 өлеше).

Агач материалы эзерләү өчен билгеләнгән урман кишәрлекләрендә тоташ кисүләр әлеге урман кишәрлекләрендә урманнарны торгызу шарты белән генә рөхсәт ителә (Россия Федерациясе Урман кодексының 17 статьясындагы 5 өлеше).

Киселә торган агачларның һәм кисүләр технологияләренең характерына карап, урманчылыкта өлгергән, картайган урман үсентеләрен кисүләрнең түбәндәге төрләре уздырылырга мөмкин: ирекле-сайлаулы, төркем-төркем-сайлаулы, тигез-акрынлап, төркем-төркем-акрынлап (чокыр-чокыр), полоса аша акрынлап, озаклап-акрынлап кисүләр.

Ирекле-сайлаулы кисүләр вакытында мәйдан буйлап тигез рәвештә беренче чиратта зарарланган, картайган, акрын үсүче өлгергән агачлар киселә, әмма бу чакта агач токымнарын торгызу тәмин ителергә, урманның яклау һәм мохит барлыкка китерү сыйфатлары сакланып калырга тиеш. Аяк өсли агачларның әлеге кисүләрдән соң тулылыгы 0,5тән түбәнрәк булмаска тиеш.

Төркем-төркем-сайлаулы кисүләр төркем-төркем төрле яшьтәге структурасы булган урман үсентеләрендә алып барыла, аларда картайган һәм өлгергән агачлар урман бүлемтеге мәйданы буенча урнашуларына карап, төркем-төркем киселә. Киселүче төркемнәр мәйданы 0,01 дан 0,5 гектарга кадәр тәшкил итә.

Тигез-акрынлап кисүләр вакытында бер үк класслы яшьтәге аяк өсли агачлар урман бүлемтегендә икенче ярустагы урман үсентеләрен һәм шытып чыккан үсентеләрне кисү барышында башлангыч яисә юлдаш урманнарны торгызуны тәмин итеп, тигез генә сирәкләү юлы белән берничә мәртәбә башкарыла. Тигез-акрынлап кисүләр шулай ук яшәү көче басымчакланган шытып чыккан үсентеләре булган биек һәм уртача тулылыктагы, өлгерү дәрәжәсе төрле булган, агач токымнары белән барлыкка китерелгән аяк өсли агачларда, катнаш урман үсентеләрендә (ылыслы-яфраклы, усак-каен һәм башка агачларда) гамәлгә ашырыла.

Башлангыч кисүләр вакытында аяк өсли агачлар тулылыгы 0,5кә кадәр кими. Үсентеләр булмаганда яисә аларны барлыкка китерү өчен яшь үсентеләр житәрлек булмаганда, тиешле үсеш шартларында тигез-акрынлап кисүләр вакытында урман торгызуга ярдәм чаралары башкарыла.

Төркем-төркем-акрынлап (чокыр-чокыр) кисүләр вакытында ике класслы яшьтәге агачлар шытып чыгучы оя-оя үсентеләр булган урыннарда төркем-төркем (чокыр-чокыр) берничә мәртәбә киселә (шулай ук аларның тагын шытып чыгулары тәмин ителә), бер үк яшьтәге урман үсентеләрендә яшь үсентеләр төркем-төркем урнаштырыла. Өлгергән агачны кисү 30 - 40 ел буена 3-4 алымда башкарыла торган 0,01дән алып 1,0 гектарга кадәр мәйданнарда яшь үсентеләр төркемнәре тирәсендә гамәлгә ашырыла.

Озаклап-акрынлап кисүләр, әлеге шартларда тотрыклы булып кала торган, өлгереп житмәгән, эксплуатацион күләмнәргә житкән агачлар өлешен икенче

алымга калдырып, ике алымда төрле яшьтәге урман үсентеләрендә башкарыла. Беренче алымнан соң аерым тулылык куе төстәге ылыслы урманнарда 0,5тән һәм ачык төстәге ылыслы урман үсентеләрендә 0,4тән ким булмаска тиеш. Кисү алымнарын кабатлау чоры - 30 - 40 елдан соң.

Басу аша акрынлап кисүләрне уздырганда агач биеклегеннән артмаган кинлектәге билгеле бер тәртиптә чиратлаша торган полосаларда бер класслы яшьтәге агачлар дүрт алымда киселә, ә имәнлекләрдә – имән урман культураларын агачның икеләтелгән биеклегендә киләчәктә булдыру шарты белән киселә. Кисүнең мондый төре бер үк яшьтәге жилгә чыдам, яхшы дренажланган туфракта үсүче урман үсентеләрендә (беренче чиратта йомшак яфраклыларда, кыйммәтле токымнарның икенче ярусы һәм яшь үсентеләр булган) гамәлгә ашырыла

Басу аша кисүләр кискән вакытта тотрыклылыгын югалтучы агачларда кулланылмый.

Тигез-акрынлап, төркем-төркем-акрынлап (чокыр-чокыр), басу аша акрынлап, озаклап-акрынлап кисүләрнең иң соңгы алымы бары тик урман бүлемтегендә яшәргә сәләтле, урман үсентеләрен формалаштыруны тәэмин итүче, йомыкланган яшь үсентеләр формалаштырганнан соң гына гамәлгә ашырыла.

Кисүләр урыннарын кисү калдыкларыннан әрчү агач материалын эзерләү белән бергә башкарыла.

2.2. Чәер эзерләү өчен урманнардан файдалану нормативлары, параметрлары һәм сроклары

Чәер эзерләү өчен урманнардан файдалану Россия Федерациясе Урман кодексының 31 статьясы, Россия Федерациясе Урман хужалыгы министрлыгының 24.01.2012 № 23 боерыгы белән расланган Чәер эзерләү кагыйдәләре белән регламентлана.

Чәер эзерләү ылыслы үсентеләрнең кайрыларына кирт салу, чәерне саклау һәм аны урманнан читкә чыгару рәвешендәге эшкуарлык эшчәнлегеннән гыйбарәт. Гражданныр, юридик затлар чәер эзерләүне урман кишәрлеген арендау шартнамәсе нигезендә гамәлгә ашыралар. Урман кишәрлеген арендау шартнамәсе 10 елдан алып 49 елга кадәр срокка төзелә. Чәер эзерләү агач материалы эзерләү өчен билгеләнгән урманнарда гамәлгә ашырыла.

Кирт салуга өлгергән һәм картайган урман үсентеләре тапшырыла:

I - IV бонитет класслы нарат үсентеләре;

I - III бонитет класслы чыршы үсентеләре;

I - III бонитет класслы карагай үсентеләре;

Урта яшьтәге, өлгереп килүче һәм өлгергән I - III бонитет класслы пихта үсентеләре.

Кирт салу өчен яраклы дип сәламәт, кәүсәсенен диаметры: наратның һәм карагайның – 20 см һәм аннан да артык булган, чыршының - 24 см һәм аннан да артык булган зарар салынмаган агачлар санала.

Здоровые деревья сосны и лиственницы с диаметром ствола от 16 до 20 см могут отводиться в подсочку не ранее чем за 2 года до рубки.

Сәламәт, кәүсәсенә диаметры 16 сантиметрдан алып 20 сантиметрға кадәр булган нарат һәм карагай ағачлары кирт салу өчен кисәренә кимендә 2 ел кала тәкъдим ителергә мөмкин.

Түбәндәгеләргә кирт салу рөхсәт ителми:

зарарлы организмнар чыганақларындагы урман үсентеләренә;

урман янғыннары, зарарлы организмнар һәм башка тискәре факторлар йогынтысы аркасында зарарланган һәм зәғыйфьләнгән урман үсентеләренә;

Россия Федерациясе законнары нигезендә ағач материалы әзерләү максатларында өлгергән һәм картайган урман үсентеләрен тоташ яисә сайлап алып кисүләү уздыру рөхсәт ителми торган урманнардагы урман үсентеләренә;

даими урман орлықлары кишәрлекләрендә, урман орлықлары плантацияләрендә, генетик резерватлардагы урман үсентеләренә, шулай ук плюслы ағачларга, орлықка дигән урман үсентеләренә, ағачларга, орлық бирүчеләргә, орлық калкулықларына һәм полосаларына.

Кирт салуга түбәндәгеләр тапшырылырга мөмкин:

урман үсентеләренә ағач материалы гомуми запасының кимендә 40 проценты өлгергән ағач булган урман үсентеләре;

сазланган туфрақларда IV бонитет класслы һәм V бонитет класслы нарат үсентеләре;

нарат сирәклекләре;

нарат орлықлықлары, үз вазыйфасын үтәүче орлық полосалары һәм калкулықлары;

сайлап кисүгә билгеләнгән нарат ағачлары;

2 - 3 га кадәр мәйдан биләгән нарат үсентеләре.

Кирт салуның 10 – 15 еллык сроғын тәэмин итү өчен өлгергән һәм картайган нарат үсентеләре житешмәгәндә, кирт салу тәмамланган срокка кисү яшенә житәчәк һәм кисү өчен билгеләнгән өлгереп килүче ағачларда кирт салу рөхсәт ителә.

2.2.1. Ағачларга кирт салу фонды

Урманчылыкның Ағачларга кирт салу фонды 2.2.1 нче таблицада китерелә.

2.2.1 нче таблица

Ағачларга кирт салу фонды

Мәйдан, га

№ т/с	Күрсәткечләр	Кирт салу
1	2	3
1.	Барлығы кирт салу өчен яраклы өлгергән һәм картайган үсентеләр:	-
	Шулардан:	
	Кирт салуга жәлеп ителмәгән	-
	Кирт салу өчен рентабельле түгел	-

2.2.2. Кирт салу төрләре

2.2.2. Кирт салу төрлөрө:

- гади кирт салу
- А һәм Б төркөмнәре чәер чыгу стимуляторлары булган кирт салу
- хлорлы известьле кирт салу
- күкерт кислоталы кирт салу

2.2.2 нче таблица

Кирт салу төрлөрө, стимулятор	Кирт салу категорияләре
Гади кирт салу	I, II, III
А һәм Б төркөмнәре чәер чыгу стимуляторлары булган кирт салу	I, II, III
Хлорлы известьле кирт салу	I, II
Күкерт кислоталы кирт салу:	
50%-лы куертылган ачылык белән	I
75%-лы куертылган ачылык белән	II

2.2.3. Агачта каррлар саны һәм агач диаметрына бәйлә рәвештә каррлар арасындагы ременьнәр киңлегә

Төрле категорияләрдәге кирт салу өчен агачлар кәүсәләрендә каррларның саны һәм агач диаметрына бәйлә рәвештә каррлар арасындагы ременьнәрнең гомуми киңлегә 2.2.3.1 нче таблицادا китерелә.

2.2.3.1 нче таблица

Төрле категорияләрдәге кирт салу өчен агачлар кәүсәләрендә каррларның саны һәм агач диаметрына бәйлә рәвештә каррлар арасындагы ременьнәрнең гомуми киңлегә

1,3 метр биеклектә агач кәүсәсе диаметры, см	I категория		II категория		III категория	
	агач кәүсәсендә каррлар саны, данә	каррлар арасындагы ременьнәрнең гомуми киңлегә, см	агач кәүсәсендә каррлар саны, данә	каррлар арасындагы ременьнәрнең гомуми киңлегә, см	агач кәүсәсендә каррлар саны, данә	каррлар арасындагы ременьнәрнең гомуми киңлегә, см
20	1	20	1	30	-	-
24	1-2	20	1-2	30	-	-
28	1-2	20	1-2	30	1	28
32	1-2	20	1-2	32	1	32
36	1-2	20	1-2	36	1	36
40	1-2	24	1-2	40	1	40
44	2	24	2	44	1	44
48	2	24	2	48	1	48
52	2	30	2	52	1	52
56	2	30	2	56	1	56
60	2	30	2	60	1	60
60тан артык	2-3	40	2-3	агач кәүсәсе	2	агач кәүсәсенә

1,3 метр биеклектә агач кәүсәсе диаметры, см	I категория		II категория		III категория	
	агач кәүсәсендә каррлар саны, данә	каррлар арасындагы ременьнәрнең гомуми киңлеге, см	агач кәүсәсендә каррлар саны, данә	каррлар арасындагы ременьнәрнең гомуми киңлеге, см	агач кәүсәсендә каррлар саны, данә	каррлар арасындагы ременьнәрнең гомуми киңлеге, см
				диаметрына тигез		1/2 диаметрына тигез

Чәер чыгару стимуляторы сыйфатында күкерт кислотасы ярдәмендә тамга салганда каррлар арасындагы ременьнәрнең гомуми киңлеге 4 сантиметрга арттырыла.

Соңгы елда нарат урман үсентеләрен кисү алдыннан каррлар арасындагы ременьнәрнең гомуми киңлеге кимендә 10 см итеп калдыру рәхсәт ителә.

Каррлар агач кәүсәсе әйләнәсе буенча тигез бүленә. Каррларны тигез урнаштыру мөмкин булмаса, каррлар арасындагы ременьнәрнең минималь киңлеге кимендә 10 см булырга тиеш. Каррлар арасындагы ременьнәр агач кәүсәсенә сәламәт ягына гына салынырга тиеш.

Каррлар арасындагы ременьнәрнең гомуми киңлеген киметү яисә 15 нче таблицада күрсәтелгән каррлар киңлеген арттыру рәхсәт ителми.

Нарат урман үсентеләрендә тамга салганда чәер чыгару стимуляторлары куллану рәхсәт ителә. Бер сезон эчендә берүк агачларда тамга салганда чәер чыгару стимуляторлары куллану рәхсәт ителми.

Чәер чыгару өчен актив матдәләрнең су катышмалары һәм аларның төрле концентрациядәге катышмалары рәвешендә барлык стимуляторлары да рәхсәт ителә. Хлорлы известь пасталар рәвешендә кулланыла. Күкерт кислотасы капрон яисә каолин белән куертылган сыеклык рәвешендә кулланыла.

Чәер чыгару стимуляторлары аларны куллану инструкцияләре нигезендә катгый рәвештә кулланылырга тиеш.

Сазланган туфрактарда үсүче нарат урман үсентеләрендә һәм зәгыйфьләнгән нарат урман үсентеләрендә тамга салганда күкерт кислотасын куллану рәхсәт ителми.

Күкерт кислотасы кулланып тамга салына торган нарат урман үсентеләре кирт салу срогы узганнан соң киселергә тиеш.

Күкерт кислотасы кулланып, беренче сезон башланганда һәм һәр сезон азагында кирт салганда 3-4 мм тирәнлектә күкерт кислотасы кулланмыйча гына саклагыч яңартулар төшерелә.

Туктап торуның, яңартулар алымының, яңартулар тирәнлегенә һәм буразнаның иң чик мөмкин күрсәткечләре 2.2.3.2 нче таблицада китерелә.

2.2.3.2 нче таблица

Туктап торуның, яңартулар алымының, яңартулар тирәнлегенә һәм буразнаның иң чик мөмкин күрсәткечләре

Кирт салу, стимулятор төрлөрө	Кирт салу категория-се	Туктап тору кимендө, тәүлек	Яңарту адымы, артмаган, мм	Яңарту тирәнлеге, артмаган, мм	Буразна тирәнлеге, артмаган, мм
Гади кирт салу	I	2	15	6	8
	II-III	3	15	4	6
А һәм Б төркемнәре чәер чыгу стимуляторлары булган кирт салу	I	3	20	4	6
	II-III	4		4	6
Хлорлы известьле кирт салу	I	7	30	4	6
	II	10	40	4	6
Хлорлы известьле кирт салу	I	7	40	2	3
	II	14	50	2	3

Сайлап алып кисүләргә билгеләнгән нарат урман үсентеләре кирт салуга беренче мәртәбә кисүләргә 5 ел кала тапшырыла. Нарат урман үсентеләренә кирт салу озынлыгы кисүләргә арасындагы чор озынлыгына бәйле була, әмма ул 15 елдан да артмаска тиеш.

Сайлап алып кисүләргә уздыру карала торган төрлө яшьтәге нарат урман үсентеләренә кирт салу кисүләргә 10 елы эчендә уздырылырга мөмкин. Бу чакта беренче дөвөрдә киселәргә тиешле агачларга гына кирт салына.

2.2.4. Чәер эзерләү өчен урманнарда файдалану сроклары

Нарат урман үсентеләренә кирт салу срогы 15 елдан артмаска тиеш.

Кирт салу уздыруның озынлыгына һәм нарат урман үсентеләренә кисүгә керешү срогына бәйле рәвештә кирт салу өч категория буенча уздырыла:

I категория буенча – 1-3 елдан соң кисүгә кертелгән нарат урман үсентеләре;

II категория буенча - 4-10 елдан соң кисүгә кертелгән нарат урман үсентеләре;

III категория буенча - 11-15 елдан соң кисүгә кертелгән нарат урман үсентеләре.

Кирт салу уздыруның дәвамлылыгы категорияләр буенча 11.1 нче таблицادا китерелә.

2.2.4 нче таблица

Кирт салу уздыруның дәвамлылыгы

Кирт салу срогы, ел	Кирт салу чоры, эксплуатация башланганнан бирле, еллар	Кирт салу уздыруның дәвамлылыгы, ел	Кирт салу категориясе
15	1 елдан 5 елга кадәр	5	III
	6 елдан 12 елга кадәр	7	II

Кирт салу срогы, ел	Кирт салу чоры, эксплуатация башланганнан бирле, еллар	Кирт салу уздырунын дэвамлылыгы, ел	Кирт салу категориясе
	13 елдан 15 елга кадэр	3	I
10	1 елдан 7 елга кадэр	7	II
	8 елдан 10 елга кадэр	3	I

Нарат урман үсентелэре бер категориядэн икенчесенэ күчкэндэ кирт салуның технологик параметрлары үзгэрэ.

2.3. Агач булмаган урман ресурслары эзерләү һәм жыю өчен урманнардан файдалану нормативлары, параметрлары һәм сроклары

Агач булмаган урман ресурслары эзерләү һәм жыю өчен урманнардан файдалану Россия Федерациясе УКның 32 статьясы һәм “Агач булмаган урман ресурслары эзерләү һәм жыю кагыйдэлэрен раслау турында” Россия Федерациясе Урман хужалыгы министрлыгының 05.12.2011 №512 боерыгы, “Татарстан Республикасында урманнардан файдалану турында” 22.05.2008 № 22-ТРЗ (22.12.2012 ред.) Татарстан Республикасы Законы белэн регламентлана.

Агач булмаган урман ресурсларына түмэрлэр, каен тузы, агачлар һәм куак кайрылары, чыбык-чабык, ботаклардан терлек азыгы, чыршы, пихта, нарат һәм (яисэ) башка ылыслы токымнарның ботаклары, яңа ел бэйрэмнэре өчен чыршылар һәм (яисэ) башка ылыслы агачлар, мүк, урман туфрагындагы үсемлеклэр жэймэсе, камыш, кыяклылар һәм башка шундый урман ресурслары керэ.

Агач булмаган урман ресурсларын эзерләү һәм жыю гражданнар, юридик затлар тарафыннан – эшкуарлык эшчэнлеге башкару максатларында, ә гражданнар тарафыннан үз ихтыяжлары өчен гамэлгэ ашырыла.

Агач булмаган урман ресурсларын эшкуарлык эшчэнлеге башкару максатларында эзерләү һәм жыю урман кишэрлеген арендау шартнамэсе нигезендэ гамэлгэ ашырыла.

Урман кишэрлеген арендау шартнамэсе 10 елдан алып 49 елга кадэр срокка төзелэ..

Үз ихтыяжлары өчен агач булмаган урман ресурсларын эзерләү һәм жыю ирекле һәм түлэүсез гамэлгэ ашырыла.

Чиклэрендэ агач булмаган урман ресурсларын эзерләү и жыю өчен урманнардан рөхсэтле файдалану кварталлары исемлеге 1.2 нче таблицада китерелэ.

Урман кишэрлеген арендау шартнамэсе яисэ урман үсентелэрен сату-алу шартнамэсе нигезендэ агач материалы эзерлэгэндэ кисүлэрдэн калган агач булмаган урман ресурсларын эзерләү һәм жыю өстэмэ шартнамэ төзүне талэп итми һәм урманнардан файдалануның аерым төре дип саналмый.

Агач булмаган урман ресурсларын эзерләү һәм жыю өчен Россия Федерациясе Кызыл китабына, Татарстан Республикасы Кызыл китабына кертелгэн, “Наркотик чаралар һәм психотроп матдэлэр турында” 08.01.1998 № 3-

ФЗ Федераль закон нигезендә наркотик чаралар дип танылган, шулай ук агач материалы эзерләү рөхсәт ителми торган агачлар һәм куаклар төрләре (токымнары) исемлегенә кертелгән үсемлекләр төрләрен файдалану тыела.

Агач булмаган урман ресурсларын эзерләү һәм жыю өчен урман кишәрлекләрен арендаый торган гражданныр һәм юридик затлар түбэндәгеләргә хокуклы:

- арендау шартнамәсе нигезендә урманнардан файдаланырга;
- урман инфраструктурасы булдырырга (урман юллары, урман складлары һәм башкалар);
- бирелгән урман кишәрлекләрендә туры паётлар һәм башка вакытлы корымалар төзәргә;
- Россия Федерациясенә урман законнарына каршы килмәсә, башка хокукларга ия булырга.

Агач булмаган урман ресурсларын эзерләү һәм жыю өчен урманнардан файдаланучы гражданныр һәм юридик затларның бурычлары түбэндәгеләр:

- урманнарны үзләштерү проектын төзәргә;
- урманнарны үзләштерү проекты һәм әлегә Урман хужалыгы регламенты нигезендә урманнардан файдаланырга;
- урман кишәрлеген арендау шартнамәсе шартларын үтәргә;
- гражданныр сәламәтлегенә һәм әйләнә-тирә табигать мохитенә зарар китермәскә;
- туфрак эрозиясе булдырмаучы, урманнарның торышына һәм аларны торгызуга, шулай ук су объектларына һәм башка табигать объектларына тискәре йогынтыны булдырмаучы яисә чикләүче алымнар белән урманнардан файдаланырга;
- урманнарда янгын куркынычсызлыгы кагыйдәләрен, урманнарда санитар иминлек кагыйдәләрен, шулай ук урманнарны карау кагыйдәләрен үтәргә;
- урманнарда санитар иминлек кагыйдәләрен тәмин итү максатларында, санитар-савыктыру чараларын күрәргә (черегән һәм зарарланган урман үсентеләрен кисәргә, урманнарны чүп-чардан, пычранудан һәм бүтән тискәре йогынтыдан арындырырга);
- ел саен урман декларациясен тапшырырга;
- квартал саен 1-ВЛ, 1-ОЗЛ и 1-ИЛ хисапларын тапшырырга;
- Россия Федерациясе законнарында каралган бүтән бурычларны үтәргә.

2.3.1. Агач булмаган урман ресурсларын эзерләү һәм жыю өчен урманнардан файдалану нормативлары (еллык мөмкин күләмнәре) һәм параметрлары

Агач булмаган урман ресурсларын эзерләгәндә һәм жыйганда урманнардан рөхсәтле файдалануның еллык мөмкин күләмнәре 2.3.1.1 нче таблицада китерелә.

2.3.1.1 нче таблица

Агач булмаган урман ресурсларын эзерләү һәм жыю өчен урманнардан файдалану параметрлары

№ т/с	Агач булмаган урман ресурсы төре	Үлчәү берәмлеге	Әзерләүнең еллык мөмкин күләме
1	2	3	4
1.	Каен тузы	т	248
3.	Чыбык-чабык	мең м ³	17,8
4.	Ботаклардан терлек азыгы	мең м ³	4,6
5.	Чыршы һәм нарат ботаклары	т	648
6.	Яңа ел бәйрәмнәре өчен чыршылар һәм (яисә) башка ылыслы агачлар	мең данә	-

Агач булмаган урман ресурслары классификациясе (Сударев һәм башкалар, 1991 ел) бар, аның нигезенә барлыкка килү (әзерләү) урыны, ресурсны исәпкә алу (бәяләү) алымы, файдалану характеры белән аерылып торучы 3 төркемгә бүлү салынган (2.3.1.2 нче таблица).

2.3.1.2 нче таблица

Агач булмаган урман ресурслары классификациясе

Агач булмаган урман ресурслары	Билгеләмә, ГОСТ, ОСТ, ТУ
Агачның биомассасы компонентлары (урман калдыклары)	
Калын ботаклар	Нигезендә 3 см дан артык калынлыктагы агачның кәүсәдән чыгучы агачланагн ян үсентеләре, ГОСТ 17462-84
Нәзек ботаклар	Нигезендә 3 см һәм аннан да кимрәк калынлыктагы агачның ботакларынан чыгучы агачланмаган ян үсентеләре, ГОСТ 17462-84
Агачларның яшел өлеше	Ылыс ябалдашлары, яфраклар, бөреләр һәм агачланмаган агач-куакларның үсентеләре, түбәндәгеләрдән гайре: эт шомырты, агулы сумаха, бүре жиләге, кара аю баланы, еламсар тал, чикләвек, бук, алкалы куак, имән, урман чикләвек – нигезендә кимендә 1 см, ГОСТ 21769-84
Чыршы, каен, юкә, башка токымнар кайрылары	Кәүсәнең, калын ботакларның, нәзек ботакларның агач материалы өлешен каплай торган тышкы ягы,
ГОСТ 17462-84	
Нарат, башка токымнарның түмәр агач материалы	Агачның сәнәгать эшкәртүе һәм ягулык буларак куллану өчен билгеләнгән тамыр яны өлеше һәм тамырлары, ГОСТ 17462-84
Урманнан гомер буена файдалану ресурслары	
Чәер	Ылыслы агачларны яралаганда агып чыга торган сагызсыман матдә, ОСТ 13-428-82
Баррас	Куерып киткән (катып киткән) чәер – түбән бонитетлы нарат үсентеләренә киртә ясаганда агып чыгучы төп продукт, ОСТ 13-197-84
Чыршы чәере	Кәүсәләренә яралаганда чыгучы үзле (сыек) чыршы чәере, ТУ 13-284-80
Башка урман ресурслары	
Тал һәм башка токымнар үсентеләре	Йорт жиһазлары әзерләү (ТУ 56-44-86), Имәниль матдә әзерләү өчен кулланыла торган агач-куак токымнарының яшь ботаклары (ГОСТ

Агач булмаган урман ресурслары	Билгеләмә, ГОСТ, ОСТ, ТУ
	6663-74) һәм башкалар
Яна ел чыршылары	ТУ 56 РСФСР 41-81

Чыгарылган агач материалының 1000 м³да агач булмаган урман ресурсларының беренчел продукциясен исәпләп чыгару мисалы 2.3.1.3 нче таблицада китерелә.

2.3.1.3 нче таблица

Чыгарылган агач материалының 1000 м³да агач булмаган урман ресурсларының беренчел продукциясе (исәпләп чыгару мисалы)

Агач булмаган урман ресурслары	Натураль чагылышта нормативлар, м ³		Беренчел продукция	Бер берәмлек продукциягә чимал чыгымы нормасы	Ресурслардан натураль чагылышта чыгучы продукциянең чагыштырма зурлыгы, %	
	калдыклар барлыкка килү (потенциаль ресурслар)	файдалануга яраклы (икътисадый мөмкин ресурслар)			потенциаль	икътисадый мөмкин
Эре ботаклар	110	24	Технологик чимал, м ³	1,3	84,6	18,5
Вак ботаклар	90	20	Агач яшеллеге, т	2,7-3,3	30,0	6,7
Кабык	100	70	Имәниль матдә, т	2,1-3,6	39,2	24,8
Түмәрләр	30	15	Түмәр сагызы, т	5,4	5,6	2,8
Чыбык-чабык	110	77	Төрле токымнардагы һәм озынлыктагы чыбык-чабык, м ³	1,1	100,0	70,0

Агач яшеллеге – ылыслар, яфраклар (бөреләр) һәм төрле агач һәм куак токымнарының кисүгә үк терлек азыгы яисә терлекләргә витамин продуклары әзерләү өчен чимал рәвешендә кулланылучы диаметры 0.8 см га кадәр булган агачланмаган нәзек ботаклары (үрентеләре).

Техник яшеллек – эшкәртү өчен кулланыла торган агач яшеллегенә бер өлеше. Наратта ул агач яшеллегенә гомуми массасыннан – 35%, чыршыда – 50%, каенда – 20% тәшкит итә.

Ылыс яшеллеге запасларын билгеләү. Агач яшеллеген әзерләү кисү барышында аударылган төрле яшьтәге үсентеләрдә башкарыла. Агач яшеллеген әзерләү диаметры ($d=1,3$ м) кимендә 18 см булган үсеп утыручы агачларның өлгергән өлешеннән агач кәүсәсенәң 30 %ы озынлыгында нәзек ботакларны кисеп алу юлы белән гамәлгә ашырыла.

Агач (техник) яшеллеге запасларын билгеләү региональ норматив-белешмә таблицаларны кулланып башкарыла.

Техник яшеллек запасын билгеләү өчен әлеге үсентеләрнең 1 гектарына агачларның уртача санын белергә һәм аларны калынлыгы баскычлары буенча бүлүргә кирәк. Әгәр мондый белешмәләр булмаса, агачларны санап чыгып, 0.5 га сынау мәйданнарын билгеләргә, 1 гектарга һәр баскыч калынлыгы агачларының уртача санын билгеләргә кирәк. Табылган санны бер агачтан чыккан техник яшеллек санына тапкырлап, 1 гектарга аның запасын, аннары чимал базасының барлык мәйданындагы ресурсларын билгелиләр. Исәп-хисаплар вакытында шулай ук билгеле бер агач токымының 1 м^3 кәүсә массасына техник яшеллекнең уртача саныннан да чыгарга мөмкин.

Кабык, ылыслар, агач материалы органик булмаган һәм органик катышмалар буенча агач яшеллеге ГОСТ 21769-84 таләпләренә туры килергә тиеш.

Төрлек азыгы өчен агач яшеллеген әзерләгәндә эт шомыртын, бүре жыләген, аю баланын, еламсар таллыкны, алкалы куакны, имәнне файдалану рөхсәт ителми.

Нарат һәм чыршы ылыслары ботакларының запасларын билгеләү. Пихта, нарат һәм чыршы ылыслары ботакларының запасларын билгеләү 2.3.1.4 нче, 2.3.1.5 нче региональ норматив-белешмә таблицаларны кулланып башкарыла.

2.3.1.4 нче таблица

Нарат ылыслары ботаклары массасы

D=1.3 м, см	Бер агачтан нарат ылыслары ботаклары массасы, кг, биеклек разрядына карап				
	Ia	I	II	III	IV
12	13	12	11	10	9
16	20	18	17	15	14
20	28	25	23	21	19
24	34	31	29	27	25
28	41	38	36	32	29
32	48	44	41	37	34
36	54	48	46	42	38
40	61	56	51	48	43
44	66	60	57	52	47
48	72	67	61	56	52
52	77	72	66	60	56
56	82	76	70	66	59

Чыршы ылыслары ботаклары массасы

D=1.3 м, см	Бер агачтан чыршы ылыслары ботаклары массасы, кг, биеклек разрядына карап				
	Ia	I	II	III	IV
8	10	9	8	7	7
12	21	18	16	15	13
16	38	31	44	24	20
20	63	53	29	37	31
24	86	72	60	50	42
28	125	104	80	67	56
32	150	126	105	88	67
36	195	163	125	104	87
40	229	192	146	123	103
44	269	224	172	144	110
48	289	239	200	167	128
52	331	276	232	177	148

Нарат түмөре сагызы дип өлгөргөн наратның түмөрөнөң һәм тамырларының чөөрлө матдэләрен алу өчен чимал буларак кулланыла торган сәламәт өлөшө атала. Агачларны кискәннән соң түмөрләр акрынлап чери башлый. Черү процессы иң беренче чиратта сагызы аз булган түмөр өлөшөнә тия. Сагызлы матдэләр агач материалына черүгә каршы тотрыклылык бирә. Башта түмөрнөң тышкы ягы һәм вак тамырлары чери. Түмөрнөң аз сагызлы өлөшө черү процессы түмөр сагызы эзерләү өчен киләчәктә куллану жәһәттеннән түмөрнөң өлгөрү процессы була.

Түмөрнөң өлгөрүен карап беләләр. Тышкы ягы черегәч һәм төп өлөшөннән жиңел аерыла башлагач, түмөр файдалану өчен өлгөргөн дип санала. Өлгөргөн түмөрләрне аралау һәм чистарту жиңел була. Түмөр өлгөрөп килгән вакытта ул сагызлы матдэләргә байый, сагызы азрак түмөрләр тизрәк череп бетә. 15 елдан соң түмөр сагызы эзерләү өчен өлгөргөн дип санала, бу вакытта урман бүлөмтегендә барлык түмөрләрнөң 70%ка якыны кала. Әгәр сагызы эзерләү урман кискәннән соң 25 елдан соң башкарылса, элеккеге урман бүлөмтегендә түмөрләрнөң башлангыч саныннан 40%ка якыны гына кала. Иң эре һәм сагызы матдәсе зур булганнары гына кала.

Агач кискәннән соң түмөрнөң жирдә калу вакытына карап, яңаларга (5 елга кадәр), өлгөрөп килүчеләргә (5-10 ел) һәм өлгөргәннәргә бүленә (10 елдан артык).

Нарат сагызы өлгөрү процессы туфрак-климатик һәм урманчылык алып бару факторларына бәйлә һәм, кагыйдә буларак, 10-15 елга кадәр сузыла. Көнъяк районнарда тизрәк өлгөрә, төньяк районнарда – акрынрак. Кори туфракларда дымлы туфракларга караганда акрынрак өлгөрә.

Барысыннан да күбрөк вакыт төше шактый зур булган түмөрлөр саклана, аларның саны киселгән агач характеристикасына бәйле.

Түмөр сагызы запасларын билгеләү. Түмөр сагызы эзерләү өчен түбәндәге чимал базасы була:

- яңа һәм коры туфракларда яңадан кисүләр булмаган наратлар;
- 13 яшькә кадәрге, I-IV бонитет класслы, ылыслыларда 0,3-0,7 тулылыгы булган һәм яфраклыларда 0,3-0,8 тулылыгы булган ылыслы һәм яфраклы яшь үсентеләр, аерым якланучы кишәрлекләрдән гайре;
- нарат кисүләрендә 4-5 яшьлек үсеп китү мөмкинлеге 40-50% булган урман культуралары (ябалдашлары кушылмаган культуралар) һәм 6-12 яшьлек 0,4-0,6 тулылыгы булган, рәт аралары кинлеге 2,5 метрдан артык;
- I-IV бонитет класслы ревизион чордагы нарат урман бүлемтекләре.

1 гектарга эзерләргә рөхсәт ителә торган түмөрләр саны (данә) урман культуралары булуга һәм аларның торышына карап билгеләнә.

Эзерләнә торган түмөрләр саны:

1.	0,5 метрга кадәр биеклектә:	5 мең данә/га кадәр	0,5 метрга кадәр биеклектә:
2.	0,5-1,5 метрга кадәр биеклектә:	5–8 мең данә/га 3 мең данә/га кадәр	0,5-1,5 метрга кадәр биеклектә:
3.	1,5 метрга кадәр биеклектә:	3–5 мең данә/га 5 мең данә/га дан артык 5 мең данә/га кадәр 5 мең данә/га дан артык	1,5 метрга кадәр биеклектә:

Үзләре үсеп чыккан яфраклы яшь токымнарны кисү:

1 метрга кадәр биеклектә:	чикләүләрсез
3 метрдан да артыграк биеклектәге каенлыклар:	100

Урманнарның коры дала типларының алда китерелгән категорияләрендәге урманнарга таксация уздыру барышында 20дән артык чыршысы булган наратлыкларны кисүнең күптән узган һәм 1 гектарга кимендә 50 түмөр булса, түмөр сагызын исәпкә алына. Бу чакта 1 гектарга түмөрләр саны, түмөрләрнең уртача диаметры һәм сагызлылыкның өлгерү классы (кисүләр вакыты) исәпкә алына. Түмөр сагызының өлгергәнлек класслары 2.3.1.6 нчы таблицада китерелә.

Түмәр сагызының өлгергәнлек класслары

Кисү вакыты, ел	Өлгергәнлек классы	Сагыз характеристикасы	Түмәрләрнең өлгергәнлек классының тышкы күренешләре
1-5	I	Яшь	Тышкы кайрысы череми һәм төше белән бербөтен
6-10	II	Өлгереп килүче	Тышкы кайрысы теге яисә бу дәрәжәдә черегән, жирдән өстә өлешендә берәз көч куюга төшеннән аерыла, жирдән аста өлешендә – аерылмый
11-15	III	Өлгергән	Тышкы кайрысы шактый гына черегән һәм төштән бик жинел аерыла
16-20	IV	Картайган	Тышкы кайрысы бөтенләй черегән, төше чери башлаган

1 гектарга түмәрләр саны сынау майданчыкларында тоташ санау, ленталы санау яисә исәпкә алу адымнары юлы белән билгеләнә (21 түмәр арасындагы аралар буенча билгеләнә торган уртача ара буенча).

Түмәр сагызы ресурслары, түмәрләрнең саныннан һәм диаметрыннан чыгып, региональ норматив-белешмә таблицаларны исәпкә алып билгеләнә.

Нормаль юкә агачларында 1 гектардан мунчала чыгу 2.3.1.7 нче таблицада китерелә.

Нормаль юкә агачларында 1 гектардан мунчала чыгу

Уртача диаметры, см	Агачның тулылыгы							
	0,3	0,4	0,5	0,6	0,7	0,8	0,9	1,0
16	53	58	62	64,6	65,4	66,4	67	67,5
18	48,8	51,2	54,8	57	57,8	58,6	59,2	59,6
20	42	45,9	49,1	51,2	51,3	52,6	53,4	53,5
22	38	41,6	44,5	45,3	46,9	47,6	48	48,4
24	34,9	38,2	40,9	42,6	43,1	43,8	44,2	44,5
26	31,8	34,8	37,2	38,9	39,3	39,9	40,3	40,6
28	29,4	32,2	34,4	35,9	36,3	36,9	37,2	37,5
30	27,1	29,7	31,7	33,1	33,5	34	34,3	34,6

Искәрмә. Мунчала запаслары кисә башланган үсентеләре өчен формула буенча билгеләнә: $V=0,1KxMxL$, анда V – мунчала чыгу; K – үсентеләрдә юкә составы коэффициенты; M – үсентеләр запасы; L – 1 м^3 юкәгә мунчала чыгу (таблица күрсәткече).

Агач үсентеләренен күп кенә төрләрнен кабыгы Имәниль сыйфатында күн производствосында кулланыла. Үсемлек рәвешендәге Имәниль матдәләр арасында тал кайрысы беренче урыннарның берсен алып тора. Тал кайрысы белән эшкәртелгән күн эластик, йомшак һәм югары механик сыйфатларга ия була.

Талның кайбер төрләре (ак, кәжә, уалучан, әйлән-бәйлән, кызгылт) кайрысыннан йонны, ефәкне, лайка күнен, житен һәм мамык жепләрен буяу өчен буяулар эзерлиләр, салицил һәм гликозид алалар. Талның яшь кайрысы капчык материалы, баулар, шпагат эзерләү өчен кулланыла.

Тал кайрысының Имәниль матдәләре – таннидлар – билгеле бер эрү ноктасы булмаган аморф (кристаллик булмаган) катышмалар. Таннидлар проценты югарырак булган саен, кайрының Имәниль чимал буларак сыйфаты арта.

Кайрыдагы таннидлар саны асылда талның төренә бәйле. Таннидлыкка тәэсир итүче факторлар – үсемлекнен яше, талда кайрының урнашкан жире, эзерләү сезоны, үсү урыны шартлары.

Агач рәвешендәгеләрдән иң кыйммәте булган таллар арасында кәжә, уалучан, биек, саз һәм биш яфрак таллар санала, алар кайрысында таннидлар 8 дән алып 12%ка кадәр. Агач-куак рәвешендәгеләрдән таннидлар иң күп булганы – өчъяфрак, коры кайрылы, соры һәм йонлач таллар. Кайрысында 7%тан да азрак таннидлар булганнарда кайрысыз төркем кертелә.

Иске һәм бөкеләнгән кайрыда, бер еллык яшь ботаклардагы кайрылар кебек үк таннидлар бик аз була. Күп төрләр өчен таннидлар 4 елдан алып 15 елга кадәрге яштәге талларга хас. Кәүсәнен аскы өлешендәге кайрыда таннидлар өске өлешеннән күбрәк була.

Суты йөргәндә талда таннидлар кышкыга караганда шактый күп була, тал кайрысында Имәниль матдәләрнен иң күп күләме суты иң интенсив йөргән чакта – май башыннан алып июль уртасына кадәр була.

Таннидлар күләменә тал үсентеләренен кайда үсеп чыгулары да тәэсир итә. Ундырышлырак туфрактар Имәниль матдәләр туплануга китерә.

Каен тузы эзерләүне исәпкә алу һәм аның үзенчәлекләре. Каен тузы ике төрдә эзерләнә. Сутлы килеш – үсеп утыручы агачлардан һәм шкурка ярдәмендә (ышкып алу)– каенның аскы өлешеннән, утыннардан һәм аударылган агачлардан. Үсеп утыручы агачлардан каен тузы эзерләү, кисү башлангыч 1-2 ел кала, урман бүлемтегендәге агачлардан рөхсәт ителә, моңа диаметры 12 см дан ким булган һәм фанер эзерләү өчен билгеләнгән мазсус сортлы агачлар керми.

Үсеп утыручы агачлардан каен тузы салдыру язгы чорда, агачның кайры астына һәм материалга китә торган өлешенә зыян китермичә генә, гомуми биклегенен яртысына кадәр башкарыла.

Аударылган агачлардан һәм корыган агачлардан шкурка ярдәмендә каен тузы эзерләү урман фондының бөтен территориясә буенча елы буена башкарылырга мөмкин.

Эзерләнгән каен тузы сыйфаты “Дегет житештерү өчен каен тузы” ТУ 13-707-83га туры килергә тиеш. Каен тузының чыгышы, 1 м³ кәүсә агач материалынан 1 кг күләмендә 2.3.1.8 нче таблицада китерелә.

2.3.1.8 нче таблица

меңнәр, йөзләр, дистәләр һәм берәмлекләр саны, м ³	Куаксыман таллар				меңнәр, йөзләр, дистәләр һәм берәмлекләр саны, м ³	Агачсыман таллар			
	1	7	0,7	0,1		1	60	6	0,6
2	140	14	1,4	0,1	2	119	12	1,2	0,1
3	210	21	2,1	0,2	3	178	18	1,8	0,2
4	280	28	2,8	0,3	4	238	24	2,4	0,2
5	350	35	3,5	0,4	5	298	30	3,0	0,3
6	420	42	4,2	0,4	6	357	36	3,6	0,4
7	490	49	4,9	0,5	7	416	42	4,2	0,4
8	560	56	5,6	0,6	8	476	48	4,8	0,5
9	630	63	6,3	0,6	9	536	54	5,4	0,5

Мисал: куаксыман талдагы агач материалы запасы 10 га урман бүлемтегендә – 175 м³/га. Таблица нормативларыннан чыгып, коры кайры авырлыгы: $7+4,9+0,4=12,3$ т/га; $12,3$ т/га*10 га=123 т.

Чыршы кайрысын исәпкә алу.

Чыршы кайрысын Имәниль матдәләр алу өчен эзерләү өлгергән һәм картайган агачлы урман бүлемтегендә чыршыларны кискәндә сут йөргән чорда диаметры 20 см булган агачларда гамәлгә ашырыла. Имәниль матдә чыгышы 1 м³ эзерләнгән чыршы агачы материалыннан уртача 40 кг тәшкил итә.

2.3.2. Агач булмаган урман ресурсларын эзерләү һәм жыю өчен урманнардан файдалану сроклары

Түмәр сагызын эзерләү теләсә нинди максатлар өчен билгеләнгән урманнарда рөхсәт ителә, мондый эзерләү урман үсентеләренә, шытып чыгучы һәм яшь үсентеләргә зыян китермәскә тиеш.

Түмәр сагызын эзерләү ысулы (кулдан, трактор ярдәмендә, шартлатып һәм башкалар) аренда шартнамәсендә билгеләнә.

Түмәр сагызын эзерләү эрозиягә каршы урманнарда; су объектлары буйларындагы, тау һәм аермалар ярларындагы урманнарның яр яклау һәм туфрак яклау участкаларында, шулай ук 0,8-1,0 тулышлы яшь үсентеләрдә рөхсәт ителми.

Каен тузы эзерләү кисү өчен бүлеп бирелгән үсеп утыручы агачлардан кисәргә 1-2 ел кала (фанер төбәнәге һәм махсус сортимент эзерләү өчен билгеләнгән агачлардан гайре), шулай ук сайлап алу һәм тоташ кисү уздырылган башка урман бүлемтекләрендәге яңа киселгән агачлардан рөхсәт ителә.

Үсеп утыручы агачлардан каен тузы эзерләү язгы-жәйге һәм көзгә чорда төп кабыкка зыян китерелмичә башкарыла. Эзерләү өчен кулланыла торган кәүсәнең өлеше агачның гомуми биеклегенә яртысыннан артмаска тиеш.

Корыган һәм ауган агачлардан каен тузы эзерләү ел дәвамында башкарыла.

Каен тузы эзерләү өчен агачларны кисү тыела.

Кабык һәм кайры эзерләү ел дәвамында агачлар кискән вакытта башкарыла. Тал кайрысы язгы-жәйге чорда эзерләнә.

Тал кайрысы эзерләү өчен 5 яшьлек куак таллар, 15 яшьлек агач таллар яраклы.

Чыбык-чабык эзерләү. Юан очының диаметры 4 см булган нәзек агач кәүсәләре, шулай ук агачларның киселгән ботак очлары, ботаклары һәм чыбыклары була. Чыбык-чабык ике категориягә бүленә: 2-4 м һәм 4 мдан да артыграк.

Ботаклардан терлек азыгы эзерләү. Ботаклардан терлек азыгы дип 1,5 см га кадәр калыңлыкта булган, кайбер яфраклы һәм ылыслы агачларның яшь ботакларыннан эзерләнгән һәм терлек азыгы буларак кулланыла торган урман материалы атала.

Ботаклардан терлек азыгы эзерләү өчен яфраклылар (каен, усак, чаган, чикләвек, юкә, тополь, корычагач һәм башкалар) һәм ылыслылар (асылда чыршы) токымнары ботаклары кулланыла. Ботаклардан терлек азыгы эзерләү өчен нигездә жәй көне яфракларының яшь ботаклары кулланыла, ылыслылар – кыш көннәре.

Ботаклардан терлек азыгы эзерләү сайлап алына торган һәм тоташ урман кисүләре барышында гамәлгә ашырыла.

Пихта, нарат, чыршы ботакларын эзерләү бары тик сайлап алып һәм тоташ урман кисүләре барышында урман бүлемтегендәге киселгән агачлардан рөхсәт ителә.

Яна ел бәйрәмнәре өчен чыршылар һәм (яисә) бүтән ылыслы агачлар эзерләү беренче чиратта махсус плантацияләрдә, чистартылырга тиешле урман кишәрлекләрендә (квартал араларында, минеральләштерелгән полосаларда, янгынга каршы чокырларда, янгынга каршы трассаларда һәм урман хужалыгы юлларында һәм яшь үсентеләрне саклау таләп ителми торган башка майданчыкларда) рөхсәт ителә.

Чыршылар һәм (яисә) бүтән ылыслы агачлар эзерләү агач материалы эзерләгәндә, шул исәптән киселгән чыршыларның очларыннан рөхсәт ителә.

Мүк, коелган яфраklar катламын, урмандагы аяк асты япмасын, камыш эзерләү төзелеш, шулай ук авыл хужалыгы терлекләре өчен азык һәм асларына салу материалы сыйфатында ярдәмче материал буларак һәм компост эзерләү өчен аларны куллану максатларында башкарыла. Аларны эзерләгәндә әйләнә-тирә мохиткә зыян китерелмәскә тиеш.

Мүк эзерләү алымнары һәм нормалары аренда шартнамәсендә билгеләнә.

Бензопычкылар ярдәмендә мүк эзерләү бары тик Урманчылык хезмәткәрләре тикшереп торганда гына башкарыла.

Урмандагы аяк асты япмасын жыю бер үк майданда биш елга бер мәртәбә генә рөхсәт ителә. Урмандагы аяк асты япмасын жыю өлешчә, бөтен катламын алмыйча гына гамәлгә ашырылырга тиеш.

Урмандагы аяк асты япмасын жыю, бу елда коелчак яфраklar һәм ылыс, шулай ук япма табигый ашлама хасил итсен өчен, жәй азагында, эмма яфраklar

коела башлаганчы ук башкарылырга тиеш.

Табигатьне һәм башка объектларны яклау вазыйфасын башкаручы урмандагы аяк асты япмасын жыю тыела.

Урман кишәрлекләрендә агачларны эзерләү (казып алу) I класслы яшьтә булган ылыслы үсентеләрдә, I һәм II яшьтә булган яфраклы үсентеләрдә гамәлгә ашырыла.

Урман кишәрлекләренең өстәмә урманчыгында куакларны эзерләү (казып алу) уртача куелыктагы яисә бөтенләй куе булган урманчыкта яки эзерләнә торган токым бик күп булган өлештә башкарыла. Эзерләнә торган төрнең калган куаклары саны бер гектарга кимендә 1000 данә булырга тиеш.

Чистартылырга тиешле урман кишәрлекләрендә (квартал араларында, минеральләштерелгән полосаларда, янгынга каршы чокырларда, янгынга каршы трассаларда һәм урман хужалыгы юлларында, печән чабу урыннарында, электр үткәргеч линияләрдә, су баскан зоналарда, автомобиль юлларына бүлеп бирелгән полосаларда, торбаүткәргечләрдә һәм яшь үсентеләренә саклау таләп ителми торган башка мәйданчыкларда), шулай ук сайлап алып яисә тоташ урман кискәндә урман бүлемтекләрендә киселгән агачлардан яфраклы токымнардан (каен, усак, тал һ.б.) мунча себеркесе, себерке һәм кисәкләргә турау өчен ботаклар һәм куаклыктар эзерләнә.

Агач яшеллеген эзерләү. Агач яшеллегенә яфраклы һәм ылыслы токымнарның яфрактары, бөреләре, ылыслары һәм нигезендә диаметры 8 мм га кадәр булган яңа чыккан ботаклары керә.

Ылыслы витамин оны житештерү өчен агач яшеллеген эзерләү бары тик сайлап алып яисә тоташ урман кискәндә генә урман бүлемтекләрендә киселгән агачлардан гына рөхсәт ителә.

Пихта мае житештерү өчен агач яшеллеген (пихта ботакларын) эзерләү өлгергән пихта үсентеләрендә язгы-жәйге чорда диаметры кимендә 18 см булган үсеп утыручы агачлардан тере ябалдашының бары тик 30%ы озынлыгында гына үткен корал белән кисеп алу юлы белән кулдан эзерләү рөхсәт ителә. Бу чакта ботаклар кыеклап яисә тип-тигез итеп, тирәсен мунчалалатмыйча гына киселәргә, ботакларның агачта калдырылган өлешенең озынлыгы кимендә 30 см булырга тиеш.

Пихта ботакларын бер үк урман үсентеләрендә эзерләү 4-5 елдан соң гына рөхсәт ителә.

Гражданнар тарафыннан үз ихтыяжлары өчен агач булмаган урман ресурсларын эзерләү һәм жыю тәртибе.

Нарат, чыршы һәм пихта ботакларын эзерләү, бары тик урман үсентеләрен кисү белән шөгылләнүче затлар (урманнардан файдаланучылар) белән килештереп кенә, урман үсентеләрен кисү урыннарында киселгән агачлардан гына рөхсәт ителә.

Тал кайрысы киселгән агачлардан, бары тик урман үсентеләрен кисү белән шөгылләнүче затлар белән килештереп кенә, язгы-жәйге чорда эзерләнә. Үсеп утырган агачлардан кайры каезлау тыела.

Каен тузы эзерләү корыган һәм ауган агачлардан ел дөвамында башкарыла. Үсеп утырган каеннардан каен тузы эзерләү бары тик агымдагы елда киселәргә

тиешле агачлардан бары тик урман үсентеләрен кисү белән шөгыйльләнүче затлар белән килештереп кенә башкарыла.

Мунча себеркесе, себерке һәм кисәкләргә турау өчен, шулай ук терлек азыгына ботаклар һәм куаклыклар эзерләү чистартылырга тиешле урман кишәрлекләрендә (квартал араларында, минеральләштерелгән полосаларда, янгынга каршы чокырларда, янгынга каршы трассаларда һәм яшь үсентеләрне саклау таләп ителми торган башка мәйданчыкларда), шулай ук янгынга каршы, урман хужалыгы һәм урман эзерләү билгеләнгән ведомство юлларының бүлөп бирелгән полосасында, урман үсентеләрен кисү белән шөгыйльләнүче затлар белән килештереп, урман хужалыгы чараларын гамәлгә ашырганда киселгән агачлардан башкарыла.

Яңа ел бәйрәмнәре өчен чыршылар һәм (яисә) бүтән ылыслы агачлар эзерләү чистартылырга тиешле урман кишәрлекләрендә (квартал араларында, минеральләштерелгән полосаларда, янгынга каршы чокырларда, янгынга каршы трассаларда һәм урман хужалыгы юлларында һәм яшь үсентеләрне саклау таләп ителми торган башка мәйданчыкларда) башкарыла. Эзерләү урыннары вәкаләтле орган белән язма рәвештә килештерелә.

Яңа ел бәйрәмнәре өчен чыршылар һәм (яисә) бүтән ылыслы агачлар эзерләү агач кискәндә, шул исәптән эшкәртелә торган урман бүлемтегендә, урман үсентеләрен кисү белән шөгыйльләнүче затлар белән килештереп, киселгән агачларның очларынан рөхсәт ителә.

Мүк, урмандагы аяк асты япмасын жыю, бу елда коелачак яфраклар һәм ылыс шулай ук япма хасил итсен өчен, жәй азагында, әмма яфраклар коела башлаганчы ук, бер үк мәйданда жыйганда вәкаләтле орган белән килештерү буенча биш елга бер мәртәбә рөхсәт ителә. Урмандагы аяк асты япмасын жыю өлешчә, бөтен катламын алмыйча гына гамәлгә ашырылырга тиеш.

Урмандагы аяк асты япмасын жыю бу елда коелачак яфраклар һәм ылыс, шулай ук япма табигый ашлама хасил итсен өчен, жәй азагында, әмма яфраклар коела башлаганчы ук башкарылырга тиеш.

Үз ихтыяжларың өчен агач булмаган урман ресурсларының аерым төрләрен эзерләгәндә һәм жыйганда урман кишәрлекләрен файдалануга карата “Татарстан Республикасы урманнарыннан файдалану турында” 22.05.2008 22-ТРЗ номерлы Татарстан Республикасы Законы белән билгеләнгән таләпләр:

Каен тузы эзерләү кисү өчен бүлөп бирелгән үсеп утыручы агачлардан кисәргә 1-2 ел кала (фанер төбәнәге һәм махсус сортимент эзерләү өчен билгеләнгән агачлардан гайре), шулай ук сайлап алу һәм тоташ кисү уздырылганда урман бүлемтекләрендәге яңа киселгән агачлардан рөхсәт ителә.

Үсеп утыручы агачлардан каен тузы эзерләү язгы-жәйге һәм көзгә чорда төп кабыкка зыян китерелмичә башкарыла. Эзерләү өчен кулланыла торган кәүсәнен өлеше агачның гомуми биеклегенә яртысыннан артмаска тиеш.

Корыган һәм ауган агачлардан каен тузы эзерләү ел дәвамында башкарыла.

Каен тузы эзерләү өчен агачларны кисү тыела.

Кабык һәм кайры эзерләү ел дәвамында агачлар кискән вакытта башкарыла. Тал кайрысы язгы-жәйге чорда эзерләнә.

Тал кайрысы эзерләү өчен 5 яшьлек куак таллар, 15 яшьлек агач таллар яраклы.

Чыбык-чабык эзерләү агач материалы эзерләү һәм урманнарны карау кагыйдэләре нигезендә башкарыла.

Ел дәвамында ботаклардан терлек азыгы эзерләү өчен агач-куак токымнары кулланыла.

Ботаклардан терлек азыгы эзерләү сайлап алына торган һәм тоташ урман кисүләр барышында гамәлгә ашырыла.

Пихта, нарат, чыршы ботакларын эзерләү бары тик сайлап алына торган һәм тоташ урман кисүләр барышында урман бүлемтегендәге киселгән агачлардан рөхсәт ителә.

2.4. Азык-төлек урман ресурсларын эзерләү һәм дару үләннәре жыю өчен урманнардан файдалану нормативлары, параметрлары һәм сроклары

Азык-төлек урман ресурсларын эзерләү һәм дару үләннәре жыю өчен урманнардан файдалану Россия Федерациясе Урман кодексының 34, 35 статьялары, Азык-төлек урман ресурсларын эзерләүнең һәм дару үләннәре жыюның Россия Федерациясе Урман хужалыгы министрлыгының 05.12.2011 №511 боерыгы, “Татарстан Республикасында урманнардан файдалану турында” 2008 елның 22 маендагы 22-ТРЗ номерлы ТР Законы (22.12.2012 ред.) белән регламентлана.

Азык-төлек урман ресурсларына кыргый үсүче жимешләр, жиләкләр, чикләвекләр, гөмбәләр, орлыклар, каен суты һәм башка урман ресурслары керә.

Азык-төлек урман ресурсларын эзерләү һәм дару үләннәре жыю эшқуарлык эшчәнлеген гамәлгә ашыру максатларында – гражданнар, юридик затлар тарафыннан, үз ихтыяжлары өчен гражданнар тарафыннан башкарылырга мөмкин.

Эшқуарлык эшчәнлеген гамәлгә ашыру максатларында азык-төлек урман ресурсларын эзерләү һәм дару үләннәре жыю урман кишәрлеген арендау шартнамәсе нигезендә гамәлгә ашырыла.

Урман кишәрлеген арендау шартнамәсе 10 елдан алып 49 ел срокка төзелергә мөмкин.

Үз ихтыяжлары өчен азык-төлек урман ресурсларын эзерләү һәм дару үләннәре жыю ирекле һәм түләүсез башкарыла.

Чикләрендә азык-төлек урман ресурсларын эзерләү һәм дару үләннәре жыю өчен урманнардан файдалану рөхсәт ителгән кварталлар исемлегенә 1.2 нче таблицада китерелә.

Россия Федерациясе Кызыл китабына, Татарстан Республикасы Кызыл китабына кертелгән, “Наркотик чаралар һәм психотроп матдәләр турында” 08.01.1998 № 3-ФЗ Федераль закон нигезендә наркотик чаралар дип танылган, шулай ук агач материалы эзерләү рөхсәт ителми торган агачлар һәм куаклар төрләре (токымнары) исемлегенә кертелгән кыргый үсүче үләннәренә һәм гөмбәләренә эзерләү һәм жыю тыела. Азык-төлек урман ресурсларын эзерләү һәм

дару үләннәре жыю өчен урман кишәрлекләрен арендаучы гражданныр һәм юридик затлар түбәндәгеләргә хокуклы:

- урманнардан файдалануны аредна шартнамәсе нигезендә гамәлгә ашырырга;
- кирәк чакта урман инфраструктурасы булдырырга (урман юллары, урман складлары һ.б.);
- бирелгән урман кишәрлекләрендә киптерү, гөмбә пешерү жайланмалары складлар һәм башка вакытлы корылмалар урнаштырырга;
- гамәлгә ашыруы Россия Федерациясе урман законнарына каршы килмәсә, башка хокукларга ия булырга.

Азык-төлек урман ресурсларын эзерләү һәм дару үләннәре жыю өчен урман кишәрлекләрен арендаый торган гражданныр һәм юридик затларның бурычлары түбәндәгеләр:

- урманнарны үзләштерү проектын төзәргә;
- урманнарны үзләштерү проекты һәм әлеге урман регламенты нигезендә урманнардан файдаланырга;
- урман кишәрлеген арендау шартнамәсе шартларын үтәргә;
- гражданныр сәламәтлегенә, әйләнә-тирә мохиткә зыян китерүне булдырмаска;
- туфрак эрозиясе булдырмаучы, урманнарның торышына һәм аларны торгызуга, шулай ук су объектларына һәм башка табигать объектларына тискәре йогынтыны булдырмаучы яисә чикләүче алымнар белән урманнардан файдаланырга;
- урманнарда янғын куркынычсызлыгы кагыйдәләрен, урманнарда санитар иминлек кагыйдәләрен, шулай ук урманнарны карау кагыйдәләрен үтәргә;
- урманнарда санитар иминлек кагыйдәләрен тәмин итү максатларында санитар-савыктыру чаралары күрәргә (черегән һәм зарарланган урман үсентеләрен кисәргә, урманнарны чүп-чардан, пычранудан һәм бүтән тискәре йогынтыдан арындырырга);
- ел саен урман декларациясен тапшырырга, шулай ук квартал саен билгеләнгән тәртиптә хисаплар тапшырырга;
- Россия Федерациясе законнарында каралган бүтән бурычларны үтәргә.

2.4.1. Азык-төлек урман ресурсларын һәм дару үләннәрен аларның төрләре буенча эзерләү һәм жыю нормативлары (еллык мөмкин күләмнәре) һәм параметрлары

Азык-төлек урман ресурсларын эзерләгәндә һәм дару үләннәре жыйганда урманнардан рөхсәтле файдалануның еллык мөмкин күләмнәре 2.4.1 нче таблицада китерелә.

2.4.1 нче таблица

Азык-төлек урман ресурсларын эзерләгәндә һәм дару үләннәрен жыйганда урманнардан файдалану параметрлары

№ т/с	Азык-төлек урман ресурстарының һәм дару үләннәрененең төре	Үлчәү берәмлеге	Еллык мөмкин булган әзерләү күләме
Азык-төлек ресурстары			
1.	Жиләкләр: нарат жиләге	т	-
	мүк жиләге	т	-
	күк жиләк	т	-
	кура жиләк	т	2,9
	каен жиләге	т	-
	кара жиләк	т	
	кызыл бөрлегән	т	-
	миләш, шомырт	т	1,9
	Барлығы	т	4,8
2.	Гөмбәләр: ак гөмбә	т	
	майлы гөмбә	т	
	ал гөмбә	т	
	усак гөмбәсе	т	
	каен гөмбәсе	т	
	гөрездә	т	
	этәч гөмбәсе	т	
	баллы гөмбә	т	
	Барлығы	т	100,3
3.	Агач суты: каен	т	150,4
Дару чималы			
4.	Сары мөтрүшкә, таплы яфрак ике оялы, ландыш, сукыр кычыткан, дару ромашкасы, меңьяфрак, тигәнәк, канлы үлән, валериана, гөлбадран, жәенке яфрак, үги ана яфрагы, наратбаш һәм башкалар	кг	0,5 (коры килеш)

Жиләкләрнең, гөмбәләрнең һәм дару үләннәре уңышының 60%ы жирле халык тарафыннан үзләштерелә.

2.4.2. Әзерләү һәм жыю сроклары.

Кыргый үсүче жимешләр һәм жиләкләр әзерләү катгый рәвештә билгеләнгән срокларда башкарыла. Кыргый үсүче жимешләр һәм жиләкләр әзерләү сроклары уңышның массакүләм өлгерү вакытына бәйле.

Жимешләрне әзерләү өчен жимеш бирүче ботакларны кисү тыела.

Чикләвекләр әзерләү. Чикләвекләр әзерләү алымнары аренда шартнамәсендә күрсәтелә. Чикләвекләр әзерләү өчен урман кишәрлекләре арендага бирелгән затлар чикләвек агачларының һәм куакларының сакланышын тәэмин итәләр.

Чикләвекләр әзерләгәндә чикләвек агачларын һәм куакларын кисү, шулай ук чикләвек агачларын һәм куакларын зарарлауга китерә торган алымнар куллану тыела.

Гөмбэләр эзерләү аларның ресурслары сакланышын тәэмин итә торган алымнар белән башкарылырга тиеш.

Гөмбэләрне тамыры белән йолкып алу, гөмбә жыйганда мүкне һәм урмандагы аяк асты япмасын әйләндереп салу, шулай ук карт гөмбэләрне юк итеп бару тыела.

Иң киң таралган гөмбә төрләре, аларны жыю вакыты һәм урыннары 2.4.2.1 нче таблицада китерелә.

2.4.2.1 нче таблица

Иң киң таралган гөмбә төрләре, аларны жыю вакыты һәм урыннары

Гөмбэләр исемнәре	Жыю вакыты	Жыю урыны
1	2	3
Язгы гөмбә	Апрель–май	Барлык урманнарда, күбрәк яфраклы урманнарда
Кәжә гөмбәсе	Апрель–май	Каен булган бөтен урында үсә
Ак гөмбә	Июнь–сентябрь	Яшь усаклыкларда һәм усак катыш катнаш урманнарда
Нарат гөмбәсе	Август–сентябрь	Наратлыкларда һәм кечкенә яшь наратлыкларда (культураларда)
Ал гөмбә	Июнь–октябрь	Нарат урманнарында зәгыйфь торфлы-комлы туфракларда
Каен гөмбәсе	Июнь–октябрь	Ылыслы һәм яфраклы токымнарның, аеруча зирекнең түмәлләрендә
Усак гөмбәсе	Июль–сентябрь	Каен, ылыслы һәм катнаш урманнарның дымлы урыннарында
Майлы гөмбә	Июнь–октябрь	Барлык урманнарда
Моховик	Июнь–сентябрь	Юкә һәм чикләвек урманчыгы булган яфраклы һәм катнаш урманнарда
Баллы гөмбә	Август–октябрь	Ылыслы һәм яфраклы урманнар авызларында, юл кырыйларында, паркларда
Өтәч гөмбәсе	Июнь–сентябрь	Катнаш һәм каен урманнарында
Валуй	Июль–октябрь	Нарат урманнарының дымлы урыннарында
Гөрездә	Июль–октябрь	Яшелчә, жиләк-жимеш бакчаларында, паркларда, болыннарда, көтүлекләрдә, чүплекләрдә
Дунгыз-гөмбә	Июнь–октябрь	Барлык урманнарда, күбрәк яфраклы урманнарда
Йөнтәс гөмбә	Июль–октябрь	Каен булган бөтен урында үсә
Ачы гөмбә	Май–октябрь	Яшь усаклыкларда һәм усак катыш катнаш урманнарда
Шампиньон	Июль–сентябрь	Наратлыкларда һәм кечкенә яшь наратлыкларда (культураларда)

Дару үләннәрен эзерләү үсемлекләренң һәм чимал запасының үз вакытында торгызылуын тәмин итәрлек күләмнәрдә рөхсәт ителә.

Бер үк аланда дару үләннәре чималын кабат жыю бары тик шушы төрнен чималы тулысынча торгызылганнан соң гына рөхсәт ителә.

Дару үләннәрененң кайсы да булса төре өчен кабат эзерләү сроклары турында белешмә булмаганда түбәндәгеләргә таяну тәкъдим ителә:

- берьяеллык үләннәренң чәчәк өлешләрен, жир өсте органнарын эзерләү бер үк аланда 2 елга бер мәртәбә уздырыла;
- берьяеллык үләннәренң жир өсте органнарын эзерләү – 4-6 елга бер мәртәбә;
- дару үләннәрененң күп кенә төрләренң жир асты органнарын – 15-20 елга бер мәртәбәдән дә еш түгел.

Төп дару үләннәре, аларны эзерләү урыннары һәм вакыты 2.4.2.2 нче таблицада китерелә.

2.4.2.2 нче таблица

Төп дару үләннәре

Үләннәренң исеме	Эзерләнүче өлеше	Эзерләү вакыты, ае	Эзерләү урыны
Сазанак	Өске яшь ботаклары, яфраклары һәм жимешләре белән бергә	Август-сентябрь	Нарат үсентеләре каплаган дымлы һәм юеш урыннарда
Еламсар каен	Бөреләре	Март-Апрель	Үсентеләр
Ком меңьяфрагы	Чәчәкләре	Июль-август	Болыннар кырыйлары, калку урыннар, ярлар, коры лишайниклар һәм ак мүклекләр һәм коры наратлыклар
Жете кызыл дүләнә	Чәчәкләре һәм жимешләре	Май, август-сентябрь	Үсентеләр
Нарат жиләге	Яфраклары	Апрель-май	Нарат жиләге наратлыклары
Дарулык песи үләнә	Тамырлары	Апрель, сентябрь-октябрь	Нарат жиләге аланнары
Өчьяфрак	Яфраклары	Май-август	Урман авызлары, болыннар, печәнлекләр, түбән урыннар, дымлы урыннар
Елан үләнә	Тамырлары	Май-сентябрь	Урман авызлары, болыннар, печәнлекләр, түбән урыннар, дымлы урыннар
Борычлы тау үләнә	Жир өсте өлеше	Июль-сентябрь	Юеш һәм дымлы каен үсентеләре, түбәнлектәге сазлык, сазланган печәнлекләр
Язгы утчәчәк	Жир өсте өлеше	Май-сентябрь	Дымлы сирәкләнгән үсентеләр, үзәннәрдәге болыннар
Биек сары чәчәк	Тамырлары	Май,	Дымлы урман авызлары, үзәннәр,

Үләннәрнең исеме	Өзәрләнүче өлеше	Өзәрләү вакыты, ае	Өзәрләү урыны
		сентябрь	аланнар
Дарулык кандала үләне	Чәчәк ату фазасында үләннең өске өлеше	Июнь-июль	Коры болыннар, көтүлекләр, ярлар
Имән	Кабыгы	Апрель-июль	Үсентеләр
Дарулык сыбызгы үлән	Чәчәк атмаучы нөсхэләрнең тамырлары	Апрель, сентябрь-октябрь	Үзәннәр, елга буйларындагы үсентеләр
Гади мәтрүшкә	Үләне	Июль-август	Ачыклыктар, печәнлекләр, яфраклы урманнар
Эт шомырты	Жимешләре	Август-сентябрь	Ачыклыктар, печәнлекләр, яфраклы урманнар
Тишек яфраклы сары мәтрүшкә	Үләне	Июль-август	Ачыклыктар, печәнлекләр. Үзәннәрдәге урманнар һәм болыннар
Алтынбаш	Үләне	Июль-август	Ачыклыктар, печәнлекләр. Үзәннәрдәге урманнар һәм болыннар
Балан гади	Кабыгы, Жимешләре	Август-сентябрь	Үзәннәр, урман авызлары
Таплы яфрак	Яфраклары	Май-сентябрь	Үзәннәр, шәрә жирләр, дымлы һәм юеш урыннарда сирәкләнгән урманнар
Дарулык кан үләне	Тамырлары кабыгы белән	Август-сентябрь	Үзәннәрдәге сирәкләнгән урманнар, болыннар
Зирексыман эт шомырты	Кабыгы	Март-май	Елга буйларындагы һәм ярлардагы яфраклы урманнар
Сары эт шомырты	Тамырлары	Май-октябрь	Сулыклар
Ландыш	Үләне чәчәк ату фазасында	Май-июнь	Яфраклы һәм катнаш урманнар
Калган	Тамырлары	Апрель, сентябрь-октябрь	Яфраклы урманнар, ачыклыктар
Вак яфраклы юкә	Чәчәкләре	Июнь-июль	Үсентеләр
Үги ана яфрагы	Яфраклары	Май-июль	Сазланган печәнлекләр
Гади кура жиләге	Жимешләре	Июль-август	Киселгән урыннар, сирәкләнгән үсентеләр
Гади артыш	Күркә-жиләкләре	Сентябрь-октябрь	Нарат үсентеләренең урманчыкларында
Дару тузганагы	Тамырлары	Май-октябрь	Печәнлекләр, көтүлекләр, шәрә урыннар, ачыклыктар
Соры зирек	Жимешләре	Август-октябрь	Елга буйларындагы үсентеләр
Гади гөлбадран	Чәчәкләре	Июль-сентябрь	Сирәкләнгән үләнсыман наратлыклар, ачыклыктар, болыннар
Зур көтүче яфрагы	Яфраклары	Июль-сентябрь	Юл буйлары, аланнар, болыннар
Өче әрем	Чәчәк атучы өске	Июнь-	Тик яткан урыннар, юллар, шәрә

Үләннәрнең исеме	Өзерләнүче өлеше	Өзерләү вақыты, ае	Өзерләү урыны
	өлеше, яфраклары	август	урыннар
Суқыр кычыткан	Үләне	Июнь-август	Юл буйлары, ярлар, шәрә урыннар
Гади миләш	Жимешләре	Сентябрь-октябрь	Яфраклы һәм катнаш урманнар
Кара карлыган	Жимешләре, яфраклары	Май-август	Елгалар үзәннәре
Гади нарат	Бөреләре, ылыслары	Май-октябрь	Ылыслы урман бүлемтекләре
Коры үлән	Үләне	Июнь-август	Аланнар, ачыклыklar, сазланган болыннар
Гади әнис	Жимешләре	Июль-август	Болыннар, елга үзәннәре
Гади турак уты	Яфраклары	Май-сентябрь	Коры наратлыklar
Гади меңьяфрак	Жир өсте өлеше (үләне)	Май-август	Киселгән урыннар, аланнар, ачыклыklar, печәнлекләр
Өч чәчәкле миләүшә	Жир өсте өлеше (үләне)	Май-август	Урман авызлары, аланнар, урман юллары
Кыр наратбашы	Үләне	Май-сентябрь	Үзәннәр, урман авызлары
Чага (каен гөмбәсе)	Өстенә үскән өлешләре	Гыйнвар-декабрь	Каен үсентеләре
Лобель аксыргагы	Тамырлары	Май-сентябрь	Үзәннәр, түбәнлекләрдәге көтүлекләр һәм печәнлекләр
Өч өлешле эт тигәнәге	Үләне	Май-сентябрь	Елагаларның дымлы ярлары, печәнлекләр
Гади шомырт	Жимешләре	Июль-сентябрь	Елгалар үзәннәре
Зур канлы үлән	Үләне	Май-август	Урман бүлемтекләре, чүп үләннәре үскән урыннар
Гөлжимеш	Жимешләре	Август-сентябрь	Сирәкләнгән урманнар, аланнар, киселгән урыннар

2.4.3. Агач сутлары әзерләү

Каен суты әзерләү кисәргә 5 ел кала өлгергән урман кишәрлекләрендә рөхсәт ителә.

Каен суты әзерләү кисү өчен әзерләнгән агач үсентеләренә кисеп жибәрү юлы белән гамәлгә ашырыла.

Кисеп жибәрү өчен тулылыгы 0,4 һәм бер гектарга кимендә 200 данә агачы булган, I-III класслы бонитетлы урманның сәламәт өлеше сайлап алына. Кисеп жибәргәндә күкрәк биеклегедә килеш агачның диаметры 20 см һәм аннан да күбрәк булырга тиеш.

Каналлар бораулауны агач тамыры башланган жиреннән 20-35 см биеклектә башкаралар. Агачта бер һәм аннан да күбрәк кисеп жибәрү ясалганда, сут бер

кабул итү савытына агып төшөрлек итеп, алар кәүсәнең бер ягында 8-15 см аралыкта булырга тиеш.

Агач диаметрына карап, бораулана торган каналлар саны нормативлары 2.4.3 нче таблицада китерелә.

2.4.3 нче таблица

Агач диаметрына карап, бораулана торган каналлар саны нормативлары

Күкрәк биеклегендә агач диаметры, см	Кисеп жибәргәндә каналлар саны	Искәrmә
20-22	1	Түбәндәге йөкләнеш нормасы булганда 16 см диаметрлы агачларны кисеп жибәрү кисәргә бер ел кала рөхсәт ителә: 16-20 см – 1 канал 21-24 см – 2 канал 25 см һәм аннан да күбрәк – 3 канал
23-27	2	
28-32	3	
33 һәм аннан да күбрәк	3	

Кисеп жибәрү сезоны тәмамланганнан соң авыруларны булдырмый калу максатларында, тишекләр сагыз пастасы белән сылап куелырга яисә агач бөке белән ябылырга һәм вар, бакча замазкасы яисә известьлы балчык белән сылап куелырга тиеш.

Калган елларда каналлар беренче елгы кисеп жибәрү каналлары дәрәжәсендә 10 см интервал белән агач кәүсәсе әйләнәсенә теге яисә бу ягына таба бораулана.

Әзерләү агач материалының техник сыйфатларын саклап калырылык итеп гамәлгә ашырылырга тиеш.

2.4.4. Урман абагасы әзерләү

Урман абагасының яшь ботакларын әзерләү аларның үсентеләренә зыян китермәслек алымнар белән гамәлгә ашырылырга тиеш. Урман абагасын тамыры белән йолкып алу, яфракларына һәм тамыр үзәгенә зыян китерү тыела.

Урман абагасының очында өчтән артмаган ачылмаган яфраклы, зарар китерелмәгән яшь ботагы ашарга яраклы дип санала.

Жыярга яраклы яшь ботакларының оптималь биеклегенә – әзерләү районына һәм үсү шартларына карап, 20-25 см дан 30-40 см га кадәр.

Урман абагасы чималын әзерләү бер үк кишәрлектә 3-4 ел буена алып барыла. Анары үсентеләр торгызылсын өчен тәнәфес ясарга кирәк: чималны бер мәртәбә жыйганда (сезонга) – 2-3 ел, ике мәртәбә – 3-4 ел.

2.4.5. Азык-төлек урман ресурсларын әзерләү һәм дару үләннәре жыю өчен урманнардан файдалану сроклары

Дәүләт яисә муниципаль милектәге урман кишәрлеген арендау шартнамәсе урманнан азык-төлек урман ресурсларын әзерләү һәм дару үләннәре жыю өчен файдалану максатларында Россия Федерациясе Урман кодексының 72 статьясындагы 3 өлеше нигезендә ун елдан алып кырык тугыз елга кадәр төзелә.

2.5. Аучылык хужалыгы өлкәсендә эшчәнлек төрләрен гамәлгә ашыру өчен урманнан файдалану нормативлары, параметрлары һәм сроклары

2.5.1. Биотехник чаралар уздыру исемлеге һәм аларның нормалары

Биотехник чараларның еллык күләмнәре 2.5.1.1 нче таблицада китерелә.

2.5.1.1 нче таблица

Аучылык хужалыгы алып барганда урманнан файдалану параметрлары

№ т/с	Чаралар төрләре	Үлчәү берәмлеге	Еллык мөмкин күләм
1	2	3	4
1.	Хайваннарны шату майданчыклары кору	данә	50
2.	Пошилар өчен тозлыктар кору	данә	20
3.	Куянар өчен тозлыктар кору	данә/кг	30/900
4.	Подрубка осины, ивы	Кбм	50
5.	Аучылар вышкаларын кору	данә	-
6.	Ашату өчен печән әзерләү	тонна	15
7.	Вак таш урыннары булдыру	данә	50
8.	Кошлар өчен урыннар булдыру	данә	50
9.	Кабан дунгызлары өчен ашату басулары булдыру	га	5
10.	Аучылыкны чикли һәм тыя торган аншлактар, күрсәткеләр урнаштыру	данә	20

Урманчы 2.5.1.1 нче таблицада күрсәтелгән чараларны үтәү өчен башкаручылар билгели.

Урман хужалыгы һәм урманнан файдалану чараларын проектлаганда саклау максатлары өчен өстәмә рәвештә түбәндәгеләр карала:

- махсус яклану кишәрлекләрен аеру өчен урман тавыгы гөлдәрү урыннарын, сулыкларны, кондызлар күп яши торган урыннарны карталаштыру;
- көртлек һәм урман тавыгы гөлдәрү урыннарында урман культуралары житештерүдән баш тарту;

- жәнлекләр оя кора торган урыннарда һәм жәйге чорда яшь кыргый хайваннар туплану урыннарында эшләрне чикләү;
- агулы химикатлар һәм минераль ашламалар куллануны чикләү;
- кисүләрдән соң усак һәм башка токымнар шытып чыккан урыннарда 5-10 ел урман культуралары житештерүдән баш тарту.

2.5.2. Аучылык инфраструктурасы урнаштыру өчен рөхсәт ителгән объектлар исемлеге

Аучылык хужалыгы өлкәсендә эшчәнлек төрләрен гамәлгә ашыру өчен урманнардан файдаланучы затлар түбәндәгеләргә хокуклы:

1) аучылык хужалыгы өлкәсендә эшчәнлек төрләрен гамәлгә ашыру өчен бирелгән урман кишәрлегендә (алга таба – урман кишәрлеге) аучылык инфраструктурасы объектлары булдыру чараларын күрергә, шул исәптән:

а) законнар таләпләре нигезендә аучылык базасы, аучы йорты, егерьләр кордоннары һәм башка туктап тору пунктлары булдырырга;

б) көймәләр пристаньнары корырга;

в) кыргый хайваннар өчен питомниклар, кинологик корылмалар һәм аучы токымнары этләре өчен питомниклар, ату вышкалары, тирлар, терлек азыгы саклау урыннары, өстәмә ашату корылмалары, печән чапкан урыннар, урман юллары, башка вакытлы корылмалар, төзелмәләр һәм аучылык хужалыгы өлкәсендә эшчәнлек төрләрен гамәлгә ашыру өчен төзекләндерү объектлары булдырырга;

г) законнар таләпләре нигезендә урман юллары һәм аучылык хужалыгы өлкәсендә эшчәнлек төрләрен гамәлгә ашыру өчен кирәкле башка линия объектлары булдырырга, аларны ремонтларга һәм реконструкцияләргә, транспорт чаралары туктап тору урыннарын билгеләргә һәм корырга;

2) агач-ботаклардан терлек азыгы (кайры, нәзек ботаклар, яшь ботаклар, кыйммәте аз булган агач һәм куак токымнары яфраклары) һәм аучылык ресурсларына кертелгән жәнлекләргә һәм кошларга ашату өчен печән эзерләргә;

3) гамәлгә ашыруы урман законнарына, аучылык һәм аучылык ресурсларын саклау өлкәсендәге законнарга һәм (яисә) урман кишәрлеген арендау шартнамәсе шартларына һәм аучылык хужалыгы килешүләренә каршы килмәсә, бүтән хокуклардан файдаланырга.

Кыргый хайваннар өчен питомниклар, кинологик корылмалар һәм аучы токымнары этләре өчен питомниклар, ату вышкалары, тирлар, терлек азыгы саклау урыннары кору – урман аланнарында, урман авызларында, янгыннан соң калган урман утыртылмаган урыннарда, буш урыннарда һәм агачлар һәм куаклар үсми торган урыннарда, э өстәмә ашату урыннары асылда, түмәрләренә, жыл аударган агачларны һәм урман туфрагын кулланып, гамәлгә ашырылырга мөмкин.

Вакытлы корылмалар урман кишәрлеген файдалану срогынан артмаган сөрөкка урман үсентеләре булмаган яисә агачларның һәм куакларның кыйммәте аз булган токымнары үсә торган урыннарда корылырга мөмкин һәм, объектның төрен һәм аның хужасының атамасын күрсәтеп, аншлаглар белән билгеләнергә тиеш.

2.6. Авыл хужалыгы алып бару өчен урманнардан файдалану нормативлары, параметрлары һәм сроклары

Авыл хужалыгы алып бару өчен урманнардан файдалану алар урнашкан жирләрнең билгеләнешенә бәйле рәвештә, урман фонды жирләрндә ул урман хужалыгы мәнфәгатьләре туры килгәндә генә рөхсәт ителә һәм Россия Федерациясе Урман кодексының 38 статьясы белән жайга салына, монда авыл хужалыгы житештерүе дип авыл хужалыгы продукциясен, чималын һәм азык-төлек үстерү генә түгел, аны житештерү, эшкәртү буенча икътисадый эшчәнлек төрләре жыелмасы да санала. (“Авыл хужалыгын үстерү турында” Федераль закон, 29.12.2006 № 264-ФЗ, 4 статья.).

Авыл хужалыгы житештерүенә гадәттә авыл хужалыгы чималын беренчел эшкәртү генә кертелә. Сәнәгать эшкәртүе авыл хужалыгы житештерүе дип саналмый.

Шул максатта Россия Федерациясе Урман кодексының 38 статьясындагы 2 өлеше белән авыл хужалыгы алып бару өчен билгеләнгән урман кишәрлекләрендә бары тик вакытлы корылмалар (умарталыклар, киртәләр, өскормалар һәм башкалар) төзү генә рөхсәт ителә.

Өлеге норма авыл хужалыгы алып бару өчен урманнардан файдалану кысаларында авыл хужалыгы продукциясен сәнәгать эшкәртүен гамәлгә ашырырга мөмкинлек бирми, еш кына хәтта беренчел эшкәртүгә дә.

Капиталь төзелеш объектларын төзүгә кирәк булганда авыл хужалыгы товар житештерүчесенә урманнардан авыл хужалыгы максатлары өчен файдалану гына түгел, урман ресурсларын эшкәртү өчен файдалану да таләп ителә (РФ УК 46 ст.).

Авыл хужалыгы алып бару өчен урманнардан файдаланганда алынган продукция бер үк вакытта урман ресурсы булып та саналырга мөмкин.

Авыл хужалыгы алып бару өчен урманнардан файдалану урманчылык территориясендә түбәндәгеләр тарафыннан гамәлгә ашырыла:

- гражданныр, шул исәптән әйдәүче крестьян (фермер) хужалыклары, бакчачылык, яшелчәчелек, терлекчелек белән шөгыльләнүче шәхси ярдәмче хужалыклар;

- хужалык итүче ширкәтләр һәм жәмгыятьләр, житештерү кооперативлары, дәүләт һәм муниципаль унитар предприятиеләр, бүтән коммерциячел оешмалар;

- коммерциячел булмаган оешмалар, шул исәптән кулланучылар кооперативлары, дини оешмалар.

Гражданныр, юридик затлар авыл хужалыгы алып бару өчен урманнардан файдалануны урман кишәрлекләрен арендау шартнамәләре нигезендә гамәлгә ашыралар. Авыл хужалыгы алып бару өчен урманнардан файдалану кагыйдәләре “Авыл хужалыгы алып бару өчен урманнардан файдалану кагыйдәләрен раслау турында” Россия Федерациясе Урман хужалыгы министрлыгының 05.12.2011 № 509 боерыгы белән билгеләнә.

Әдеге Кагыйдәләрдә авыл хужалыгы алып бару өчен урманнардан файдалануның теләсә кайсы төренә кагыла торган гомуми нигезләмәләр һәм

урманнарда алып барыла торган авыл хужалыгы эшчәнлегенә аерым төрләр билгеләүче махсус таләпләр бар.

Авыл хужалыгы алып бару урман парклары зоналарында, тыюлык урман кишәрлекләрендә тыела.

Авыл хужалыгы алып бару, печән чабудан һәм умартачылык белән шөгылләнүдән гайре, махсус якланучы урман кишәрлекләрендә тыела.

2.6.1. Авыл хужалыгы алып бару өчен урманнардан файдалану параметрлары

№ т/с	Файдалану төрләре	Үлчәү берәмлеге	Еллык мөмкин күләм
1	Сөрүлекләр	га	44
2	Печән чабу	га/тонна	217/152
3	Көтүлекләр		
	а) урманда	баш/га	25,3/38,0
	н) көтүлекләрдә	баш/га	181/136
4	Умартачылык		
	а) бал бирүче:		
	- юкә	га	1157
	-үләннәр	га	1282
	б) бал продуктлылыгы, шул исәптән:		
	- юкә	кг/га	131
	-	кг/га	20
	в) бал кортлары оялары санын тоту мөмкинлеге	саны	3547

2.6.2. Авыл хужалыгы жирләре, печән чабу мөмкин булган жирләр, авыл хужалыгы терлекләре көтүлекләре жирләре, умартачылык жирләре майданнары турында белешмәләр

Печән чабу

Печәнлекләргә классификацияләгәндә түбәндәгеләр билгеләнә: печәнлекләргә тибы (су баса торган, коры жирдәге, сазланган), табигыймы ул яисә яхшыртылганмы, агач-куаклар басып китү дәрәжәсе, печән эзерләүне кыенлаштыра торган факторлар, үләннең төп төрләре, аның каплап кителеш дәрәжәсе, куелыгы, уңышы, сыйфаты. Печәнлекләр майданының 20%ын агач-куаклар басып алган булса, ул агач-куак басып киткән дип санала, 20%тан артыгын түмгәкләр каплаган булса – түмгәкле дип, яхшыртылган печәнлекләр дип – табигый һәм чәчелгән үләннәр каплап алган булса, анда механика кертеп була.

Печән уңышын бәяләү: 10 ц/га һәм аннан да күбрәк – яхшы, 6 – 9 ц/га – уртача, 1 – 5 ц/га – начар.

Печәнлек җирләрен бәяләү.

Печәнлекләр өчен түбәндәгеләр кулланыла:

- урман утыртылмаган урман бүлемтекләре, ачыклыктар һәм урман җире капламаган һәм урман культуралары утыртып, урманнарны торгызу мөмкин булмаган җирләр;
- яхшыртуга мохтаж, печән чабу өчен яраклы җирләр;
- реконструкция өчен билгеләнмәгән кыйммәте аз булган урман үсентеләре кишәрлекләре.

2.6.2.1 нче таблица

Печәнлек җирләренә характеристика

Печән чабу тибы	Урнашкан җире	Үләнә	Печән чабу тибы сыйфаты
Вақытлыча дымы артып киткән коры җирләр	Сизелер-сизелмәс су бүлү урыннары	Карчыга үләнә, тубылгы, гравилат, тузгак кылган, башаклы үлән, түмәрлек, эт үләнә, бөтнек	Уртача
Коры,			
тигез-ярлы җирләр	Инешләр үзәннәре, үлән баскан тар ярлар сөзәкләре һәм төбе тигез булмаган уйсулыклар	Тимофеевка, солыча, кылчыклы үлән, төлке койрыгы, бөтнек	Яхшы
Утача-артык дымланган түбәнлекләр	Киң үзәнлек түбәнлекләре	Бөртеклеләр, башаклы үлән, кузаклылар	Уртача
Сазланган түбәнлекләр	Грунт сулары якин булган сазланган түбәнлекләр	Дым яратучы бөртеклеләр, эре башаклы үлән	Начар

Авыл хужалыгы терлекләрен көтү өчен урманнардан файдалану

Терлекләр көтү өчен җирләренә исәпкә алу

Терлекләренә көтү, махсус сакланылучы табигать территорияләрендә, су саклау зоналарында, яшел зоналарда урнашкан урманнардан, эрозиягә каршы урманнарда һәм ОЗУдан тыш, барлык урманнарда да рөхсәт ителә.

Түбәндәгеләрдә терлекләренә көтү тыела:

- очларына терлек буге житмәслек булганчы (1.5 – 2.0 м) урман культуралары кишәрлекләрендә;
- урман орлыкларын үстерү, чыршы, тал, тополь һәм чикләвек плантацияләрендә;

- табигый торгызуга ярдәм итү чаралары уздырыла торган кишәрлекләрдә;
- очларына терлек буге житмәслек булганчы (1.5-2.0 м.) яшь урман үсентеләрендә;

- ылыслы һәм каты яфраклы токымнарны торгызу өчен билгеләнгән, урман үсентеләрен белән капланмаган жирләрдә;

- су һәм жир эрозиясе зарарлаган жирләрдә.

Авыл хужалыгы терлекләренә хужалары түбәндәгеләрне тәмин итә:

- урман культураларын, питомникларны, үзе шытып чыккан яшь урман үсентеләрен һәм башка кыйммәтле урман кишәрлекләрен зарарламас өчен киртәләп алу;

- авыл хужалыгы терлекләрен көтүче көтү (коймалы көтүлекләрдән һәм бәйләп куюдан гайре).

Кәжә көтү авыл хужалыгы терлекләре хужалары киртәләгән урман кишәрлекләрендә һәм бәйләгән килеш кенә рөхсәт ителә.

Көтүлекләренә категорияләре һәм аларның азык продуктлылыгы

Көтүлекләренә төрләргә бүлгәндә проект капланышын, үләннең төп төрләрен, аның куелыгын, асылда нинди үләннәрдән торышын, аларның сыйфатын региональ шкалалар кулланып күрсәтәләр. Алар булмаганда түбәндәгеләрне кулланырга мөмкин:

- яхшы жирләр – яхшыртылган һәм су баса торган, кузаклы-бөртеклекләр өстенлек итә торган (60% һәм аннан да күбрәк) кишәрлекләр; үләннең проект капламы – 60% һәм аннан да күбрәк);

- начар жирләр – табигый һәм каты үләннәр басып алган (60% аннан да күбрәк) (эре башаклы үлән, камышлык, ситник); башка үләннәренә проект капламы 50%ка кадәр.

2.6.2.2 нче таблица

Терлекләренә 1 башына якинча сезонлык көтү нормалары, га

0.5 – 0.6 тулылыктагы каен өстенлек итә торган яфраклы урманнар	2
0.5 тулылыктагы чиста каенлыктар	1.5
Көтүлек өчен яраклы башка урман үсентеләре (1 баш мөгезле эре терлеккә яисә 7 сарыкка)	4 – 5
Куаклардан һәм шытып чыккан урман үсентеләре булмаган кисүлекләрдә	0.75

Умартачылык

Бал бирүче бал кортлары өчен азык сыйфатында агачлары, куаклары яисә үләнле-куаклы ярусы составында бал бирә торган үләннәре булган урман кишәрлекләре кулланыла.

Умарта оялары һәм умарталыклар урнаштыру өчен беренче чиратта урман авызлары, ачыклыклар һәм урман үсентеләре капламаган башка жирләр бирелә.

Чәчәкле үсемлекләрнең 1000 артык төрәннән бал кортлары чәчәк нектары һәм серкәсе жыя. Шуларның берсе – беренче дәрәжәдә бал бирүчеләр, башкалары – икенче дәрәжәдә бал бирүчеләр. Түбәндә аеруча киң таралган бал бирүче үсемлекләр тасвирламасы китерелә.

2.6.2.3 нче таблица

Бал бирүче үсемлекләрнең бал продуктлылыгы

Бал бирүчеләр	Чәчәк атуның уртача сроклары		Бал продуктлылыгы, кг/га
	башлануы (дата)	продуктлылыгы (көннәре)	
Үги ана яфрагы	12.04	30-60	П*
Чикләвеклек	20.04	6-9	П*
Йолдыз чәчәк	20.04	30	П*
Кызыл тал	22.04	5-30	150
Баллыкый (аптека)	23.04	30	П*
Кәжә талы	28.04	10	150
Бүре жиләге	30.04	15	П*
Үрмәләк үлән	апрель	90	П*
Үткен яфраклы чаган	08.05	7-10	200
Сыгылмалы тал	10.05	5-10	150
Ак тал	11.05	15-20	150
Карлыган	20.05	10-20	50-140
Шомырт	21.05	12	П*
Таплы яфрак	24.05	45	100
Чия	23.05	10-12	30-40
Сары сәрби	25.05	10-14	350
Алмагач	26.05	10-12	20-30
Дүләнә	май	15	П*
Нарат жиләге	май	30	П*
Татар чаганы	май	7-10	100
Миләш	май	10	30-40
Күгән	май	15	25
Зелпе	май	20	П*
Гади чамбыр	май-июнь	34	140
Кара жиләк	май-июнь	30	30
Болын шалфее	май-июнь	30-60	110
Эт шомырты	06.06	14	35
Балан	11.06	30-45	П*
Урман кура жиләге	15.06	25-40	60-100
Карлыган	22.06	45-60	350-400

Бал бирүчеләр	Чәчәк атуның уртача сроклары		Бал продуктлылыгы, кг/га
	башлануы (дата)	продуктлылыгы (көннәре)	
Эре яфраклы юкә	23.07	14	500-600
Ике еллык кандала үләне	25.06	30	200-300
Каен жиләге	июнь	20	10
Песи борчагы	июнь-июль	30-40	180-370
Дару шалфее	июнь-июль	47	117-133
Сары кандала үләне	июнь-июль	30-40	150-200

Искәрмә: П* - алу төренә ярдәм итүче тип билгеләнгән.

2.6.2.4 нче таблица

Юкә чәчәк атканда чиста юкәлекләрдә бал жыю дәрәжәсе, кг/га
(30% гомуми бал продуктлылыгыннан)

Яше, ел	I – II бонитет		III бонитет		IV – V бонитет	
	тулылылыгы					
	0,3 – 0,5	0,6 – 1,0	0,3 – 0,5	0,6 – 1,0	0,3 – 0,5	0,6 – 1,0
20	29	32	22	25	11	14
30	115	137	86	104	65	76
40	155	187	133	162	104	126
50	190	223	169	198	137	162
60	216	248	198	227	166	191
70	227	270	205	245	184	216
80	227	270	216	259	194	230
90	205	248	209	252	187	223
100	198	230	198	230	173	198
110	176	209	173	205	137	166
120	162	190	155	184	115	137
130	140	165	133	155	97	115
140	126	148	112	133	83	97
150	108	130	94	115	68	83

Юкәлекләренң һәм башка урман үсентеләрендәге юкәненң бал продуктлылыгы

2.6.2.5 нче таблица

Нормаль юкәлекләренң продуктлылыгы (Мурахтанов буенча)

Яше	Үсентеләр тулылыгы		
	1,0 – 0,8	0,7 – 0,6	0,5 – 0,3
20	6.45	6.24	5.04
30	28.12	27.73	22.87

Яше	Үсентеләр тулылығы		
	1,0 – 0,8	0,7 – 0,6	0,5 – 0,3
40	43.35	42.49	35.32
50	53.09	52.04	42.98
60	61.52	60.25	49.93
70	66.44	65.14	54.03
80	59.04	67.25	56.05
90	67.29	65.96	54.50
100	62.11	60.65	50.57
110	55.49	54.24	45.13
120	48.72	47.71	39.57
130	41.30	40.43	33.67
140	35.18	34.47	28.63
150	30.08	29.34	24.46

Башка урман үсентеләре составында юкәнең бал продуктлылығын исәпләп чыгару өчен түбәндәге формула тәкъдим ителә:

$$M = N \times 0.1K \times C \times S, \text{ монда}$$

M – кишәрлектә юкәнең бал продуктлылығы;

N – 1 га (табл.) бал продуктлылығы;

K – үсентеләр составында юкә коэффициенты;

C – юкәнең чәчәк ату чоры, көннәр (14 көн дип кабул ителгән);

S – бүлемтек мәйданы.

Гомуми мөмкин булган нектар запасын билгеләгәндә бал кортлары нектарның 30%ын гына жыйганнарын исәпкә алырга кирәк.

Тагын шунысын да билгеләп үтәргә кирәк, районнардагы умарталыкларда нектар пробаларын алудан һәм үсемлекләренң һәм умартачылык жирләренң бал продуктлылығын билгеләүдән гыбарәт булган бал продуктлылығын исәпләүләр – бик күп хезмәт таләп итә һәм бары тик фәнни хезмәткәрләр яисә шушы максатлар өчен әзерләнгән эзләнү экспедицияләре белгечләре тарафыннан гына башкарылырга тиеш.

Авыл хужалыгы культураларын үстерү

Авыл хужалыгы культураларын үстерү һәм башка төрле авыл хужалыгы эшчәнлеген алып бару өчен урманлык булмаган жирләр, шулай ук урман утыртылмаган урман бүлемтекләре, ачыктыклар һәм урманнар каплап алмаган һәм аларда урманнарны торгызганчы билгеләнгән жирләр кулланыла.

Авыл хужалыгы культураларын үстерү һәм башка төрле авыл хужалыгы эшчәнлеген алып бару өчен кулланыла торган урман кишәрлекләрендә химик һәм биологик препаратлар “Пестицидлар һәм агрохимикатлар белән имин эш итү турында” 19.07.1997 № 109-ФЗ Федераль закон нигезендә кулланыла.

Әлеге өлештә авыл хужалыгы алып бару өчен урманнардан файдалануның инде булган хокукый жайга салынышына авыл хужалыгы эшчәнлеге белән шөгылләнүче затларга түбәндәге бурычлар йөкләнү турындагы нормалар өстәлә:

- гражданнар сәламәтлегенә һәм әйләнә-тирә мохиткә зыян китермәү;
- урманнардан файдаланганда туфрак эрозиясе барлыкка килүне булдырмау, урманнарның торышына һәм аларны торгызуга, шулай ук су һәм башка табигать объектларына тискәре йогынтыны булдырмау яисә чикләү.

2.7. Фәнни-тикшеренү һәм белем бирү эшчәнлеген башкару өчен урманнардан файдалану нормативлары, параметрлары һәм сроклары

Россия Федерациясе урман законнары нигезендә фәнни-тикшеренү һәм белем бирү эшчәнлеген башкару өчен урман кишәрлекләре дөләт учреждениеләренә, муниципаль учреждениеләргә – даими (сроксыз) файдалануга, башка фәнни оешмаларга, белем бирү оешмаларына арендага бирелә.

Фәнни-тикшеренү һәм белем бирү эшчәнлеген башкару өчен урманнардан файдалануга урман кишәрлекләрендә урманнарны, табигатьнең бүтән компонентларын өйрәнү, алардан файдалану, аларны саклау, яклау торгызу өлкәсендә уку-уқыту-гамәли базасы объектлары (урман табигатен өйрәнү, урманнарны исәпкә алу алымнарына, урман үсентеләрен кисүгә, урманнарны торгызуга өйрәтү һәм башка чаралар өчен полигоннар, тәжрибә майданчыклары), укучыларда махсус белемнәр һәм күнекмәләр булдыру өчен урман инфраструктурасының кирәкле объектларын булдыру һәм алардан файдалану керә.

Фәнни-тикшеренү һәм белем бирү эшчәнлеген башкару өчен урманнардан файдалану әлеге Урман хужалыгы регламенты һәм урманнарны үзләштерү проекты нигезендә гамәлгә ашырыла.

Фәнни-тикшеренү һәм белем бирү эшчәнлеген башкару өчен урманнардан файдаланганда түбәндәгеләр рөхсәт ителә:

махсус тамгалар, мәгълүмат тамгалары һәм белем бирү эшчәнлеге һәм фәнни-тикшеренү эшләре башкарыла торган территорияне чикли торган бүтән тамгалар урнаштыру;

фәнни-тикшеренү максатларында урман үсентеләрен кисү;

урман инфраструктурасы булдыру;

фәнни-тикшеренү эшләнмәләрен һәм тәжрибә-конструкторлык эшләре нәтижәләрен тәжрибә-житештерү һәм гамәлгә кертү максатларында, урманнарны саклау, яклау, торгызу һәм алардан файдалану буенча эксперименталь эшчәнлекне гамәлгә ашыру;

уку-уқыту-гамәли базасы объектлары булдыру һәм алардан файдалану;

урманнарны үзләштерү проекты белән каралган бүтән төр эшләр.

Фәнни-тикшеренү һәм белем бирү эшчәнлеген башкару өчен урманнардан файдаланганда түбәндәге очраklar булмаска тиеш:

урман кишәрлегеннән читтә бирелгән урман үсентеләрен, үсемлек капламын һәм туфракны зарарлау;

бирелгән урман кишәрлеген һәм аннан читтәге территорияне төзелеш һәм көнүреш калдыклары, агач материалы калдыклары һәм башка калдыклар белән чүпләү;

бирелгән урман кишәрлеген һәм аннан читтәге территорияне химик һәм радиоактив матдэләр белән пычрату;

транспорт чараларының һәм бүтән механизмнарның бирелгән урман кишәрлегеннән читтә юлларсыз, үзләре салган маршрут буенча узулары.

Фәнни-тикшеренү һәм белем бирү эшчәнлеген башкару өчен урманнардан файдаланган затлар түбәндәгеләрне тәэмин итәләр:

бирелгән урман кишәрлеген, аның янәшәсендәге урман аланнарын, ясалма һәм табигый су агып чыгу урыннарын төзелеш, урман кисү, көнкүреш һәм бүтән калдыклардан, агулы матдэләрдән даими рәвештә чистартып торуну;

эшчәнлек барышында бозылган юлларны, киптерү канауларын, дренаж системаларын, шлюзларны, күперләрне, башка гидротехник корылмаларны, квартал баганаларын, квартал юлларын торгызуны;

элегә затлар гаебе белән барлыкка килгән һәлакәт очраklarын, урман янғыннарын булдырмый калу, шулай ук башка шундый хәлләрне бетерү буенча кирәкле чаралар күрүне.

Фәнни-тикшеренү һәм белем бирү эшчәнлеген башкару өчен урманнардан рөхсәтле файдалану сроклары элегә Урман хужалыгы регламентының гамәлдә булу срогы белән чикләнә.

2.8. Рекреацион эшчәнлек башкару өчен урманнардан файдалану нормативлары, параметрлары һәм сроклары

2.8.1. Рекреацион эшчәнлек башкару өчен урманнардан файдалану нормативлары

Рекреацион эшчәнлек РФ УК белән кешеләрнең ялын, туризмны, физкультура-савыктыру һәм спорт эшчәнлеген оештыруга кагылышлы эшчәнлек буларак карала.

Урманнардан мондый файдалану (РФ УКның 41 ст.) урман кишәрлекләре бирүне таләп итә, әмма урман ресурсларын жыймауны күз алдында тоты торган эшчәнлек төренә кертелә, бирелгән урман кишәрлекләрендә кирәкле урман инфраструктурасы, шул исәптән твакытлы корылмалар булдырыла, территория төзекләндерелә (РФ УКның 13 ст.).

Рекреацион эшчәнлекне оештыру үзенчәлекләре Рекреацион эшчәнлек башкару өчен урманнардан файдалану буенча РФ Урман хужалыгы министрлыгының 21.02.2012 №62 боерыгы белән расланган кагыйдәләрендә баян ителә.

Урманчылык урманнары ландшафтлар төркемнәре һәм типлары буенча түбәндәгечә бүленә, күрсәткечләр 2.8.1.1 нче таблицада китерелә.

2.8.1.1 нче таблица

Ландшафтлар төркемнәре һәм типлары

Төркемнәр	Типлар	Урман ябалдашының гомуми йомыклығы
1	2	3
Ябык	Горизонталь рәвештә ябылган агачлар	1,0-0,6
	1,5 метрдан артыграк биеклектә булган шытымнар һәм урманчык ярусын исәпкә алып, вертикаль рәвештә ябылган агачлар	1,0-0,6
Ярымачык	Агачлар арасы тигез булган сирәкләнгән, 1,5 метрдан артыграк биеклектә булган сирәк шытымнарлы һәм урманчыклы яисә аларсыз урман	0,5-0,3
	Агачлар арасы тигез булган сирәкләнгән, 1,5 метрдан артыграк биеклектә булган сирәк шытымнарлы һәм урманчыклы яисә аларсыз урман	0,5-0,3 (төркемнәрдә- 0,7-0,6)
	1,5 метрдан артыграк биеклектә булган яшь агачлар	0,5-0,4
Ачык	Сирәклекләр, биеклегенә бәйсез рәвештә куаклар сирәк кенә шытып чыга башлаган берән-сәрән агачлары булган кишәрлекләр	0,2-0,1
	1,5 метрдан артыграк биеклектәге урман яисә куаклыклар торгызыла башлаган кишәрлекләр (куелыгына бәйсез рәвештә)	
	Агач-куаклары булмаган кишәрлекләр	

Урманда рекреацион эшчәнлек башкару түбәндәге санлы күрсәткечләр ярдәмендә бәяләнә: рекреацион файдалану интенсивлыгы, рекреацион йөкләнеш, мөмкин булган рекреацион йөкләнеш, объектның рекреацион сыешлыгы:

Рекреацион йөкләнеш билгеле бер вакыт эчендә (сәгать, көн, ай, сезон, ел) урманнарның бер берәмлек мәйданында (1 гектарда) ял итүче кешеләр саны.

Аерым урман кишәрлекләренә рекреацион йөкләнеш бик зур була, бигрәк тә автомобиль юллары, бакчачылык ширкәтләре, ял йортлары һәм башка савыктыру учреждениеләре буендагы нарат-каен урманнарына. Рекреацион йөкләнешнең һәм тулаем шәһәр урманнарындагы һәм алар янәшәсендәге территорияләрдәге антропоген йогынтының төп төрләре түбәндәгеләр:

шәһәр халкының кышын һәм жәен урманнарда йөрүләре;

спорт белән шөгылләнүләр;
 урманнарда пикниклар;
 кыргыз үсемлекләр (гөмбәләр һәм жыләкләр) эзерләү;
 кояшта кызынулар һәм су коенулар;
 туристик походлар;
 пионер лагерьларында һәм ял йортларында оештырылган сезонлы ял;
 бакчачылык һәм яшелчәчелек белән шөгылләнү;
 сәнәгать һәм көнкүреш калдыкларын ташлап китү;
 шәхси транспортның оештырылмаган туктап торулары.

Мөмкин булган рекреацион йөкләнеш – шактый вакыт буена мондый йогынты нәтижәсендә урман биогеоценозларының үзлегеннән торгызылу үзенчәлекләреннән артып китмәгән йөкләнеш. Ул гадәттә бик аз бозылуларга китерә һәм биогеоценозларының аерым элементларына сизелер-сизелмәс үзгәрешләр кертә, аның структур һәм функциональ тотрыклылыгын үзгәртми. Антропоген йогынты нәтижәләрен бетерү өчен максатлы урманчылык катышуы таләп ителми.

Урман үсентеләренә иң зур рекреацион йөкләнеш елның жылы вакытына туры килә, гәрчә кайбер спорт төрләре кышын да гамәлгә ашырыла.

Түбәндә урман кишәрлекләрен, урман үсентеләренә мөмкин булган рекреацион йөкләнешне бәяләү шкалары һәм рекреацион эшчәнлекне гамәлгә ашыру өчен арендага бирелгән урман кишәрлекләрен эзерләгәндә файдаланырга кирәк булган территорияне төзекләндерүнең якинча нормалары китерелә.

2.8.1.2 нче таблица

Урман тирәлегенә рекреацион деградиациясен бәяләү шкаласы

Кишәрлек характеристикасы	Рекреацион деградиация стадияләре
Урман тирәлегә бозылу күренешләре юк, агачлар һәм куаклар үсеше нормаль, аларда механик бозылулар юк; шытып чыкканнары һәм урманчык (төрле яшьтәге) яшәрлек. Әлегә урман төренә хас мүк һәм үлән капلامы; аяк асты урман япмасы (сыгылмалы) бозылмаган. Рекреацияне жайга салу таләп ителми.	1
Урман тирәлегә сизелер-сизелмәс үзгәргән һәм агачлар һәм куаклар үсеше начарайган, аларда берән-сәрән механик бозылулар бар; шытып чыкканнары һәм урманчык (төрле яшьтәге) яшәрлек, уртача куелыкта, 20%ка кадәр зарарланган һәм кипкән нөсхәләр бар. Мүк белән проект капланышы – 20%ка кадәр, үлән капلامы – 50%ка кадәр (шулардан 1/10 – болын үсемлекләре); аяк асты урман япмасы берәз бозылган, туфрак һәм аяк асты урман япмасы тыгызланган; агачларның	2

аерым тамырлары шэрэлэнгэн, туфракның 5%ка кадэр майданы минераль өлешенэ кадэр тапталган. Рекреацион эшчэнлекне жайга салу талэп ителэ.	
Урман тирэлеге шактый үзгэргэн һәм агачлар һәм куаклар үсеше зэгыйфьлэнгэн, кәүсэлэр 10%ка кадэр механик зарарланган; шытып чыкканнары һәм урманчык (бер үк яшьтэге) зэгыйфьлэнгэн, уртача куелыкта яисэ сирэк, 21-50% зарарланган һәм зэгыйфьлэнгэн нөсхэлэр. Агач кәүсэлэре тирэсендэге мүклэр, аларның проект капламы 70-60% (шулардан 2/10 болын үсемлеклэре, чүп үләннэр калкый). Аяк асты урман япмасы тыгызланган, агачларның күп кенэ тамырлары шэрэлэнгэн, туфракның 6-40% майданы минераль өлешенэ кадэр тапталган. Рекреацион эшчэнлекне актив жайга салу талэп ителэ.	3
Агач-болын тибындагы урман тирэлеге бик нык үзгэргэн, агачлар шактый зэгыйфьлэнгэн, кәүсэлэр 11-20% ка кадэр механик зарарланган; шытып чыкканнары һәм урманчык (төрле яшьтэге) яшэрлек түгел (башлыча яшеллэндерелгэн кишэрлеклэрдэ), сирэк яисэ бөтенлэй юк, 50%тан артык зарарланган һәм зэгыйфьлэнгэн нөсхэлэр. Мүклэр бөтенлэй юк, проект үлэн капламы 59-40% (шул исэптэн 1/2 кадэр болын үсемлеклэре һәм чүп үләннэр). Агачларның күп тамырлары шэрэлэнгэн, ачык урыннарда аяк асты урман япмасы бөтенлэй юк, туфракның 41-60% майданы минераль өлешенэ кадэр тапталган. Рекреацион эшчэнлекне катгый рэвештэ тыярга кирэк.	4
Урман тирэлеге деградациялэнгэн; агачлар бик сирэклэнгэн, болын тибында, агачлар бик зэгыйфьлэнгэн яисэ кибеп баралар, 20%тан артыгы механик зарарланган; шытып чыкканнары һәм урманчык, мүклэр, аяк асты урман япмасы юк, проект үлэн капламы 10%ка кадэр (шул исэптэн 3/4кадэр болын үсемлеклэре һәм чүп үләннэр), күп агачларның тамырлары шэрэлэнгэн һәм зарарланган. Туфракның 60% майданы минераль өлешенэ кадэр тапталган. Рекреация рөхсэт ителми.	5

2.8.1.3 нче таблица

Кишэрлекне санитар-гигиеник бэялэү шкаласы

Кишэрлек (бүлемтек) характеристикасы	Санитар-гигиеник бэялэү классы (баллы)
Кишэрлек яхшы санитар хэлдэ, һава чиста, яхшы аэрация, техноген шау-шулар, кан эчкеч бөжэклэр, үтеп чыкмаслык	1

куелыклар юк. Хуш ислэр, урман авазлары, матур төслэр бар.	
Кишэрлек шактый яхшы санитар хэлдэ, бераз гына чүплэнгэн, берэн-сэрэн кипкэн агачлар бар, хава бераз пычрак, техноген шау-шулар вакыт-вакыт була яисэ бөтенлэй юк.	2
Кишэрлек начар санитар хэлдэ, черегэн агач материалы белэн чүплэнгэн. Чүплэрне ташлау урыннары, карьерлар һәм аермалар бар, хава бик нык пычранган (шул исэптэн тэмсез ислэр килэ). Жжилле, бик күлэгэ урын, техноген шау-шулар югары дэрэжэдэ, кан эчкеч бөжэклэр бик күп, артык дымлы, үтеп чыкмаслык куелыклар бар.	3

Искэрмэ: баялэу кишэрлекнең санитар хэлен даими рэвештэ күзэтү нэтижэсендэ бирелэ.

2.8.1.4 нче таблица

Үсентелэрнең биологик тотрыклылыгын баялэу шкаласы

Тотрыклылык класслары	Агымдагы һалак булу күлэме һәм характеристикасы (кибеп баручы агачлар һәм яңа гына кипкәннэр)	Кибүнең гомуми күлэме (2 һәм 3 төркем хэлэндэге агачлар + чүплөнү)	Зарарлы бөжэклэр һәм авырулар булу	Урман тирэлеге торышы
1 – тотрыклы	2%ка кадэр (1,3м биеклектэ диаметры уртачадан кимрэк булган агачлар исэбенэ)	5%ка кадэр	Юк яисэ берэн-сэрэн	Бозылмаган
2– тотрыклылык бозылган	2 аннан да күбрэк мәртэбэ табигый һалак булудан артык булган (1,3м биеклектэ диаметры	6 % - 40%	Кин таралган яисэ саны күп булырга мөмкин	Кагыйдэ буларак, бозылган, тулылыгы тигез түгел яисэ түбэн

Тотрыклылык класслары	Агымдагы һәлак булу күләме һәм характеристи- касы (кибеп баручы агачлар һәм яңа гына кипкәннәр)	Кибүнең гомуми күләме (2 һәм 3 төркем хәлендәге агачлар + чүпләнү)	Зарарлы бөжәкләр һәм авырулар булу	Урман тирәлеге торышы
	уртачага якин булган агачлар исәбенә)			
Тотрыклылык класслары	Агымдагы һәлак булу күләме һәм характеристи- касы (кибеп баручы агачлар һәм яңа гына кипкәннәр)	Кибүнең гомуми күләме (2 һәм 3 төркем хәлендәге агачлар + чүпләнү)	Зарарлы бөжәкләр һәм авырулар бар	Урман тирәлеге торышы

Искәрмә:

Биологик тотрыклылығы 2 нче класслы булган агачларга сайлап алып кисү уздыралар, 3 нчесендә – тоташ (башка хужалык күрсәтмәләре булмаганда).

2 нче һәм 3 нче класслы биологик тотрыклы урман үсентеләренә суммар мәйданы санитар хәле канәгатьләнерлек булмаган урман үсентеләре мәйданнарын тәшкил итә.

Үтеп йөрүчәнлек:

- 1 – яхшы
- 2 – уртача
- 3 – начар

Күрүчәнлек:

- 1 – яхшы
- 2 – уртача
- 3 – начар

2.8.1.5 нче таблица

Кишәрлекне эстетик бәяләү шкаласы

Класс	Үсентеләр	Ачык пространстволар
1	Агач ябалдашы озын һәм киң, сәламәт һәм матур урманчыклы	1,0 га кадәр мәйданы (ачыклыктар, аланнар), яхшы дренажланган әйбәт

Класс	Үсентеләр	Ачык пространстволар
	Һәм уртача куелыкта шытымнары булган I-II класс бонитетлы ылыслы һәм яфраклы үсентеләр. Үтеп йөрүчәнлегә яхшы булган, чүпләнмәгән кишәрлек	Һәм коры туфрак; катлаулы, борылмалы чикләре булган 1 до 3га кадәр мәйданлы, яхшы билгеләнгән рельефлы, декоратив урман авызлары булган кишәрлекләр, берән-сәрән декоратив агачлары яисә формалашкан агач-куак төркемнәре; декоратив үсемлекләр белән әйләндереп алынган, ярлары күренеп торган зур булмаган матур сулыклары бар
2	Зирек һәм усак катнашында составында 5 берәмлеккә кадәр III класс бонитетлы уртача кинәктәгә һәм озынлыктагы ябалдашлы, куе яисә зәгыйфь ары һәм урманчыгы булган үсентеләр. Кишәрлек өлешчә чүпләнгән (5 м ³ /га кадәр)	Чикләре конфигурациясе гади булган зур күләмле ачык пространстволар; аз декоративлы үсемлекләр белән әйләндереп алынган су пространстволары; агач үсми торган, куак басып алган кишәрлекләр
3	Зирек һәм усак, шулай ук IV-V класслы бонитетлы ылыслылар өстенлек иткән үсентеләр. Агачларның ябалдашлары начар үскән. Чүпләнү һәм кипкән агач 5 м ³ /га һәм аннан да күбрәк	Урман утыртылмаган киселгән урыннар, сөрүлекләр, электрүткәргеч линияләр, хужалыклар, сазлыклар һәм башка ачык мәйданнар, декоративлыгы түбән булган сулыклар

Искәрмә:

Ачык ландшафтларны эстетик бәяләү түбәндәге күрсәткечләргә исәпкә алып уздырыла:

- урындагы хәле, туфрак дымлылыгы, үтеп йөрүчәнлек;
- кишәрлекнең күләме һәм конфигурациясе;
- урман авызларының һәм ачык пространстволар янәшәсендәге урыннарның матурлыгы;
- агачларның һәм куакларның берән-сәрән яисә зур булмаган төркемнәре булу һәм аларны урнаштыру характеры;
- үлән һәм мүк капламының сыйфаты;
- сулыкларның күләме һәм конфигурациясе, ярларының һәм әйләнә-тирәсендәге үсемлекләрнең характеры, ял итүчеләрнең суга керә алуы, сулыкның санитар хәле һәм аны ял итү һәм коену өчен куллану мөмкинлеге.

2.8.1.6 нче таблица

Агачлар торышы категорияләре шкаласы
(һәр агач саен инвентарлаштыру өчен)

Агачлар категориясе	Төп сыйфатлары	Өстәмә сыйфатлары
ЫЛЫСЛЫ ТОКЫМНАР		
1 – зәгыйфь-ләнү сыйфатларын нан башка	Ылыслары яшел, ялтырап тора, ябалдашы куге, әлеге токым, шушы яшьтәгеләр, үсү шартлары һәм ел фасылы өчен агымдагы елда шытып чыкканнары нормаль	
	Ылыслары еш кына ачык яшел, ябалдашы бик челтәрле түгел, шытып чыкканнары нормаль белән чагыштырганда яртылаш кимегән	Кәүсәсендә һәм тамырларында, ботакларында урыны-урыны белән зараланулар булырга мөмкин
	Ылыслары ачык яшел яисә соры тоны, ябалдашы челтәрсиман, шытып чыкканнары нормаль белән чагыштырганда яртыдан да күбрәк кимегән	Кәүсәсендә, тамырларында һәм ябалдашында, ботакларында зараланулар булырга мөмкин, кәүсәләрендә яисә ботакларында корткычлар оялау сыйфатлары булырга мөмкин
2 – зәгыйфь-ләнгән	Ылыслары соры, сары яисә саргылт-яшел, ябалдашы шактый сирәкләнгән, агымдагы елда шытым юк диярлек яисә бөтенләй юк	Кәүсәсендә һәм башка өлешләрендә зарарланулар алдагы категория белән чагыштырганда бик күп, кәүсәләрендә корткычлар оялау сыйфатлары (сагыз бүрәнкәләре, коңгырт он, кайрысында, кайры астында һәм ұзагачында бөжәкләр) булырга мөмкин
3 – бик зәгыйфьлән-гән	Агымдагы ел ылыслары, сары яисә коңгырт, ябалдашы бик нык сирәкләнгән, вак ботаклары бар әле, кайрысы сакланган яисә өлешчә коелган	Алдагы категория сыйфатлары; сезон азагында агачның бер өлешендә бөжәкләр очып чыга торган тишекләр пәйда булу мөмкин
4 – кибеп баручы	Ылыслары коелган яисә өлешчә сакланып калган, вак ботаклары, кагыйдә буларак, сынып беткән, кайрысы коелган	Кәүсәсендә һәм ботакларында бөжәкләр очып чыга торган тишекләр пәйда булган, кайрысы астында – бик күп коңгырт он һәм гөмбәчек
ЯФРАКЛЫ ТОКЫМНАР		

Агачлар категориясе	Төп сыйфатлары	Өстәмә сыйфатлары
1 – зэгыйфь-ләнү сыйфатларын нан башка	Яфраклары яшел, ялтырап тора, ябалдашы кую, әлеге токым, шушы яшьтәгеләр, үсү шартлары һәм ел фасылы өчен агымдагы елда шытып чыкканнары нормаль	
2 – зэгыйфь-ләнгән (ябалдашларының 1/4е кипкән)	Яфраклары яшел; ябалдашы бик челтәрле түгел, шытып чыкканнары нормаль белән чагыштырганда кимегән, кипкән ботаклары 1/4дән ким	Кәүсәсендә һәм тамырларында, ботакларында урыны-урыны белән зараланулар, механик зарарланулар, берән-сәрән сулы шытымнар булырга мөмкин
3 – бик зэгыйфьлән-гән (ябалдашларының 1/2е кипкән)	Яфраклары гадәттәгедән ваграк яисә ачыграк төстә, вакытыннан алда коела, ябалдашы сирәкләнгән, кипкән ботаклары 1/4дән 1/2 гә кадәр	Алдагы категория сыйфатлары күбрәк чагылыш тапкан; кәүсәләрендә яисә ботакларында корткычлар оялау сыйфатлары булырга мөмкин, суы агу һәм сулы шытымнар булырга мөмкин
4 – кибеп баручы, ябалдашларының 1/2еннән артырагы кипкән	Яфраклары гадәттәгедән ваграк яисә сары төстә, вакытыннан алда коела яисә шиңә, ябалдашы сирәкләнгән, кипкән ботаклары 1/2дән 3/4кә кадәр	Кәүсәләрендә һәм ботакларында корткычлар оялау сыйфатлары (керү тишекләре, кисекләр, суы агу һәм агач вагы, коңгырт он, кайрысында, кайры астында һәм ұзагачында бөжәкләр), бик күп сулы шытымнар, өлешчә кипкән һәм кибеп баручы ботаклар булырга мөмкин
5 – агымдагы елда корыган (әле генә)	Яфраклары кипкән, шиңгән яисә вакытыннан алда коелган, кипкән ботаклары 3/4, вак ботаклары һәм кайрысы сакланып калган	Кәүсәсендә һәм тамырларында, ботакларында бөжәкләр оялау һәм гөмбәчәкләр белән зарарлану сыйфатлары булырга мөмкин
6 – үткән елларның корыган агачлары	Яфраклары һәм кайбер ботаклары коелган, кабыгы жимерелгән яисә кәүсәсенә бер өлешендә коелган	Кәүсәсендә һәм ботакларында бөжәкләр очып чыга торган тишекләр пәйда булган, кайрысында һәм кайрысы астында – гөмбәчек һәм гөмбәләрнең үзләре була

Жил аударганны, буран аударганны, кар аударганны, алар барлыкка килү вакытын күрсәтеп, аерым исәпкә алалар.

Янадан санап чыкканда төрле категориядәге агачларга кәүсә корткычлары оялау һәм, зарарлану ачык күренеп торса, авырулар белән зарарлану дәрәжәсе күрсәтелә. Ылыс һәм яфрак кимерүчеләр чыганакларында ылыслары һәм яфраклары торгызылганнан соңгы чорда агачлар янадан санала, анарчы кирәк чакта ылысны яисә яфракны ашау дәрәжәсе процентларда күрсәтелә (1 – зарарсыз, 2 – аз гына зарарланган – 25%тан ким, уртача – 25-50%, бик нык – 50-75%, тулысынча –75%тан артык).

Ял итү өчен табигать ландшафларын тәртипсез һәм системасыз файдалану төзекләндерү элементлары булмау туфрак өстендәге капламны бозуга, урман тирәлеген пычратуга һәм урман бергәлекләренен (урман фитоценозының) гомуми зәгыйфьләнүенә китерә. Территорияне төзекләндерү – кешенен табигатькә тискәре йогынтысын азайтырлык бердәнбер цивилизацияле алым.

Урман тирәлеге, алдан урман кишәрлекләре рекреация өчен эзерләнмәгән булса, 10 кеше/га йөкләнеш булганда жиимерелә башлый. Шуңа күрә функциональ зоналар буенча урнаштырыла торган рекреацион объектларның табигать тирәлеген бозмыйча гына ял итү мөмкинлеге тудыра торган мәйданчыклары булырга тиеш. Рекреацион йөкләнешенә карап, урман кишәрлекләреннән ял итү өчен файдалану режимы түбәндәгечә булырга мөмкин:

- ирекле – йөкләнеш 5 кеше/га (тыныч ял итүнең аз төзекләндерелгән зонасы);

- уртача жайга салынучы – йөкләнеш 6-20 кеше/га (актив ял итүнең житәрлек дәрәжәдә рекреацион объектлар белән төзекләндерелгән зонасы);

- катгый жайга салынучы – йөкләнеш 20 кеше/га дан артык (актив ял итүнең аерым урман кишәрлекләре, алар максималь рәвештә төзекләндерелгән булырга тиеш).

2.8.1.7 нче таблица

Рекреацион билгеләнештәге урманнарда урманнардан файдалануның төп хужалык чаралары һәм төрләре

№ т/с	Чаралар исеме	Функциональ зоналар		
		актив ял	ял итеп жәяү йөрү	фауна тынычлыгы
<i>1. Лесохозяйственные мероприятия</i>				
1.	Түбәндәге максатта урманнарны карау өчен кисүләр:			
	Ландшафтлар формалаштыру	+	+	-
	Кыйммәте булмаган үсемлекләренә бетерү	+	+	+
	Табигый торгызылуга ярдәм итү	+	+	+

№ т/с	Чаралар исеме	Функциональ зоналар		
		актив ял	ял итеп жәяү йөрү	фауна тынычлығы
	Шытымнарны карау	+	+	+
	Гамәлдәге һәм булдырылган урман ландшафтларын карау	+	+	+
	Урман үсентеләрен янадан формалаштыру һәм яңарту	+	+	-
2.	Реконструкция кисүләп	+	+	-
3.	Түбәндәге максатта башка кисүләп:			
	Ачык ландшафтлар булдыру, перспективаларны чистарту	+	-	-
	Күзәтү нокталарында, рекреациягә мөнәсәбәте булмаган үсемлекләрдән арындыру	+	-	-
	Ял итү һәм төзекләндерү объектларын төзү өчен мәйданчыклар чистарту	+	+	-
	Ачык ландшафтларны һәм күзәтү нокталарын карау	+	+	-
4.	Агач һәм куакларны түбәндәге максатта утырту:			
	Ландшафтлар формалаштыру	+	+	-
	Урманның санитар-гигиеник сыйфатларын һәм үсентеләрнең тотрыклылығын арттыру	+	+	-
	Урманны торгызу	-	+	+
	Ремизлар булдыру	-	-	+
	Үсентеләрне реконструкцияләү	+	+	-
6.	Ачык пространствода үләннәрне карау	+	+	-
7.	Табигатьне саклау чаралары	+	+	+
8.	Санитар-яклау чаралары, шул исәптән санитар кисү	+	+	+
9.	Янгынга каршы чаралар	+	+	+
10.	Урманнарны ял итүчеләр тарафыннан бозуларны профилактикалау	+	+	+
<i>II. Биотехник чаралар һәм фаунаны саклау</i>				
1.	Хайваннарның яшәү тирәлегенә	-	-	+

№ т/с	Чаралар исеме	Функциональ зоналар		
		актив ял	ял итеп жәяү йөрү	фауна тынычлығы
	шартларын яхшырту			
2.	Хайваннарны өстәмә ашату мәйданчыкларын кору һәм өстәмә ашату	-	+	+
3.	Оялар кору һәм элөп чыгу	+	+	+
4.	Урман хужалыгы эшләрен регламентлау һәм чикләү	-	-	+
<i>III. Территорияне төзекләндерү</i>				
1.	Юл-сукмак, автомобильләр өчен туктап торуның ясалма корылмаларын булдыру	+	+	-
2.	Рекреацион маршрутлар булдыру	+	+	-
3.	Күзәтү нокталары һәм мәйданчыклары булдыру	+	+	-
4.	Ял итү мәйданчыклары булдыру һәм төзекләндерү	+	+	-
5.	Архитектураның кече рәвешләрен һәм урман паркы жайланмаларын төзү һәм урнаштыру	+	+	-
6.	Визуаль мәгълүмат	+	+	+
7.	Күргәзмә агитация	+	+	-
8.	Төн кунып, жәйге стационар ял итү урыннарын кору һәм жиһазландыру	+	-	-
9	Төзекләндерү объектларын карап тоту, аларга ремонт ясау	+	+	+
<i>IV. Урманнардан файдалану</i>				
1.	Өлгергән һәм картайган урман үсентеләрен кисү	-	-	-
2.	Урманнарны торгызу өчен кисү	-	-	-
3.	Печән чабу	+	+	-
4.	Терлекләр көтү	-	-	-
5.	Жиләкләрне, гөмбәләрне, чикләвекләрне һәм һәм һәм жыю	+	+	-
6.	Дару чималын һәм һәм һәм жыю	+	+	-
7.	Умартачылык	-	-	-

Искәрмә: «+» тамгасы - файдалану рөхсәт ителә;
«-» тамгасы - файдалану рөхсәт ителми.

2.8.2. Рекреацион эшчәнлек зонасы кварталларының һәм (яисә) кварталлары өлешләренең исемлеге

Рекреацион эшчәнлек зонасы кварталларының һәм (яисә) кварталлары өлешләренең урман кишәрлекләре буенча исемлеге элге Регламентның 1.2 нче таблицасында китерелде (урманнарны максатчан билгеләнеше һәм яклаучы урманнар категорияләре буенча бүленеше).

2.8.3. Рекреацион эшчәнлек зонасы территориясен функциональ зоналаштыру

Функциональ зоналаштыру буенча рекреацион зоналар түбәндәгеләргә бүленә:

1. Интенсив файдалану;
2. Уртача файдалану;
3. Концентрацион ял итү;
4. Резерватив;
5. Тьюлык;
6. Катгый режим;
7. Хужалык.

2.8.4. Урман кишәрлекләрендә вакытлы корылмалар исемлеге һәм аларны төзекләндерү нормативлары

2.8.4 нче таблица

Урманнарда рекреацион территорияне төзекләндерү нормалары
(100 га гомуми мәйданга)

№ т/с	Төзеклэндерү элементлары исеме	Яшел зона		Алар чиклэрэндә туристик маршрутлар (1 км маршрутка)
		актив ял	ял итеп жәяү йөрү	
1	2	3	4	5
1.	Автомобильләр килү өчен киңлеге 4,5 м (км) булган вак ташлы юллар	0,15	0,02	-
2.	Массивлар эчендә вак ташлы полотно киңлеге 3 м (км) булган юллар	1,8	0,5	-
3.	15 машиналык автотукталышлары белән вак таш катыш грунт юллары (данә)	0,25	0,03	-
4.	Ял итеп йөрү сукмаклары (км)	-	0,04	-
5.	4 урынлык утыргычлар (данә)	18	3	1
6.	6 урынлык пикник өстәлләре (данә)	7	0,6	-
7.	Янгырдан ышыклану урыннары (данә)	1,5	0,2	0,2
8.	Азык-төлек эзерләү учаклары (данә)	3,5	0,5	0,6
9.	Урналар (данә)	30	-	-
10.	Чүп жыю савытлары (данә)	3,5	-	-
11.	Бәдрәфләр (данә)	0,18	-	-
12.	Спорт һәм уен майданчыклары, м2	37	-	5
13.	Елгаларда һәм сулыкларда кызыну урыннары, м2	90	15	-
14.	Кызыну урыннарындагы кабиналар (данә)	0,18	0,02	-
15.	Беседкалар (данә)	0,17	-	-
16.	Күрсәткечләр (данә)	1,5	0,2	0,4
17.	Күзәтү нокталары (данә)	0,7	0,1	0,3
18.	Коелар һәм чишмәләр (данә)	0,02	0,01	0,1
19.	Туристлар палаткаларын кую майданчыклары, м2	50	-	20

Рекреацион эшчәнлек башкару өчен объектлар төзү, реконструкцияләү һәм эксплуатацияләү карала торган чикләрдә планлаштырыла торган урманнарны үзләштерү зоналары (физкультура-савыктыру, спорт һәм спорт-техник корылмалар):

№ т/с	Участок урманчылыгы исеме	Кварталлар номерлары	Мәйдан, га
1.	Мәлбагыш	1 квартал	0,08
2.	Азнакай	148 квартал	3,8
3.	Азнакай	148 квартал	4,7
4.	Азнакай	146 квартал	4,75

2.8.1. Рекреацион эшчэнлек алып бару өчен урманнардан файдалану параметрлары һәм сроклары

Урманнарда урман законнарының норматив хокукий актлары нигезендә расланган Рекреацион эшчэнлек алып бару өчен урманнардан файдалану кагыйдэләре белән түбәндәгеләр карала:

рекреацион эшчэнлек алып бару өчен бирелә торган урман кишәрлекләре күләмнәрен билгеләгәндә, урман үсентеләренә зарар китермәү шартларын үтәгән килеш, урман экосистемасына оптималь рекреацион йөкләнешкә таянырга кирәк;

ял итү, туризм, физкультура-савыктыру һәм спорт эшчәнлеген оештыру максатларында рекреацион эшчэнлек алып бару өчен урманнардан файдаланучы затлар туристик станцияләр, туристик сукмаклар һәм трассалар оештырырга, мәдәни-массакуләм чаралар, жәяүлеләр, велосипедчылар һәм чаңгычылар өчен йөрүләр, сынлы сәнгать белән шөгыйльләнүлә, белем алу һәм экологик экскурсияләр, урманнарда уздыру өчен яраклы аерым спорт төрләре буенча спорт ярышлары, физкультура-спорт фестивалъләре һәм күнегүләр өчен жыелулар, шулай ук рекреацион эшчэнлекнең бүтән төрләрен оештырырга мөмкин;

рекреацион эшчэнлек алып бару өчен бирелә торган урман кишәрлекләрендә табигать ландшафтлары, хайваннар дөньясы объектлары, су объектлары сакланырга тиеш;

рекреацион эшчэнлек алып бару өчен урманнар әйләнә-тирә мохиткә һәм кешеләр сәламәтлегенә зыян китермәслек алымнар белән файдаланыла;

рекреацион эшчэнлек алып бару өчен урманнардан файдалану гражданның урманнарда булу хокукына каршы килмәскә тиеш;

урманнарда рекреацион эшчэнлек алып барганда урман кишәрлекләрендә вакытлы корылмалар (беседкалар, эш коралы саклау урыннары һәм башкалар) кору һәм урман кишәрлекләрен төзекләндерү (юл-сукмак челтәре, мәгълүмат стендлары һәм табигатьне саклау тематикасы буенча аншлагллар, утыргычлар, яңгырдан ышыклану чатырлары, хәрәкәт итү күрсәткечләре, чүп ташлау өчен контейнерлар һәм башка төзекләндерү элементлары урнаштыру) рөхсәт ителә;

бирелгән урман кишәрлекләрен төзекләндерү максатларында рекреацион эшчэнлек алып бару өчен урманнардан файдаланучы затлар урманнарны үзләштерү проекты нигезендә урманнарны карап тоталар;

вакытлы корылмалар, физкультура-савыктыру, спорт һәм спорт-техник корылмалар урнаштыру иң беренче чиратта – агач-куаклар биләмәгән урман кишәрлекләрендә, андыйлары булмаганда кыйммәте түбән булган урман үсентеләре били торган кишәрлекләрдә, урманнарны үзләштерү проектында билгеләнгән урыннарда рөхсәт ителә;

урманнарда рекреацион эшчэнлек алып бару өчен объектлар төзү максатларында урманнарны үзләштерү проекты нигезендә урман үсентеләрен кисү рөхсәт ителә;

урманнарда рекреацион эшчэнлек алып барганда бирелгән урман кишәрлегеннән читтә урман үсентеләрен, үсемлек капламын һәм туфракны зарарлау, бирелгән урман кишәрлегендә һәм аның янәшәсендәге территорияләрдә майданчыкны көнкүреш калдыклары, бүтән төрле калдыклар белән чүпләү,

транспорт чаралары һәм башка механизмнар билгеләнмәгән маршрутлар буенча үз белдекләре буенча үтәп йөрү рөхсәт ителми;

архитектураның кече рәвешләрен урнаштыру һәм ял итү һәм тәмәке тарту урыннарын билгеләү юлы белән халыкның массакуләм ялы өчен уңайлы шартлар тудыру урман экосистемаларының экологик шартларына тискәре йонынтыны киметергә ярдәм итә.

Халыкның культуралы ялы өчен шартлар тудыру һәм рекреацион йөкләнешләренә жайга салу максатында территорияне төзекләндерү буенча төрле чаралар тәкъдим ителә, алар югары дәрәжәдә халык ял итсен өчен түбәндәгеләр ярдәмендә урман кишәрлекләрен файдаланырга ярдәм итә:

урман плакатлары һәм паннолар элү;

автотукталышлар төзү һәм жиһазлау;

гади жайланмалар ярдәмендә тәмәке тарту урыннары кору;

юл-сукмак челтәре төзү;

урман жиһазлары комплектларын (ашау өстәлләре, утыргычлар) урнаштыру;

янгырдан һәм башка шундый күренешләрдән ышыклану чатырлары кору;

туристлар палаткаларын кую майданчыкларын булдыру;

учаклар өчен урыннар билгеләү һәм жиһазлау;

азык-төлек эзерләү учаклары кору;

учаклар өчен утын эзерләү;

чүп өчен урналар кую һәм чүп жыю урыннарын жайлаштыру;

чишмәләрдә эчәр сулар жыю урыннарын кору;

бәдрәфләр төзү;

кошлар өчен жимлекләр урнаштыру;

тиеннәр, куянар һәм тояклылар өчен тозлыклар урнаштыру;

рекреацион урманнарда туфрак-мелиоратив чаралар уздырылырга мөмкин: ашламалар кертү, известьлаштыру, мульчаләү, йомшарту, киртәләү;

рекреацион эшчәнлек алып бару, урман сукмакларынан һәм гидротехник корылмалардан гайре, капитал төзелеш объектларын төземичә генә, урманчылык территориясендә рөхсәт ителә;

урманнар кешеләрнең ялын, туризмны, физкультура-савыктыру һәм спорт эшчәнлеген оештыру максатларында рекреацион эшчәнлек алып бару өчен файдаланылырга мөмкин;

рекреацион эшчәнлек алып бару өчен урман кишәрлекләре дәүләт учреждениеләренә, муниципаль учреждениеләргә – даими (сроксыз) файдалануга, башка затларга – арендага бирелергә мөмкин;

рекреацион эшчәнлек алып бару өчен урманнарда файдаланганда Россия Федерациясе Хөкүмәте тарафыннан расланган Урманнарда санитар иминлек кагыйдәләре һәм Урманнарда янғын куркынычсызлыгы таләпләрен үтәүне тәмин итү зарур;

янгынар сезоннда урманнар территориясендә рекреацион эшчәнлек алып барганда массакуләм чаралар уздыру, жирле үзидарә органнары белән килештереп, файдаланыла торган урман кишәрлекләрендә учак ягу һәм чүп жыю урыннары булдыру шарты белән генә рөхсәт ителә.

Рекреацион эшчәнлек алып бару өчен урман кишәрлекләре даими (сроксыз) файдалануга яисә арендага бирелгән затлар аны уңай дөүлэт экспертизасы бәяләмәсе алган урманнарны үзләштерү проекты нигезендә гамәлгә ашыра.

2.8.5 нче таблица

Төзекләндерү буенча чаралар күләме

№ т/с	Чаралар	Үлчәү берәмлеге	Күләме	Урнашкан жире (участок урманчылыгы, квартал)
1	2	3	4	5
1.	Яңгырдан ышыклану чатырлары,, павильоннар кору	данә	5	урманчылар карамагында
2.	Ярлар, күлләр, сулар аша жәяүлеләр басамалары кору	данә	1	
3.	Утыргычлар һәм диваннар кору	данә	20	
4.	Автотукталышлар кору	данә	2	
5.	Бәдрәфләр кору	данә	5	
6.	Күрсәткеч щитлар, аншлаглар урнаштыру	данә	20	
7.	Ял итү өстәлләре кору	данә	10	
8.	Учаклар өчен урыннар билгеләү һәм жиһазлау	данә	10	
9.	Туристлар палаткаларын кую майданчыкларын булдыру	данә	10	
10.	Сукмаклар салу	км	6	
11.	Уен майданнары һәм стадионнар кору	данә	1	

2.9. Урман плантацияләре булдыру һәм аларны эксплуатацияләү өчен урманнардан рөхсәтле файдалану нормативлары, параметрлары һәм сроклары

Урман плантацияләре булдыру һәм аларны эксплуатацияләү билгеле бер максатчан токым урман үсентеләрен үстерүгә бәйле эшқуарлык эшчәнлегеннән гыйбарәт. Билгеле бер (максатчан) токым урман үсентеләренә, куелган характеристикалары булган агач материалын алуны тәэмин итә торган ясалма чыгышлы урман үсентеләре кертелә. Урман плантацияләре урман фонды жирләрендә һәм башка категория жирләрдә (урман үсемлекләре каплап алмаган жирләрдә һәм урманныкы булмаган жирләрдә) булдырылырга

мөмкин. Урман плантацияларендә урман үсентеләрен кисү һәм урман үсентеләренә кирт салу чикләүләрсез рөхсәт ителә (РФ УК 42 ст.).

Гражданнарга, юридик затларга урман плантацияләре булдыру һәм аларны эксплуатацияләү өчен урман кишәрлекләре – РФ УК нигезендә, жир кишәрлекләре – жир законнары нигезендә арендага бирелә.

Дәүләт яисә муниципаль милектәге урман кишәрлеген урман плантацияләре булдыру өчен арендага бирү шартнамәсе РФ УКның 72 статьясындагы 3 өлеше нигезендә ун елдан алып кырык тугыз елга кадәр төзелә

Плантацияләр булдыру максатларында түбәндәгеләрне файдалану рөхсәт ителми: су саклау зоналарында урнашкан урманнарны; табигать һәм бүтән объектларны яклау вазыйфасын башкаручы урманнарны; кыйммәте булган урманнарны; урманнарның махсус якланучы кишәрлекләрендә урнашкан урманнарны.

2.10. Урман жимешләрен, жиләкләр, декоратив үсемлекләр һәм дару үләннәре үстерү өчен урманнардан файдалану нормативлары, параметрлары һәм сроклары

Урман жимешләрен, жиләкләр, декоратив үсемлекләр һәм дару үләннәре үстерү (РФ УК 39 ст.) жимешләр, декоратив үсемлекләр, дару үләннәре һәм башка шундый урман ресурслары алуга бәйлә эшкуарлык эшчәнлегеннән гыйбарәт. Аларны үстерү өчен файдаланыла торган урман кишәрлекләрендә вакытлы корылмалар урнаштыру рөхсәт ителә.

Урман жимешләрен, жиләкләр, декоратив үсемлекләр һәм дару үләннәре үстерү өчен беренче чиратта урман фондының урманныкы булмаган жирләреннән, шулай ук урман утыртылмаган урман бүлемлекләреннән, ачыклыктардан һәм урман үсемлекләре каплап алмаган, аларда урман культуралары утыртканчы урманнарның табигый торгызыла торган жирләреннән; рекультивацияләнергә тиешле жирләрдән (эшкәртелгән торфяниклардан һәм башкалардан) файдаланырга мөмкин.

Урман жимешләрен, жиләкләр, декоратив үсемлекләр һәм дару үләннәрен урман ябалдашлары астында үстерү өчен реконструкция өчен билгеләнмәгән кыйммәте түбән булган урман кишәрлекләре файдаланылырга мөмкин.

Россия Федерациясе Кызыл китабына, Татарстан Республикасы Кызыл китабына кертелгән үсемлекләр очрый торган урман кишәрлекләре урман жимешләрен, жиләкләр, декоратив үсемлекләр һәм дару үләннәре үстерү өчен файдалану РФ УКның 59 статьясы нигезендә тыела.

Урман азык-төлек продукциясен плантацияларда үстерү перспективалары.

Кыргыз үсүче азык-төлек һәм дару үләннәре өлкәсендә шактый гына табигый запаслар булуга карамастан, соңгы 20-30 елда кайбер төр жиләкләрне, жимеш бирә торган үсемлекләрне һәм гөмбәләренә ясалма үстерү тенденциясе барлыкка килде. Моның сәбәбе – плантацияларда үстерелгән продукциянең үзкыйммәте халыктан жыелган шул ук төр кыргыз үсүче үсемлекләренә сатып алу бәяләренә караганда кимрәк чыга.

Плантацияләрдә барлык төр эшләрне дә бергә туплап һәм механикалаштырып була, шул исәптән эзерләүне дә, бер берәмлек майданнан уңышны арттырып, һава шартларына бәйлелекне бетереп, селекция өчен шартлар тудырып, продукциянең сыйфатын арттырып була.

Аз гына чыгымнар белән табигый шартларда иң продуктив үсемлекләрне сайлап алырга һәм аларда жимеш бирү һәм эксплуатацияләү (ягъни культуралаштыру) өчен оптималь шартлар тудырырга мөмкин.

Культивацияләнергә мөмкин булган һәм культураны гамәлгә керткәндә үз сыйфатларын югалтмый торган үсемлек төрләре плантацияләрен булдыру максатка ярашлырак.

Өлкә шартлары түбәндәгеләр плантацияләрен булдыру өчен яраклы: кара миләш (арония), сырғанак, гөлжимеш, кара карлыган һәм башка азык-төлек үсемлекләре, дару үләннәре, гөмбәләрдән – шампиньон плантацияләре.

Сатып алу баяләре бик зур булган заманда акчаны плантацияләр булдыруга кертергә мөмкин.

Гөлжимеш плантацияләре өчен иң яхшы туфрак – озак су баса торган елгаларның үзәннәрендәге органик матдәләргә бай кара туфрак һәм кие соры урман туфрагы. Плантацияләр булдыру өчен сөргәннән, органик 100 т/га, фосфорлы 160 кг/га, калийлы 80 кг/га ашламалар кергәннән соң 3 x 1,5 м лы чокырларга һәм буразналарга гөлжимеш утыртыла, уңыш бу вакытта 5,0 тонна/га житә.

Урманчылыктарда ясалма алым белән гади вешенка гөмбәсе үстерергә мөмкин. Бер тонна гөмбә житештерү өчен лабораторияләрдә үстерелә торган инокулянт йоктырырга һәм плантациягә 25-30 см озынлыктагы һәм 22 см диаметрлы 700 усак кисеге утыртырга кирәк, өч ел эчендә бер тонна гөмбә алырга мөмкин булачак.

2.11. Урман үсентеләренең утырту материалын (утыртмалар, чәчкеннәр) үстерү өчен урманнардаң файдалану нормативлары, параметрлары һәм сроклары

Урман үсентеләренең утырту материалын (утыртмалар, чәчкеннәр) үстерү урманнарны торгызу һәм үрчетү максатында гамәлгә ашырыла торган эшқуарлык эшчәнлегеннән гыйбарәт.

Урман үсентеләренең утырту материалын (утыртмалар, чәчкеннәр) үстерү өчен урман кишәрлекләре дөүләт учреждениеләренә, муниципаль учреждениеләргә – даими (сроксыз) файдалануга, башка затларга арендага бирелә.

Урман үсентеләренең утырту материалын (утыртмалар, чәчкеннәр) үстерү өчен урманнардаң файдалану урманчылыкның яисә урман паркының урман хужалыгы регламентлары нигезендә гамәлгә ашырыла.

Россия Федерациясә Урман кодексының 24 статьясындагы 2 өлешә нигезендә урманнардаң файдаланучы гражданның, юридик затларның урман хужалыгы регламентын һәм урманнарны үзләштерү проектың үтәмәүләре урман кишәрлеген арендау шартнамәсен вакытыннан алда туктату, шулай ук урман

кишәрлегеннән даими (сроксыз) файдалану хокукын мәжбүри туктату өчен нигез була.

Урманнардан файдаланучы гражданның Россия Федерациясе Урман кодексының 25 статьясында каралган тәртиптә гражданның законнары нигезендә агач материалына һәм башка алынган урман ресурсларына милекчелек хокукына ирешәләр.

Урман үсентеләренәң утырту материалын (утыртмалар, чәчкәннәр) үстерү өчен урманнардан файдалану Россия Федерациясе Урман кодексының 27 статьясы нигезендә чикләнергә мөмкин.

Урман үсентеләренәң утырту материалын (утыртмалар, чәчкәннәр) үстерү өчен урманнардан файдаланучы затларның хокуклары һәм бурычлары.

Урман үсентеләренәң утырту материалын (утыртмалар, чәчкәннәр) үстерү өчен урманнардан файдаланучы затлар түбәндәгеләргә хокуклы:

- урман кишәрлеген арендау шартнамәсе шартлары нигезендә урманнардан файдаланырга;

- Россия Федерациясе Урман кодексының 13 статьясындагы 1 өлеше нигезендә урман инфраструктурасы (урман юллары, урман складлары һәм башкалар) булдырырга;

- бирелгән урман кишәрлекләрендә теплицалар, башка корымалар һәм төзелмәләр урнаштырырга;

- Россия Федерациясе законнары таләпләренә каршы килмәсә, башка хокукларга ия булырга.

Урман үсентеләренәң утырту материалын (утыртмалар, чәчкәннәр) үстерү өчен урманнардан файдаланучы затларның бурычлары:

- урманнарны үзләштерү проектын төзәргә;

- урманнарны үзләштерү проекты нигезендә урманнардан файдаланырга;

- урман кишәрлеген арендау шартнамәсе шартларын үтәргә;

- урман үсентеләренәң утырту материалын (утыртмалар, чәчкәннәр) үстерү өчен туфрак эрозиясе булдырмаучы, урманнарның торышына һәм аларны торгызуга, шулай ук су объектларына һәм башка табигать объектларына тискәре йогынтыны булдырмаучы яисә чикләүче алымнар белән урманнардан файдаланырга;

- урманнарда янгын куркынычсызлыгы кагыйдәләрен, урманнарда санитар иминлек кагыйдәләрен үтәргә;

- ел саен урман декларациясен тапшырырга;

- урманнардан файдалану турында хисап тапшырырга;

- урманнарны саклау һәм яклау турында хисап тапшырырга;

- дәүләт урман реестрына билгеләнгән тәртиптә документлаштырылаган мәгълүмат тапшырырга;

- Россия Федерациясе законнарында каралган бүтән бурычларны үтәргә.

Урман үсентеләренәң утырту материалын (утыртмалар, чәчкәннәр) үстерү өчен урманнардан файдалануға карата таләпләр

Урман үсентеләренең утырту материалын (утыртмалар, чәчкеннәр) үстерү өчен беренче чиратта урман фондының урманныкы булмаган жирләреннән, шулай ук урман утыртылмаган урман бүлемтекләреннән, ачыклыктардан һәм урман үсемлекләре каплап алмаган жирләрдән, урманнар урнашмаган бүтән категория жирләрдән файдаланырга мөмкин.

Урман үсентеләренең утырту материалын (утыртмалар, чәчкеннәр) үстерү өчен урман үсентеләренең яхшыртылган һәм сортлы орлыклары яисә алар булмаганда урман үсентеләренең нормаль орлыклары кулланыла.

Урман үсентеләренең утырту материалын (утыртмалар, чәчкеннәр) үстерү өчен урман үсентеләренең районлаштырылмаган орлыкларын, шулай ук чәчү һәм башка сыйфатлары тикшерелмәгән урман үсентеләре орлыкларын куллану рәхсәт ителми.

Россия Федерациясе Кызыл китабына, Россия Федерациясе субъектлары Кызыл китабына кертелгән үсемлекләр очрый торган урман кишәрлекләрен урман үсентеләренең утырту материалын (утыртмалар, чәчкеннәр) үстерү өчен файдалану РФ УКның 59 статьясы нигезендә тыела.

2.12. Жир асты байлыklarын геологик өйрәнү эшләрен башкару өчен, файдалы казылмалар ятмаларын эшкәртү өчен урманнардан файдалану нормативлары, параметрлары һәм сроклары

Жир асты байлыklarын геологик өйрәнү эшләрен башкару өчен, файдалы казылмалар ятмаларын эшкәртү өчен урманнардан файдалану (РФ УК 43 ст.) урманчылыкның урман хужалыгы регламенты нигезендә гамәлгә ашырыла.

Жир асты байлыklarын геологик өйрәнү эшләрен башкару өчен, файдалы казылмалар ятмаларын эшкәртү өчен урманнардан файдаланганда урман фонды жирләрендә урман инфраструктурасы булдыруга бәйле объектлар төзү, реконструкцияләү һәм эксплуатацияләү Россия Федерациясе Урман кодексының 21 статьясы нигезендә рәхсәт ителә. Урман инфраструктурасы булдыруга бәйсез объектлар төзү, реконструкцияләү һәм эксплуатацияләү урманнарны үзләштерү проекты нигезендә гамәлгә ашырыла. Урманнар урнашкан башка категория жирләрдә жир асты байлыklarын геологик өйрәнү эшләрен башкаруга, файдалы казылмалар ятмаларын эшкәртүгә бәйле объектлар төзү, реконструкцияләү һәм эксплуатацияләү башка федераль законнар белән билгеләнгән очрактарда шушы жирләрнең максатчан билгеләнеше нигезендә рәхсәт ителә.

Барлык очрактарда кебек үк урман инфраструктурасы булдыруга бәйсез объектлар төзү, реконструкцияләү һәм эксплуатацияләү жирләрдән файдалану эшләре тәмамланганнан соң рекультивацияләнергә тиеш (РФ УК 21 ст. 6 өлеш).

Урман үсентеләрен кисү урманнардан файдалануның элеге төренең бер өлеше булган очрактарда жир асты байлыklarын геологик өйрәнү эшләрен башкару өчен аренда шартнамәләре нигезендә урман кишәрлекләре бирелә (РФ УК 43 ст. 2 өлеш).

Мондый эшләрне башкару урман үсентеләрен кисүгә китерсә, капитал төзелеш объектларын төзү өчен урманнар үз вәкаләтләре чикләрендә дөүләт

хакимияте органнары һәм жирле үзидарэ органнары рөхсәтләре буенча урман кишәрлекләре бирмичэ генэ файдаланыла (РФ УК 43 ст. 3 өлеш).

Жир асты байлыкларын геологик өйрәнү эшләрен башкару өчен, файдалы казылмалар ятмаларын эшкәртү өчен урманнардан файдалану өчен урман кишәрлеген арендау шартнамәсе, аукцион уздыру таләп ителмәсә, ун елдан алып кырык тугыз елга кадәр төзелә (РФ УК 72 ст. 3 өлеш һәм 74 ст. 3 өлеш).

Урман кишәрлекләре арендауның күрсәтелгән сроклары жир асты байлыклары законнары таләпләрен исәпкә алып билгеләнә.

21.02.1992 № 2395-1 РФ Законының 10 статьясында билгеләнгәнчә, жир асты байлыклары кишәрлекләре файдалануга билгеле бер срокка бирелә:

- геологик өйрәнү өчен – 5 елга кадәр срокка;
- файдалы казылмалар чыгару өчен – файдалы казылмалар ятмаларын эшкәртү срогына, ул файдалы казылмалар ятмаларын эшкәртүнең жир асты байлыкларыннан нәтижәле файдалануны һәм аларны саклауны тәмин итә торган техник-икътисадый нигезләүдән чыгып исәпләнә;

- жир асты суларын чыгару өчен – 25 елга кадәр срокка;

- жир асты байлыкларыннан файдалану хокукын вакытыннан алда туктатканда жир асты байлыкларыннан кыска срокта файдалану хокукы бирү нигезендә файдалы казылмалар чыгару өчен – бер елга кадәр срокка.

Файдалы казылмалар ятмаларын эзлөләрне, бәяләнүне һәм эшкәртүне тәмамлау яисә ликвидацион чаралар күрү кирәк булган очракта, әлегә жир асты байлыкларыннан файдаланучы тарафыннан лицензия шартларын бозулар булмаганда, жир асты байлыклары кишәрлегеннән файдалану срогы жир асты байлыкларыннан файдаланучы инициативасы буенча туктатылырга мөмкин.

РФ УКның 20 статьясындагы 2 өлешендә жир асты байлыкларын геологик өйрәнү эшләрен башкару өчен, файдалы казылмалар ятмаларын эшкәртү өчен урманнардан файдаланганда алынган урман материалына милекчелек хокукы урнаштырыла.

Жир асты байлыкларынан файданучылар агач материалы эзерләргә жыенган очрактарда, аны Россия Федерациясә Хөкүмәтенен 23.07.2009 №604 карары белән билгеләнгән тәртиптә рәсмиләштерергә тиеш. Моның өчен урман кишәрлеге бер үк вакытта төрле максатларда файдалану өчен бирелергә мөмкин (РФ УК24 ст. 2 өлеш).

Жир асты байлыкларын геологик өйрәнү эшләрен башкару өчен, файдалы казылмалар ятмаларын эшкәртү өчен урманнардан файдалану тәртибе Россия Федерациясә Урман хужалыгы министрлығының 27.12.2010 № 515 боерыгы белән расланган.

Әлегә норматив хокукый актта урман кишәрлеге бирмичэ генэ эшләр алып баруга рөхсәт бирү процедурасы билгеләнә.

Урман кишәрлеге бирмичэ генэ жир асты байлыкларын геологик өйрәнү эшләрен башкару өчен урман фонды жирләрендә жир асты байлыкларын геологик өйрәнү эшләрен башкару өчен жир асты байлыкларыннан файдаланучы (алга таба – Гариза бирүче) әлегә Тәртипнең 3 пунктында күрсәтелгән дәүләт хакимияте органнарына һәм жирле үзидарэ органнарына язма гариза бирә, анда түбәндәгеләр күрсәтелә:

Гариза бирүче турында белешмэләр:

тулы һәм кыскартылган исеме һәм оештыру-хокукый рәвеше, урнашкан жире, почта адресы, банк реквизитлары – юридик зат өчен;

фамилиясе, исеме, атасының исеме (соңгысы – булганда), яшәү урынының адресы, шәхесен раслаучы документ белешмэләре, - индивидуаль эшкуар булган граждандан өчен;

планлаштырыла торган эшләрне башкару өчен кирәкле урман фонды жирләренен урнашкан урыны һәм майданы, урманнардан файдалануны нигезләү һәм жир асты байлыкларын геологик өйрәнү эшләрне башкару срогы.

Гаризага Гариза бирүче исемненән эш йөртүче затның вәкаләтләрен раслаучы документ кушып бирелә (кирәк чакта).

Дәүләт хакимияте органнары һәм жирле үзидарә органнары ведомствоара мөгълүмати хезмәттәшлек юлы белән түбәндәге документларны алалар:

юридик затка карата Юридик затларның бердәм дәүләт реестрыннан өземтә;
физик затка карата Индивидуаль эшкуарларның бердәм дәүләт реестрыннан өземтә;

салым органында исәпкә алынуы турында белешмэләр;

жир асты байлыкларыннан файдалануга лицензиясе яисә дәүләт ихтыяжлары өчен жир асты байлыкларын геологик өйрәнү эшләрне алып баруга дәүләт контракты булу турында белешмэләр.

Гариза 30 көн эчендә карала һәм әлеге эшләрне башкаруга рөхсәт бирү турында карар кабул ителә.

Жир асты байлыкларын геологик өйрәнү эшләрне башкару өчен, файдалы казылмалар ятмаларын эшкәртү өчен урманнардан файдалану тәртибе белән жир асты байлыкларын геологик өйрәнү, файдалы казылмалар ятмаларын эшкәртү эшләрне башкаруга бәйле объектлар урнаштыру максатларында, иң беренче чиратта, урманның булмаган жирләр, урман кишәрлегендә мондый жирләр булмаганда – башланып та дәвам ителмәгән урман кисүләр жирләре, янгыннан соң калган жирләр, бушлыклар, ачыклыклар, шулай ук тулылыгы һәм кыйммәте түбән булган урман үсентеләре үсә торган майданнарны файдалану карала. Әлеге максатлар өчен бүтән урман кишәрлекләреннән файдалану жир асты байлыкларын геологик өйрәнү, файдалы казылмалар ятмаларын эшкәртү эшләрне башкаруга бәйле объектлар урнаштыруның башка вариантлары булмаган очракта рөхсәт ителә.

Жир асты байлыкларын геологик өйрәнү, файдалы казылмалар ятмаларын эшкәртү эшләрне башкаруга бәйле объектлар урнаштыру бирелгән урман кишәрлеге һәм аның янәшәсендәге территориядә эрозия үсешен булдырмау тиеш.

Тиешле объектларның саклау һәм санитар-яклау зоналарында урман үсентеләрен кисү урман кишәрлеген биргән дәүләт хакимияте органнары яисә жирле үзидарә органнары белән килештереп гамәлгә ашырыла.

Жир асты байлыкларын геологик өйрәнү, файдалы казылмалар ятмаларын эшкәртү эшләрне башкару максатларында урманнардан файдаланганда түбәндәгеләр рөхсәт ителми: агачларны аудару һәм урман кишәрлекләрен бульдозерлар ярдәмендә агач үсентеләреннән чистарту; чиктәш полосаларны һәм

урман авызларын агач материалы калдыклары белән чүпләү; урман авызы агачларының кәүсәләрен һәм үрелеп үскән тамырларын зарарлау, яңа киселгән агач материалын жәйге чорда махсус яклау чараларынан башка саклау; урман үсентеләрен су бастыру һәм озак вакыт су астында тоту; урманнарны төзелеш, сәнәгать, агач материаллары, көнкүреш һәм бүтән калдыклар белән чүпләндерү; урманнарны химик һәм радиоактив матдәләр белән пычрату; транспорт чараларының һәм бүтән механизмнарның юлларсыз, үзләре салган маршрутлар буенча узулары.

Яшел зоналарда һәм урман парклары зоналарында, шулай ук шәһәр урманнары территориясендә файдалы казылмалар ятмаларын эшкәртү тыела.

Жир асты байлыкларын геологик өйрәнү эшләрен башкару өчен, файдалы казылмалар ятмаларын эшкәртү өчен урманнардан файдаланучы затлар түбәндәгеләрне тәэмин итәләр:

- файдаланылуы урманнарны, аның янәшәсендәге урман аланнарын, ясалма һәм табигый су агып чыгу урыннарын төзелеш, урман кисү, көнкүреш һәм бүтән калдыклардан, чүпләрдән даими рәвештә чистартып торуны;

- житештерү эшчәнлегә барышында бозылган юлларны, киптерү канауларын, дренаж системаларын, күперләрен, башка гидротехник корылмаларны, квартал баганаларын, квартал юлларын, аншлагларны, урманнар территориясен төзекләндерү элементларын торгызуны;

- әлеге затлар гаебе белән барлыкка килгән һәлакәт очракларын, урман янгыннарын булдырмый калуны, шулай ук башка шундый хәлләрне бетерү буенча кирәкле чаралар күрүне;

- сейсмик разведка эшләрен планлаштыру һәм башкару максатларында, квартал юллары, урман юллары биләгән һәм урман үсентеләре белән капланмаган башка жирләрдән максималь рәвештә файдалануны, шул исәптән хәрәкәт составын һәм йөкләрне шуларда урнаштыруны.

2.13. Сусаклагычлар һәм башка ясалма су объектлары, шулай ук гидротехник корылмалар һәм махсушлаштырылган портлар төзү һәм эксплуатацияләү өчен урманнардан файдалану нормативлары, параметрлары һәм сроклары

Сусаклагычлар һәм башка ясалма су объектлары, шулай ук гидротехник корылмалар һәм махсушлаштырылган портлар төзү һәм эксплуатацияләү өчен урманнардан файдалану РФ УКның 44 статья нигезендә гамәлгә ашырыла.

Урман кишәрлекләре сусаклагычлар һәм башка ясалма су объектлары, шулай ук гидротехник корылмалар һәм махсушлаштырылган портлар төзү һәм эксплуатацияләү өчен су законнары нигезендә файдаланыла.

Россия Федерациясе Су кодексының 1 статьясы су объекты дип табигый яисә ясалма сулыкны, су агып төшү урынын йә суларның даими яисә вакытлыча жыелып торулары су режимының характерлы рәвешләренә һәм сыйфатларына ия булган бүтән су объекттын аңларга тәкъдим итә.

Россия Федерациясе Су кодексының 5 статьясы ясалма су объектлары дип, аерым алганда, сусаклагычларны, буаларны һәм каналларны игълан итә.

Урман хужалыгында сусаклагычлар һәм буалар асылда кече һәм уртача елгаларда, шулай ук инешләрнең урман үткәрүчәнлеген көчәйтү өчен, урман эзерләүне һәм бүтән житештерүне су белән тәэмин итү өчен инешләрдә корыла һәм файдаланыла.

Урман хужалыгында каналлар асылда киптерү, сугару һәм суландыру максатларында корыла һәм файдаланыла. Аерым очракларда урман агыза торган каналлар да корылырга һәм файдаланылышына мөмкин.

Мондый максатлар өчен гидротехник корылмалар корыла һәм файдаланыла, аларга “Гидротехник корылмаларның иминлеге турында” 21.07.1997 № 117-ФЗ Федераль законның 3 статьясы нигезендә плотиналар, гидроэлектростанцияләр биналары, су жыю, су жибәрү һәм су чыгару корылмалары, туннельләр, каналлар, насос станцияләре, суднолар йөрү шлюзлары, суднолар күтәргечләр; су басулардан саклагычлар һәм сусаклагычлар ярлары, елгалар ярлары һәм үзәннәре төпләре жимерелүдән яклау өчен билгеләнгән корылмалар; сәнэгать һәм авыл хужалыгы оешмаларының сыек калдыкларыннан саклану өчен корылган корылмалар (дамбалар); каналларда су ишмәсен өчен билгеләнгән жайланмалар, шулай ук су ресурсларын файдалану һәм суларның һәм сыек калдыкларның зарарлы йогынтысын булдырмый калу өчен билгеләнгән башка корылмалар кертелә.

РФ УК шулай ук махсулаштырылган портлар төзү һәм эксплуатацияләү өчен урманнардан файдалануны күз алдында тотта.

РФ Сәүдә өчен дингездә йөзү кодексының 9 статьясыннан чыгып, анда махсулаштырылган дингез портларына билгеләмә бирелә, РФ УКның 44 статьясында күрсәтелгән махсулаштырылган портлар дигәндә махсус бирелгән территориядә һәм акваториядә урнашкан һәм урман ресурсларын һәм урман хужалыгы һәм урман сәнэгате өчен кирәкле бүтән йөкләрне ташучы судноларга хезмәт күрсәтү өчен билгеләнгән корылмаларны аңларга кирәк.

Сусаклагычлар, бүтән ясалма су объектлары, шулай ук гидротехник корылмалар, махсулаштырылган портлар төзү һәм эксплуатацияләү өчен урманнардан файдалану РФ УКның 21 статьясы нигезендә гамәлгә ашырыла яисә элекке файдалану төре урман инфраструктурасы булдыруга бәйле булмаган объектлар төзүгә, реконструкцияләүгә һәм эксплуатацияләүгә бәйле булмау мөмкинлеге күрсәтелә.

РФ УКның 21 статьясы 1 һәм 2 өлешләрендә күрсәтелгәнчә, урман фонды жирләрендә, шулай ук урманнар урнашкан башка категория жирләрдә сусаклагычлардан һәм бүтән ясалма су объектларыннан, шулай ук гидротехник корылмалардан һәм махсулаштырылган портлардан файдалану өчен урман инфраструктурасы булдыруга бәйле булмаган объектлар төзү, реконструкцияләү һәм эксплуатацияләү рөхсәт ителә.

Әлегә максатларда урманнардан файдаланганда агачларны, куакларны, лианаларны кисү, шул исәптән гражданның иминлеген тәэмин итү һәм тиешле объектларны эксплуатацияләү өчен кирәкле шартлар тудыру өчен билгеләнгән

саклау һәм санитар-яклау зоналарында да, рөхсәт ителә (РФ УКның 21 статьясындагы 5 өлеше).

РФ УКның 21 статьясындагы 6 өлеше нигезендә урман инфраструктурасы булдыруга бәйле булмаган гидротехник корылмалар төзү, реконструкцияләү һәм эксплуатацияләү өчен файдаланыла торган жирләр рекультивацияләнергә тиеш.

РФ УКның 21 статьясындагы 4 өлешендә күрсәтелгәнчә, гидротехник корылмалар су законнары нигезендә консервацияләнергә яисә ликвидацияләнергә тиеш, аны РФ УКның 44 статьясындагы өлеше таләпләрен гамәлгә ашыручы норма буларак карарга мөмкин, аның буенча су законнары нигезендә су объектлары, гидротехник корылмалар һәм махсулаштырылган портлар төзү һәм эксплуатацияләү өчен урман кишәрлекләре файдаланылырга мөмкин.

Әлеге урманнардан файдалану урман ресурсларын алмыйча гына, әмма урман кишәрлекләре бирмичә мөмкин булмаган урманнардан файдалану төренә кертелә (РФ УКның 44 статьясындагы 2 һәм 3 өлешләре).

Шуның белән бергә сусаклагычлар һәм бүтән ясалма су объектлары, шулай ук гидротехник корылмалар һәм махсулаштырылган портлар төзү һәм эксплуатацияләү өчен урман кишәрлегеннән башка су объекты да таләп ителергә һәм файдалануга бирелергә мөмкин.

Россия Федерациясе Су кодексының 11 статьясы нигезендә причалларны урнаштыру, шулай урман кишәрлекләре гидротехник корылмалар, шул исәптән мелиоратив системалар урнаштыру һәм төзү су объектларын файдалануга тапшыру турындагы карарлар нигезендә генә мөмкин.

Су объектларын файдалануга тапшыру турындагы карарны эзерләү һәм кабул итү кагыйдәләре Россия Федерациясе Хөкүмәтенен 30.12.2006 № 844 карары белән расланган.

Дәүләт һәм муниципаль милектәге урман кишәрлекләре сусаклагычлар һәм бүтән ясалма су объектлары, шулай ук гидротехник корылмалар һәм махсулаштырылган портлар төзү һәм эксплуатацияләү өчен даими (сроксыз) файдалануга, арендага яисә түләүсез сроклы файдалануга бирелергә мөмкин. Моннан тыш, мондый урман кишәрлекләренә сервитутлар йөкләнергә мөмкин.

РФ УКның 72 статьясындагы 3 өлеше һәм 74 статьясындагы 3 өлеше нигезендә әлеге урман кишәрлекләре мондый максатлар өчен, дәүләт хакимияте органнары яисә жирле үзидарә органнары карарлары нигезендә аукционнар уздырмыйча гына, бер елдан алып кырык тугыз елга кадәр арендага бирелергә мөмкин.

Урман фонды жирләрендә урнашкан әлеге урманнардан файдаланудан алынган агач материалына милекчелек хокукы Россия Федерациясенекә була (РФ УКның 20 статьясындагы 2 өлеше).

2.14. Линия объектларын төзү һәм эксплуатацияләү өчен урманнардан файдалану нормативлары, параметрлары һәм сроклары

Электрүткәргеч линияләр, элементә линияләре, бүлемтек юллары, торбаүткәргечләр һәм башка линия объектлары (алга таба – линия объектлары)

төзү, реконструкциялөү һәм эксплуатациялөү өчен урманнардан файдалану РФ УКның 45 статьясы белән регламентлана. Дәүләт яисә муниципаль милектөге урман кишәрлекләре гражданнырга һәм юридик затларга РФ УКның 9 статьясы нигезендә бирелә.

Урман фондындагы юллар урман юлларына һәм гомуми файдаланудагы юлларга бүленә. Урман юллары урман инфраструктурасы объектларына кертелә (кар: РФ УКның 13 статьясы һәм 1 бүлөгө), ә гомуми файдаланудагы автомобиль юллары һәм тимер юллар – урман инфраструктурасы булдыруга бәйлә булмаган объектларга кертелә (кар: РФ УКның 21 статьясы).

Электрүткәргеч линияләр, элементә линияләре, бүлемтек юллары, торбаүткәргечләр һәм башка линия объектлары урман инфраструктурасы булдыруга бәйлә булмаган объектларга кертелә.

Урман инфраструктурасы булдыруга бәйлә булмаган линия объектларын төзү, реконструкциялөү һәм эксплуатациялөү урман фонды жирләрендә генә түгел, федераль законнар белән билгеләнгән очрактарда, шул жирләреннән максатчан билгеләнеше нигезендә урманнар урнашкан башка категория жирләрдә дә рөхсәт ителә (РФ УКның 21 статьясындагы 1 һәм 2 өлешләр).

Урман инфраструктурасы булдыруга бәйлә булмаган линия объектларын төзөгәндә, реконструкцияләгәндә һәм эксплуатацияләгәндә агачларны, куакларны, лианаларны кисү, шул исәптән гражданнырның иминлеген тәмин итү һәм тиешле объектларны эксплуатациялөү өчен кирәкле шартлар тудыру өчен билгеләнгән саклау һәм санитар-яклау зоналарында да, рөхсәт ителә (РФ УКның 21 статьясындагы 5 өлеш).

Өлөгә объектларны төзү, реконструкциялөү һәм эксплуатациялөү өчен файдаланыла торган жирләр рекультивацияләнергә тиеш (РФ УКның 21 статьясындагы 6 өлеш).

Урман инфраструктурасы булдыруга бәйлә булмаган линия объектларын төзү, реконструкциялөү һәм эксплуатациялөү өчен урманнардан файдаланганда агач материалы яисә бүтән урман ресурслары эзерлөү таләп ителсә, урманнардан файдалану РФ УКның 25 статьясындагы 2 өлеш нигезендә бер үк вакытта берничә максат өчен гамәлгә ашырыла.

Әгәр урман фонды жирләрендә агач материалы эзерлөү РФ УКның 29 статьясындагы кагыйдәләр буенча рәсмиләштерелмәгән булса, алынган агач материалына милекчелек хокукы Россия Федерациясенекә була (РФ УКның 20 статьясындагы 2 өлеш).

Дәүләт яисә муниципаль милектөге урман кишәрлекләрен гражданнырга һәм юридик затларга электрүткәргеч линияләр, элементә линияләре, бүлемтек юллары, торбаүткәргечләр һәм башка линия объектлары төзү өчен биргәндә урман, шулай ук жир һәм граждан законнары кагыйдәләре кулланыла.

Урман законнары кагыйдәләре буенча урман кишәрлекләре арендага бирелә, ә жир һәм граждан законнары кагыйдәләре буенча урман кишәрлекләре даими (сроксыз) файдалануга һәм түләүсез сроклы файдалануга бирелә. РФ Жир кодексы һәм РФ Граждан кодексы нигезендә бу урман кишәрлекләренә гавами һәм хосусый сервитутлар билгеләнергә мөмкин.

РФ УКда каралганча, дәүләт яисә муниципаль милектәге әлеге урман кишәрлекләренә бу хокуклар гражданның һәм юридик затларга бары тик линия объектларын төзү өчен генә бирелергә тиеш.

РФ УК электрүткәргеч линияләрне һәм бүтән линия объектларын эксплуатацияләү өчен урман кишәрлекләрен бирү мөмкинлеген билгеләми, шул исәптән гражданның иминлеген тәмин итү һәм тиешле объектларны эксплуатацияләү өчен кирәкле шартлар тудыру өчен билгеләнгән саклау һәм санитар-яклау зоналарын билгеләү максатларында да.

Тагын шунысын да аерым билгеләп үтәргә кирәк, әлеге саклау зоналарының хокукий режимы РФ УК белән генә түгел, РФ ЖК белән дә билгеләнә.

РФ ЖК саклау зоналары чикләрендә төрле милекчеләрнең, жирдән файдаланучыларның, жир биләүчеләрнең һәм арендаторларның жир кишәрлекләре урнашкан булырга мөмкин булуны рәхсәт итә (87 статьяның 3 пункты).

Жир законнарының бу таләпләре урманнарда урнашкан саклау зоналарына да кагыла.

Мондый алым урманнардан файдалануның гамәленә дә туры килә. Мәсәлән, саклау зоналары чикләрендә урман кишәрлекләре азык-төлек урман ресурслары жыю, дару үләннәре әзерләү, печән чабу, авыл хужалыгы терлекләре көтү һәм башкалар өчен арендага бирелергә мөмкин. Бу чакта урманнардан файдаланучы гражданның һәм юридик затлар саклау зоналарының хокукий режимын үтәргә тиеш.

Гомуми файдаланудагы автомобиль юллары һәм тимер юллар, шул исәптән аларның саклау зоналары турындагы мәсьәлә РФ УКның 105 статьясы белән жентекләп регламентлана (бу юлларның яклау полосалары яклау урманнары дип санала).

Башка линия объектлары өчен – төзелеш һәм реконструкцияләү өчен, кирәк чакта – эксплуатацияләү өчен дә коммуникацияләр трассалары бирелә.

Урман хужалыгында коммуникацияләр трассалары дип урманда электрүткәргеч линияләр, телефон линияләре, торбаүткәргечләр һәм башкалар салу максатларында киселә торган полосалар атала. Бу полосалар урман үсентеләреннән чистартыла һәм аларның иминлеген тәмин итәрлек хәлдә тотыла.

Линия объектларына кагылышлы мәсьәләләрне жайга салуның хокукий нигезе РФ Жир кодексинан, шулай ук федераль законнардан һәм Россия Федерациясе Хөкүмәтенен икътисадның тиешле тармаклары эшчәнлеген үзгәрткән билгеләүче карарларыннан гыйбарәт.

Россия Федерациясе Жир кодексинин 89 статьясы белән каралганча, энергетика оешмалары һәм объектлары эшчәнлеген тәмин итү максатларында электр челтәре хужалыгы объектлары һәм элект энергетикасы объектлары турындагы Россия Федерациясе законнары белән билгеләнгән бүтән объектлар урнаштыру өчен жир кишәрлекләре бирелергә мөмкин.

Электр челтәре хужалыгы объектларының һәм элект энергетикасы объектлары турындагы Россия Федерациясе законнары белән билгеләнгән бүтән объектларның имин һәм аварияләрсез эшчәнлеген тәмин итү өчен, әлеге жирләр

составына керэ торган категорияларенэ бэйсез рэвештэ, жир кишэрлеклэреннэн мондый саклау зоналарын билгелэү һәм тиешле жир кишэрлеклэреннэн файдалану тәртибе Россия Федерациясе Хөкүмәте тарафыннан билгеләнәчәк.

Үз чиратында, “Электр энергетикасы турында” 26.03.2003 № 35-ФЗ Федераль закон электрүткәргеч линияләрэн электр челтәре хужалыгы объектларына кергә һәм теләсә кайсы зат бу линияләрне төзөргә хокуклы дип күрсәтә (3, 10 статьялар).

Үткәргечләрә жир һәм сулар өстеннән эленгән һава электрүткәргеч линияләрә һәм көч кабель кулланыла торган кабельлә электрүткәргеч линияләрә (жир астыннан һәм сулар астыннан) бүленешә кабул ителгән.

Электрүткәргеч линияләрә төзү өчен кирәкле жир кишэрлекләрә күләмә һава электрүткәргеч линияләрә һәм электр челтәренә хезмәт күрсәтүчә элемтә линияләрә баганаларын урнаштыру өчен жир кишэрлекләрә күләмнәрен билгеләү кагыйдәләре (Россия Федерациясе Хөкүмәтенәң П.08.2003 № 486 карары белән расланган) нигезендә исәпләп чыгарыла.

Шушы Кагыйдәләренәң 6 пункты белән аларны урман фонды жирләрәнә карата да һәм энергетика жирләрәнә кертелмәгән, урманнар урнашкан бүтән категория жирләрә карата да куллану рәхсәт ителә.

10 КВка кадәр көчәнешлә һава электрүткәргеч линияләрә баганалары урнаштыру өчен (электр челтәренә хезмәт күрсәтүчә элемтә линияләрә баганалары), контур мәйданы буларак, жир кишәрлегенәң, шул исәптән урман кишәрлегенәң дә минималь күләмән билгеләү рәхсәт ителә, ул жир өслегә дәрәжәсендә багананың аркылы киселешенә тигез була.

10 КВка кадәр көчәнешлә һава электрүткәргеч линияләрә баганалары урнаштыру өчен урман кишәрлегенәң минималь күләмә түбәндәгеләр буларак билгеләнә:

- жир өслегә дәрәжәсендә багананың проекциясе контурыннан 1 метрда торган контур мәйданы (тартып торучы жайланмалары булган баганалар өчен – тартып торучысын да кертеп) - тирәнлегә 0,8 метрдан да артмаган ригельләрә булган баганалар урнаштыру өчен билгеләнгән, авыл хужалыгы жир кишэрлекләрә белән чиктәш жир кишэрлекләрәннән гайре, барлык категория жир кишэрлекләрә белән чиктәш жир кишэрлекләрә өчен;

- жир өслегә дәрәжәсендә багананың проекциясе контурыннан 1,5 метрда торган контур мәйданы (тартып торучы жайланмалары булган баганалар өчен – тартып торучысын да кертеп) - тирәнлегә 0,8 метрдан да артмаган ригельләрә булган баганалар урнаштыру өчен билгеләнгән, авыл хужалыгы жир кишэрлекләрә белән чиктәш жир кишэрлекләрә өчен.

330 КВ һәм анан да күбрәк көчәнешлә, конструкциясендә жиргә беркетелә торган таянычы (тартып торучы жайланмасы) кулланыла торган һава электрүткәргеч линияләрә баганалары урнаштыру өчен жир кишэрлекләрәнәң минималь күләмнәрен барлык категория жирләр (авыл хужалыгы жирләрәннән гайре) өчен һәр таянычының (тартып торучы жайланмасының) тышкы контурыннан 1 метрда торган, авыл хужалыгы жирләрә белән чиктәш жир кишэрлекләрә өчен – 1,5 метрда торган контурлары мәйданы буларак билгеләү рәхсәт ителә.

Һава электрүткәргеч линияләре баганалары электр челтәренә хезмәт күрсәтүче элемент линияләре баганаларын урнаштыру өчен жир кишәрлекләренән конкрет күләмнәре, баганаларны жиргә беркетү зарурлыгыннан, баганаларның күләмнән һәм типларыннан, грунтның күтәрү сәләтнән һәм багананың тотрыклылыгын һәм эксплуатацияләү иминлеген тәмин итү максатында багана майданчыгын инженер яктан төзекләндерү зарурлыгыннан чыгып билгеләнә.

Россия Федерациясе Жир кодексының 91 статьясы нигезендә элемент тәмин итү өчен (космик элементдән гайре) тиешле инфраструктура объектларын урнаштыру максатларында жир кишәрлекләре бирелергә мөмкин, түбәндәгеләрне кертеп:

- кабельле, радиорелейлы һәм һава элемент линияләрен, кабельле һәм һава элемент һәм радиофикация линияләре трассаларындагы радиофикация һәм элемент линияләренән тиешле саклау зоналарын;

- жир асты кабельле һәм һава элемент һәм радиофикация линияләре һәм элемент линияләренән тиешле саклау зоналарын.

«Элемент турында» 07.07.2003 № 126-ФЗ Федераль закон элемент линияләрен тапшыру линияләре, физик чылбырлар һәм линия-кабель элемент корылмалары буларак билгели. Анда шулай ук күрсәтелгәнчә, элемент оешмаларына жир кишәрлекләре бирү мәсьәләләре, алардан файдалану тәртибе (режимы), шул исәптән элемент челтәрләренән һәм элемент корылмаларының саклау зоналарын урнаштыру һәм элемент челтәрләрен урнаштыру өчен бүлемтек юллары уздыру, шушы жир кишәрлекләрен тартып алу нигезләре, шартлары һәм тәртибе жир законнары белән билгеләнә. Мондый жир кишәрлекләренән, шул исәптән саклау зоналарын урнаштыру һәм бүлемтек юллары уздыру өчен бирелгән жир кишәрлекләренән күләмнәре тиешле эшчәнлек төрен, шәһәр төзелеше һәм проект документациясен гәмәлгә ашыру өчен жирләр бүлеп бирү нормалары нигезендә билгеләнә.

Жирләрдә, шул исәптән урманнар урнашкан жирләрдә элемент максатларында файдалануга кагылышлы мәсьәләләр Россия Федерациясе Хөкүмәтенән 09.06.1995 № 578 карары белән расланган Россия Федерациясе Элемент линияләрен һәм корылмаларын саклау кагыйдәләрендә билгеләнгән.

Кабельле һәм һава элемент линияләре трассаларындагы урман массивларында һәм урман үсентеләрендә түбәндәгечә бүлемтек юллары уздырылырга тиеш:

- үсентеләр биекlege 4 метрдан кимрәк булганда – һава элемент линияләренән һәм радиофикация линияләренән кырый үткәргечләре арасынан ким булмаган һәм плюс 4 м киңлектә (кырый үткәргечләрдән агач ботакларына кадәр һәрьяклап 2шәр метр);

- үсентеләр биекlege 4 метр булганда – һава элемент линияләренән һәм радиофикация линияләренән кырый үткәргечләре арасынан ким булмаган һәм плюс 6 м киңлектә (кырый үткәргечләрдән агач ботакларына кадәр һәрьяклап 3шәр метр);

- трасса буйлап элемент кабеле – кимендә 6 м киңлектә (элемент кабеленнән һәрьяклап 3шәр метр).

Элемтә линияләре трассалары агач-куаклардан даими рәвештә чистартып торылырга, янғын куркынычы кагыйдәләренә туры килерлек дәрәжәдә тотылырга, юллар арасының билгеләнгән киңлегә үтәлергә тиеш. Үткәргечләргә һәм элемтә линияләре баганаларына куркыныч тудыручы агачлар киселергә тиеш.

Урман массивлары һәм урман үсентеләре аша уза торган кабельле һәм һава элемтә линияләре юллары элемтә линияләре үз карамагында булган предприятиеләр тарафыннан янғын куркынычы кагыйдәләренә туры килерлек дәрәжәдә тотылырга тиеш.

Гамәлдәге кабельле һәм һава элемтә линияләре трассалары яклаучы урманнар территорияләре аша узса, махсус сакланылучы кишәрлекләренә (сирәк һәм бетеп баручы хайваннар төрләрен ашату урыннары, балыкларның кыйммәтле токымнарының уылдык чәчү урыннары һәм башкалар) эшчәнлек эһәмияте кимемәгәндә генә бүлемтек юллары булдыру рөхсәт ителә.

Паркларда, бакчаларда, тыюлыкларда, шәһәрләр һәм торак пунктлары тирәсендәге яшел зоналарда, кыйммәтле урман массивларында, кыр саклагыч урман үсентеләрендә, автомобиль юллары һәм тимер юллар буендагы яклаучы урман полосаларында, елгалар һәм каналлар буендагы, күлләр һәм башка сулыклар тирәсендәге тыюлык урман полосаларында бүлемтек юллары уздыру үсентеләр торышына мөмкин кадәр аз зыян китерерлек һәм аларның яклау вазыйфалары югалмаслык итеп башкарылырга тиеш. Бүлемтек юлларында куаклыклар һәм яшь агачлар киселмәскә (кабельле элемтә линияләренә бүлемтек юлларынан гайре), йомшак туфрактарда, текә урыннарда (15 градустан артык) һәм сулар белән юыла торган урыннарда түмәрләр казып алынмаска тиеш.

Элемтә линияләре үз карамагында булган оешмаларга урман массивлары аша узучы элемтә линияләрендә, шушы линияләр трассалары тирәсендәге урыннарда аварияләр булган очрактарда, саклау зоналарындагы аерым агачларны кисү рөхсәт ителә, әмма соңыннан кисү калдыклары жыеп алынырга тиеш.

Россия Федерациясә Жир кодексының 90 статьясы билгеләгәнчә, оешмалар эшчәнлеген тәмин итү һәм торбаүткәргеч транспорт объектларын эксплуатацияләү максатларында, түбәндәгеләр өчен жир кишәрлекләре бирелергә мөмкин:

- нефть үткәргечләр, газүткәргечләр, бүтән торбаүткәргечләр урнаштыру;
- жир кишәрлекләренән файдалануның аерым шартлары белән саклау зоналары билгеләү.

Газ белән тәмин итү системасы объектлары урнаштырылган саклау зоналары чикләре төзелеш нормалары һәм кагыйдәләре, магистраль торбаүткәргечләренә саклау кагыйдәләре, билгеләнгән тәртиптә расланган башка норматив документлар нигезендә билгеләнә. Әлегә жир кишәрлекләрендә аларны хужалык алып бару өчен файдаланганда газ белән тәмин итү объектларына кадәр билгеләнгән минималь ара чикләрендә нинди дә булса биналар, корылмалар төзү рөхсәт ителми. Газ белән тәмин итү системасы оешмасына – милекчесенә яисә ул вәкаләт тапшырган оешмага газ белән тәмин итү системасы объектларына хезмәт күрсәтү, аларга ремонт ясау, аларда килеп чыккан аварияләр һәм һәлакәтләр зыяннарын бетерү эшләрен башкарганда каршылык күрсәтү рөхсәт ителми.

Хэзерге вакытта торбаүткөргөчнөң һәр төре өчен бүлөп бирелгән полосалар киндеге һәм саклау зоналары чикләре еш кына төзелеш нормалары (СниП) белән билгеләнә.

Урманнар урнашкан һәм торбаүткөргөчләр төзелә, реконструкцияләнә һәм эксплуатацияләнә торган жирләрдән файдалануның үзенчәлекләре законнар белән каралган.

Мәсәлән, “Россия Федерациясендә газ белән тәмин итү турында” 31.03.1999 № 69-ФЗ Федераль законның 28 статьясы нигезендә газ белән тәмин итү системасының урманнарда урнашкан объектлары (аларга газүткөргөчләр дә керә) үз карамагында булган оешмалар түбәндәгеләрне үтәргә тиеш:

- газ белән тәмин итү системасының саклау зоналарын янгын куркынычсызлыгы халәтендә тотарга;

- газ белән тәмин итү системасының саклау зоналарында һәм мондый зоналардан читтә дә Россия Федерациясе урман законнары белән билгеләнгән тәртиптә билгеләнгән эшләрне башкарырга, агач-куакларны кисәргә.

Газ бүлү чөлтәрләрен саклау буенча Россия Федерациясе Хөкүмәтенен 20.11.2000 № 878 карары белән расланган кагыйдәләрендә, аерым алганда, торбаүткөргөчләр төзү, реконструкцияләү һәм эксплуатацияләү өчен урманнардан файдалануның түбәндәге үзенчәлекләре билгеләнә.

Саклау зоналары урманнар аша уза торган поселокара газүткөргөчләр трассалары буйларында, - 6 м киндөктәге, газүткөргөчнөң һәр ягынан 3 м киндөктәге бүлемтек юллары уздырыла. Газүткөргөчләрнөң жир өстендәге кишәрлекләре өчен агачлар белән газүткөргөч арасы газүткөргөчне эксплуатацияләү вакытында агач биеклегеннән ким булмаска тиеш.

Газ бүлү чөлтәрләренөң саклау зоналары урманнар буенча узганда газ бүлү чөлтәрләренөң эксплуатацион оешмалары үз исәбеннән түбәндәгеләрне башкарырга тиеш:

- газ бүлү чөлтәрләренөң саклау зоналарын (бүлемтек юлларын) янгын куркынычсызлыгы халәтендә тотарга;

- бүлемтек юллары чикләре буйлап киндөге кимендә 1,4 м булган минеральләштерелгән полосалар булдырырга;

- һәр 5 – 7 км саен янгынга каршы техника узып йөрерлек юл булдырырга.

Мондый саклау зоналарында һәм алардан читтә эшләр башкару Россия Федерациясе урман законнары белән билгеләнгән тәртиптә башкарылырга тиеш.

Авария очракларында эксплуатацион оешмага, соңыннан акт рәсмиләштерү шарты белән, техника һәм материаллар китерү өчен иң кыска маршрут буенча газ бүлү чөлтәрләренә килергә рөхсәт ителә. Урманнар аша узучы газүткөргөчләрдә мондый эшләрне башкарганда, киселгән урыннарны калдыклардан чистарту шарты белән, агачларны кисү рөхсәт ителә.

Урман фонды жирләрендә газ бүлү чөлтәрләренә ремонт ясау, аларга хезмәт күрсәтү яисә аварияләре зыяннарын бетерү эшләрен башкарганнан соң эксплуатацион оешма бу жирләрне башлангыч хәленә китерергә (рекультивацияләргә) һәм аларны жир кишәрлеге миләкчесенә, хужасына, аннан файдаланучыга яисә ул вәкаләт биргән затка акт буенча тапшырырга тиеш.

Газүткәргечләр урманнарны кисеп үткәндә саклау зоналарында аларны эксплуатацияләү тәртибе газ бүлү челтәрләренәң эксплуатацион оешмалары, шулай ук жир кишәрлекләренәң милекчеләре, хужалары, алардан файдаланучылар белән килештерелгә тиеш.

Линия объектларын төзү, реконструкцияләү, эксплуатацияләү өчен урманнардан файдалануның Россия Федерациясе Урман хужалыгы министрлыгының 10.06.2011 № 223 боерыгы белән расланган кагыйдәләрендә бу бурыч тулысынча хәл ителгән.

Электрүткәргеч линияләр, элемент линияләре, бүлемтек юллары, торбаүткәргечләр һәм башка линия объектларын төзү, реконструкцияләү һәм эксплуатацияләү өчен урманнардан файдалану кагыйдәләре урманнардан файдалануның әлеге төре өчен РФ УК белән билгеләнгән хокукый жайга салуга түбәндәге нормаларны өсти.

Линия объектларын төзү, реконструкцияләү һәм эксплуатацияләү максатларында иң беренче чиратта урманның булмаган жирләр файдаланыла, ә урман кишәрлегендә мондый жирләр булмаганда – башланып та дәвам ителмәгән урман кисүләр жирләре, янгынан соң калган жирләр, бушлыклар, ачыктыклар, шулай ук тулылыгы һәм кыйммәте түбән булган урман үсентеләре үсә торган жирләр.

Әлеге максатлар өчен бүтән урман кишәрлекләреннән файдалану бары тик линия объектлары урнаштыруның башка вариантлары булмаган очракта гына рөхсәт ителә.

Автомобиль юллары һәм тимер юллар төзү, реконструкцияләү һәм эксплуатацияләү өчен урманнардан файдаланганда өске сулар һәм туфрак эченә сулар агып төшүне боза торган, юллар буендагы урман кишәрлекләрен су бастыра һәм сазландыра торган очраклар булмаска тиеш.

Линия объектларын төзү, реконструкцияләү һәм эксплуатацияләү биләнгән һәм шуның тирәсендәге территориядә эрозия процесслары арттырмаска тиеш.

Гражданнарның иминлеген тәмин итү һәм линия объектларын эксплуатацияләү өчен кирәкле шартлар тудыру өчен билгеләнгән саклау һәм санитар-яклау зоналарында урман үсентеләрен кисү шушы зоналарның билгеләнгән режимы нигезендә урман кишәрлеген файдалануга тапшырган дәүләт хакимияте органнары яисә жирле үзидарә органнары белән килештереп гамәлгә ашырыла.

Электрүткәргечләр һәм элемент линияләре трассаларын 4 метрдан биегрәк агачлардан һәм куаклардан аларны кисү, химик яисә катыш алымнар белән бетерү юлы белән даими рәвештә чистарту рөхсәт ителә.

Бүлемтек юлыннан читтә үсүче һәм электрүткәргечләрнең һәм элемент линияләренәң үткәргечләренә яисә баганаларына авырга мөмкин булган аерым агачлар яисә агачлар төркеме үз вакытында киселергә тиеш. Электрүткәргечләргә һәм элемент линияләренә (саклау зоналарына) якин булган урман авызларында комачаулаучы агачлар кичекмәстән киселә.

Линия объектларын төзү, реконструкцияләү һәм эксплуатацияләү урманнардан файдаланганда түбәндәге очраклар булмаска тиеш:

- бирелгән урман кишәрлегеннән читтә урман үсентеләрен, үсемлекләр капламын һәм туфрак зарарланмаса тиеш;

- бирелгән урман кишәрлеге янындагы территорияләр төзелеш һәм көнкүреш калдыклары, агач калдыклары, бүтән төр калдыклар белән чүпләнмәскә тиеш;

- бирелгән урман кишәрлеге мәйданы һәм аннан читтәге территорияләр химик һәм радиоактив матдәләр белән пычратылмаса тиеш;

- транспорт чаралары һәм бүтән механизмнар бирелгән урман кишәрлегеннән читтә юлларсыз, үзләре салган маршрутлар буенча йөрмәскә тиеш.

Линия объектларын төзү, реконструкцияләү һәм эксплуатацияләү максатларында урманнардан файдаланучы затлар түбәндәгеләрне тәмин итәләр:

- бирелгән урман кишәрлеген, аның янәшәсендәге урман аланнарын, ясалма һәм табигый су агып чыгу урыннарын төзелеш, урман кисү, көнкүреш һәм бүтән калдыклардан, агулы матдәләрдән даими рәвештә чистартып торуну;

- житештерү эшчәнлеге барышында бозылган юлларны, киптерү канауларын, дренаж системаларын, шлюзларны, күперләрне, башка гидротехник корылымаларны, квартал баганаларын, квартал юлларын торгызуны;

- әлеге затлар гаебе белән барлыкка килгән һәлакәт очракларын, урман янғыннарын булдырмый калу, шулай ук башка шундый хәлләрне бетерү буенча кирәкле чаралар күрүне.

Линия объектларын төзү, реконструкцияләү һәм эксплуатацияләү өчен урманнардан файдаланганда бозылган яисә пычранган жирләр тиешле эшләр тәмамланганнан соң кимендә бер ел эчендә рекультивацияләнергә тиеш.

Электрүткәргечләр һәм элементә линияләре трассаларының туфрак катламы эрозияне арттырылык итеп бозылган барлык килгә буенча үләннәр чәчү һәм (яисә) куаклар утырту юлы белән рекультивация уздырылырга тиеш.

2.15. Агач материалы эзерләү өчен урманнардан файдалану нормативлары, параметрлары һәм сроклары

Агач материалы һәм башка урман ресурслары эзерләү өчен урман кишәрлекләреннән файдалану РФ УКның 46 статьясы белән регламентлана, Татарстан Республикасының урман планы һәм урманчылыкның урман регламенты нигезендә гамәлгә ашырыла. Урман эшкәртү объектларын урнаштыруның бүтән вариантлары булмаганда бүтән урман кишәрлекләреннән файдалану рөхсәт ителә.

Агач материалы һәм бүтән урман ресурсларын эшкәртү өчен урман инфраструктурасына бәйле булмаган объектлар төзү, реконструкцияләү һәм эксплуатацияләү РФ УКның статьясы нигезендә рөхсәт ителә. Урман инфраструктурасына бәйле булмаган объектлар төзү, реконструкцияләү һәм эксплуатацияләү урманнарны үзләштерү проекты нигезендә гамәлгә ашырыла.

Агач материалы һәм бүтән урман ресурсларын эшкәртү өчен арендага бирелгән урман кишәрлекләрендә урман эшкәртү инфраструктурасы булдырыла (эзерлэнгән агач материалын эшкәртү объектлары, биоэнергетик объектлар һәм башкалар (алга таба – урман эшкәртү инфраструктурасы объектлары).

Урман эшкәртү инфраструктурасы объектларын урнаштыру максатларында, иң беренче чиратта, урманлыкы булмаган жирләр файдаланыла, ә урман кишәрлегендә мондый жирләр булмаганда – башланып та дәвам ителмәгән урман кисүләр жирләре, янгыннан соң калган жирләр, бушлыклар, ачыклыклар, шулай ук тулылыгы һәм кыйммәте түбән булган урман үсентеләре үсә торган жирләр файдаланыла.

Урман эшкәртү инфраструктурасы объектларын яклаучы урманнарда һәм махсус якланучы урманнарда урнаштыру рөхсәт ителми.

Агач материалы һәм бүтән урман ресурсларын эшкәртү өчен урманнардан файдалану кагыйдәләре “Агач материалы һәм бүтән урман ресурсларын эшкәртү өчен урманнардан файдалану кагыйдәләрен раслау турында” Россия Федерациясе урман хужалыгы министрлыгының 12.12.2011 № 517 боерыгында билгеләнә.

2.16. Дини эшчәнлек өчен урманнардан файдалану нормативлары, параметрлары һәм сроклары

Урманнар дини оешмалар тарафыннан РФ УКның 47 статьясы һәм “Вөждан иреге һәм дини берләшмәләр турында” 1997 елның 26 сентябрәндәге 125-ФЗ номерлы Федераль закон нигезендә файдаланылырга мөмкин.

Дини эшчәнлек алып бару өчен бирелгән урман кишәрлекләрендә дини һәм хәйрия билгеләнешендәге биналар, корылмалар, төзелмәләр төзү рөхсәт ителә (РФ УКның 47 статьясындагы 2 өлеше).

Урманнардан әлеге файдалану, урман ресурсларын алмыйча гына, урман кишәрлекләрен биреп гамәлгә ашырыла.

Урман ресурсларын эзерләү һәм жыю, авыл хужалыгы һәм башка шундый эшчәнлек алып бару дини оешмалар тарафыннан бирелгән урман кишәрлекләрендә РФ УКның бүтән статьялары нигезендә башкарылырга мөмкин.

Дини эшчәнлек алып бару өчен урманнардан файдалану субъектлары һәм тиешле урман кишәрлегенә мөлкәти хокуклары булган тиешле субъектлар дини оешмалар дип игълан ителә.

125-ФЗ номерлы Федераль законның 8 статьясы нигезендә дини оешма дип Россия Федерациясе гражданның, Россия Федерациясе территориясендә даими һәм законлы нигезләрдә яшәүче бүтән затларның бергә гыйбадәт кылу һәм дин тарату максатларында төзелгән һәм юридик затлар буларак законда билгеләнгән тәртиптә теркәлгән ирекле берләшмәсе таныла.

Юридик зат статусы булмаган дини берләшмәләргә, шулай ук дини төркемнәргә һәм аларда катнашучыларга дини максатларда урманнарны файдалану өчен бирү каралмаган. Дини оешмалар 08.08.2001 № 129-ФЗ Федераль закон нигезендә дәүләт теркәве узарга тиеш (дини оешмаларның вөждан иреге һәм дин тоту турындагы законнар белән билгеләнгән дәүләт теркәвен узу тәртибен исәпкә алып).

РФ УКның 47 статьясындагы 3 өлеше билгеләгәнчә, дәүләт яисә муниципаль милектәге урман кишәрлекләре дини оешмаларга дини эшчәнлек башкару өчен түләүсез сроклы файдалануга бирелә.

2.17. Урманнарны саклауга, яклауга һәм торгызуга карата таләпләр

2.17.1. Урманнарда янғын куркынычсызлыгы чараларына, урманнарны радиоактив матдәләрдән һәм бүтән тискәре йогынтыдан саклауга карата таләпләр

Урманнарны янғыннардан саклау Россия Федерациясе Урман кодексының 51-53 статьялары, “Янғын куркынычсызлыгы турында” 21.12.1994 № 69-ФЗ Федераль закон, Россия Федерациясе урманнарында янғын куркынычсызлыгы буенча Россия Федерациясе Хөкүмәтенәң 30.06.2007 № 417 карары белән расланган кагыйдәләре (алга таба – Урманнарда янғын куркынычсызлыгы кагыйдәләре) нигезендә гамәлгә ашырыла.

Урманнарда янғын куркынычсызлыгы кагыйдәләре урманнарны саклаганда, яклаганда һәм торгызганда, урманнарда бүтән эшчәнлек башкарганда урманнарда янғын куркынычсызлыгын тәмин итүгә карата бердәм таләпләр урнаштыра һәм дәүләт хакимияте органнары, жирле үзидарә органнары, шулай ук юридик затлар һәм гражданныр өчен үтәләше мәжбүр була.

Урманнарда янғын куркынычсызлыгы кагыйдәләре һәр урман районы өчен Россия Федерациясе Табигать ресурслары министрлыгы тарафыннан билгеләнә.

Урманнарда янғын куркынычсызлыгын тәмин итү максатларында түбәндәгеләр гамәлгә ашырыла:

а) урманнарны янғынга каршы төзекләндерү, шул исәптән янғынга каршы юлларны, урманнарны яклау һәм саклау буенча авиация эшләре башкару максатларында самолетлар һәм вертолетлар өчен очып төшү мәйданчыклары төзү, реконструкцияләү һәм тоту, бүлемтек юллары салу, янғынга каршы аермалар казу;

б) урман янғыннарын кисәтү һәм сүндерү системаларын, чараларын булдыру, шушы системаларны һәм чараларны тоту, шулай ук янғын куркынычсызлыгы югары булган чорда ягулык-майлау материаллары запасларын формалаштыру;

в) урманнарда янғын куркынычсызлыгын мониторинглау;

г) урман янғыннарын сүндерү планнарын эшләү;

д) урман янғыннарын сүндерү;

е) урманнарда янғын куркынычсызлыгы буенча башка чаралар.

Урманнарда янғын куркынычсызлыгының санап үтелгән чаралары дәүләт хакимияте органнары, жирле үзидарә органнары тарафыннан аларның вәкаләтләре чикләрендә Россия Федерациясе Урман кодексының 81-84 статьялары нигезендә гамәлгә ашырыла.

Урманнарны янғынга каршы төзекләндерү, шул исәптән янғынга каршы юллар, урманнарны яклау һәм саклау буенча авиация эшләре башкару максатларында самолетлар һәм вертолетлар өчен очып төшү мәйданчыклары төзү, реконструкцияләү һәм тоту, бүлемтек юллары салу, янғынга каршы аермалар казу, шулай ук янғыннарны булдырмый калу һәм сүндерү системаларын, чараларын тоту, шулай ук янғын куркынычсызлыгы югары булган чорда арендага бирелгән урман кишәрлекләрендә ягулык-майлау материаллары

запасларын формалаштыру урманнарны үзләштерү проекты нигезендә шушы урман кишәрлекләренен арендаторлары тарафыннан гамәлгә ашырыла.

Урманнарда янғын куркынычсызлыгының гомуми таләпләре.

Кар катламы эреп беткәннән алып тотрыклы яңгырлы көзгә көннәр урнашканчы яисә кар катламы барлыкка килгәнчә урманнарда түбәндәгеләр тыела:

а) ылыслы яшь урманнарда, янғыннан соң калган урыннарда, зарарланган урман кишәрлекләрендә, торфяникларда, кисек калдыкларыннан һәм эзерләнгән агач материалыннан чистартылмаган урманнар кискән урыннарда (урман бүлемтекләрендә), кипкән үләннәр майданнарында, шулай ук агачлар ябалдашлары асларында учак ягарга. Башка урыннарда учак ягу кимендә 0,5 метр киңлектәге минеральләштерелгән полоса белән уратып алынган (ягъни туфракның минераль катламына кадәр чистартылган) майданчыкларда рөхсәт ителә. Кисек калдыкларын яндыру тәмамланганнан яисә учакны башка максатта файдаланганнан соң учак урынын әйбәтләп туфрак белән күмәргә яисә учак тәмам сүнгәнчә су сибәргә кирәк;

б) янып торган шырпы, тәмәке төпчәкләре һәм тәмәке төрепкәсеннән көл, пыяла (пыяла шешәләр, банкалар һәм башкалар) ташларга;

в) ау вакытында ягулык яисә пыскып торучы материаллардан тыккычлар кулланырга;

г) бензин, керосин яисә башка ягулык матдәләре сеңгән материалларны (кәгазь, тукума, пәжи, мамык һәм башкалар) шуның өчен махсус каралмаган урыннарда калдырырга;

д) двигатель эшләп торганда эчке янулы двигательләр бакларына ягулык салырга, туклану системасы төзек булмаган двигательле машиналардан файдаланырга, шулай урман кишәрлекләре ягулык салына торган машиналар янәшәсендә тәмәке тартырга яисә ачык уттан файдаланырга.

Урманнарны көнкүреш, төзелеш һәм бүтән төрле калдыклар белән чүпләү тыела.

Торак пункттыннан чыгарылган чүпне яндыру урман янәшәсендә бары тик махсус билгеләнгән урыннарда гына түбәндәгә шартлар булганда рөхсәт ителә:

а) чүп яндыру урыннары (котлованнар яисә майданчыклар) кимендә түбәндәгә ераклыкта урнашырга тиеш:

- ылыслы урманнан яисә аерым үсеп утыручы ылыслы агачлардан һәм яшь агачлардан – 100 метр;

- яфраклы урманнардан яисә аерым үсеп утыручы яфраклы агачлардан – 50 метр;

б) чүп яндыру урыны тирәсендәгә территория (котлованнар яисә майданчыклар) 25-30 метр радиуста корыган агачлардан, ауган агачлардан, кисек калдыкларыннан, башка ягулык материалларыннан чистартылган һәм һәрберсенен киңлеген кимендә 1,4 метр булган ике катлы минеральләштерелгән полосалар белән әйләндереп алынган булырга, ә коры туфраклардагы ылыслы урман янәшәсендә һәрберсенен киңлеген кимендә 2,6 метр, аралары 5 метр булган ике катлы минеральләштерелгән полосалар белән әйләндереп алынган булырга тиеш.

Урманнарда янғын куркынычы сезонында чүп яндыру бары тик яраклы һава торышы булганда һәм жаваплы затлар контролендә генә рөхсәт ителә.

Урманнарда, яклаучы һәм яшелләндерү урман үсентеләренә якин жир кишәрлекләрендә даими күзәтүдән башка үлән яндыру тыела.

Урманнардан файдаланучы юридик затларның һәм гражданның бурычлары түбәндәгеләр:

а) ягулык-майлау материалларын ябык савытта саклау, янғын куркынычы сезонында аларны саклау урыннарын үлән катламыннан, агач материалы чүбәннән, башка ягулык материалларыннан чистарту һәм аларны 1,4 метр булган минеральләштерелгән полоса белән әйләндереп алу;

б) шартлаткыч матдәләр ярдәмендә түмәрләрне казып чыгарганда шушы эшләрне башкару хакында тиешле дәүләт хакимияте органнарына һәм жирле үзидарә органнарына аларны башлаганчы кимендә 10 көн кала хәбәр итәргә; урманда янғын куркынычы зур булганда әлеге матдәләр ярдәмендә түмәрләрне казып чыгаруны туктатырга тиеш;

в) Россия Федерациясе Табигать ресурслары министрлыгы тарафыннан расланган урманнардан файдалану урыннарында янғын сүндерү чараларын булдыру нормаларын үтәргә, янғын куркынычы югары булган чорда янғын сүндерү чараларын аларны кичекмәстән кулланырлык итеп эзер килеш тотарга;

г) үзләре гаебе белән чыккан урман янғыннарын сүндерергә;

д) урманнардан файдалану урыннарында чыккан урман янғыннарын сүндерү буенча кичекмәстән чаралар күрергә, шулай ук янғын турында тиешле дәүләт хакимияте органнарына яисә жирле үзидарә органнарына хәбәр итәргә;

е) хезмәткәрләрне (юридик затлар өчен), янғын техникасын, транспорт һәм башка чараларны Россия Федерациясе законнары нигезендә янғын сүндерүгә жиберергә.

Янғын куркынычы югары булган чор башланганчы урманнарда файдаланучы юридик затлар үз хезмәткәрләренә, шулай ук алар уздыра торган массакүләм чараларда катнашучыларга янғын куркынычсызлыгы таләпләрен үтәү, шулай ук урман янғыннарын сүндерү алымнары турында инструктаж уздырырга тиеш.

Янғын куркынычы класслары буенча урманчылык мәйданын бүлү 2.17.1.1 нче таблицада китерелә.

2.17.1.1 нче таблица

Янғын куркынычы класслары буенча урманчылык мәйданын бүлү
мәйдан, га

№ т/с	Участок урманчылыгы	Янғын куркынычы класслары					Барлыгы	Урта класс
		I	II	III	IV	V		
1	2	3	4	5	6	7	8	9
1.	Сарман	392	125	212	3758	75	4562	3,6
2.	Жәлил	-	506	3254	8033	185	11978	3,7
3.	Мәлбагыш	-	-	963	9600	372	10935	3,9
4.	Чатыртау	12	433	2545	6883	115	9988	3,7

5.	Азнакай	-	63	2685	5754	138	8640	3,7
Барлыгы урманчылык буенча:		404	1127	9659	34028	885	46103	3,7

Урман янгыннары чыгу дәрәжәсе “Урманнарның табигый янгын куркынычы классификациясен һәм һава шартларына бәйле рәвештә урманнарда янгын куркынычы классификациясен раслау турында” Россия Федерациясе Урман хужалыгы министрлыгының 2011 елның 5 июлендәге № 287 боерыгы белән расланган урман янгыннары чыгу дәрәжәсе бәяләнде.

Шкала, токым составы үзенчәлекләрен, туфрак дымлылыгын, урман үсентеләренең яшен һәм торышын исәпкә алып, туфрак-типологик принцип буенча төзелде.

2.17.1.2 нче таблица

Урманнарның табигый янгын куркынычы классификациясе

Урманнарның табигый янгын куркынычы классы	Янып китүчән объект (кисүләрдән соң урманнарның, урман үсентеләренең һәм урмансыз киңлекләренең характер типлары)	Янгыннарның иң күп мөмкин булган төрләре һәм алар чыгуның һәм таралуның мөмкин чоры
I (бик югары табигый янгын куркынычы)	Ылыслы яшь урманнар. Тоташ кисүлә урыннары: лишайниклы, арчанлы, кылганлы һәм коры урыннар буенча кисүлә (бигрәк тә чүпләнгән). Лишайниклы һәм арчанлы наратлыклар. Зәгыйфьләнгән, корып баручы һәм бик зарарланган агачлыклар (корыган агачлар, жыл-буран аударган урыннар, кисеп бетермәгән урыннар), аерым агачлар калдырып, тоташ кисү урыннары, югары һәм бик югары интенсивлыктагы сайлап алып кисүлә урыннары, чүпләнгән элек янган урыннар.	Янгын куркынычы югары булган чор дәвамында – аскы өлештә, агачлар булган жирләрдә өске өлештә булырга мөмкин. Кылганлы һәм башка үләннәр үскән коры урыннардагы урман кисүләрдә янгын куркынычы – бигрәк тә яз көне, ә кайбер районнарда көз көне дә югары була.
II (югары табигый янгын куркынычы)	Нарат жыләкле, нарат шытымнары яисә уртача куелыктагы артыш урманчыгы булган наратлыкларда. Кедрлы-стланниклы яфраклылар.	Янгын куркынычы югары булган чор дәвамында аскы өлештә; өске өлештә – янгыннар максимумнары чорында (янгын чыгу саны яисә янгын элөп алган мөйдан элөгә район өчен

Урманнар-ның табиғый янғын куркынычы классы	Янып китүчән объект (кисүләрден сон урманнарның, урман үсентеләренә һәм урмансыз кинлекләренә характер типлары)	Янғыннарның иң күп мөмкин булган төрләре һәм алар чыгуның һәм таралуның мөмкин чоры
		күпьяеллык күрсәткечләрдән артып китә торган чор дәвамьнда).
III (уртача табиғый янғын куркынычы)	Ачы жыләкле наратлыклар һәм кара жыләклекләр, нарат жыләкле яфраклылар, барлык типтагы кедрлыклар, сфагналы, нарат жыләкле чыршылыклар һәм ачы жыләклекләр.	Аскы һәм өске янғыннар жәйге максимум чорьнда булырга мөмкин, ә кедрлыкларда, моннан тыш, язгы һәм бигрәк тә көзге максимумнарда.
IV (түбән табиғый янғын куркынычы)	Тубылгылы һәм озьн мүкле тоташ кисү урыннар (бигрәк тә чүпләнгән). Үләнле типтагы урманнарда наратлыклар, яфраклылар һәм яфраклы урман үсентеләре. Катлаулы наратлыклар һәм чыршылыклар, юкәлекләр, чикләвеклекләр, имәнлекләр, чыршылыклар-кара жыләклекләр, сфагналы һәм озьн мүкле чыршылыклар һәм елга буйларындагы һәм сфагналы кедрлыклар, каенлыклар-мүк жыләклекләр, ачы жыләклекләр, кара жыләклекләр һәм сфагналы, усаклыклар-ачы жыләклекләр һәм кара жыләклекләр, мари.	Янғыннар чыгу (беренче чиратта аскы) үләнле типтагы урманнарда, тубылгылы һәм озьн мүкле кисү урыннарында язгы һәм көзге максимумнар чорьнда; башка тип урманнарда һәм озьн мүкле кисүләрдә жәйге максимум чорьнда мөмкин.
V (янғын куркынычы – юк)	Чыршылыклар, каенлыклар һәм усаклыклар, озьн мүклекләр, сфагналы һәм елга буйларындагы чыршылыклар. Барлык типлардагы зиреклекләр.	Аерым уңайсыз шартлар булганда гына янғын чыгарга мөмкин (озакка сузылган корьлык).

Искәрмә: Янғын куркынычы түбәндәге урманнар өчен бер класска югарырак билгеләнә:

- төзелеше яисә бүтән үзенчәлекләре аскы янғын кинәт кенә өске янғынга күчү мөмкинлеге булган ылыслы урман үсентеләре өчен (ылыслы агачларның биек куе шытымнары булган токымнары, агачларның һәм куакларның ябалдашлары вертикаль рәвештә ябылган урман үсентеләре, шактый гына чүпләнү һәм башкалар);

- янғын куркынычы югары булган урман үсентеләре белән әйләндереп алынган коры урыннарда зур булмаган урман кишәрлекләрендә;
- гомуми файдаланудагы автомобиль юллары һәм тимер юллар янәшәсендәге урман кишәрлекләре өчен.

Куе шытымнары булган яисә ябалдашлары вертикаль рәвештә ябылган кедрлыклар II класслы янғын куркынычына кертелә.

Һава торышына карап, урманнарда янғын куркынычын классификацияләү

1. Һава торышына карап, урманнарда янғын куркынычын классификацияләү урманнарның янғын куркынычына йогынты ясый торган метеорологик шартларга карап, тиешле территориядә урман янғыннары чыгу (мөмкинлеге) дәрәжәсен билгели.

2. Классификацияләү (бәяләү) максатлары өчен метеорологик (һава торышы) шартларын характерлый торган комплекслы күрсәткеч кулланыла.

3. Комплекслы күрсәткеч зурлыгына карап, урманнарда һава торышына бәйле рәвештә янғын куркынычы классы билгеләнә.

Комплекслы күрсәткеч һәр көн саен сәгать 12 – 14ләрдә билгеләнә.

Россия Федерациясе субъектларында һава торышына карап, урманнарда янғын куркынычының региональ класслары (алага таба – региональ класслар) түбәндәгеләрне билгели:

- комплекслы күрсәткечне исәпләп чыгару методикасын;
- янғын куркынычы класслары чикләрен;
- явым-төшемнәрне исәпләп чыгару методикасын.

Региональ классларны куллану турындагы карар Федераль урман хужалыгы агентлыгы боерыгы буларак рәсмиләштерелә һәм төрле вакытлар өчен аерым-аерым билгеләнергә мөмкин.

5. Региональ класслар билгеләнмәгән регионнар өчен һава торышына карап урманнарда янғын куркынычының таблицада күрсәтелгән федераль класслары билгеләнә.

6. Һава торышына карап урманнарда табигый янғын куркынычы классын исәпләп чыгару формуласы һава температурасын (t°) һава температураларының һәм яңгырсыз n көн эчендә чык ноктасының (эта) аермасына тапкырчыгышы суммасы рәвешендә билгеләнә (яңгырсыз чорда 3 мм дан артыграк явым-төшем төшкән көнне беренче көн дип санап):

$$КП = \sum_{N}^{1} [t^\circ - \text{эта}]$$

Урманнарда һава торышына карап, янгын куркынычы
күрсәткечләренә бәйле рәвештә урманнарда
янгын куркынычы чаралары

Урманнарда янгын куркынычы классы	Комплекслы күрсәткеч зурлыгы	Янгын куркынычы дәрәжәсе
I	0 ... 300	Юк
II	301 ... 1000	Малая
III	1001 ... 4000	Средняя
IV	4001 ... 10000	Высокая
V	Более 10000	Чрезвычайная

“Урманнарны янгынга каршы төзекләндерү нормативларын раслау турында” Россия Федерациясе Урман хужалыгы министрлыгының 2012 елның 27 апрелендәге №174 боерыгына таянып, Регламентта, табигый һәм икътисадый шартларны, урманнарның янып китүчәнлегенә характеристикаларын, потенциалы ут чыганаclarын исәпкә алып, янгынга каршы чаралар комплексы билгеләнә.

Урманнарны янгынга каршы төзекләндерү чараларына түбәндәгеләр кертелә:

урман юлларын чистарту, аларның янгынга каршы минеральләштерелгән полосаларын янарту;

янгынга каршы сулыкларны һәм су белән тәмин итү чыганаclarына килү юлларын эксплуатацияләү;

урманнарда гражданнар ял итә торган зоналарны төзекләндерү;

шлагбаумнар кую һәм эксплуатацияләүлөү, янгын куркынычсызлыгын тәмин итү максатларында, урманнарда гражданнарның булуын чикләүне тәмин итәрлек киртәләр кору;

янгынга каршы киртәләр булдыру һәм тоту, яраклы урман авызларын төзекләндерү;

урманнарда янгын куркынычсызлыгы чаралары турында мәгълүматы булган стендларны һәм башка тамгаларны урнаштыру.

2.17.1.4 нче таблица

Янгынга каршы төзекләндерү буенча чаралар күләме

№ т/с	Чаралар исеме	Үлчөү берәмлеге	Таләп ителә
1	2	3	4
1.	Кисәтү чаралары		
1.1	Даими күргәзмәләр	данә	6
1.2	Даими стендлар	данә	

№ т/с	Чаралар исеме	Үлчәү берәмлеге	Таләп ителә
1	2	3	4
1.3	Кисәтү аншлаглары	данә	95
1.4	Ял итү һәм тәмәке тарту урыннарын кору	данә	40
1.5	Матбугатта һәм радиода чыгышлар	данә	-
1.6	Ял итү һәм тәмәке тарту урыннарын оештыру	данә	-
2.	Янгыннар таралуны чикләү чаралары		
2.1	Янгынга каршы барьерлар урнаштыру, аермалар казу	км	
2.2	Янгынга каршы торырлык урман авызлары булдыру	км	-
2.3	Яфраклы токымнардан полосалар булдыру	км	-
2.4	Полосаларны чүпләнүдән һәм ылыслы шытымнардан чистарту	км	-
2.5	Культуралар, ылыслы яшь урманнар тирәсендә һәм юл буйларында яклаучы минеральләштерелгән полосалар булдыру	км	20
2.6	Урман юллары буенча минеральләштерелгән полосалар булдыру	км	20
2.7	Янгынга каршы чокырларны карап тору	км	
2.8	Минеральләштерелгән полосаларны карап тору	км	319
3.	Юллар салу		
3.1	Янгынга каршы юллар салу	км	по 1 км в год
3.2	Күперләр салу	данә	-
3.3	Янгынга каршы юлларны ремонтлау	км	
3.4	Кордоннарны ремонтлау	данә	-
4.	Элемтә оештыру		
4.1	Элемтә линияләре салу	км	
4.2	Элемтә линияләрен ремонтлау	км	
4.3	Мобиль телефоннар сатып алу	данә	17
4.4	Телефон нокталары урнаштыру	данә	
5.	Күзәтчелек-саклау хезмәте		
5.1	Метеорологик пунктлар оештыру	данә	-
5.2	Вакытлыча янгын каравылчылары яллау	кеше	6
6.	Янгыннарга каршы көрәш чаралары		
6.1	I типтагы ЯХС оештыру	пункт	
6.2	II типтагы ЯХС оештыру	данә	-
6.3	Янгын инвентарьләре пунктларын оештыру	данә	6
6.4	III типтагы ЯХС оештыру	данә	
6.5	Ясалма сулыклар төзү	данә	
6.6	Сулыкларга килү урыннарын кору	км	1

№ т/с	Чаралар исеме	Үлчәү берәмлеге	Таләп ителә
1	2	3	4
6.7	ИЯД булдыру	саны/кеше	6/12
7.	Янгыннарны каршы кораллар сатып алу		
7.1	Янгын автоцистернасы	данә	5
8.	Янгын куркынычсызлыгын мониторинглау	мең га	46,1

2.17.1.5 нче таблица

**Урманнарны янгыннардан саклаганда
эш урыннарын урнаштыру һәм планлаштыру нормативлары**

№ т/с	Күрсәткечләр	Нормативлар
1.	Гомуми нормативлар	
1.1	Урман фондын урман янгыннары буенча районлаштыру:	
	- жир өсте саклавы районнары - авиапатруль уздыру юлы белән жир өсте саклавы районнары	Янгыннарны ачыклау һәм сүндерү жир өсте чаралары белән гамәлгә ашырыла Авиация ярдәмендә янгыннарны ачыклау һәм сүндерү - жир өсте көчләре һәм чаралары белән
1.2	Янгын куркынычлыгы дәрәжәсе буенча урман фонды кишәрлекләрен бәяләү	
	- югары - уртача - түбән	Үсү урыны шартлары буенча - 1 - 2 класслар, һава торышы буенча - 4 - 5 класслар 3 класс (ике очракта да) Үсү урыны шартлары буенча - 4 - 5 класслар, һава торышы буенча - 1 - 2 класслар
1.3	Урманнарның фактта яну чоры (янгын куркынычы тудыручы һава торышы чоры)	Һава торышы буенча янгын куркынычының 2 - 5 класслары көннәре
1.4	Конкрет урманчылык буенча янгын куркынычы сезонының факттагы озынлыгын билгеләү (урманчылык буенча урман кишәрлеге)	Кар катламы кузгалу һәм барлыкка килү. 10 ел һәм аннан да күбрәк еллар эчендә урманнарның фактта яну чорының максималь һәм уртача чоры озынлыгы. Жирле шкалалар буенча һава торышының янгын куркынычы дәрәжәсе – һава торышының 2 класслы янгын куркынычы башлану һәм бетүнең иң соңгы һәм уртача даталары
1.5	Урманнарның чагыштырмача янучанлыклары	Янгыннарның уртача еллык майданын урман фонды майданына бүлүдән килеп чыккан зурлык
1.6	Урман янгыннары күләмнәре: - эре - исәпкә алына торган	Майданы 25 гектардан артык Теләсә нинди майданда урман фонды территориясә янып китү
1.7	Янгын интенсивлыгы - түбән	Ялкын биеклеге 0.5 м һәм аннан ким

№ т/с	Күрсәткечләр	Нормативлар
	- уртача - югары	Ялкын биеклеге -.6 - 1.0 м 1.0 метрдан артык
2.	Жир өсте сагы районнарында урманнары янгынга каршы планлаштыру нормативлары:	
2.1	Ылыслы токымнарның янгын куркынычы булган эре массивларын планлаштыру	2 гектардан алып 12 мең гектарга кадәр майданда өске һәм аскы янгыннар таралуга каршы торырлык (янгын куркынычы дәрәжәсенә һәм урман хужалыгы интенсивлыгына бәйле рәвештә) янгынга каршы табигый яисә ясалма барьерлар яисә аермалар белән, шулай ук гамәлдәге янгыннарны локальләштергәндә таяныч линияләре белән эре йомык блокларга бүлү. Аларда гомуми юллар челтәренә керерлек юллар салалар.
2.2	Урман массивлары территориясендә янгынга каршы табигый барьерлар сайлау	Су баса торган киң тугайлары булган күлләр һәм елгалар, яфраклылар өстенлек иткән урман кишәрлекләре (составы буенча кимендә 7 берәмлек), урманнар һәм янучан материаллар капламаган кишәрлекләр
2.3	Янгынга каршы ясалма барьерлар һәм аермалар сайлау алу	Тимер юллар һәм автомобиль юллары трассалары, электрүткәргеч линияләре, торбаүткәргечләр һәм башкалар, аларның ике ягы буйлап мөмкин булганда 50-60 м киңлектәге яфраклылар полосалары булдыралар. Барьерның гомуми киңлеге -120-150 м. Яфраклылар полосаларының урманга караган тышкы яклары буйлап 1,4 м киңлектәге минполосалар булдырыла, яфраклылар полосалары янгын куркынычының 1 һәм 2 классларына кертелгән очрактарда, - бер-береннән 5-10 м ераклыкта торган ике минполоса ясала. Яфраклылар полосалары булдыру мөмкин булмаган ылыслы урман үсентеләре территориясә (урман бүлемтегә сәбәплә) чокырның һәр ягыннан киңлеге 120-150 м булган полосаларда янучан материаллардан (агач материалы чүбәннән, ылыслы шытымнардан, янгын куркынычы булган урманчыклардан, ылыслыларның 1,5-2,0 метрга кадәрле аскы ботакларыннан һәм башкалардан) даими рәвештә чистартылып торыла. Мондый полосалар ылыслы урманны янәшәдәге урманнан чиклиләр һәм 20-30 м саен һәр 1.4 м киңлектәге минполосалар белән буйга бүленә. Мондый каршылыкларның киңлеге (аерма яисә юл киңлеге белән бергә) -260-320 м.
2.4	Янгынга каршы өстәмә барьерлар һәм аермалар булдыру	2.2 һәм 2.3 пунктларда күрсәтелгән барьерлар йомык божра булдыру өчен житәрлек булмаган очракта, блок тирәли юллары һәм ике яклап яфраклы полосалары булган ясалма аермалар казылар

№ т/с	Күрсәткечләр	Нормативлар
2.5	Уртача интенсивлыктагы урман хужалыгы алып барыла торган зоналарда урнашкан, янып китүчәнлеге югары булган ылыслыларның кыйммәтле токымнары массивларында планлаштыру	2-12 мең га (2.1 п.) кадәр майданлы эре блоклар һәм массивлар барьерлар (чокырлар, уттан каршылыклар) 2.2-2.4 пунктларда каралган тәртиптә 400дән 1600 га кадәр майданлы уртача йомык блокларга бүлеләр. Киң кулланудагы юлларның (тимер, шоссе) ике ягында да (шуларның хужалары көчләре белән) 30-50 м киңлектәге яфраклылар полосалары булдырыла, ә башка аермалар буйлап, шул исәптән квартал юллары буйлап һәр ягында - 10-15 м киңлектәге. Аеруча кыйммәтле массивларда (яфраклылар полосалары булдыру мөмкин булмаганда) һәр ягыннан 100 м киңлектәге полосаларда ылыслылар чокыры янәшәсендә янучан материаллардан чистарту уздырыла һәм 2.3 пунктта күрсәтелгәнчә 20-30 м саен аркылы миниполосалар салына. Мондый яфраклылардан торган эчке (өстәмә) каршылыклар киңлеге 60-100 м булырга тиеш, ылыслы токымнардан - 200 м, урман юллары буйларында - 20-30 м (чокырларның һәм урман юлларының киңлеген исәпкә алмыйча)
2.6	Яшел зоналарда һәм 1 класслы ылыслы культураларның һәм яшь урман үсентеләренән эре кишәрлекләрен планлаштыру	Аларны 25га майданлы блокларга миниполосалар яисә юллар ярдәмендә бүлеләр, аларда яфраклы яшь агачлардан һәм куаклардан ике яклап 10 м киңлектәге полосалар булдыралар. Гади юл белән бүлүнең киңлеге аның үзеге буенча – 30 м. Яфраклылар полосаларын булдыру мөмкин булмаганда, 100 м киңлектәге полосалардагы ылыслылар чокырына якин урыннарда һәрьяклап янучан материалны юк итәргә, шулай ук 20-30 м саен аркылы миниполосалар салырга кирәк (2.3 п.).
2.7	Поселоклар янәшәсендәге ылыслы урманнарны планлаштыру	Урман массивы тирәли киңлеге кимендә 150 м булган янгынга чыдам яфраклылардан торган урман авызлары булдырыла. Мондый урман авызларының ике чиге буйлап киңлеге кимендә 2,5 м булган миниполосалар салына. Әгәр яфраклылардан торган урман авызларын булдыру мөмкин булмаса, поселок янәшәсендәге ылыслы урман полосаларында 250-300 м киңлектә янучан материалларны тулысынча жыеп алалар һәм 50 м саен аркылы миниполосалар салалар (2.3 п.)
2.8.	Яклаучы миниполосаларны бульдозерлар, тракторлар, туфрак эшкәртүче һәм башка кораллар ярдәмендә туфрак өстендәге каплам төренә һәм куәтенә бәйлә рәвештә салганда:	

№ т/с	Күрсәткечләр	Нормативлар	
	<p>- лишайниклардан һәм яшел мүкләрдән - жиләкләрдән һәм арчаннан - куге үлән капламы булганда һәм минималь киңлектәге чүпләнгән кишәрлекләрдә - блоклар һәм ылыслы массивлар эчендә (2.1, 2.5 - 2.7 пунктлар)</p>	<p>1.0 дан 1.5 метрга кадәр 1.5 дан 2.5 метрга кадәр 2.5 дан 4.0 метрга кадәр</p> <p>1.4 м (ПКЛ-70 сукасы бер уза) Корылмалар, урман культуралары, табигый шытып чыккан урманнар биләгән мәйданнар тирәсендә, ылыслы, яфраклы урман үсентеләрендә уза торган агач ташу юллары буйларында, миниполосалар дэвамы буларак, булдырылган янгынга каршы барьерларда һәм ылыслы урман үсентеләрендә, шулай ук кирәк булган башка урыннарда</p>	<p>Полоса киңлеге мөмкин булган аскы янгын биеклегеннән ике мәртәбә артык киңлектәге каршылык хезмәтен генә үтәргә мөмкин</p>
	<p>- янгын куркынычы булган сезонга калдырылган коры туфрактарда урнашкан ылыслы тигез урманнардагы коры туфрактлы урман бүлемтекләрендә</p>	<p>Урман эзерләүчеләр урман бүлемтекләрен миниполосалар белән әйләндереп алалар. Моннан тыш, 25 гектардан артык мәйданлы урман бүлемтекләре аркылы полосалар белән 25 гектардан артмаган кишәрлекләргә бүленәләр. Агач материалын складлаштыру урыннары шулай ук аерым, йомык миниполосалар белән әйләндереп алына, ә ылыслы урманнарны кисү урыннарында – бер-береннән 5-10 м ераклыкта булган ике шундый полоса белән әйләндереп алына</p>	
	<p>- тимер юлларда, шосселарда һәм агач ташу юлларында (үз карамакларындагы оешмалар көчләре белән)</p>	<p>Алар буйларындагы полосаларны (агач ташу өчен – һәр ягынан 10 м) янгын сезоны эчендә ауган агачлардан, агач чүпләреннән һәм башка тиз кабынып китүчән материаллардан чистартып торыла. Миниполосаларны бүлү полосаларының тышкы ягына салалар, коры туфрактагы ылыслы урман үсентеләрендә – бер-береннән 5 м ераклыктагы ике миниполоса. Бу шартларда миниполосалар белән юл буйларында яткан шпаллар өемнәрен һәм кар саклау щитларын, агач күперләрен, стационар платформаларны, торак йортларны һәм юлларны карап йөрүчеләр будкаларын әйләндереп алалар, учак ягу рөхсәт ителгән урыннар, урманда ял итү һәм тәмәке тарту урыннары, урманнарда эшләр башкарганда ЯММ саклау урыннары тирәли, янгын куркынычы урман промыселлары мәйданчыклары тирәли (күмер ягу, сагыз, дегет эшкәртү һәм башкалар), арадаш һәм төп чәер складлары тирәли, авыл хужалыгы жирләре чикләре буйлап әйләндереп алалар</p>	
2.9	Янгын куркынычы сезоннда янгынга каршы аермалар кору:		
	<p>- урманда агач материалы складлары тирәли</p>	<p>Складларны ачык урыннарда түбәндәге аралыкта урнаштыралар: яфраклы урман диварларынан складлаштыру урыннары мәйданы 8 га - 20 м кадәр, 8 га һәм аннан да күбрәк - 30 м, ылыслы һәм катнаш урман диварларынан складлаштыру урыннары мәйданы 8 га - 40 м, 8 га аннан да күбрәк - 60 м.</p>	

№ т/с	Күрсәткечләр	Нормативлар	
		Складлаштыру урыннары һәм күрсәтелгән янгынга каршы аермалар янучан материаллардан чистартыла	
	- торф чыгаручы предприятиеләр тирәли	Чокырның эчке ягы буйлап су үткәргеч йомык каналы булган, 75 -100 м киңлектәге аермалар белән шундагы урман массивларын аералар. Аерма полосасында нарат урманын, шулай ук 8 м биеклектәге яфраклы агачларны кисәләр һәм янучан материалны жыеп алалар	
2.10	Янгынга каршы сулыклар кору: урман янгыннары чыгу мөмкин булган урыннан ерак урнашкан су чыганакларын урнаштыру :		
	Урман үсентеләренең янғын куркынычы классы	Ара, км	Бер сулыктан тәэмин ителә торган урман үсентеләре майданы, га
	1	2 - 4	500
	2	2 - 8	2000 - 5000
	3 - 5	8 - 12	5000 - 10 000
	- янғын сүндерү өчен табигый су чыганакларын әзерләү	Аларга килү юлларын төзекләндерү, янғын автоцистерналары һәм мотопомпалар белән су алу өчен махсус майданчыклар жиһазландыру, ә кирәк очракларда сулыкларны тирәнәйтү һәм буалау	
	- ясалма янғын сүндерү сулыклары төзү	"Росгипролес" институтының типовой проектлары буенча, янғын куркынычы югары булган урман массивларында аларда табигый су чыганаклары булмаганда, яхшыртылган автомобиль юллары янында, алардан сулыкларга кадәр килү юллары салынган булырга тиеш	
	- янгынга каршы сулыкта эффектив су запасы	Кимендә 100 м ³ елның иң эссе чорында	
2.11	Урман юлларын кору:		
	- юллар челтәренең гомуми тыгызлыгы (куелыгы)	Кимендә 6 км - 1000 га гомуми майданга, шул исәптән янғын куркынычы түбән булган һәм янғын тиз таралмый торган урман үсентеләре өстенлек иткән кварталларда юллар челтәре куелыгы 6 км/мең га рөхсәт ителә, янғын куркынычы югары булган урман үсентеләре өстенлек иткән кварталларда ул бу күрсәткечтән артык булырга тиеш	
	- урман хужалыгы юллары	Урман янгыннары белән көрәш өчен түгел, урман хужалыгы ихтыяжлары өчен кирәкле юллары булган кишәрлекләрдә урман хужалыгы интенсив алып барыла торган үзләштерелгән урманнарда корыла. 5 категория гомуми файдаланудагы юлларга тиңләштерелә һәм 3 типка бүленә. 1 тип урман хужалыгы юллары: бер полосалы, полосаларның гомуми киңлеге - 8 м, юл кырые киңлеге – 1,75 м. Исәпләп чыгарылган хәрәкәт тизлеге - 60 км/сәг, сикәлтәле урыннарда 40 км/сәг кадәр кими	

№ т/с	Күрсәткечләр	Нормативлар
	- янгынга каршы юллар	3 тип урман хужалыгы юлларына, жир полотносы киндлеге 4,5 м тигез, юл кырыйлары киндлеге - 0,5 м. Янгын куркынычы булган кишәрлекләренә һәм сулыкларга килү урыннарын тәмин итә торган урман юллары челтәренә өстәмә итеп коралар. Аларга шулай ук табигый грунт юллары, квартал урман юллары һәм төрле трассалар кертелә
2.12	Көчләрне һәм чараларны янгын сүндерү урынына илтәп житкөрү вакыты	Янгын күренгәннән соң 3 сәгатътән дә артмаска тиеш. Янгын куркынычы югары булган кишәрлекләр өчен А - 0,5 – 1,0 сәгатътән дә артмаска тиеш
2.13	Янгын урынына бару юлына китә торган вакытны исәпләп чыгарганда юлларның, сукмакларның яисә жәяүлеләр узып йөрерлек урыннарның сикәлтәлеген һәм жир өсте рельефын исәпкә алу өчен аларны озынайту коэффициентлары	
	- 1 тип урман хужалыгы юллары өчен - 3 тип урман хужалыгы юллары өчен (янгынга каршы)	Тигез урында – 1,1; калкулыклы урында – 1,25 Тигез урында – 1,15; калкулыклы урында – 1,65
2.14	Янгын сүндерүче хәрәкәте тизлеге	Гадәттә 1 - 3 км/сәг (автомобиль юлыннан коралларын күтәрәп янгын урынына килгәндә)
2.15	Жир өстендә патруль уздыру маршрутларын планлаштыру нормативлары:	
2.15.1	Урнашу урыннары	Агач-куаклар аз булган урыннарда (15% һәм аннан да түбән) һәм территория буйлап вак урман кишәрлекләре тигез урнашканда. Кыр саклау урман үсентеләрен, чокырлар һәм балкалар буйлап үсентеләрне саклаганда яшел зоналар урманнарында, урман паркларында һәм башкаларда. Стационар күзәтү пунктларынан күзәтүгә һәм авиапатрульгә өстәмә рәвештә – агач материалы эзерләү урыннарында, төрле объектлар төзү урыннарында һәм трассаларда, ял зоналарында, елгалар һәм күлләр ярлары буйлап, янгын куркынычы югары булган урыннарда
2.15.2	Патруль уздыру маршруты озынлыгы	Транспорт төренә, юллар торышына һәм саклана торган кишәрлекне карап чыгу санына бәйле рәвештә
2.15.3	Янгын куркынычы булган кишәрлекләрдә урман янгынына патруль уздыру хәрәкәте тизлеге	
	- мотоцикллар, машиналар һәм башка транспорт чаралары	Гомуми файдаланудагы шоссей юллары буйлап - 30 км/сәг артык, урман юллары буйлап -15-20 км/сәг. Урмансыз кинлекләрдә юл хәрәкәте иминлеге кагыйдәләре нигезендә арттырылырга да мөмкин
	- моторлы көймәләрдә һәм катерларда	Су юллары буйлап - 15 - 20 км/сәг чикләрендә
2.16	Урман янгыннары чыгуны күзәтү өчен пунктларда урнашу нормативлары:	
2.16.1	Күзәтүнең максималь радиусы (бик әйбәт күрәп булганда) вышкаларның әйләнә-тирәдә белән чагыштырганда биеклегенә карап: - вышкалар биеклегенә, м	10 15 20 25 30 35 40 12 15 17 19 21 23 24

№ т/с	Күрсәткечләр	Нормативлар
	- күзәтү радиусы, км	
2.16.2	Вышкаларны оптималь урнаштыру	Калку урыннарда – бер-береннән 10-12 км ераклыкта, ә тигез урыннарда - 5-7 км. 2-3 пункттан янғын урынын төгәл билгеләү исәбеннән алар чыгарга мөмкин районда почмак үлчәү инструменты (буссоли һәм башкалар) һәм бинокль ярдәмендә билгеләү методы белән. ПТУ-59 телевизион жайланмасының күзәтү радиусы 8 км га кадәр (күзәтүче өскә менмичә). Видеоконтроль жайланмасы һәм идарә пульты мачтадан 1 км ераклыкта теләсә нинди ябык бинада урнаштырыла, кабель озынлыгы 1 дән 3 км кадәр булганда линия көчәйткечләрен тоташтырырга кирәк
2.16.3	Допустимое размещение вышек (при недостатке средств)	10-12 км ераклыкта 35 м биеклектәге типовой метал вышка һава торышы начар булган шартларда күрү житәрлек итеп урнаштырыла, яхшы һава торышы булганда бу ара 20 км кадәр. Шуңа күрә икеләтелгән араларда минималь дәрәжәдә күрерлек итеп (20-24 км) урнаштырыла. ПТУ-59 телевизион жайланмасының күзәтү радиусы 10-15 км кадәр
2.16.4	Күзәтү вышкаларының хезмәт итү срогы: - агач - 10 ел - метал - 30 ел	Вышкаларның хакы бертөрле диярлек
2.17	Янғын - химия станцияләрен планлаштыру һәм урнаштыру нормативлары:	
2.17.1	ЯХХ оештыруның максатка ярашлылыгы күрсәткечләре (урманнарны янғынга каршы кору планнары нигезендә)	Беренче чиратта беренче өч класслы янғын куркынычы булган кыйммәтле урманнарда һәм урман фондының һәр 1000 гектарына кимендә 6 км ераклыкта юллар челтәренә һәм сулыкларга ия урман хужалыкларында
2.17.2	Һәр ЯХХ тирәли беркетелә торган урман территориясе радиусы: - юллар челтәре әйбәт булганда - канәгатләнәрлек булганда - сыйфатсыз булганда	40 км артык түгел 30 км артык түгел 20 км артык түгел

№ т/с	Күрсәткечләр	Нормативлар
2.17.3	ЯХХ урнаштыру урынын сайлап алу	Аеруча янғын куркынычы булган һәм янучан урман кишәрлекләренә мөмкин кадәр якин, беркетелә торган территория үзәгендә, урман хужалыгы (урманчылык) конторасыннан, агач материалы цехларыннан, аскы складлардан һәм эшләүчеләре күп булган башка бүлекчәләрдән, төп транспорт юлларыннан, сулыклардан ерак түгел. Берничә варианттан әлеге шартларда иң мөһим таләпләргә туры килә торган оптималь варианты сайлап алалар. Техника һәм ЯХХ урман янғыннары бригадалары гадәттә бер пунктта туплана, әмма ЯХХ бүлекчәсе кирәк булганда ике һәм аннан да күбрәк пунктларда урнашырга мөмкин (ерак урнашкан зур булмаган урманчылыктарда яисә аерым ЯХХ оештыру максатка ярашсыз булган урыннарда)
3.	Урманнарда янғыннарда карата авиapatруль уздырганда эшләрне планлаштыру нормативлары	
3.1	Урында маршрутлар линияләрен урнаштыру: - авиapatруль уздырганда	Бер-беренә параллель рәвештә һәм хезмәт күрсәтелә торган кишәрлекнең озын ягы белән Бер-беренән 60 км ераклыкта, хезмәт күрсәтелә торган кишәрлек чигенә кадәр маршрут - 30 км артык түгел
3.2	Очыш биеклегә: - урманнарда янғыннарда карата авиapatруль уздырганда	Оптималь - 600 м. Һәр аерым очракта куелган бурыч характеры, жирле очу шартлары, аппаратның техник характеристикалары, аңарда герметик кабина булу белән билгеләнә (АН-24 самолетында - 7000 м кадәр)
	- авиapatрульне урманнарның гомуми санитар хәлен күзәтү белән бергә алып барганда	Урманнарның аерым кишәрлекләрен жентекләп карап чыгу өчен самолетларда очу 200 метрга кадәр һәм вертолетларда 100 метрга кадәр түбәнәя (урынның рельефын һәм андагы калку элементлар булуга карап)
3.3	Авиapatруль уздырганда янғын урынын билгеләү төгәллеген бәяләү: - бик яхшы - яхшы - канәгатьләнәрлек - канәгатьләнәрлек түгел	Ялгышмыйча 0,5 км кадәр ялгышып 0,5 км дән 1,0 км кадәр ялгышып 1 км артык ялгышып
3.4	Биклектән янғын майданын билгеләү төгәллеген	Ялгышу 30% чамасы рөхсәт ителә
3.5	Парашютист янғын сүндерүчеләр төшү кишәрлекләренә һәм урыннарына таләпләр: - очыш биеклеген - жиргә якин жил тизлеген - төшү өчен ачык майданчыктар күләмнәрен - сикерү тыелар	800 метрдан түбән түгел (парашют тибына карап) 8 м/с артык түгел 75 x 75 м ким түгел (урман ачыклыктары, кипкән сазлыктар, кырлар һәм башкалар, алар булмаганда - куаклыктар һәм 20 метрга кадәр биеклектәге агачлар Киселгән урыннарда, янғыннан соң калган урыннарда, кипкән урман үсентеләрендә, жил аударган урыннарда, шулай ук югары вольтлы линияләргә якин жирдә
3.6		

№ т/с	Күрсәткечләр	Нормативлар	
	Авиация сагында торган урманнар территориясендә урман хужалыклары тарафыннан башкарыла торган эш урыннарын һәм кишәрлекләрен планлаштыру нормативлары:		
3.6.1	Авиахәбәрләрне кабул итү пунктларын оештыру : - урнашу урыны - аларны жиһазлау патруль самолетлар (вертолетлар) өчен тану тамгасы булып тора	Урманчылыклар, ЯХХ участок урманчылыклары конторалары, авыл, колхоз, совхоз администрацияләре белән янәшә, урман сакчылары яшәгән урыннарда, телефоны һәм радиоэлемтәсе булган торак пунктларда Кизү оештырылган йортларның ике ягында ак майлы буяу яисә известь белән гарәп цифрлары кулланып пунктның номеры языла. Цифрларны шулай ук ышкылаган агачтан ясап куеп була. Цифрлар зурлыгы: биекlege -2,5-3,0 м, киңlege -0,75 м	
3.6.2	Патруль самолетлар һәм вертолетлар ориентировкасы өчен яхшы шартлар тудыру максатларында өстәмә ясалма ориентирлар кору: - ориентирлар типлары һәм аларны урнаштыру урыны - аларны тану тамгасы белән тәмин итү	Урман территориясендәге корылмалар (кордоннар, аучы йортлары, бараклар һәм башкалар. Алар булмаган очракта ачык кишәрлекләрдә (кимендә 100x100 м) жир өстендә казып утыртылган таяклардан (казып утыртылмаган каен таякларыннан) шалашлар, түбәләр яисә 7 м биеклектә ак флагы булган баганалар утырталар. Корылмалар яисә шалашлар түбәләренә ике ягында да бөтен буена квартал номеры сугыла (патруль картасының). Тамганың биекlege - кимендә 3 м, киңlege - кимендә 0,75 м	
3.6.3.	Вертолетлар эшләгән районнарда төшү майданчыкларын сайлап алу һәм төзекләндерү: - билгеләнеше - урнашу урыны	Ягулык салу пунктлары, янгын сүндерү көчләрен һәм чараларын алу һәм төшерү, хәбәрләрне кабул итү һәм башкалар. Янгыннар еш чыга торган яисә янгын куркынычы югары булган урман массивларында	
	- вертолетлар очып китү һәм утыру майданчыкларының минималь күләмнәре (килүләрне исәпкә алу)	Вертолетлар типлары	Тигез урын, м
	- очып китү һәм утыру юнәлешендә каршылыклар урнаштыру (шулар өчен кишәрлекләр) - 0,5 метрлан артык биеклектә каршылыклар урнаштыру (МИ-2, МИ-1А, Ка-26 өчен) 1 метрдан да күбрәк (МИ-6, МИ - 8, Ми – 4 өчен)	МИ - 6 МИ - 8 МИ - 4 МИ - 2 МИ - 1А	50 x 50 30 x 30 30 x 30 16 x 16 16 x 16
		Барлык каршылыклар майданчык чигеннән үзенең икеләтелгән биекlege күләмендә ераклашкан булырга тиеш Майданчык чигеннән 10 метрдан да якынарак түгел	

Урман хужалыгы алып баручы урман фондын биләүчеләрне урман янгыннарын сүндерү жайланмалары һәм чаралары белән тәмин итү нормалары

№ т/с	Янгын сүндерү чараларының исеме	Үлчәү берәм-леге	Урманчылык	Бер участок урманчылыгында ағач материалы әзерләүче структур бүлекчәнен урман янгыны пункты (ПСПИ)	Искәрмә
1	2	3	4	5	6
1	Урман янгынының модуль жайланмасы (салдырыла торган цистерналар, шул исәптән үзләре житештергән) яисә 1500 литр су сыешлы резина мичкәләр	данә	1	1	янгынга каршы махсус автоцистерналарга салдырыла торган цистерналар булдыру мәжбүри түгел
2	Янгынга каршы урман патруле машиналары	данә	1	1	комплектта
3	600-800 л/мин житештерүчәнлеге булган янгынга каршы күчерелмә мотопомпалар	данә	1	1	
4	Су куа торган жинсәләр (Д=26,51, 66 мм)	п.м	300	300	
5	Торф урман янгыннары баганалары	к-т	1		торф ятмалары булган урман кишәрлекләре өчен генә
6	100 ат көченнән дә күбрәк тракторлардагы бульдозерлар	данә	1		

№ т/с	Янғын сүндерү чараларының исеме	Үлчәү берәм-леге	Урманчылык	Бер участок урманчылығында ағач материалы әзерләүче структур бүлекчәнең урман янғыны пункты (ПСПИ)	Искәрмә
1	2	3	4	5	6
7	Сукалы яисә туфрақ эшкәртә торған башка жайланмасы булган тракторлар	данә	1		
8	Кыен жирләрдән үтеп йөри ала торған автомобильләр яисә вездеходлар	данә	1		кешеләр йөртү өчен
9	Елга катерлары, йөк сыйдырышлылығы кимендә 2 т	данә	1		су юллары булган районнар өчен генә
10	Кабызгычлы аппаратлар	данә	5	4	
11	Юешләткечләр, күбек барлыкка китерүчеләр	кг		20	
12	Ранецлы ут сүндергечләр	данә	10	2	
13	Һава өрүчеләр	данә	1	1	
14	Кул инструментлары: көрәкләр балталар китмәннәр тырмалар аркылы пычкылар	данә данә данә данә данә	30 10 10 10 3	50 5 5 5 5	
15	Эчәр сулар өчен билгеләнгән 20 литрлы чиләкләр һәм бүтән канистрлар	данә	5	2	

№ т/с	Янгын сүндерү чараларының исеме	Үлчәү берәм-леге	Урманчылык	Бер участок урманчылыгында агач материалы эзерләүче структур бүлекчәнең урман янгыны пункты (ПСПИ)	Искәрмә
1	2	3	4	5	6
16	Эчәр сулар өчен билгеләнгән 20 литрлы бидоннар яисә канистрлар	данә	2	2	
17	Бензопычкылар	данә	2	1	
18	Электромегарфоннар	данә	1		
19	УКВ- яисә КВ-диапазонындагы радиостанцияләр, үзең белән йөртелә торган	данә	2	2	янгын хезмәте белән урманчылык арасында оешкан радиоэлементә булганда
20	Кизү өчен махсус киём-салым (кирза итәкләр, чалбарлар, курткалар, бияләйләр)	к-т			янгын сүндерүнең даими командасы әгъзалары санынча
21	Беренче ярдәм аптекасы	к-т	2	1	
22	Индивидуаль яра бәйләү пакетлары Яклаучы күзлекләр	к-т			янгын сүндерүдә катнашучылар санынча
23	Яклаучы күзлекләр	данә			янгын сүндерүнең даими командасы әгъзалары санынча
24	Респираторлар	данә			янгын сүндерүнең

№ т/с	Янғын сүндерү чараларының исеме	Үлчәү берәм-леге	Урманчылык	Бер участок урманчылыгында ағач материалы әзерләүче структур бүлекчәнең урман янғыны пункты (ПСПИ)	Искәрмә
1	2	3	4	5	6
					даими командасы әгъзалары санынча
25	Су өчен кружкалар	данә			янғын сүндерүдә катнашучылар санынча

2.17.2. Урманнарны зарарлы организмнардан яклауга карата таләпләр

Урманнарны зарарлы организмнардан яклау Россия Федерациясе Урман кодексының 54-56 статьялары һәм “Үсемлекләрнең карантини турында” 15.07.2000 № 99-ФЗ Федераль законы, Россия Федерациясе Хөкүмәтенен 29.06.2007 № 414 карары белән расланган Урманнарда санитар иминлек кагыйдәләре (алга таба – Урманнарда санитар иминлек кагыйдәләре) нигезендә гамәлгә ашырыла.

Урманнарны яклау зарарлы организмнарны (үсемлекләрне, хайваннарны, билгеле бер шартларда урманнарда һәм урман ресурсларына зарар китерерлек авыру кузгатучы организмнарны) ачыклауга һәм алар таралуны булдырмауга юнәлдерелә, карантин объектларга кертелгән зарарлы организмнар чыганаclarы барлыкка килгән очракта, аларны локальләштерүгә һәм бетерүгә.

Урманнарда санитар иминлек кагыйдәләре урманнарны зарарлы организмнардан, шулай ук зарарлы йогынтыдан яклауның бердәм тәртибен һәм шартларын, шулай ук урманнарда санитар иминлек тәмин итүгә юнәлдерелгән урманнарда санитар иминлек кагыйдәләрен билгели.

Урманнарда санитар иминлек кагыйдәләре һәр урман районы өчен Россия Федерациясе Табигать ресурслары министрлыгы тарафыннан билгеләнә.

Урманнарда санитар иминлекне тәмин итү максатларында түбәндәгеләр гамәлгә ашырыла:

а) урманнарны яклау ягыннан районлаштыру (урман патологиясе яный торган зәгыйфь, уртача һәм көчле зоналарны билгеләү);

б) урман патологиясе ягыннан тикшерү һәм урман патологиясе ягыннан мониторинг;

в) зарарлы организмнар чыганаclarын локальләштерү һәм бетерү буенча авиация һәм жир өсте эшләрә;

г) санитар-савыктыру чаралары (корыган һәм зарарланган урман үсентеләрән кисү, урманнарны чүптән, пычранудан һәм башка тискәрә йогынтыдан яклау);

д) урманнардан файдалануга карата санитар таләпләр урнаштыру.

Арендага бирелгән урман кишәрлекләрендә санитар-савыктыру чаралары шушы кишәрлекләрнең арендаторлары тарафыннан урманнарны үзләштерү проекты нигезендә гамәлгә ашырыла.

Урманнарда санитар иминлек кагыйдәләре белән билгеләнгән таләпләр урманнарны үзләштерүне планлаштырганда исәпкә алына.

Урманнарда санитар иминлекне тәмин итү чараларын гамәлгә ашырганда алынган документлаштырылган мәгълүмат дәүләт урман реестрына кергү өчен билгеләнгән тәртиптә тапшырыла.

Урман патологиясе ягыннан тикшерү һәм урман патологиясе ягыннан мониторинг, зарарлы организмнар чыганаclarын локальләштерү һәм бетерү, санитар-савыктыру чараларын билгеләү һәм уздыру эшләрә Федераль урман хужалыгы агентлыгы тарафыннан расланган методик документлар нигезендә гамәлгә ашырыла.

2.17.2.1 нче таблица

Урманнарны яклау чараларының еллык күләме

№ т/с	Чаралар исеме	Үлчәү берәмлеге	Проектланган	Искәрмә
1	2	3	4	5
1.	Урман патологиясе ягыннан тикшерү	га	4000	
2.	Туфракта казулар	чокыр		
3.	Яңа гына зарарланган агачларны сайлап алу (ау агачлары)	м ³		
4.	Питомникларга профилактик яктан агу сиптерүләр	га		
5.	Орлыкларны агулау	кг	15	
6.	Жир өстендә котркычларга каршы көрәш чаралары	га	-	
7.	Биологик көрәш чаралары			
7.1	Күкәй күзәнәкләрән нефтьләштерү (ел саен)	га	500	
7.2	Антрактант аулар куллану	га	400	
8.	Оештыру-хужалык чаралары			
8.1	Корткычлар һәм авырулар чыганаclarы барлыкка килүне күзәтү һәм ачыклау	мең га	46,1	
8.2	Яклау почмаclarы оештыру	данә	6	
8.3	Санитар-савыктыру чарасы (урманны чүп-чардан арындыру)	га	2014 – 430 2015 – 500; 2016 – 450 2017 – 400; 2018 – 400	

Урманнардан файдаланганда түбэндәгеләр рөхсәт ителми:

а) пестицидлар һәм агрохимикатлар яисә кешеләр сәламәтлеге һәм әйләнә-тирә мохит өчен куркыныч булган бүтән матдәләр, житештерү һәм куллану калдыклары белән эш итүгә карата Россия Федерациясә законнары белән билгеләнгән таләпләрне бозу нәтижәсендә туфракны пычрату;

б) урман бүлемтекләрен чистарту эшләрен, шулай ук гражданнарға яисә юридик затларға бирелгән урман кишәрлекләрен урман законнарында билгеләнгән тәртиптә шушы кишәрлекләрне максатчан файдалану өчен яраклы хәлгә китерү эшләрен яисә рекультивация эшләрен башкармау яисә вакытында башкармау;

в) авыл хужалыгы эшләрен алып бару өчен бирелгән урман кишәрлекләрендә авыл хужалыгы терлекләрен киртәләмәгән урыннарда, көтүчесез яисә бәйләмичә көтү;

г) кырмыска ояларын, кош ояларын, хайван өннәрен яисә башка яшәү урыннарын юк итү (туздыру);

д) урманнарда урнашкан мелиоратив системаларны юк итү яисә аларға зыян салу;

е) урманнарны сәнәгать һәм көнкүреш калдыклары белән пычрату;

ж) урманнарға зарар китерерлек бүтән гамәлләр.

Урманнарда табигый экологик системаларға хас булмаган, шулай ук ясалма юл белән чыгарылган һәм үрчүләрен тикшереп торуның нәтижәле чаралары булмаган үсемлекләр, хайваннар һәм башка организмнар үрчәтү һәм алардан файдалану тыела.

Сайлап алына торган кисүләр һәм урманнарны карап тоту барышында беренче чиратта корыган һәм зарарланган агачлар киселә.

Агач материалын зарарлый торган корткыч организмнар чыганакларында кисүләрдән калган калдыклар, урман законнары белән билгеләнгән тәртиптә расланган янғын куркынычсызлыгы кагыйдәләрен үтәгән килеш, яндырылырга тиеш.

Урман бүлемтекләрен эшкәрткәндә һәм линия объектлары трассалары өчен кискәндә кисүләрдән калган калдыкларны урман кырыена этеп кую тыела.

Язгы-жәйге чорда эзерләнгән агач материалын урманнарда, кабыгын алмыйча яисә пестицидлар белән эшкәртмичә, 30 көннән дә артык саклау (калдыру) рөхсәт ителми.

Эзерләнгән агач материалын кабыгын алмыйча яисә пестицидлар белән эшкәртмичә урманнарда саклауны (калдыруны) тыя торган конкрет сроклар (даталар) урман үсентеләре зоналары һәм урман районнары буенча Федераль урман хужалыгы агентлыгы тарафыннан билгеләнә.

Агызу өчен билгеләнгән агач материалын химик эшкәртү тыела.

Кәүсә корткычлары оялаган эзерләнгән агач материалы алар очып чыкканчы инсектицидлар белән эшкәртелергә яисә кабыгыннан арындырылырга тиеш. Эзерләнгән агач материалына яклау чаралары аз нәтижә бирә торган яисә бетерүе мөмкин булмаган кәүсә корткычлары оялаган очракта, мондый агач материалын кичекмәстән урманнан чыгарырга яисә эшкәртәргә кирәк.

Чәер эзерләү өчен зарарлы организмнар чыганаclarында урнашкан, шулай ук зәгыйфьләнгән урман үсентеләре бирелми.

Чәер эзерләү өчен бүлөп бирелгән урман үсентеләрендә аны эзерли башлаганчы корып баручы һәм корыган агачлар киселә.

Чәер эзерләүне, шулай ук агач булмаган урман ресурслары (агачлар һәм куаклар кайрылары, чыбык-чабык, ботаклардан терлек азыгы, чыршы, пихта, нарат һәм (яисә) башка ылыслы токымнарның ботаклары, яңа ел бәйрәмнәре өчен чыршылар һәм (яисә) башка ылыслы агачлар, мүк, урман туфрагындагы үсемлекләр жәймәсе, камыш, кыяклылар) һәм башка шундый урман ресурслары эзерләү һәм жыюны зарарлы организмнар барлыкка килүне һәм агачлар коруны булдырмый торган алымнар белән башкару рәхсәт ителә.

Урманнарда авыл хужалыгы алып бару өчен пестицидлар һәм агрохимикатлар куллану “Пестицидлар һәм агрохимикатлар белән имин эш итү турында” Федераль закон нигезендә гамәлгә ашырыла.

Рекреацион максатлар өчен урманнардан файдалану урманнарның санитар һәм урман патологиясе начараюга китермәскә тиеш.

Электрүткәргеч линияләр, элементә линияләре, бүлемтек юллары, торбаүткәргечләр һәм башка линия объектлары төзү, реконструкцияләү һәм эксплуатацияләү, жир асты байлыкларын геологик өйрәнү һәм файдалы казылмалар ятмаларын эшкәртү, сусаклагычларны һәм башка ясалма су объектларын, шулай ук гидротехник корылмаларны һәм махсулаштырылган портларны төзү һәм эксплуатацияләү, агач материалын һәм башка урман ресурсларын эшкәртү, шулай ук башка максатлар өчен урманнардан файдалану гражданнырга һәм юридик затларга бирелгән урман кишәрлекләрендә һәм алар янәшәсендәге территорияләрдә урманнарның санитар торышы начараюга китермәскә тиеш.

Санитар-савыктыру чараларының нормативлары һәм параметрлары 2.17.2.2 нче таблицادا китерелә.

2.17.2.2 нче таблица

Санитар-савыктыру чараларының нормативлары һәм параметрлары

№ № т/с	Күрсәткечләр	Үл- чәү берәм леге	Корыган һәм зарарланган урман үсентеләрен кисү			Урманнар ны чүпләр- дән чистарту	Барлығы
			Бар- лығы	шул исәптән			
				тоташ	сайлап алып		
1	2	3	4	5	6	7	8
Токымы - нарат							
1	Урманчылык таләпләре буенча ачыкланган фонд	га	89		89		89
		мең.м 3	17,03		17,03		17,03
2	Кисү яисә жыю срогы	ел			3		
3	Агач материалын ел						

№ № т/с	Күрсәткечләр	Үл- чәү берәм леге	Корыган һәм зарарланган урман үсентеләрен кисү			Урманнар ны чүпләр- дән чистарту	Барлығы
			Бар- лығы	шул исәптән			
				тоташ	сайлап алып		
1	2	3	4	5	6	7	8
	саен алуның мөмкин күләме:						
	-мәйданы	га	30		30		30
	сайлана торган запас						
	-тамырда килеш	мең.м 3	5,68		5,68		5,68
	-ликвид	мең.м 3	4,54		4,54		4,54
	-эшлекле	мең.м 3	2,89		2,89		2,89
Ылыслылар барлығы							
1	Урманчылык таләпләре буенча ачыкланган фонд	га	89		89		89
		мең.м 3	17,03		17,03		17,03
2	Кисү яисә жыю срогы	ел			3		
3	Агач материалын ел саен алуның мөмкин күләме:						
	-мәйданы	га	30		30		30
	сайлана торган запас						
	-тамырда килеш	мең.м 3	5,68		5,68		5,68
	-ликвид	мең.м 3	4,54		4,54		4,54
	-эшлекле	мең.м 3	2,89		2,89		2,89
Токымы - имән							
1	Урманчылык таләпләре буенча ачыкланган фонд	га	163		163		163
		мең.м 3	7,24		7,24		7,24
2	Кисү яисә жыю срогы	ел			3		
3	Агач материалын ел саен алуның мөмкин күләме:						
	-мәйданы	га	54		54		54
	сайлана торган запас						
	-тамырда килеш	мең.м 3	2,41		2,41		2,41
	-ликвид	мең.м 3	1,45		1,45		1,45
	-эшлекле	мең.м 3	0,75		0,75		0,75

№ № т/с	Күрсәткечләр	Үл- чәү берәм леге	Корыган һәм зарарланган урман үсентеләрен кисү			Урманнар ны чүпләр- дән чистарту	Барлығы
			Бар- лығы	шул исәптән			
				тоташ	сайлап алып		
1	2	3	4	5	6	7	8
Барлығы каты яфраклылар							
1	Урманчылык таләпләре буенча ачыкланган фонд	га	163		163		163
		мең.м 3	7,24		7,24		7,24
2	Кисү яисә жыю срогы	ел			5		
3	Агач материалын ел саен алуның мөмкин күләме:						
	-мәйданы	га	54		54		54
	сайлана торган запас						
	-тамырда килеш	мең.м 3	2,41		2,41		2,41
	-ликвид	мең.м 3	1,45		1,45		1,45
	-эшлекле	мең.м 3	0,75		0,75		0,75
Токымы - каен							
1	Урманчылык таләпләре буенча ачыкланган фонд	га	226	123	103		226
		мең.м 3	22,43	16,32	6,11		22,43
2	Кисү яисә жыю срогы	ел			3		
3	Агач материалын ел саен алуның мөмкин күләме:						
	-мәйданы	га	75	41	34		75
	сайлана торган запас						
	-тамырда килеш	мең.м 3	7,48	5,44	2,04		7,48
	-ликвид	мең.м 3	1,49	0,25	1,24		1,49
	-эшлекле	мең.м 3					
Токымы - усак							
1	Урманчылык таләпләре буенча ачыкланган фонд	га	6		6		6
		мең.м 3	0,19		0,19		0,19
2	Кисү яисә жыю срогы	ел			3		3
3	Агач материалын ел саен алуның мөмкин күләме:						
	-мәйданы	га	2		2		2

№ № т/с	Күрсәткечләр	Үл- чәү берәм леге	Корыган һәм зарарланган урман үсентеләрен кисү			Урманнар ны чүпләр- дән чистарту	Барлығы
			Бар- лығы	шул исәптән			
				тоташ	сайлап алып		
1	2	3	4	5	6	7	8
	сайлана торган запас						
	-тамырда килеш	мең.м 3	0,06		0,06		0,06
	-ликвид	мең.м 3	0,03		0,03		0,03
	-эшлекле	мең.м 3					
Токымы - юкә							
1	Урманчылык таләпләре буенча ачыкланган фонд	га	33		33		33
		мең.м 3	3,56		3,56		3,56
2	Кисү яисә жыю срогы	ел			3		
3	Агач материалын ел саен алуның мөмкин күләме:						
	-мәйданы	га	11		11		11
	сайлана торган запас						
	-тамырда килеш	мең.м 3	1,13		1,13		1,13
	-ликвид	мең.м 3	0,68		0,68		0,68
	-эшлекле	мең.м 3	-		-		-
Токымы – кара зирек							
1	Урманчылык таләпләре буенча ачыкланган фонд	га	2		2		2
		мең.м 3	0,05		0,05		0,05
2	Кисү яисә жыю срогы	ел			5		
3	Агач материалын ел саен алуның мөмкин күләме:						
	-мәйданы	га	1		1		1
	сайлана торган запас						
	-тамырда килеш	мең.м 3	0,01		0,01		0,01
	-ликвид	мең.м 3	0,01		0,01		0,01
	-эшлекле	мең.м 3	-		-		-
Барлығы йомшак яфраклылар							
1	Урманчылык таләпләре буенча	га	267	123	144		267
		мең.м	26,23	16,32	9,91		26,23

№ № т/с	Күрсәткечләр	Үл- чәү берәм леге	Корыган һәм зарарланган урман үсентеләрен кисү			Урманнар ны чүпләр- дән чистарту	Барлығы
			Бар- лығы	шул исәптән			
				тоташ	сайлап алып		
1	2	3	4	5	6	7	8
	ачыкланган фонд	3					
2	Кисү яисә жыю срогы	ел					
3	Агач материалын ел саен алуның мөмкин күләме:						
	-мәйданы	га	89	41	48		89
	сайлана торган запас						
	-тамырда килеш	мең.м 3	3,24	5,44	3,24		8,68
	-ликвид	мең.м 3	2,21	0,25	1,96		2,21
	-эшлекле	мең.м 3	1,44		1,44		1,44
Барлығы урманчылык буенча							
1	Урманчылык таләпләре буенча ачыкланган фонд	га	519	123	396		519
		мең.м 3	50,5	16,32	34,18		50,5
2	Кисү яисә жыю срогы	ел					
3	Агач материалын ел саен алуның мөмкин күләме:						
	-мәйданы	га	132	41	132		173
	сайлана торган запас						
	-тамырда килеш	мең.м 3	11,33	5,44	11,33		16,77
	-ликвид	мең.м 3	8,2	0,25	7,95		8,2
	-эшлекле	мең.м 3	5,08		5,08		5,08

2.17.3. Урманнарны торгызуга таләпләр

Урманнарны торгызу Россия Федерациясе Урман кодексының 61, 62 статьялары, Россия Федерациясе Табиғат ресурслары министрлыгының 16.07.2007 № 183 бөйрөгү белән расланган Урманнарны торгызу кагыйдәләре (алга таба – Урманнарны торгызу кагыйдәләре) белән гамәлгә ашырыла.

Урманнарны торгызу урман кисүләргә жирләрендә, яңгырнан соң калган жирләрдә, бушлыктарда, урман үсентеләргә белән капланмаган башка ачыклыктарда яисә урман торгызу өчен яраклы жирләрдә киселгән, корыган, зарарланган урманнарны торгызу максатларында гамәлгә ашырыла. Урманнарны

торгызу урман үсентеләрен тогызуны, урманнарның биологик күптөрлелеген, аларның файдалы функцияләрен саклап калуны тәэмин итәргә тиеш.

Урманнарны торгызу түбәндәгеләр белән тәэмин ителә:

- агач материалы эзерләү өчен арендага бирелгән урман кишәрлекләрендә - шушы урман кишәрлекләренең арендаторлары тарафыннан;

- урман кишәрлекләрендә, агач материалы эзерләү өчен арендага бирелгән урман кишәрлекләреннән гайре, – Татарстан Республикасы Урман хужалыгы министрлыгы тарафыннан.

Урманнарны торгызу өчен билгеләнгән һәр урман кишәрлегендә урманнарны торгызу гамәлләре урманнарны торгызу проекты нигезендә гамәлгә ашырыла.

Урманнарны табигый торгызуга ярдәм итү максатларында түбәндәге чаралар күрелә:

- урман үсентеләре ябалдашлары астында шытып чыккан урман үсентеләренең яшәргә сәләтле, әлеге табигый-климат шартларында яңа урман үсентеләре булдырырга сәләтле төп урман агач токымнары (алга таба – төп урман агач токымнары) буынын (яшь агачларны) саклап калу. Ике яшькә кадәрге агач үсентеләре (үзлегеннән үсеп чыккан) яшь агачларга кертелми;

- урман үсентеләрен кисүләр уздырганда яшәргә сәләтле, яхшы тамыр жибәргән, 2,5 метрдан артык биеклектәге төп урман агач токымнары булдыруда катнашучы урман үсентеләрен саклап калу;

- урман үсемлекләре белән капланамаган майданнарда кыйммәтле агач токымнарының урман үсентеләре шытымнарын карау;

- туфрак өслеген минеральләштерү;

- майданнарны киртәләү.

Кыйммәтле урман агач токымнарының урман үсентеләре шытымнарын саклап калу чаралары урман үсентеләрен кисү белән бер үк вакытта гамәлгә ашырыла. Мондый очракларда кисүләр башлыча кар өсли кыйммәтле урман агач токымнары шытымнары һәм яшь агачлары санын урман бүлемтеге биргәндә каралганнан күбрәк юк итүдән һәм зарарлаудан саклауны тәэмин итәрлек технологияләр кулланып гамәлгә ашырыла. Кисүләр уздырганнан соң шытымнарны һәм яшь агач токымнарын кисек калдыкларыннан, сынган һәм зарарланган урман үсентеләреннән арындыру юлы белән аларны карау уздырыла.

Кисүләр уздырганда урман үсентеләрен яшәргә сәләтле нарат, чыршы, пихта, имән, бук, корычагач һәм үзләренә туры килә торган табигый-климат шартларындагы кыйммәтле агач токымнарының бүтән урман үсентеләре шытымнары һәм яшь агачлары сакланып калырга тиеш.

Майданнарны киртәләү юлы белән урманнарны табигый торгызуга ярдәм күрсәтү яңа чыккан урман үсентеләренә һәм шытымнарына кыргый яисә йорт хайваннары зарар китерү куркынычы булган очракларда планлаштырыла һәм гамәлгә ашырыла.

Туфракны минеральләштерү юлы белән урманнарны табигый торгызуга ярдәм күрсәтү урман үсентеләренең кыйммәтле агач токымнары орлыклары чыганаклары (якындагы урман үсентеләре, аерым орлык агачлары яисә аларның төркемнәре, чәчәклекләре, полосалары, тулылыгы 0,6 дан артык булмаган урман

үсентеләре ябалдашлары астындагы кисергә керешелә торганнары) булган майданнарда гамәлгә ашырыла.

Хужалык эшчәнлегә чикләнгән режимдагы урманнарда, шул исәптән милли парклардагы урманнарда, табигать тыюлыкларында урманнарны табигый торгызуга ярдәм итүнең башка чаралары, алар тиешле территорияләрне саклау режимын бозарлык булмаса гына, гамәлгә ашырылырга мөмкин.

Урманнарны табигый торгызуга ярдәм итү буенча уздырылган чаралар нәтижеләре Урманнарны торгызу кагыйдәләре белән билгеләнгән шытымнарның куелык нормативларына туры килгәндә генә нәтижәле дип таныла. Урманнарны табигый торгызуга ярдәм итү чараларының нәтижеләлеген исәпкә алу эшләр башкарылганнан соң ике ел узгач гамәлгә ашырыла.

Агач токимнары белән урманнарны табигый торгызу уңышлы уздырылган майданнар урман үсемлекләре каплаган жирләргә кертелә.

Шытымнар саны Урманнарны торгызу кагыйдәләре белән билгеләнгәннән кимрәк булганда, урманнарны ясалма яисә катнаш торгызуның өстәмә чаралары карала.

Кыйммәтле урман агач токимнарын табигый торгызуга бәйле рәвештә урманнарны торгызу алымнары 2.17.3.1 нче таблицада китерелә.

2.17.3.1 нче таблица

Кыйммәтле урман агач токимнарын табигый торгызуга бәйле рәвештә урманнарны торгызу алымнары

Урманнарны торгызу алымнары	Агач токимнары	Урманнар типлары төркемнәре, урман үсү шартлары типлары	Яшәргә сәләтле шытым һәм яш үсенте саны, 1 гектарга мең данә
Урман-дала зонасы			
Россия Федерациясенең Европа өлешендәге ылыслы-киң яфраклы (катнаш) урманнар районы			
Шытымнарны саклап калу чаралары ярдәмендә урманнарны табигый торгызу	Нарат	Бик коры һәм коры наратлыклар, катнаш наратлыклар һәм катнаш имәнлекләр	4,0тән артык
	Имән	Бик коры һәм коры имәнлекләр, имәнлекләр һәм катнаш имәнлекләр	3,0тән артык
		Яңа имәнлекләр һәм катнаш имәнлекләр, дымлы һәм тугай имәнлекләре	2,0дән артык
Туфракны минеральләштерү юлы белән урманнарны табигый торгызу яисә урманнарны катнаш торгызу	Нарат	Бик коры һәм коры наратлыклар, катнаш наратлыклар һәм катнаш имәнлекләр	1,5 – 4,0
		Яңа наратлыклар, катнаш наратлыклар һәм катнаш имәнлекләр	0,5 – 2,0

Урманнарны торгызу алымнары	Агач токымнары	Урманнар типлары төркемнәре, урман үсү шартлары типлары	Яшәргә сәләтле шытым һәм яш үсенте саны, 1 гектарга мең данә
		Дымлы наратлыклар, катнаш наратлыклар һәм катнаш имәнлекләр	0,5 – 1,5
	Имән	Бик коры һәм коры имәнлекләр, катнаш имәнлекләр	2 – 3,0
		Яңа имәнлекләр һәм катнаш имәнлекләр, дымлы һәм тугай имәнлекләре	1 – 2,0
Урманнарны ясалма торгызу	Нарат	Бик коры һәм коры наратлыклар, катнаш наратлыклар һәм катнаш имәнлекләр	1,5тән ким
		Дымлы наратлыклар, катнаш наратлыклар һәм катнаш имәнлекләр	0,5 тән ким
	Имән	Бик коры һәм коры имәнлекләр, катнаш имәнлекләр	2,0дән ким
		Яңа имәнлекләр һәм катнаш имәнлекләр, дымлы һәм тугай имәнлекләре	1,0дән ким

Урманнарны ясалма торгызу хужалык өчен кыйммәтле урман агач токымнарын урманнарны табигый торгызуны тәмин итү мөмкин булмаганда яисә урманнарны катнаш торгызу максатка ярашсыз булганда, шулай ук урман культуралары һәлак булган урман кишәрлекләрендә гамәлгә ашырыла.

Урман культураларын булдыру өчен урман кишәрлеген әзерләгәндә шуннан соңгы барлык технологик гамәлләрне сыйфатлы үтәү өчен, шулай ук янгын куркынычын киметү һәм урман культураларының санитар торышын яхшырту өчен шартлар тудыру чаралары гамәлгә ашырыла.

Урман кишәрлеген әзерләүгә түбәндәгеләр керә:

- урман кишәрлеген тикшерү;
- урманнарны торгызуны проектлау;
- урман кишәрлеге бүлемтеге;
- урман культураларының яисә туфрақ эшкәртү полосаларының булачак рәтләре линияләрен маркировкалау һәм техника эшләү өчен куркыныч булган урыннарны билгеләү;
- майданны ауган агачлардан, ташлардан, кирәксез агач үсемлекләреннән, вак түмәрләрдән, корыган агач кәүсәләреннән тоташ яисә полосалап чистарту;
- түмәрләрен казып алу яисә аларның биеклеген техника йөрешенә комачауламаслык дәрәжәдә киметү;

- урман кишәрлеге өслеген планлаштыру, мелиоратив эшләр алып бару, авышлыктарда террасалар кисү;

- зарарлы туфрак организмнары белән башлангыч көрәш.

Туфракны эшкәртү алымнары урманнарны ясалма торгызуны проектлаганда табигать-климат шартларына, туфрак типларына һәм бүтән факторларга бәйлә рәвештә сайлап алына.

Туфракны эшкәртү барлык кишәрлекләрдә (тоташ эшкәртү) яисә аның бер өлешендә (өлешчә эшкәртү) механик, химик яисә термик алымнар белән гамәлгә ашырыла. Нигезе, техника кулланып, туфракны механик эшкәртү була.

Урман культуралары төп бер агач токымының урман үсентеләреннән (чиста токымнардан) яисә төп берничә агач токымыннан һәм юлдаш агач һәм куак токымнарыннан булдырылырга мөмкин.

Төп урман агач токымы жирле урман агач токымнарыннан сайлап алына һәм урманнарны торгызу максатларына җавап бирергә һәм урман кишәрлегенен табигать-климат шартларына туры килергә тиеш.

Юлдаш агач һәм куак токымнарын сайлап алганда аларның төп урман агач токымына йогынтысын исәпкә алырга кирәк.

Юлдаш агач һәм куак токымнары урман культураларына кертү башлыча аларның рәтләрен төп урман агач токымы рәтләре белән чиратлаштырып гамәлгә ашырыла.

Урман культураларын булдыруның төп ысулы утырту материалының төрле төрләре белән гамәлгә ашырыла торган утыртудан гыйбарәт. Су һәм җил эрозиясенә дучар булган туфракларда, артык дымлы туфракларда һәм утырту урыннарын чүп үләннәр бик тиз басып китә торган кишәрлекләрдә, шулай ук дымлылык булмаган районнарда гамәлгә ашырырга кирәк.

Зарарлы организмнар таралу чыганакларында утыртуның (чөчүнен) башлангыч куелыгы) һәм урман культуралары составы махсус тикшеренүләр нигезендә билгеләнә.

Урман культураларын утырту һәм чөчү туфракка ашламалар, үсемлекләренә яклау чаралары кертү, шулай ук туфракны яхшырта торган махсус үләннәр чөчү белән бергә алып барылырга мөмкин.

Күп очракларда урман культураларын утыртуның һәм чөчүнең иң яхшы срогы – яз башы, бөреләр уяна башлаганчы.

Туфрак өслеген чүп үләннәр һәм агач-куак үсемлекләре сырып алмасын, туфракта дым жыелсын өчен урман культураларын агротехник карау уздырыла.

Агротехник карауга түбәндәгеләр кертелә:

- үсентеләренә үлән һәм туфрак өемнәреннән, ком басып китүдән, туфрак юылудан һәм җил алып китүдән, суыклар кысудан кулдан төзәтү;

- культуралар рәтләрендә һәм рәт араларында үлән һәм агач үсемлекләрен юк итеп, туфрак йомшарту;

- үлән һәм кирәксез агач үсемлекләрен юк итү һәм чыгуларын булдырмый калу;

- урман культураларын өстәү, минераль ашламалар белән тукландыру һәм урман культураларына су сибү.

Урман зонасында агротехник карау башлыча төп урман агач токымының урман үсентеләрен чүп үләннәр һәм кирәксез тиз үсә торган урман агач токымнары йогынтысы аркасында начар үсүдән һәм һәлак булудан саклап калу максатларында уздырыла.

Агротехник карау алымнары, саны һәм озынлыгы табигать-климат шартларына, культивацияләнгән торган урман агач токымның биологик үзенчәлекләренә, туфрак эшкәртү алымына, урман культураларын булдыру ысулына, кулланыла торган утырту материалы зурлыгына бәйле була.

Чүп үләннәрне һәм кирәксез агач үсемлекләренә каршы көрәш өчен химик чаралар куллану, Россия Федерациясе урман законнары нигезендә әйләнә-тирә мохитне саклауны исәпкә алып, бик сирәк очракларда гына рөхсәт ителә.

Үсеп китү мөмкинлеге 25-85% булган урман культуралары (үсемлекләренә һәлак булган нөсхәләре урынына яңаларын утырту) өстәлгә тиеш. Тигез һәлак булмый торган урман культуралары кишәрлек мәйданы буйлап үсеп китүчәнлегенә карамастан өстәләр.

Урманнарны катнаш торгызу төп урман агач токымы урман үсентеләрен табигый торгызуның урман кишәрлекләрендә утырту һәм чөчү юлы белән гамәлгә ашырыла.

Урман культураларын утырту һәм чөчү юлы белән кертелгән төп урман агач токымы урман үсентеләре саны урман үсентеләре шытымнарына тигез яисә аннан да күбрәк булган урман кишәрлекләре мәйданнары урманнарны катнаш торгызу биләгән урман үсентеләрен саны ким булган мәйданнарга кертелә.

Урманнарны катнаш торгызганда урман культуралары куелыгы (бер берәмлек мәйданган утырту яисә чөчү урыннары саны) төп урман агач токымы урман үсентеләренә гамәлдәге шытымнары һәм яшь агачлары санына карап билгеләнә.

Урман үсентеләре ябалдашлары астында урманнарны катнаш торгызу санитар-гигиеник функцияләрен арттыру максатларында башлыча яшел зоналарда, эрозиягә каршы һәм башка яклаучы урманнарда уздырыла.

Урман үсентеләре ябалдашлары астында урманнарны катнаш торгызу урман культураларының башлангыч куелыгы тиешле табигать-климат шартларында урманнарны ясалма торгызу өчен билгеләнгән норманың кимендә 50%ын тәшкит итәргә тиеш.

Үсеп китүчәнлеге кимендә 25% булган урман культуралары һәлак булган дип санала.

Урман агач токымнарының утырту материалына һәм урманнарны ясалма һәм катнаш торгызганда булдырылган, мәйданнары урман үсемлекләре белән капланган жирләргә кертелә торган яшь агачлар сыйфатына карата таләпләр 2.17.3.2 нче таблицада китерелә.

2.17.3.2 нче таблица

Урман агач токымнарының утырту материалына һәм урманнарны ясалма һәм катнаш торгызганда булдырылган, мәйданнары урман үсемлекләре белән капланган жирләргә кертелә торган яшь агачлар сыйфатына карата

таләпләр

Агач токымнары	Утырту материалына карата таләпләр			Мәйданнары урман үсемлекләре белән капланган жирләргә кертелә торган яшь агачлар сыйфатына карата таләпләр			
	яше, кимендә, ел	тамыр башланган жирдә кәүсәсе диаметры, кимендә, мм	кәүсәсе биеклеге кимендә, см	урманнар типлары төркеме яисә урман үсентеләре шартлары типлары	яше, кимендә, ел	төп токымнар агачлары саны кимендә, 1 гектарга мең данә	төп токымнар агачларының уртача биеклеге кимендә, м
Урман-дала зонасы							
Россия Федерациясенең Европа өлешендәге ылыслы-киң яфраклы (катнаш) урманнар районы							
Еламсар каен	1-2	2,0	20	Яңа һәм дымлы имәнлек	5	2,0	1,3
Ботаклы-чатаклы имән	1 - 2	4,0	15	Коры һәм ярым коры чыршы катыш урман	7	1,5	0,9
				Яңа һәм дымлы чыршы катыш урман	7	1,5	1,1
Европа чыршысы (гади)	2 - 3	2,0	12	Дымлы һәм ярым дымлы чыршылыклар	7	1,5	1,3
				Яңа һәм дымлы чыршы катыш урман	7	1,5	0,7
Сукачев һәм Себер карагайлары	1-2	2,5	15	Яңа наратлык һәм карагай катнаш урман	5	1,5	1,4
Гади нарат Ак тополь	2	3,0	10	Коры наратлык, нарат катыш һәм чыршы катыш урман	6	2,2	1,1
	1	3,0	15	Яңа һәм дымлы наратлык, нарат катыш һәм чыршы катыш урман	6	2,0	1,3
				Дымлы һәм ярым дымлы чыршылыклар	4	0,8	2,5
				Яңа һәм дымлы имәнлек	6	2,0	1,7
Гади корычагач һәм ланцет корычагачы (яшел)	1	2,0	12	Нарат жиләкле, ачы жиләкле, кара жиләкле	7	2,0	1,2

				Озын мүкле һәм сфагналы	7	2,2	1,0
Ясень обыкновенный	2	4,0	15	Яңа һәм дымлы имән катыш һәм имәнлекләр һәм имәнлекләр	6	2,0	1,5

Урманнарны үрчетү Россия Федерациясе Урман кодексының 63 статьясы, Россия Федерациясе Табиғат ресурслары министрлығының 08.06.2007 № 149 боерыгы белән расланган Урманнарны үрчетү кагыйдәләре (алга таба – Урманнарны үрчетү кагыйдәләре) нигезендә гамәлгә ашырыла.

Урманнарны үрчетү урман фонды жирләрендә һәм элек урманнар үсмәгән бүтән категория жирләрдә туфракның су, жил һәм бүтән эрозиясен булдырмый калу, яклаучы урманнар булдыру максатларында һәм урманнарның куәтен арттыруга бәйле бүтән максатларда гамәлгә ашырыла.

Урманнарны үрчетүгә түбәндәгеләр керә:

- урман фонды жирләре составындагы урманның булмаган жирләрен урманлату (киптерелгән сазлыктар, рекультивацияләнган жирләр, авыл хужалыгы файдалануыннан төшөп калган жирләр, ярлар һәм башкалар);

- авыл хужалыгы билгеләнешендәге жирләрдә, сәнәгать, транспорт жирләрендә, су фонды жирләрендә һәм башка категория жирләрдә яклаучы урман үсентеләре булдыру;

- сәнәгать эшчәнлегенә белән бозылган жирләрен рекультивацияләгәндә урман үсентеләрен булдыру;

- шифаханә-ял йортлары зоналарында һәм башка объектларда урман үсентеләре булдыру.

Урманнарны үрчетү куелган максатлар, жир кишәрлекләренен урман үсү үзгәрешләре, агач һәм куак токымнарының урманчылык-биологик үзгәрешләре нигезендә гамәлгә ашырыла һәм түбәндәгеләренә тәмин итәргә тиеш:

- жирләренә һәм объектларны уңайсыз факторлардан яклауны;

- территориянең урманлылығын арттыру һәм әйләнә-тирә мохит шартларын яхшыртуны.

Урманнарны үрчетү утыртмалар, чәчкәннәр, ботаклар утырту яисә орлык чөчү ысуллары белән ясалма урман үсентеләре булдырып гамәлгә ашырыла .

Урманнарны үрчетү максатларында сөрүлек жирләрендә булдырылган урман үсентеләренен төп төрләре кыр саклаучы һәм сулар агышын жайга салучы урман полосаларынан гыйбарәт була.

Көтүлекләрдә микроклиматны яхшырту, көтүлекләренен продуктлылығын арттыру, терлекләренә уңайсыз климат шартларынан яклау өчен урман мелиоратив үсентеләре булдырыла.

Гомуми файдаланудагы тимер юллар һәм автомобиль юллары буйлап урнашкан урманнарның яклаучы полосаларын кар һәм ком каплап китүдән яклау өчен, шулай ук янәшәдәге авыл хужалыгы жирләрен авыр металллар керүдән яклау өчен аларда урман үсентеләре булдырыла.

Рекультивацияләнергә тиешле жирләрдә урманнар үрчетү рекультивациянең техник этабын (планлаштыру, уңдырышлы катлам грунт

кертү, авышлыкларны террасалау һәм башкалар) уздырганнан соң урман үсентеләре булдыру юлы белән шушы жирләрне биологик рекультивацияләү максатында гамәлгә ашырыла.

Су саклау зоналарында һәм су объектларының яр буе яклау полосаларында урманнарны үрчетү яр ныгытучы үсемлекләр һәм бүтән урман үсентеләре утырту юлы белән аларны ярлары жимерелүдән, сазланудан, ләмләнүдән һәм су ресурсларын бөтәшүдән яклау максатларында гамәлгә ашырыла.

Торак пунктлар жирләрендә урманнарны үрчетү рекреацион йөкләнешләргә, сәнэгать чыгарып ташлауларына һәм башка уңайсыз факторларга карата тотрыклы урман үсентеләре булдыру юлы белән әйләнә-тирә мохитне яхшырту максатларында гамәлгә ашырыла.

Урманнарны үрчетү эшләрен башкару ысуллары һәм технологияләре урманнарны үрчетү проектлары белән билгеләнә. Урманнарны үрчетү проектында урманнарны үрчетү эшләрен тәмамланган дип тану өчен урманнар үрчетүнең булдырылган объектлары торышын бәяләүнең конкрет критерийлары (урман мелиоратив үсентеләренең яшен, агачларның уртача биеклеген, ябалдашларның йомыклығы күрсәткечен, бер берәмлек мәйданда яшәргә сәләтле агачлар һәм куаклар санын һәм башкаларны) булырга тиеш.

Урман үсентеләре бер генә төп агач яисә куак токымыннан йә берничә төп токымнан һәм юлдаш агач һәм куак токымнарыннан булдырылырга мөмкин.

Төп агач токымы урманнарны барлыкка китерә торган жирле токымнардан сайлап алына, уңай тәжрибә булганда – интродуцияләнгән токымнардан. Ул урманнар үрчетү максатларына җавап бирергә һәм жир кишәрлегенең урман үсү үзенчәлекләренә туры килергә тиеш.

Юлдаш агач һәм куак токымнарын сайлап алу утырту материалының төрле төрләрен кулланып гамәлгә ашырылырга мөмкин. Юлдаш агач һәм куак токымнарын сайлап, аларның төп токымга йогынтысын исәпкә алып гамәлгә ашырыла.

Урманнарны үрчеткәндә урман үсентеләрен булдыруның төп ысулы утырту материалының төрле төрләрен кулланып урман үсентеләрен утыртудан гыйбарәт була. Утырту өчен чәчкеннәр һәм утыртмалар, шулай ук ботаклар кулланыла.

Утырту материалы утыртыр алдыннан аны кибүдән һәм зарарлы организмнар белән зарарланудан яклау, шулай ук үсеп китүчәнлеген һәм үсү тизлеген арттыру өчен төрле матдәләр белән эшкәртелергә мөмкин.

Булдырыла торган урман үсентеләренең башлангыч куелыгы һәм утырту урыннарының урнашуы агачлар һәм куаклар үсә барган саен уңайсыз факторларга тотрыклы, озак тора торган һәм урман үрчетү максатларына җавап бирүче урман үсентеләрен формалаштыруны тәмин итәргә тиеш.

Булдырыла торган урман үсентеләренең башлангыч куелыгы һәм утырту урыннарының урнашуы төп агач токымының төренә, урман үсү зонасына, урман үсү шартлары тибына, урман үрчетү ысулына һәм максатларына, кулланыла торган утырту материалы тибына бәйле.

Агач һәм куаклар токымнарын утырту туфракка ашаламалар, үсемлекләргә зарарлы организмнардан яклау чаралары кертү, шулай ук үләннәрне киләчәктә

ашлама рәвешендә файдалану, печән эзерләү һәм башка максатларда файдалану өчен чәчү белән бергә алып барырырга мөмкин.

Утыртылган урман үсентеләрен карау агротехник (агротехник карау) һәм урманчылык алымнары (урманчылык каравы) белән гамәлгә ашырылырга мөмкин.

Агротехник карау, кагыйдә буларак, агачлар һәм куаклар ябалдашлары кушылганчы гамәлгә ашырыла һәм түбәндәгеләр ярдәмендә тәмин ителә:

- үсемлекләргә үлән һәм туфрак каплаудан, ком томалап китүдән, туфрак юылудан һәм жыл алып китүдән, кар басудан яклау өчен кулдан төзәтәп чыгу;

- үләннәргә механик юл белән юк итәп, туфрак йомшарту;

- үләннәргә химик чаралар ярдәмендә юк итү;

- урман үсентеләрен өстәү (һәлак булганнары, тамыр жибәргәннәре урынына агачлар һәм куаклар утырту), минераль, органик ашламалар белән тукландыру һәм су сибү (махсус чаралар буларак планлаштырыла һәм уздырыла).

Агротехник карау максаты – үләннәргә һәм кирәксез урман үсентеләрен юк итү.

Агротехник караулар алымнары, саны, кабатлану сроклары һәм уздыру озынлыгы (утыртканнан соң число, ел) урман үсү шартлары тибына, культивацияләнә торган агач һәм куак токымнарының биологик үзенчәлекләренә, туфрак эшкәртү алымына, урман үсентеләрен булдыру алымына, кулланыла торган утырту материалының зурлыгына һәм башка үзенчәлекләренә карап билгеләнә.

Чүп үләннәргә һәм кирәксез агач үсентеләргә белән көрәшү өчен химик чаралар куллану пестицидлар һәм агрохимикатлар белән имин эш итү турындагы Россия Федерациясе законнары нигезендә рөхсәт ителә.

Минераль һәм органик ашламалар, кагыйдә буларак, ярлы (комнан торган, юылган, киптерелгән, рекультивацияләнгән), үләннәр үсми торган туфракларга кертелә.

Үсеп китүчәнлегә 25тән алып 85 процентка кадәр булган урман үсентеләргә өстәлгән тиеш (утыртылган яисә чәчелгән урман үсентеләргә саныннан үсеп киткән үсентеләргә яисә шытымнар саны процентларда). Кишәрлек мәйданы буйлап үсеп киткән үсемлекләргә яисә шытымнары тигез урнашмаган урман үсентеләргә ничек үсеп китсәләр дә өстәлгән тиеш.

Өстәгәндә утырту материалы яше культивацияләнгән үсемлекләргә яшенә туры килергә тиеш.

Урман үрчәтү максатларында булдырылган урман үсентеләрен урманчылык каравы зәгыйфьләнгән, һәлак булган кирәксез агач үсентеләрен һәм калганнары яхшы үссен, файдалы функцияләрен үтәүне тәмин итәрлек үсентеләр структурасын формалаштыру өчен сәламәт агачлар һәм куаклар өлешләрен урманнарны үрчәтү максатлары нигезендә даими рәвештә кисеп торудан гыйбарәт.

Урманчылык каравы культивацияләнгән агачларның һәм куакларның ябалдашлары кушылганнан соң уздырыла.

Агачларның һәм куакларның ябалдашлары кушылганнан соң урман үсентеләрен карау Россия Федерациясенең урман законнары нигезендә гамәлгә ашырыла.

Урман үрчетү объектларын булдыру эшләре, булдырылган урман үсентеләре урман үрчетү проекты белән билгеләнгән критерийларга туры килсә, тәмамланган дип санала.

Урманнарны карау Россия Федерациясе Урман кодексының 64 статьясы, Россия Федерациясе Табигать ресурслары министрлыгының 16.07.2007 № 185 карау белән расланган Урманнарны карау кагыйдәләре (алга таба - Урманнарны карау кагыйдәләре).

Урманнарны карау урманнарның продуктлылыгын арттыру һәм аларның файдалы функцияләрен агачларның һәм куакларның өлешләрен кисү юлы белән саклап калу, Татарстан Республикасы Урман планы, әлеге Урманчылык регламенты, шулай ук урманнарны үзләштерү проекты нигезендә урманнарны агромилиоратив карау максатларында гамәлгә ашырыла.

Урманнарны карауны түбәндәгеләр гамәлгә ашыра:

- урманнарны үзләштерү проекты нигезендә урманнардан файдаланучы гражданныр һәм юридик затлар;

- Татарстан Республикасы Урман хужалыгы министрлыгы.

Урманнарны караганда токым составын һәм сыйфатын яхшыртуга, аларның тискәре йогынтыларга тотрыклылыгын һәм экологик ролен арттыруга юнәлгән теләсә нинди кисүләр (алга таба – урманнарны карау өчен кисү) рөхсәт ителә.

Эксплуатацион урманнарда урманнарны карау чаралары югары сыйфатлы агач материалын һәм урман ресурсларын урманнарның файдалы функцияләрен саклап калган килеш, аларны эшкәртү продуктларын мөмкин кадәр нәтижәле алуга юнәлгән.

Яклаучы урманнарда урманнарны карау чаралары урманнарның тирәлек барлыкка китерүче, су саклаучы, яклаучы, санитар-гигиеник, савыктыру һәм бүтән файдалы функцияләрен саклап калуга юнәлгән.

Урманнарны карау өчен кисүләр урман үсентеләренең токым составын яхшырту, урман үсентеләренең сыйфатын һәм тотрыклылыгын арттыру, яклаучы, санитар-гигиеник һәм бүтән файдалы функцияләрен саклап калу, техник яктан өлгергән агач материалын үстерү срокларын кыскарту, агач материалы ресурсларына нәтижәле файдалану максатларында уздырыла.

Урман үсентеләренең яшенә һәм карау масатларына бәйле рәвештә урманнарны карау өчен түбәндәге төр кисүләр гамәлгә ашырыла:

- яшь агачларның сыйфат составын һәм төп агач токымы агачларының үсү шартларын яхшыртуга юнәлгән яктыртулар;

- урман үсентеләренең куелыгын жайга салуга һәм төп агач токымы урман үсентеләренең үсү шартларын яхшыртуга, шулай ук урман үсентеләренең токым һәм сыйфат составын формлаштыруны дөвам итүгә юнәлгән чистарту;

- агачларның кәүсәләре һәм ябалдашлары дәрәс формалашсын өчен уңайлы шартлар тудыруга юнәлгән сирәкләү;

- агачлар саны артсын өчен уңайлы шартлар тудыруга юнәлгән аркылы узду өчен кисүләр;

- өлгереп килүче, өлгергән һәм картайган үсентеләрдә булган яшь перспектив агачлар үссен өчен уңай шартлар тудыру максатында урман үсентеләрендә уздырыла торган яңартулар;

- формалашкан урта яшьтәге һәм өлкән яшьтәге урман үсентеләрендә аларның составын, структурасын һәм корылышын максатчан токымнар агачлары, буыннары, яруслары үссен өчен уңайлы шартлар тудыру юлы белән бөтенләй үзгәртү максатында уздырыла торган үзгәртеп корулар;

- урман парклары ландшафтлары формалаштыруга һәм аларның эстетик, савыктыру кыйммәтен һәм тотрыклылыгын арттыруга юнәлдерелгән ландшафт формалаштыру.

Яктырту, чистарту, сирәкләү, аркылы узду өчен кисүләр уздыру яше чорлары 2.17.3.3 нче таблицада китерелә.

2.17.3.3 нче таблица

Урманны карау буенча кисүләр барышында агачларның яше чорлары

Урманны карау буенча кисүләр төрләре	Урман үсентеләре яше, ел				
	орлык рәвешендәге һәм беренче шытып чыккан рәвештәге ылыслы һәм каты яфраклы агач токымнарының кисү яше вакыты		кисүләр яше вакытында калган агач токымнары		
	100 елдан артык	100 елдан ким	60 елдан артык	50-60 ел	50 елдан ким
Яктырту	10га кадәр	10га кадәр	10га кадәр	10га кадәр	5кә кадәр
Чистарту	11-20	11-20	11-20	11-20	6-10
Сирәкләү	21-60	21-40	21-40	21-30	11-20
Аркылы узду өчен кисүләр	60тан артык	40тан артык	40тан артык	30дан артык	20дән артык

Урманнарны карау өчен чираттагы кисү дүрт төркемгә бүленә:

- беренче төркемгә яшь урманнарда карау өчен кисү һәм катнаш урман үсентеләрендә кисү керә;

- икенче төркемгә бик куе чиста урман үсентеләрендә сирәкләү, катнаш урман үсентеләрендә аралар буйлап беренче кисү керә;

- өченче төркемгә катнаш урман үсентеләрендә соңгы аралар буйлап кисү, яңарту, яңадан формалаштыру өчен кисү керә;

- дүртенче төркемгә чиста урман үсентеләрендә аркылы узду өчен кисүләр керә (шул исәптән агач материалының гомуми запасында йомшак яфраклылар өлеше 30 процентка кадәр булган ылыслылар).

Урманнарны карау өчен кисү сроклары:

- яктырту һәм чистарту – барлык вегетацион чорда агачлар яфраклы вакытта;

- сирәкләү һәм аркылы узду өчен кисүләр – елы буена;

- жылөклеклөрөн саклап калу максатларында (нарат жылөге, кара жылөк һәм башкалар) урман үсентелөрөндө кисү – кар өсли.

Урманнарны карау өчен кисү ылыслы һәм каты яфраклы орлыклы урман үсентелөрөндө өлгергән агачларны кисү – билгеләнгән яшеннән 20 ел алдан, йомшак яфраклы һәм каты яфраклы яшь урман үсентелөрөндө 10 ел алдан тәмамлана.

Урманнар өчен агромелиоратив чаралар уздыру юлы белән урманнарны карау яклаучы урман үсентелөрөн булдырудан һәм торгызудан, аларны реконструкцияләүдән, кисү юлы белән урманнарны формалаштырудан һәм санитар кисүдән, куакларны яңартудан, шытымнарны караудан, урманнарны табигый торгызудан, хәрәкәтчән комлыкларны ныгытудан, көтүлекләрне яхшыртудан, деградацияләнгән жирләрне урманландырудан, жир кишәрлеклөрөнөң туфрак эрозиясеннән зарар күргән жирләрне яклаудан, урманнарны яңгынардан һәм Россия Федерациясе законнары нигезендә бүтән афәтләрдән саклаудан гыйбарәт.

Кыйммәте аз булган урман үсентелөрөн реконструкцияләү бер класслы яшь дөвамында урман үсентелөрөн тулысынча яисә өлөшчә алмаштыру юлы белән тамырдан үзгәртүгә юнәлдерелгән чаралар комплексыннан тора (реконструкцияләү өчен кисү, урман культуралары булдыру, башка чаралар).

Икътисадый, экологик максатларга туры килми торган һәм урманнарны карау өчен кисү юлы белән формалаштыру өчен үз составында хужалык кыйммәтенә ия житәрлек санда әлегә урман үсентеләре шартларына һәм урман кишәрлеге максатларына туры килә торган кыйммәтле токым агачлары булмаган кыйммәте аз урман үсентелөрөннән гыйбарәт (шул исәптән табигый яңартуга ярдәм итәрлек).

Эксплуатацион урманнарда реконструкцияләү житештерүчәнлегә һәм сыйфаты түбән булган (тыгызлыгы түбән, составы канәгатьләнерлек булмаган, товарлылыгы түбән һәм башкалар) агачларны хужалык кыйммәте булган агачларга аламаштыру максатларында гамәлгә ашырыла.

Яклаучы урманнарда реконструкцияләү тирәлек барлыкка китерү, су саклау, санитарно-гигиеник, савыктыру һәм бүтән файдалы функциялөрөн югалта баручы урман үсентелөрөн урманнарның яклаучы һәм бүтән файдалы функциялөрөн тәмин итәрлек урман үсентелөрөнә алмаштыру максатларында гамәлгә ашырыла.

Реконструкцияләү өчен кисү нормативлары (урман бүлемтегенөң киңлегә һәм мөйданы, урман бүлемтеклөрөнөң кушылу срогы) урта яшьтәгә, өлгергән, өлгереп килүчә һәм картайган кыйммәте аз булган урман үсентелөрөндө йомшак яфраклы урман үсентелөрөн төп файдалануның тоташ кисүләре өчен агач материалын әзерләү нормативлары нигезендә билгеләнә.

Яшь агачларны реконструкцияләгөндә реконструкцияләү өчен кисүләр уздырыла торган урман кишәрлекләре мөйданы чикләнми, урманнарны торгызу чаралары реконструкцияләү өчен кисүләрдән соң бер ел узгач гамәлгә ашырыла.

Кыйммәте аз булган урман үсентелөрөн реконструкцияләгөндә яклаучы урманнарда бер мөртәбә реконструкция уздырыла торган кишәрлеклөрөнөң алдан

билгелэнгэн майданнары күлэмнәре 5 гектардан артмый, ике-өч мәртәбә реконструкция уздырганда – 10 гектардан артмый.

Күрше кишәрлекләрдә реконструкцияләү өчен шуннан соңгы һәр кисү бары тик аның янәшәсендәге кишәрлекләрдә яшь агачларның ябалдашлары урманнарны торгызуның таләпләренә туры килерлек итеп кушылган очракта гына рөхсәт ителә.

Урманчыкны карау мөмкин кадәр урманнарны карау өчен чираттагы кисү белән бергә алып барылырга тиеш.

Химик карау түбәндәгеләрдә рөхсәт ителми (шул исәптән фәнни максатларда да):

- биосфера полигоннарыннан гайре, махсус сакланучы табигать территорияләре жирләрендә урнашкан урманнарда;
- су саклау зоналарында урнашкан урманнарда;
- яшел зоналарда һәм урман паркларында.

Су саклау зоналарында урнашкан урманнарны карау өчен кисүләр тамыр системасы тирән булган агач һәм куаклар токымнары катнашындагы сәламәт, тотрыклы урман үсентеләрен үстерүгә юнәлдерелгән булырга тиеш. Яфраклы токымнары 20-30 процент булган катнаш ылыслы-яфраклы урман үсентеләрен формалаштыру максатка ярашлы була.

Һәр кисү вакытында урман үсентеләре ябалдашларының ябык булу дәрәжәсе 0,6-0,7дән дә кимемәскә тиеш.

Су кырые буйлап 30-50 м киңлектәге яр саклау урман кишәрлекләре калдырыла, алар буйлап тракторлар йөрмәскә тиеш. Урманнарны карау өчен кисүләр асылда кыш көне жир туңган вакытта гамәлгә ашырыла. Кисүләрдән калган калдыклар яндыру өчен яр саклау урман кишәрлекләреннән читкә чыгарыла.

Гомуми файдаланудагы тимер юллар, гомуми файдаланудагы федераль автомобиль юллары, Россия Федерациясе субъектлары милкендәге гомуми файдаланудагы автомобиль юллары буйлап урнашкан яклаучы урман полосаларында урманнарны карау өчен кисүләр урман үсентеләренә кар тоту, жил тизлеген киметү, туфракны ныгыту сыйфатларын арттыруга юнәлдерелә.

Кисүләренә интензивлыгы еш булмаса, тулылыгы 0,7дән кимемәскә тиеш. Технологик коридорлар ярып чыгу юл янәшәсендәге 25-30 метр киңлектәге урман авызында башкарылмаса тиеш.

Чокырлар һәм яр буйларындагы урман полосаларында туфрак юылмасын һәм бу полосаларның кар тоту функцияләрен саклап калу өчен, урманнарны карау өчен кисү юлы белән куаклыклардан һәм икенче ярус агачларыннан торган урман авызын саклап калган килеш, ябалдашларның йомыклығы югары дәрәжәдә тотыла.

Чокырлар һәм ярларда урнашкан урман үсентеләрендә урманнарны карау өчен кисүләр башка урманнардагы кебек үк уздырыла.

Сәнәгать чыгарып ташлаулары белән зәгыйфьлэнгән урманнарны кискәндә иң тотрыклы агач һәм куак токымнарына өстенлек бирелә. Кисүләр интензивлыгы аз яисә уртача булырга, тулылыгы 0,7дән кимемәскә тиеш.

Реликт һәм эндемик урман үсентеләре булган аеруча якланучы урман кишәрлекләрендә урманнарны карау өчен кисүләр интенсивлығы кыйммәтле үсемлекләр үсеше өчен шартларны яхшыртуны исәпкә алып билгеләнә.

Фәнни һәм тарихи әһәмияте булган урманнарда урманнарны карау өчен кисүләр интенсивлығы түбән була, аларда урманнардан файдалану максатларына каршы килми торган очракларда гына берән-сәрән агачлар киселә.

Дәүләт яклаучы урман полосаларында урманнарны карау өчен кисүләр кимендә 50% сәламәт агачы булган очракта гына гамәлгә ашырыла. Калган очракларда реконструкцияләү кисүләре генә уздырыла.

Эрозиягә каршы табигый һәм ясалма барлыкка китерелгән урманнарда, эрозиягә каршы әһәмияте булган махсус яклаучы урман кишәрлекләрен дә кертеп, урманнарны карау өчен кисүләр белән югары тыгызлыгы булган (тулылылыгы 0,7-0,8), төрле яшьтәге һәм катлаулы (ике һәм күп яруслы) тамыр системалары куәтле агачлар өстенлек иткән урман үсентеләре формалаштырыла.

Махсус яклаучы урман кишәрлекләрендә көртлекләр гөлдери торган урыннарда, сирәк һәм бетеп бара торган кыргый хайваннар яши торган урыннарда, кондызлар яши торган елгалар буйларындагы урман полосаларында бары тик корыган һәм кибеп баручы агачлар гына киселә.

Махсус хужалык әһәмияте булган урман кишәрлекләрендә (урман үсентеләре – бал бирүче, орлык бирүче урман плантацияләре, даими орлык бирүче урман үсентеләре һәм башкалар) урманнарны карау өчен кисүләр ярдәмендә хужалык максатларына мөмкин кадәр туры килә торган (шаулап чәчәк атучы һәм жимеш бирүче, тиешле формадагы һәм корылыштагы, шулай урман кишәрлекләре башка максатчан сыйфатларга һәм характеристикаларга ия булган) урман үсентеләре формалаштырыла.

Яклаучы урман полосалары бүлеп бирелгән тимер һәм автомобиль юллары янәшәсендәге 50-100 м урман авызларында урманнарны карау өчен кисүләр тотрыклы, асылда катнаш һәм төрле яшьтәге урман үсентеләрен, шулай ук, бертөрлелектән һәм ландшафт бертөрлелегеннән котылу өчен төрле токымдагы, формадагы һәм корылыштагы урман үсентеләрен формалаштыруга юнәлдерелә.

Агач материалы эзерләүгә бәйләнмәгән урманнарны карау чаралары уздыру таләп ителә торган майданнар күләмнәре 2.17.3.4 нче таблицада китерелә.

2.17.3.4 нче таблица

Яшь агачларны карау һәм агач материалы эзерләүгә бәйләнмәгән урманнарны карауның бүтән чаралары нормативлары һәм параметрлары

Токымнар	Майдан, га	Киселә торган запас, м ³	Кабатла- ну срогы	Еллык күләм		
				майдан, га	киселә торган запас м ³	
					гомуми	1 гектар- дан
1	2	3	4	5	6	7
Яктыртулар						

Тоқымнар	Мәйдан, га	Киселә торган запас, м ³	Кабатла- ну срогы	Еллык күләм		
				мәйдан, га	киселә торган запас м ³	
					гомуми	1 гектар- дан
1	2	3	4	5	6	7
Нарат	144	1,02	3	48	0,34	7
Чыршы	5	0,08	3	2	0,03	15
Барлығы ылыслылар	149	1,10		50	0,37	7
Имән биек кәүсәле	37	0,23	3	12	0,08	6
Имән тәбәнәк кәүсәле	1	0,02	3		0,01	15
Барлығы каты яфраклылар	38	0,25		12	0,09	7
Каен	8	0,07	3	2	0,02	9
Усак	1	0,02	3	1	0,01	14
Барлығы йомшак яфраклылар	9	0,09		3	0,03	10
Барлык яктыртулар						
	196	1,44		65	0,49	7
Чистартулар						
Нарат	768	13,17	8	96	1,65	17
Чыршы	126	2,43	8	16	0,30	19
карагай	8	0,13	8	1	0,02	16
Барлығы ылыслылар	902	15,73		113	1,97	17
Имән биек кәүсәле	138	1,53	5	27	0,30	11
Имән тәбәнәк кәүсәле	8	0,13	5	2	0,03	17
Барлығы каты яфраклылар	146	1,66		29	0,33	11
Каен	24	0,40	8	3	0,05	16
Усак	2	0,03	5	1	0,01	15
Юкә	11	0,25	5	2	0,05	23
Барлығы йомшак яфраклылар	37	0,68		6	0,11	19
Барлығы чистартулар						
	1085	18,07		148	2,41	16
Барлығы яшь үсентеләрне карау						
	1281	19,51		213	2,90	14
Шул исәптән: ылыслылар	1051	16,83		1632	2,34	15
каты яфраклылар	184	1,91		41	0,42	12
Йомшак яфраклылар	46	0,77		9	0,14	17

Урман үсү шартлары типларын, бонитетлар классларын, урманнарны караганчы составы буенча урман үсентеләре төркемнәрен, караганның соң

ябалдашның минималь йомыклығын, агачлар саны һәм массасы буенча сайлап алу процентын күрсәтеп, һәр күбрәк токым буенча кисүләр режимының Россия Федерациясе ТРМның 16.07.2007 № 185 боерыгы белән расланган Урманнарны карау кагыйдәләре белән билгеләнгән нормативлары 2.17.3.5 нче таблицادا китерелә.

2.17.3.5 нче таблица

Урман барлыкка китерүче төп токымнарның урман үсентеләрендә токымын һәм сыйфатын яхшырту максатларында ылыслы-киң Россия Федерациясенең Европа өлешендәге ылыслы-киң яфраклы урманнар районындагы урманнар типлары төркемнәре буенча кисүләр режимы нормативлары

Кисүләргә кадәр урман үсентеләре составы	Урман типлары төркемнәре (бонитет классы)	Карый башлау яше, ел	Яктырту		Чистарту		Кисүләр яшенә максатчан состав (өлгергәнлек)
			карауга кадәр ябалдаш арның минималь йомыклығы	кисүләр интенсификациясы, запас буенча %	карауга кадәр ябалдашларның минималь йомыклығы	кисүләр интенсификациясы, запас буенча %	
			караганнан соң	кабатлануы (ел)	караганнан соң	кабатлануы (ел)	
1. Нарат үсентеләре							
1.1. Нарат үсентеләре, чиста һәм 2 берәмлеккә кадәр яфраклылар катыш	лишайниклы (III-IV)	8-10	0,9	15-20	0,9	15-20	8С2 Б
	нарат жыләкле (II-I)	5-10	0,7	6-10	0,7	10-15	(8-9) С
			0,8	20-25	0,8	20-25	
	катлаулы (I - Ia)	5-10	0,6	6-8	0,6	8-10	(1-2) Б
			0,8	25-30	0,8	25-30	(9-10) С
	кара жыләкле (I - II)	5-10	0,6	5-7	0,6	7-10	(1+) Б
0,9			20-25	0,9	20-25	(8-9) С	
озын мүкле (III)	8-10	0,7	6-8	0,7	8-10	(1-2) Б	
		0,9	20-25	0,9	15-25	8С2Б	
			0,7	6-10	0,7	8-10	
1.2. Составында нарат өстенлек итә торган нарат-яфраклылар (5-7 нарат, 3-5 яфраклы)	лишайниклы (III-IV)	4-7	0,9	20-30	0,9	20-30	(7-8) С
	нарат жыләкле (II-I)	3-6	0,6	6-8	0,7	10-15	(2-3) Б
			0,7	30-50	0,7	30-50	(8-9) С
	катлаулы (I-Ia)	3-5	0,5	4-6	0,5	8-12	(1-2) Б
			0,6	35-60	0,6	30-50	(8-10) С
	кара жыләкле (I-II)	3-6	0,4	3-5	0,4	8-12	(0-2) Б
0,7			30-50	0,7	30-50	(7-9) С	
озын мүкле (III)	4-7	0,5	4-6	0,5	8-12	(1-3) Б	
		0,8	30-40	0,8	25-35	(6-8) С	
			0,6	5-7	0,6	8-12	(2-4) Б
1.2.1. Составында 3-4 берәмлек нарат һәм 6-7	нарат жыләкле (II-I)	3-5	0,7	35-60	0,7	35-60	(6-8) С
			0,4	3-5	0,4	8-10	(2-4) Б
	катлаулы (I-Ia)	3-5	0,6	40-70	0,6	40-60	(6-9) С

Кисүлөргө кадэр урман үсентеләре составы	Урман типлары төркемнәре (бонитет классы)	Карый башлау яше, ел	Яктырту		Чистарту		Кисүлөр яшенә максатчан состав (өлгергә нлек)
			карауга кадэр ябалдашларның минималь йомык-лығы	кисүләр интенсификациясы, запас буенча %	карауга кадэр ябалдашларның минималь йомык-лығы	кисүләр интенсификациясы, запас буенча %	
			караганнан соң	кабатланыш (ел)	караганнан соң	кабатланыш (ел)	
яфраклы катыш нарат-яфраклылар			0,3	3-5	0,4	8-10	(1-4) Б
	кара жыләкле (I-II)	3-5	0,6	40-70	0,6	40-50	(6-8) С
			0,3	3-5	0,4	8-10	(2-4) Б
	озын мүкле (III)	4-6	0,7	30-50	0,7	30-45	(5-7) С
			0,5	4-6	0,5	8-12	(3-5) Б
1.3. Яфраклы-наратлы (агачлар житәрлек санда булганда 7 берәмлектән артык яфраклы, 3 берәмлек нарат)	нарат жыләкле	3-5	0,6	40-60	0,7	40-60	(5-8) С
			0,4	3-6	0,4	10-15	(2-5) Б
	катлаулы	3-5	0,5	40-70	0,6	40-60	(6-9) С
			0,3	3-5	0,4	10-15	(1-4) Б
	кара жыләкле	4-6	0,6	40-70	0,6	40-50	(5-8) С
			0,4	4-6	0,4	10-15	(2-5) Б
	озын мүкле	4-7	0,7	30-60	0,7	30-45	(4-7) С
			0,4	5-7	0,5	8-12	(3-6) Б
2. Чыршы үсентеләре							
2.1. Чыршы үсентеләре: чиста һәм 2 берәмлеккә кадэр яфраклылар катыш	катлаулы (Ia-I)	8-10	0,8	15-30	0,8	15-30	(9-10) Е
			0,6	5-8	0,6	6-8	(0-1) Б
	кара жыләкле (I-II)	8-10	0,8	20-35	0,8	15-25	(8-9) Е
			0,5	6-8	0,6	6-8	(1-2) Б
	елга бие (II-III)	8-10	0,8	20-35	0,8	15-25	(8-9) Е
			0,5	6-8	0,6	6-8	(1-2) Б
							(0с)
2.2. Составында чыршы өстенлек итә торган чыршы-яфраклылар (5-7 чыршы, 3-5 яфраклы)	катлаулы (Ia-I)	6-8	0,7	30-40	0,7	30-40	(9-10) Е
			0,5	4-6	0,5	8-10	(0-1) Б
	кара жыләкле (I-II)	6-8	0,7	30-40	0,7	30-40	(8-9) Е
			0,5	4-6	0,5	8-10	(1-2) Б
	елга бие (II-III)	6-8	0,7	30-40	0,7	30-40	(8-9) Е
			0,5	4-6	0,5	8-10	(1-2) Б
						(0с)	
2.2.1. Чыршылы-яфраклы (агачлар житәрлек санда булганда 7 берәмлектән артык яфраклы, 3 берәмлек чыршы)	катлаулы (Ia-I)	4-6	0,6	50-60	0,6	50-60	(8-10) Е
			0,3	4-6	0,4	4-8	(0-2) Б
	кара жыләкле (I-II)	4-6	0,6	50-60	0,6	40-50	(8-9) Е
			0,3	4-6	0,4	4-8	(1-2) Б
	елга бие (II-III)	4-6	0,6	50-60	0,6	40-50	(8-9) Е
			0,3	4-6	0,4	4-8	(1-2) Б

Кисүлөргө кадэр урман үсентелөре составы	Урман типлары төркөмнөре (бонитет классы)	Карый башлау яше, ел	Яктырту		Чистарту		Кисүлөр яшенө максатчан состав (өлгергөнлек)
			карауга кадэр ябалдашларның минималь йомыклыгы	кисүлөр интенсивлыгы, запас буенча %	карауга кадэр ябалдашларның минималь йомыклыгы	кисүлөр интенсивлыгы, запас буенча %	
			караганнан соң	кабатланыш (ел)	караганнан соң	кабатланыш (ел)	
							(Ос)
2.3. Яфраклы-чыршылы, яфраклылар ябалдаларшы астында чыршы агачлары житэрлек санда булганда	катлаулы (Ia-I)	4-6	юк огр.	юк огр.	юк огр.	юк огр.	(8-10) Е (0-2) Б (Ос)
	кара жылөкле (I-II)	4-6	юк огр.	юк огр.	юк огр.	40- 50/100	(7-8) Е (2-3) Б (Ос)
	елга бую (II-III)	4-6	юк огр.	юк огр.	юк огр.	40- 50/100	(>4) Е (<6) Б (Ос)
3. Имән үсентелөре							
3.1. Имән үсентелөре чиста һәм 2 берәмлеккө кадэр башка токымнар катыш	Имәнлекләр яна, юкәле-чикләвекле (II-I)	-	-	0,8 0,7	20-35 5-10	20-25 15-20	(8-9) Д (1-2) Лп, Е, др.п.
	Имәнлекләр яна (III-II; IV)	-	-	0,8 0,7	20-30 5-10	15-20 15-20	(8-9) Д (1-2) Лп, Е, Др.п.
	Имәнлекләр дымлы, озын үләнле	-	-	0,8 0,7	20-35 5-10	20-25 15-20	(8-9) Д (1-2) Лп, Е, др.п.
	Имәнлекләр дымлы, юкәле (III-IV; II)	-	-	0,8 0,7	20-30 5-10	15-20 15-20	(8-9) Д (1-2) Лп, Е, др.п.
	Имәнлекләр елга буендагы – озын үләнле (II-III)		-	0,8 0,7	20-30 5-10	20-25 15-20	(8-9) Д (1-2) Ол. ч., др.п.
3.2. Составында имән өстенлек итә торган 5-7 берәмлек катнаш үсентеләр (йомшак яфраклылар һәм каты яфраклы токымнар) катыш	Имәнлекләр яна, юкәле-чикләвекле (II-I)	0,7 0,5	30-45 3-5	0,7 0,5	35-40 4-6	20-35 15-20	(7-9) Д (1-3) Лп, Яс, Е
	Имәнлекләр яна (III-II; IV)	0,7 0,6	25-35 3-5	0,7 0,6	25-35 4-6	20-25 15-20	(7-8) Д (2-3) Лп, Е, др.п.
	Имәнлекләр	0	30-4	0,7	30-	20	(7-

Кисүлөргө кадэр урман үсентелөре составы	Урман типлары төркөмнөре (бонитет классы)	Карый башлау яше, ел	Яктырту		Чистарту		Кисүлөр яшенө максатчан состав (өлгергөнлек)
			карауга кадэр ябалдашларның минималь йомыклыгы	кисүлөр интенсивлыгы, запас буенча %	карауга кадэр ябалдашларның минималь йомыклыгы	кисүлөр интенсивлыгы, запас буенча %	
			караганнан соң	кабатланыш (ел)	караганнан соң	кабатланыш (ел)	
	дымлы озын үләнле (II-III; I)						
		0,7 0,5	0		40	-30	8) Д
	Имәнлекләр дымлы, юкәле (III-IV; II)	0,7 0,5	3-5	0,5	4-6	15-20	(2-3) Лп, Е, др. п.
	Имәнлекләр дымлы, юкәле (III-IV; II)		30-35 3-5	0,7 0,5	30-35 4-6	20-25 15-20	(7-8) Д (2-3) Лп, Е, др. п.
	Имәнлекләр елга буендагы – озын үләнле (II-III)	0,7 0,5	30-40 3-5	0,7 0,6	30-40 4-6	20-30 15-20	(7-9) Д (1-3) Ол. ч., др. п.
3.2.1. Составында 3-4 берәмлек имән катыш катнаш үсентеләр	Имәнлекләр яна, юкәле-чикләвекле (II-I)	0,7 0,4	40-60 3-5	0,7 0,4	40-60 4-6	25-40 10-15	(6-8) Д (2-4) Лп, Е, др. п.
	Имәнлекләр яна юкәле-билчәнле (III-II; IV)	0,7 0,5	30-50 3-4	0,7 0,5	30-50 4-6	25-30 10-15	(6-8) Д (2-4) Лп, Е, др. п.
	Имәнлекләр дымлы, озын үләнле (III-IV; II)	0,7 0,4	40-50 3-5	0,7 0,4	40-50 4-6	25-35 10-15	(6-8) Д (2-4) Лп, Е, др. п.
	Имәнлекләр дымлы, юкәле (III-IV; II)	0,7 0,5	40-50 3-5	0,7 0,5	40-50 4-6	25-35 10-15	(6-8) Д (2-4) Лп, Е, др. п.
	Имәнлекләр елга буендагы – озын үләнле (II-III)	0,7 0,5	40-60 3-5	0,7 0,5	40-60 4-6	25-40 10-15	(6-7) Д (3-4) Ол. ч., др. п.
3.3. Йомшак яфраклылар өстенлек итә	Имәнлекләр яна, юкәле-чикләвекле (II-I)	0,6 0,3	50-80 3-5	0,6 0,3	50-70 4-6		(5-7) Д (3-5) др. п.

Кисүлөргө кадэр урман үсентелөре составы	Урман типлары төркөмнөре (бонитет классы)	Карый башлау яше, ел	Яктырту		Чистарту		Кисүлөр яшенә максатчан состав (өлгергөнлек)
			карауга кадэр ябалдашларның минималь йомыклыгы	кисүлөр интенсивлыгы, запас буенча %	карауга кадэр ябалдашларның минималь йомыклыгы	кисүлөр интенсивлыгы, запас буенча %	
			караганнан соң	кабатланыш (ел)	караганнан соң	кабатланыш (ел)	
торган һәм составында кимендә 3 берәмлек имән катыш, әмма житәрлек санда булмаган катлаулы үсентеләр	Имәнлекләр яңа юкәле-билчәнле (III-II; IV)	0,6	40-70	0,6	40-60		(4-7) Д (3-6) др.п.
		0,4	3-5	0,5	4-6		
Составында имән өстенлек иткән агачлар формалаштыру өчен аларның саны	Имәнлекләр дымлы, озын үләнле	0,6 0,4	40-70 3-5	0,6 0,5	40-60 4-6		(4-7) Д (3-6) др.п.
	Имәнлекләр дымлы, юкәле (III-IV; II)	0,6 0,4	40-70 3-5	0,6 0,5	40-60 4-6		(4-7) Д (3-6) др.п.
	Имәнлекләр елга буендагы – озын үләнле (II-III)	0,6 0,4	40-70 3-5	0,6 0,5	40-60 4-6		(4-7) Д (3-6) Ол. ч, др. п.
4. Каен үсентеләре							
4.1. Каен үсентеләре: чиста һәм башка токимнар катыш	нарат жыләклекылганлы - (II-I)	-	-	>0,8 0,7	20-25 5-10	25-30 10-15	(8-10) Б (0-2) С
	катлаулы вак үләнле (II-I)	-	-	>0,8 0,7	20-30 5-10	25-30 10-15	(8-10) Б (0-2) С (Е)
	кара жыләклек-вак үләнле (II-III)	-	-	>0,8 0,7	20-25 5-10	25-30 10-15	(8-10) Б (0-2) С (Е)
	озын мүкле (III-IV)	-	-	>0,8 0,7	15-20 5-10	20-25 10-15	(8-10) Б (0-2) С
	катлаулы киң үләнле (Ia-I)	-	-	>0,8 0,7	25-35 5-10	25-35 10-15	(8-10) Б (0-2) Е (С)
	кара жыләклек-киң үләнле (I-II)	-	-	>0,8 0,7	20-30 5-10	25-30 10-15	(8-10) Б (0-2) Е (С)
	елга буендагы – озын үләнле (II-III)	-	-	>0,8 0,7	20-25 5-10	20-25 10-15	(8-10) Б (0-2) Е
4.2. Каен-усак	катлаулы вак үләнле	0,8	20-40	0,8	20-40	20-40	(8-10) Б

Кисүлөргө кадэр урман үсентеләре составы	Урман типлары төркөмнәре (бонитет классы)	Карый башлау яше, ел	Яктырту		Чистарту		Кисүлөр яшенә максатчан состав (өлгергә нлек)
			карауга кадэр ябалдашларның минималь йомык-лығы	кисүләр интенсив-лығы, запас буенча %	карауга кадэр ябалдашларның минималь йомык-лығы	кисүләр интенсив-лығы, запас буенча %	
			караганнан соң	кабатлан-ныш (ел)	караганнан соң	кабатлан-ныш (ел)	
үсентеләре, башка токымнар	(II-I)	0,6	5	0,6	5-10	10-15	(0-2) С (0+) Ос
	кара жыләкле-вак үләнле (II-III)	0,8 0,6	20-40 5	0,8 0,6	20-40 5-10	20-40 10-15	(8-10) Б (0-2) С (0+) Ос
	катлаулы киң үләнле (Ia-I)	0,8 0,6	20-40 5	0,8 0,6	20-40 5-10	20-40 10-15	(8-10) Б (0-2) Е, С (0+)Ос
	кара жыләкле-киң үләнле (I-II)	0,8 0,6	20-40 5	0,8 0,6	20-40 5-10	20-40 10-15	(8-10) Б (0-2) Е (0+) Ос
	елга буендагы – озын үләнле (II-III)	0,8 0,6	20-35 5	0,8 0,6	20-35 5-10	20-30 10-15	(8-10) Б (0-2) Е (0+) Ос
4.3. Каен-чыршы (каен ябалдашлары астында чыршы агачлары саны житәрлек-икенче ярус чыршы яисә шытымнар)	катлаулы киң үләнле (Ia-I)	0,8 0,7	20-30 5	0,8 0,7	20-30 5-10	25-35 10-15	(7-10) Б (0-3) Е II яр. (Пдр) 10 Е
	кара жыләкле-киң үләнле (I-II)	0,8 0,7	20-30 5	0,8 0,7	20-30 5-10	25-35 10-15	(7-10) Б (0-3) Е II яр. (Пдр)10 Е
	елга буендагы – озын үләнле (II-III)	0,8 0,7	20-30 5	0,8 0,7	20-30 5-10	25-35 10-15	(7-10) Б (0-3) Е II яр. (Пдр)10 Е
5. Усак үсентеләре							
5. .1. Усак үсентеләре: чиста һәм башка токымнар катыш	катлаулы вак үләнле (II-I)	-	-	>0,8 0,6	30-40 5-7	30-35 10-15	(7-10) Ос (0-3) Е, Б
	кара жыләкле- вак үләнле (III-II)	-	-	0,8 0,6	30-35 5-7	25-30 10-15	(7-10) Ос (0-3) Е, Б
	катлаулы киң үләнле	-	-	>0,8	30-40	30-35	(7-10)

Кисүлөргө кадэр урман үсентеләре составы	Урман типлары төркөмнәре (бонитет классы)	Карый башлау яше, ел	Яктырту		Чистарту		Кисүләр яшенә максатчан состав (өлгергә нлек)
			карауга кадэр ябалдашларның минималь йомык-лығы	кисүләр интенсив-лығы, запас буенча %	карауга кадэр ябалдашларның минималь йомык-лығы	кисүләр интенсив-лығы, запас буенча %	
			караганнан соң	кабатланыш (ел)	караганнан соң	кабатланыш (ел)	
	(Ia-I)			0,6	5-7	10-15	Ос (0-3) Е, С, Б
	кара жыләкле-киң үләнле (I-II)	-	-	0,8 0,6	30-35 5-7	25-30 10-15	(7-10) Ос (0-3) Е, С, Б
	елга буендагы – озын үләнле (II-I)	-	-	0,8 0,7	25-35 5-7	25-30 10-15	(7-10) Ос (0-3) Е, Б
5.2. Усак-чыршы (усак ябалдашлары астында чыршы агачлары саны житәрлек-икенче ярус чыршы яисә шытымнар)	катлаулы киң үләнле (Ia-I)	0,8 0,5	30-45 4-6	0,8 0,5	35-45 5-8	30-40 10-15	(7-10) Ос (0-3) Е, Б II яр. (Пдр) 10Е
	кара жыләкле-киң үләнле (I-II)	0,8 0,6	30-40 4-6	0,8 0,6	30-40 5-8	25-35 10-15	(7-10) Ос (0-3) Е, С, Б II яр. (Пдр) 10Е
	елга буендагы – озын үләнле (II-I)	0,8 0,6	30-40 4-6	0,8 0,6	30-40 5-8	25-35 10-15	(7-10) Ос (0-3) Е, Б II яр. (Пдр) 10Е
6. Юкә үсентеләре							
6.1. Күп максатлы үсентеләр, шул исәптән агач материалы алу өчен							
6.1.1. Юкә үсентеләре: чиста һәм башка токымнар катыш (2 берәмлеккә кадэр)	юкәлекләр катлаулы вак үләнле(II-III)	10-15	-	-	0,8 0,7	20-30 5-7	(8-10) Лп (0-2) С, Е, др.п.
	кара жыләкле-вак үләнле (III-IV)	10-15	-	-	0,8 0,7	20-25 5-7	(8-10) Лп

Кисүлөргө кадэр урман үсентеләре составы	Урман типлары төркөмнәре (бонитет классы)	Карый башлау яше, ел	Яктырту		Чистарту		Кисүлөр яшенә максатчан состав (өлгергә нлек)
			карауга кадэр ябалдашларның минималь йомык-лығы	кисүләр интенсификациясы, запас буенча %	карауга кадэр ябалдашларның минималь йомык-лығы	кисүләр интенсификациясы, запас буенча %	
			караганнан соң	кабатланыш (ел)	караганнан соң	кабатланыш (ел)	
							(0-2) С, Е, др.п.
	катлаулы киң үләнле (I-II)	10-15	-	-	0,8 0,7	25-30 5-7	(8-10) Лп (0-2) Е, Д, др.п.
	кара жыләкле-киң үләнле (II-III)	10-15	-	-	0,8 0,7	20-30 5-7	(8-10) Лп (0-2) Е, Д, др.п.
6.1.2. Составында юкә өстенлек иткән катнаш үсентеләр	катлаулы вак үләнле (II-III)	6-8	0,8 0,6	25-35 4-6	0,8 0,6	25-35 5-7	(7-10) Лп (0-3) С, Е, др.п.
	кара жыләкле-вак үләнле (III-IV)	6-8	0,8 0,6	20-30 4-6	0,8 0,6	25-30 5-7	(7-10) Лп (0-3) С, Е, др.п.
	катлаулы киң үләнле (I-II)	6-8	0,8 0,5	30-40 4-6	0,8 0,5	30-40 5-7	(7-10) Лп (0-3) Е, Д, др.п.
	кара жыләкле-киң үләнле (II-III)	6-8	0,8 0,6	25-35 4-6	0,8 0,6	25-35 5-7	(7-10) Лп (0-3) Е, Д, др.п.
6.2. Умартачылык максатларында үстерелә торган үсентеләр (нектар секциясе)							
6.2.1. Юкә үсентеләре: чиста һәм башка токымнар катыш (2 берәмлеккә кадэр)	юкәлекләр катлаулы вак үләнле (II-III)	5-7	0,8 0,6	25-30 4-6	0,7 0,6	20-30 5-8	10 Лп ед. др.п.
	кара жыләкле-вак үләнле (III-IV)	6-8	0,8 0,6	25-30 4-6	0,7 0,6	20-30 5-7	10 Лп ед. др.п.
	катлаулы киң үләнле (I-II)	5-7	0,8 0,5	25-35 4-6	0,7 0,5	20-35 5-8	10 Лп ед. др.п.
	кара жыләкле-киң үләнле (II-III)	6-8	0,8 0,6	25-35 4-6	0,7 0,5	20-30 5-8	10 Лп ед. др.п.
6.2.2. Составында юкә өстенлек иткән катнаш үсентеләр	катлаулы вак үләнле (II-III)	4-6	0,7 0,5	30-40 4-6	0,7 0,5	20-40 5-8	(9-10) Лп (0-1) др.п.
	кара жыләкле-вак үләнле (III-IV)	4-6	0,7 0,5	30-35 4-6	0,7 0,5	20-35 5-8	др.п. (9-10)

Кисүлөргө кадэр урман үсентеләре составы	Урман типлары төркөмнәре (бонитет классы)	Карый башлау яше, ел	Яктырту		Чистарту		Кисүләр яшенә максатчан состав (өлгергә нлек)
			карауга кадэр ябалдашларның минималь йомык-лығы	кисүләр интенсив-лығы, запас буенча %	карауга кадэр ябалдашларның минималь йомык-лығы	кисүләр интенсив-лығы, запас буенча %	
			караганнан соң	кабатлан-ныш (ел)	караганнан соң	кабатлан-ныш (ел)	
	катлаулы киң үләнле (I-II)	4-6	0,7 0,5	30-50 4-6	0,7 0,5	20-45 5-8	Лп (0-1) др.п. (9-10)
	кара жыләкле-киң үләнле (II-III)	4-6	0,7 0,5	30-35 4-6	0,7 0,5	20-40 5-8	Лп (0-1) др.п. (9-10) Лп (0-1) др.п.
7. Зирек үсентеләре							
7.1. Кара зирек үсентеләре: чиста һәм башка токымнар катыш	Кара зиреклекләр елга буендагы – озын үләнле (II-I)	10-15	-	-	0,8 0,7	20-30 5-7	(7-10) Ол. ч. (0-3) Е, Д
	Кара зиреклекләр сазлык-озын үләнле (III-II)	10-15	-	-	0,8 0,7	20-25 5-7	10 Ол. ч., ед. др. п.
7.2. Катнаш үсентеләр: составында кара зирек өстенлек иткән һәм башка кыйммәтле токымнар катыш	Кара зиреклекләр елга буендагы – озын үләнле (II-I)	8-10	0,7 0,6	25-35 3-5	0,8 0,6	25-35 4-6	(6-8) Ол. ч., (2-4) Е. Д. др. п.
8. Тополь үсентеләре							
Тополь үсентеләре: чиста һәм башка токымнар катыш		2-4	0,8 0,7	20-30 3-4	0,8 0,7	20-30 4-5	
9. Бөреле тал үсентеләре							
Бөреле тал үсентеләре: чиста һәм башка токымнар катыш		3-4	0,8 0,7	15-25 3-4	0,8 0,7	20-25 3-5	

Искәрмә:

1. Кисүләр интенсивлығының максималь проценты ябалдашлары йомыклығы (тулылығы) 1,0 гә тигез үсентеләр өчен китерелде. Ябалдашлары

йомыклығы (тулылығы) күрсәткечләре кимрәк булганда, тотрыклылығы кинәт кимү куркынычы һәм башка унайсыз шартлар булганда, шулай ук технологик коридорлар челтәре булган урман кишәрлекләрендә карау уздырганда кисүләр интенсивлығы тиешле рәвештә кими.

2. Интенсивлыкны арттыру запас буенча 5-7%ка технологик коридорлар кискәндә һәм кирәксез күп агачларны кисү зарур булганда рөхсәт ителергә мөмкин.

3. Урманнарны торгызу һәм урманнарны үрчетү чараларын уздыру таләп ителә торган майданнар күләмнәре 2.1.7.3.6 нче таблицادا китерелә.

2.17.3.6 нче таблица

Урманнарны торгызу һәм урманнарны үрчетү чаралары
нормативлары һәм параметрлары

мәйдан, га

Күрсәткечләр	Урман үсемлекләре капламаган жирләр				Реконструкция фонды	Алдагы чорда тоташ киселергә тиешле урман бүлемтекләре *	Барлығы
	янгы ннан кал- ган жир- ләр	кисел- гән урын- нар	ачыклык лар, бушлык- лар	барлы гы			
1	2	3	4	5	6	7	8
Урманнары торгызырга мохтаж жирләр барлығы	-	74	89	163	96	2728	2987
Шул исәптән:							
- ылыслылар белән	-	39	48	87	96		183
- каты яфраклылар белән	-	12	15	27		519	546
- йомшак яфраклылар белән	-	23	26	49		2210	2259
Шул исәптән түбәндәге алымнар белән: урман культураларын ясалма булдыру							
Барлығы	-	39	48	87	96	519	702
Шулардан: ылыслылар белән	-	12	15	27	96		123
- каты яфраклылар белән	-	23	26	49		519	568
- йомшак яфраклылар белән	-						
Комбинированное – Барлығы:	-	-	-	-	-	-	-
Шулардан: ылыслылар белән	-	-	-	-	-		-
- каты яфраклылар белән	-	-	-	-	-	-	-

Күрсәткечләр	Урман үсемлекләре капламаган жирләр				Реконструкция фонды	Алдагы чорда тоташ киселергә тиешле урман бүлөмтекләре *	Барлығы
	янгы ннан калган жирләр	киселгән урыннар	ачыклар, бушлыклар	барлыгы			
1	2	3	4	5	6	7	8
- йомшак яфраклылыр белән	-	-	-	-	-	-	-
Урманнарны табигый торгызу – барлығы :	-	-	-	-	-	2210	2210
Шулардан токымнар буенча:							
ылыслылар белән	-	-	-	-	-	-	-
каты яфраклылар белән	-	-	-	-	-	-	-
йомшак яфраклылыр белән	-	-	-	-	-	2210	2210

* 10 елга күрсәткечне исәпләп чыгарганда тоташ кисүләр майданы 8,5кә тапкырлана, чөнки шуннан алдагы ел урман бүлөмтекләренең һәм соңгы елгы урман бүлөмтегенең яртысы шул вакытта киселә торган була һәм урманнарны торгызу чараларына эләкми кала. Калган 1,5 урман бүлөмтекләре киләсе елга исәпләп чыгарылганда исәпкә кереп кала.

Урман культураларын булдыру технологияләре туфрак-типологик шартларга бәйле. Технологиянең нигезе буларак, урманнарны торгызуга барлык Россия урманчылык һәм урман хужалыгын механикалаштыру фәнни-тикшеренү институты тарафыннан эшләнгән исәп-технология карталары тәкъдим ителә.

Урман культураларын булдыруның иң ышанычлы алымы – урман үсентеләрен утырту.

Урманнарны торгызу эшләрендә эш кишәрлекләрен сайлап алу, урнаштыру һәм планлаштыру 2.17.3.7 нче таблицада китерелә.

2.17.3.7 нче таблица

Урманнарны торгызу эшләрендә эш кишәрлекләрен сайлап алу, урнаштыру һәм планлаштыру

Күрсәткечләр	Нормативлар (оптималь күрсәткечләр)
1. Эш кишәрлекләрен нәтижәле сайлап алу сыйфатлары	
1.1. Яшәргә сәләтле шытымнар булуга карап	
Түбәндәге кишәрлекләргә дип санарга:	
Йомшак яфраклы хужалыкта	При наличии сравнительно равномерно распределенных по площади побегов поросли или семенных экземпляров не менее 5меш шт. на 1 га
Каты яфраклы тәбәнәк кәүсәле хужалыкта	При наличии на 1 га 400-600 шт. пней с порослью твердолиственных пород (менее 400 шт. - неудовлетворит Чыршыное возобновление)
Вак шытым	Экземпляры высотой до 0,5 м составляют более 2/3 от общего количества

Күрсәткечләр	Нормативлар (оптималь күрсәткечләр)
Эре шытым	Экземпляры высотой более 1,5 м и составляют более 1/3 от общего количества
1.2. Урман культуралары майданнары категориясе буенча:	
Тоташ сөрү рөхсәт ителә торган	Бушлыклар, ачыктыклар, аланнар һәм авыл хужалыгы әйләнешеннән төшөп калган майданнар, киселгән урыннар һәм черегән яисә казып алынмаган түмәрләре булган иске янғын урыннары
Туфракны полосалар һәм буразналар рәвешендә өлешчә эшкәртү рөхсәт ителә торган	Киселгән урыннар, төп һәм икенчел токымнар белән торгызылмаган янғын урыннар, 1 гектаргага артык дымлы 500 түмәргә кадәр, 600 түмәргә кадәр – яңа һәм коры туфракларда
Туфракны буразналар яисә майданчыклар рәвешендә эшкәртү рөхсәт ителә торган	Шул ук майданнар, әмма аларда тиешенчә 500дән артык һәм 600 түмәр
Туфракны өлешчә эшкәртүне таләп итә торган	Киселгән урыннар, төп токым белән канәгатьләнмәслек дәрәжәдә торгызылган яисә йомшак яфраклылар белән (соры зирек, фаут усагы һәм башкалар) яисә сирәкләнгән үсентеләр
1.3. Кишәрлек урнашу рельефы буенча:	
Оптималь	Диңгез өслегеннән 500 метрга кадәр биеклектәге һәм 5 градуска кадәр тигезлек шартлары
Тракторлар кереп йөри ала торган (иминлек күзлегеннән)	6-12 градус авышлыгы (гомуми билгеләнештәге тракторлар базасында агрегатлар белән эшкәртү: көпчәкле - 8 градустан да артмаган авышлыктарда, башмаклы - 12 градустан да артмаган)
1.4. Гидрологик шартлар буенча (дым күп яратмый торган агач токымнары өчен)	
Оптималь	Туфрак-грунт сулары кимендә 30 см тирәнлектә яткан дренажланган туфраклар (мөмкин булса – туфракны эшкәртмичә, ә кирәк чакта – полосаларны фреза яисә сука белән йомшарту, буразналар яру)
Мөмкин булган	Дымы вакытлыча артып киткән туфраклар (түтәлләр һәм катламнар рәвешендә микрокалкулыклар әзерләгәннән соң) Дымы артып киткән туфраклар (дренаж каналлары ярып яисә киптергәннән соң туфракны катламнар белән әзерләү)
Рөхсәт ителмәгән	Йомык котлованнар кишәрлекләре (киптерү юлы белән артык дымны чыгару кыенлашкан)
1.5. Урман культуралары эшләре башкарылырга тиешле кисүләренә планлаштыруга таләпләр	
Кисек калдыклары	Яндырылырга яисә 3 м киңлектәге тыгыз параллель валларга куелырга тиеш. Кисек калдыклары гомуми майданның 20%тан артмаган өлешен биләргә тиеш (вариант: кисек калдыклары бик күп булмаганда, ягъни 1 гектарга 15 скл. куб. м булганда, кисү бүлемтекләре буйлап тигез урнаштырылырга мөмкин)
Агач материалы	Барлык агач материалы урман культуралары эшләре башланганчы тулысынча алып бетерелергә тиеш.
Агач материалының өске складлары һәм йөк төяү майданнары били торган майдан	10 гектардан кимрәк булган урман бүлемтекләрендә ул гомуми майданның 10%тан артмаган өлешен биләргә тиеш. Барлык кисү урыннарында ул урманнар торгызу эшләрен уздырырга яраклы хәлгә ктерелергә тиеш (агач материалын тулысынча жыеп алу, шул исәптән аска салынганнарын, кисек калдыкларын, бульдозер белән микрорельефны тигезләү һәм башкалар)
Урман бүлемтекләрен машина белән эшкәртү	

Күрсәткечләр	Нормативлар (оптималь күрсәткечләр)
барышында минеральләштерелгән туфрак өслеге күләме:	
а) урман культуралары булдырылырга тиешле	Көлсу авыр балчык һәм суглин дымлы туфракларда (кара жиләкле, озын мүкле наратлыклар һәм чыршылыклар) – урман бүлемтекләре майданының 20%ы. Коры комлы туфракларда (лишайниклы наратлыклар) - урман бүлемтекләре майданының 15%тан артмаган өлеше.
б) табигый яңартылырга тиешле	Көлсу комлы яхшы дренажланган туфраклардагы тигезлек урманнарында (нарат жиләкле наратлыкларда) 15-20% өлешен минеральләштерү рөхсәт ителә (үзлегеннән орлыкларын чәчүне тәэмин итеп). Табигый яңартылуга ярдәм итү өчен бүлеп бирелгән кисү урыннарында туфракны минеральләштерү гомуми майданның кимендә 20-30%ында уздырылырга тиеш (шытымнарны саклап калу шарты белән).
Түмәрләр биеклегенә	Диаметрының 1/3ыннан артмаган, диаметры 30 сантиметрдан нечкәрәк, 10 сантиметрдан артмаган
1 гектарга түмәрләр саны - 600 данәдән артык	Жир белән тигез өлештә алдан түмәрләргә казып чыгармыйча, чистартмыйча, кисеп алмыйча сукалар, фрезалар, урман утырту машиналары, культиваторлар белән эшләү рөхсәт ителми. Эре утырту материалларын механикалаштырылган утырту алдыннан полосалап казып алу юлдаш һәм куак токымнары үсентеләре белән капланган кисүләр урыннарында аеруча нәтижәле була. (полосалар киңлегенә 2 м)
1.6. Кишәрлекләргә урман культуралары фондына кертүен рөхсәт ителмәгән үзенчәлекләре	
Урманчылык алып бару	Хужалык өчен кыйммәтле токымнар белән табигый рәвештә канәгатьләнәрлек яңара торган майданчыклар
Техник-икътисадый	Су бастырылырга яисә корылмалар куелырга тиешле жирләр. Хужалык йогынтысы өчен мөмкин булмаган, күләме һәм әһәмияте буенча зур булмаган, аерым урнашкан, ерак урнашкан, урман культуралары булдыру өчен икеләтелгән чыгымнар таләп итүче майданнар
Туфракның тамырлар үтеп керерлек тыгыз катламы тирәнлегенә буенча	Шуннан артык түгел: катнаш урманнарда – чыршы өчен 50 см һәм нарат өчен 80 см; киң яфраклы урманнарда – чыршы өчен 60 см һәм нарат өчен 120 см
2. Кишәрлекләр конфигурациясе һәм күләме	Туры почмаклы яисә трапеция сыман, агрегатлар эшләү өчен уңайлы. Эре массивлар рәвешендә, мөмкин кадәр тигез яклы
3. Кишәрлекне урында беркетү	Урман культуралары эшләрен алып бару өчен бүлеп бирелгән барлык майданнар почмак үлчәү рәвешендә фотога төшерелгәннән соң, сызыклары кисешкәш жирләрдә (кишәрлек яклары) баганалар утырту юлы белән шушы урында беркетелә. Баганалар озынлыгы 2 м, диаметры 12-16 см булырга һәм багананың өске очында төргә белән ике мәртәбә ышкып алып ясалган чокырда (яңагында) тиешле язучы ясалырга тиеш. Барлык кишәрлекләр сызымда квартал чөлтәренә бәйләп, ачык визирлар яисә табигый чикләр белән чикләнгән булырга тиеш. Урман культуралары проектына кушып бирелүче сызымнарда шулай ук утырту материалын казып кую чокырларның кайда

Күрсәткечләр	Нормативлар (оптималь күрсәткечләр)
	урнашуы, техника туктап тору урыннары, буразналар, борылып китүче полосалар юнәлеше һәм эшкәртелми торган майданнар (юллар һәм башкалар) ачык итеп билгеләнергә тиеш. Сызымнар 1:10000 масштабында төзелә, кишәрлек майданы 0,1 гектарга кадәр төгәллек белән исәпләнә. Фотога төшерү белән бергә (урман культураларын булдыру буенча билгеләнгән алымнарга бәйле рәвештә) майданны урында һәм сызымда үсү шартлары буенча бер үк төрле кишәрлекләргә, шулай ук блокларга (әгәр янгынга каршы чокырлар казу зарур булса) кишәрлекләргә алдан бүлгәләү гамәлгә ашырыла.
4. Урманчылык территориясендә урман культураларын, предприятиеләр урнаштыру	Кишәрлекләр урман культуралары эшләрен төрлөрә һәм аларны башкару вакытлары буенча мөмкин кадәр бер урында, ахыр чиктә якындагы кварталларда (блокларда) тупланган булырга тиеш. Моның өчен мондый блоклар жыелмасын алдан эзерләп куялар, алар өчен (туфрак өлгерү срокларын исәпкә алып) эшләрен башкару графикларын һәм техника (эш урыннары) хәрәкәте өчен барлык урманнар торгызу эшләре буенча уртақ итеп тә, иң мөһимнәре өчен аерым да рациональ маршрутлар эзерлиләр (агачлар утырту, туфракны эзерләү, урман культураларын карау, питомник кору һәм утырту материалларын казып алу һәм башкалар).
5. Техника өчен туктап тору урыннарын һәм тиешле эшләр башкару сезонна эшчеләрне яшәү өчен урнаштыру	Эшкәртелергә тиешле кишәрлекләр (блоклар, кварталлар) мөмкин кадәр территория үзәгендә иң ерак урнашканыннан 10 километрдан ла артык булмаган жирдә урнашырга тиеш. Эшләр күп булып та, эшчеләрне һәр көн саен эш урыннарына илтү мөмкин булмаганда яисә моны нинди дә булса сәбәпләр аркасында башкару мөмкин булмаганда, аларның техник туктап тора торган урыннар янәшәсендә күчмә йортларда, кыр лагерларында яисә торақ пунктта вакытлыча яшәүләрен оештыралар.
6. Кишәрлектә утырту материалы өчен казып кую чокырларын урнаштыру (чәчкәннәре алмаштырыла торган запасы булган тракторлар)	Чәчкәннәре утыртканда аларны китерүнең максималь аралары 50 метрдан артмаска тиеш. Казып кую өчен калкулыктагы, су басмый торган, жил һәм кояш тими торган, туфрагы жинел булган урыннар сайлап алына.
7. Урман культуралары кишәрлекләрендә эш урыннарын урнаштыру:	
Туфрак кулдан эшкәртелгәндә	Бер-береннән 3 метрдан да якин түгел
Киселгән агачларны һәм куакларны кулдан жыю	Куак кискечләр эшли торган урыннан 30 метрдан якин түгел
2 куак кискечнең берьюлы эшләве	Бер-береннән 60 метрдан да якин түгел
Ике һәм аннан да күбрәк агрегат бер үк вакытта туфрак эшкәрткәндә	Сөзәклек буенча - бер-береннән 60 метрдан да якин түгел (бер үк вертикаль буенча техника һәм кешеләр эшләү рөхсәт ителми). Горизонталь буенча - 30 метрдан якин түгел
Тамырлары казып алына торган теләсә нинди эшләр башкару барышында	Тамырлар казыгычтан 50 метрдан да якин түгел
Урманнарны механикалаштырылган	Агрегат артынан төзәтеп йөрүче эшчеләр аңардан 10 метрдан да якин түгел. Агрегат борылып киткәндә, башка жиргә күчкәндә,

Күрсәткечләр	Нормативлар (оптималь күрсәткечләр)
утыртуда	каршылыкларга тап булганда үсентеләр утыртучылар трактор туктаганнан соң тракторчы сигналы буенча эш урыннарыннан китәргә тиеш. Агрегат хәрәкәттә вакытта аларга аннан тушәргә, аңа утырырга яисә утырту материалын тутырырга рөхсәт ителми. Берничә агач утырту агрегаты бер үк кишәрлектә берьюлы эшлэгәндә бер-берләреннән 20 метрдан да якын булмаска тиеш.
8. Кишәрлекләрдә эшләү урыннарын (чокырлар, буразналар, полосалар) урнаштыру:	Мөмкин кадәр туры сызык буйлап бер-беренә параллель урнашкан кишәрлекнең озын ягы буенча
Чокырлы-чакырлы рельефлы урында	Чокырлар авышлыкта аркылы урнашырга тиеш
Дымлы туфракларда (кара жиләкле урманнарда) һәм дымлы (озын мүкле) туфракларда	Туфракны киптерү максатларында сулар агып төшү юнәлеше буенча (сөзәклек буенча), аларны табигый су агып төшү чокырларына яисә гамәлдәге мелиоратив челтәрләргә кушып, буразналар яралар
9. Полосалар үзәкләре арасындагы ераклык (буразналар, культуралар рәтләре):	
Туфракны өлешчә эшкәрткәндә	Төп токымны утыртуның әлеге урман үсү районы өчен билгеләнгән санын тәмин итәргә һәм кирәк булганда агрегаталар (катоклар һәм башкалар) өчен булачак культуралар рәтләре арасында (киңлеге кимендә 3 метрлык) узып йөрү урыннары салынырга тиеш.
Рәтләр арасындагы ераклык	Нарат культуралары өчен - 3-4 м, чыршы өчен - 4 м, карагай өчен - 5 метрга якын, кедр өчен - 6 метрга якын (тамырларын казып алганда нарат һәм чыршы өчен 5 метрга кадәр арттырылырга мөмкин)
10. Культуралар рәтләрендә утырту материаллары арасындагы ераклык:	
Чөчкәннәр	0,50-0,75 м
Эре утырту материалы (үсентеләр)	0,75-1,50 м (күләменә һәм токымына карап)
11. Урман культураларының 1 гектарына башлангыч куелык (урман утыртканда):	
Уңайлы үсемлек шартларында кисүләрдә	Кимендә 4 мең данә
Корырак урыннарда	7-8 мең данәгә кадәр
12. Нарат культуралары куелыгы 1 гектарга:	
Туфракны өлешчә эшкәрткәндә	До 8 мең данә
Тоташ эшкәрткәндә	До 10-20 мең данә
Хрущевланган майданчыкларда һәм кайры асты кандаласы	15-20 мең данә

Күрсәткечләр	Нормативлар (оптималь күрсәткечләр)
чыганакларында	
Кыйммәте аз булган үсентеләрне реконструкцияләгәндә	Урман культураларының оптималь куелыгыннан кимендә 50%
13. Урман культураларын өстәү	Чәчкәннәр һәм утыртмалар шактый корыганда (10%тан артыграк)
14. Урман культуралары исәптән төшереп калдырылырга тиеш	Китүләре 25%тан ким булганда (комнарны беркетә торган токымнардан тыш)
15. Урманнарның табигый яңару чоры	3-5 ел (һәрбер урман хужалыгы районы өчен аерым билгеләнә)

Урманнарны торгызу эшләрәнә исәпләү-технология карталары характеристикасы

Исәпләү-технология картасы № 2

Урман культураларын житештерү өчен иске янгыннан калган урыннардагы урман кисүләрдән соң калган хрущевланган комлы һәм комлы кәсле туфракларда май хрущының тотрыклы чыганаclarында стандарт чәчкеннәр утырту өчен (лишайниклы, кылганлы, арчанлы, болынлы, кырлыгынлы-паллы, кисүләрнең төрле үләнле типлары).

Урман үсү районнары 2-5.

1 гектарга чыгымнар

№ т/с	Житештерү гамәлләре комплексы	Исәпләү агрегаты һәм эшләр күләме	Механизмнар һәм эшчеләр эшләве	
			маш./смен	кеше/көн
1	2	3	4	5
1.	Мәйданнардан иске түмәрләргә казып чыгару һәм жыеп алу	С-100, К-2А, 100 түмәрләр	0,20 / 0,20	0,20
2.	Сөрер алдыннан тоташ сиптерү юлы белән гексохлоран кергү	ДТ-20, тук. сүтй, 10 мең кв. м.	0,10 / 0,10	0,10 / 0,10
3.	Туфракны кимендә 20-25 см тирәнлектә тоташ сөрү	ТДТ-40М, ПКЛ-70, 10 мең кв. м	0,67 / 0,67	0,67
4.	Утыртыр алдыннан үләннәрне юк итеп катламнарны дисклау	ТДТ-40М, БДТ-25	0,10 / 0,10	0,10
5.	0,5x1,5 м итеп урнаштырып, параллель рәтләр белән 2 еллык чәчкеннәр утырту	ТДТ-40М, СБН-ЛМД, 10мең ШТ	0,73 / 0,73	0,73 / 2,55
6.	2-2-2=6 карау еллары буенча рәтләр арасындгы үләннәрне юк итеп, туфрак йомшарту	ДТ-20, ДЛХН-6, 46 кв	3,26 / 3,26	3,26 / -
7.	0,5 м киңлектәге полоса ясап, 2+1=3 карау еллары буенча рәтләр арасындгы үләннәрне юк итеп, туфрак йомшарту	Китмән, 11,5мең кв. м	-	11,50
	Барлығы		5,06	19,21

Түмәрләргә булмаган мәйданнарда 1 нче гамәл башкарылмый. Кара пар буенча туфракны эзәрлэгәндә ГХЦГ кергү нормасы ике мәртәбә кими. Ачык киңлекләрдә сөрү яклаучы аралар калдыру юлы белән башкарыла, соңыннан аларны культуралар утырткач 3-4 елдан соң культивациялиләр.

Исәпләү-технология картасы № 3
**Сукалаган буразналар төбенә орлыктан үрчетелгән чәчкеннәрне урман кисүләрдә утыртып,
 нарат культуралары булдыру**

Урман үсү тибы: яңа наратлыклар һәм коры наратлыклар А2, В2 (нарат жыләкле һәм урман ландышы-нарат жыләкле наратлыклар).

Туфраклар: көлсу, кәсле-көлсу, ком һәм комлы.

Киселгән урыннар: 1 гектарга түмәрләре 900 данәгә кадәр булган яңа гына, кисекләрдән яхшы чистартылган, болынлы, кылганлы һәм кылган-паллы типлар.

1 гектарга чыгымнар

№ т/с	Эшләр атамалары	Машиналар маркалары	Үлчәү бер.	Чыгымнар күләме
1	2	3	4	5
1.	Буразналар үзәкләре арасы 3.0 м - 3.33 км булган 10 - 15 см тирәнлектә итеп туфрак эшкәртү	ЛХТ-55, (ТДТ-40М, СУН-3) ПКЛ-70	маш/см. маш/см.	0,33 0,33
2.	4,44 мең данә чәчкенне вакытлыча казып кую	-	кеше/сәг	4,48
3.	Рәтгә 0,5 м саен буразна төбенә механикалаштырылган утырту – 3,33 км. Ике еллык нарат чәчкеннәре	ЛХТ-55 (ТДТ-40М) СУН-3 (СБН-1а)	маш/см. маш/см.	0,40 0,40
4.	Рәтләр арасындагы шытымнарны юк итеп, туфракны йомшарту юлы белән культураларны дүрт мәртәбә (1-2-1) карау (3,33 x 4 = 13,32 км)	ЛХТ-55 (ТДТ-40М, СУН-3) КЛБ-1,7	маш/см.	1,20 / 1,20
Чыгымнар жыйелмасы				
Исеме			Үлчәү бер.	Затраты
Трактор ЛХТ-55 (ТДТ-40М, СУН-3)			маш/см.	1,93
Сука ПКЛ-70			- // -	0,33
Культиватор КЛБ-1,7			- // -	1,20
Агач утырту машинасы СБН-1А			- // -	0,40
Урман хужалыгы эшчеләре			кеше/сәг	11,74
Ике еллык нарат чәчкеннәре			мең. шт.	6,66

Исэплэү-технология картасы № 5

Чэчкеннэрне урман кисүлэрдэ буразна төбөнэ утыртып, ылыслы культуралар булдыру

Урман үсү шартлары тибы: яңа коры наратлыклар ВЗ-2 һәм яңа, дымлы урманлыклар - С2, С2-3, С2-Д2 (куаклы ачы жиләк, катлаулы, кара жиләкле-ачы жиләкле, нарат жиләкле-кара жиләкле).

Туфраклар - көлсу һәм кәсле-көлсу, кәсле, соры урман, начар көлсу комлы, ярым балчыклы.

Киселгән урыннар – 1 гектарга түмэрлэре 900 данэгә кадэр булган, агач кисеклэрэннән чистартылган яңа, кылганлы, паллы, болынлы, кура жиләкле, эре үләнле типлары.

Төп токымнар: нарат, чыршы, карагай чиста рэтлэр белән.

Нарат культуралары коры наратлыкларда проектлана, чыршы һәм карагай – коры урманчыкларда һәм коры наратлыкларда.

1 гектарга чыгымнар

№ т/с	Эшлэр атамалары	Машиналар һәм кораллар маркалары	Үлчәү бер.	Чыгымнар күләме		
				Туфрак категориясе		
				жиңел	уртача	авыр
1	2	3	4	5	6	7
1.	Буразналар үзәкләре арасы 3,5 м – 2,86 км булган 10 - 12 см тирәнлектә итеп туфракны эзерләү а) I районда б) II – IV районнарда	ЛХТ-55 (ТДТ-40М СУН-3) ПКЛ-70	м/см	0,29	0,29	0,29
			м/см	0,29	0,29	0,29
		ЛХТ-55 (ТДТ-40М СУН-3) ПКЛ-70	м/см	0,34	0,34	0,34
			м/см	0,34	0,34	0,34
2.	Буразналарны һәм катламнарны утырту алдыннан ике мәртәбә эшкәртү – 2,86x2= 5,72 км	ЛХТ-55 (ТДТ-40М, СУН-3) КЛБ-1.7	м/см	0,51	0,51	0,51
			м/см	0,51	0,51	0,51
3.	3,82 мең данә чэчкеннэрне вакытлыча казып кую һәм утыртуга эзерләү		кеше/сәг	3,86	3,86	3,86
4.	Рэтгә 0,75 м саен буразна төбөнә чэчкеннэрне механикалаштырылган утырту – 2,86 км а) I районда	ЛХТ-55 (ТДТ-40М СУН-3) СБН-1А	м/см	0,34	0,34	0,34
			м/см	0,34	0,34	0,34
			кеше/сәг	6,23	6,23	6,23
			мең	3,82	3,82	3,82

	чүп үләннәрне юк итеп, культураларны өч мәртәбә кулдан (1 – 1 – 1) карау (2000 кв. м x 2 = 4000 кв. м0		кеше/сәг	49,6	49,6
Чыгымнар жыйнагасы					
Исеме			Үлчәү бер.	Чыгымнар	
				Түфрак категориясе	
				жиңел	уртача
Трактор ЛХТ-55, МТЗ-80			маш/см.	0,89 / 1,44	0,59 / 1,44
Культиватор КЛБ-1,7			- // -	1,44	1,44
Тырма БДНТ-2,2			- // -	0,19	0,19
Агач утырту машинасы СБН-1М			- // -	0,40	0,40
Урман хужалыгы эшчеләре			кеше/сәг	12,74	12,74
Ике-өч еллык нарат чәчкәннәре			мең. шт.	5,33	5,33

Исәпләү-технология картасы № 9

Урман кисүләрдә имән чикләвеген чәчеп яисә ПКЛ-70 сукасы ярдәмендә эзерләнган буразна төбенә чәчкеннәр утыртып, имән культуралары булдыру

Урман үсү шартлары тибы: яна һәм дымлы урманчыклар – Д2-3 и С2 – Д3

Кәсле-көлсу балчыклы туфрак, соры урман туфрагы (кайвакыт юылган), көрән, селтеле көл кертелгән кара туфрак, болын-кара туфраклы, балчыклы һәм балчык катламы булган комнан торган туфрак, черемәле-карбонатлы балчыклы туфрак.

Киселгән урыннар – 1 гектарга түмәрләре 600 данәгә кадәр булган агач кисекләреннән яхшы чистартылган (юкә, очлы яфраклы чаган һәм башка токымнарны яңарту мөмкин булганда).

1 гектарга чыгымнар

№ т/с	Эшләр атамалары	Машиналар һәм кораллар маркалары	Үлчәү бер.	Чыгымнар күләме	
				Туфрак категориясе	
				уртача	жиңел
1	2	3	4	5	6
1.	Буразналар үзәкләре арасы 5 м – 2 км булган буразналарның туфрагын 10-12 см тирәнлектә эшкәртү	ЛХТ-55 (ТДТ-40М СУН-3) ПКЛ-70	м/см	0,24	0,24
			м/см	0,24	0,24
2.	Утыртыр алдыннан буразналарны һәм катламнарны 2 мәртәбә эшкәртү – 2 км x 2 = 4 км	ЛХТ-55 (ТДТ-40М СУН-3) КЛБ-1,7	м/см	0,36	0,36
			м/см	0,36	0,36
3.	4 – 19 данә имән чикләвекләрен 1 м – 2 км буразна төбенә юллап механикалаштырылган чәчү Имән чикләвекләре	ЛХТ-55 (ТДТ-40М СУН-3)	м/см кг	0,22 48	0,22 48
3д	Вариант	ЛХТ-55 (ТДТ-40М СУН-3) СБН-1М, МЛУ-1	кеше/сәг	2,7	2,7
3б	2,67 мең чәчкенне вакытлыча казып кую		м/см	0,22	0,22
	0,5 м саен буразна төбенә үсентеләрне механикалаштырылган чәчү		м/см	0,22	0,22
	Рәтгә - 2 км Ике еллык имән чәчкеннәре		мең данә	4,00	4,00
4.	Рәтләр янында (2 км x 10 = 20 км) туфракны йомшартып һәм	ЛХТ-55 (ТДТ-40М)			

№ т/с	Эшләр атамалары	Машиналар һәм кораллар маркалары	Үлчәү бер.	Чыгымнар күләме	
				Туфрак категориясе	
				уртача	жинел
1	2	3	4	5	6
	үләннәрне юк итү юлы белән культураларны механикалаштырылган сигез мәртәбә карау (2 – 3 – 2 – 1)	СУН-3) КЛБ-1,7	м/см м/см	1,8 1,8	1,8 1,8
5.	40 см полосалары булган рәтләрдә туфракны йомшартып һәм чүп үләннәрне юк итеп, культураларны дүрт мәртәбә (2 – 1 – 1) кулдан карау (800 кв. м x 5 = 4000 кв. м)		кеше/сәг	49,6	49,6
Чыгымнар жыйнагасы					
	Исеме		Үлчәү бер.	Чыгымнар	
				Туфрак категориясе	
				уртача	Авыр
	Трактор ЛХТ-55 , (ТДТ-40М, СУН-3)		маш/см.	2,62	2,62
	Сука ПКЛ-70		маш/см	0,24	0,24
	Культиватор КЛБ-1,7		- // -	2,16	2,16
	Чәчкеч СЛН 1		- // -	0,22	0,22
	Имән чикләвекләре		кг	48	48
	Урман хужалыгы эшчеләре		кеше/сәг	50,68	81,08
Вариант					
	Трактор ЛХТ-55 , (ТДТ-40М, СУН-3)		маш/см.	2,62	2,62
	Сука ПКЛ-70		маш/см	0,24	0,24
	Культиватор КЛБ-1,7		- // -	2,16	2,16
	Урман утырту машинасы		- // -	0,22	0,22
	Бер еллык имән чәчкеннәре		мең данә	4,00	4,00
	Урман хужалыгы эшчеләре		кеше/сәг	50,52	86,92

Исәпләү-технология картасы № 13
Туфракны алдан әзерләмичә үсентеләр утыртып, ылыслы культуралар булдыру

Урман үсү шартлары тибы: яңа коры наратлыктар – В3-2 һәм юеш ылыслылар урманчыктары һәм катнаш урманчыктар – С2, С2-3, Д2, Д3 (куаксыман ачы жиләклекләр, катлаулы, яңа кара жиләклекләр, кара жиләкле-ачы жиләкле)

Туфраклар – көлсу, кәсле-көлсу, кәсле, соры урман туфрагы, көлсу-комлы, балчык катыш.

Киселгән урыннар - кылганлы, паллы, болынлы, кура жиләкле, озын үләнле кисекләрдән чистартылган типлар.

Түмәrlәре саны 1 гектарга 900 данә

Төп токым: чыршы

1 гектарга чыгымнар

№ т/с	Эшләр атамалары	Машиналар маркалары	Үлчәү бер.	Чыгымнар күләме
1.	2,5 мең данә үсентеләрне вакытлыча казып кую һәм утыртуга әзерләү		кеше/сәг	44,75
2.	Үсентеләрне, рәтләр арасын 4 м ясап, механикалаштырылган утырту, рәттә 1 м саен – 2,5 км Чыршы үсентеләре – 4 – 5 ел	ЛХТ-55 (ТДТ-40М СУН-3)	м/см мең данә кеше/сәг	0,30 2,5 5,28
3.	Рәтләр янында (2 км х 10 = 20 км) туфракны йомшартып һәм үләннәрне юк итү юлы белән культураларны механикалаштырылган икенче мәртәбә (1 – 1) карау (2,5 х 2 = 5 км)	ЛХТ-55 (ТДТ-40М СУН-3)	м/см	0,45
4.	Культураларны 1 – 2 мәртәбә кулдан карау – 1,5 м киңлектәге һәм 2500 м озынлыктагы полоса белән утырту урыннары тирәли үләннәрне һәм шытымнарны чабып чыгу (2500 х 2 = 5000 м)		кеше/сәг	45,0
Чыгымнар жыйнагасы				
Исеме		Үлчәү бер.		Чыгымнар
Трактор ЛХТ-55		маш/см.		0,75
Урман утырту машинасы СКЛ-1А		маш/см		0,30
Культиватор КЛБ-1,7		- // -		0,45
Урман утырту машинасы		- // -		
Дүрт-биш еллык чыршы үсентеләре		мең. шт.		2,5

Урман хужалыгы эшчеләре	кеше/сәг	95,03
-------------------------	----------	-------

Исәпләү-технология картасы № 16
Камылдан янарту юлы белән кисүләр урыннарында майданчыкларга чәчкеннәр
утырту юлы белән ылыслы токымнар майданнары булдыру

Урман үсү шартлары тибы: яңа һәм дымлы нарат урманнары, нарат катыш урманнар һәм башка ылыслылар катыш урманнар – А2-3, В3, С2-3 (нарат жиләкле, яңа кара жиләкле, ачы жиләкле).

Туфраклар: кәсле-көлсу, комлы, ярым комлы һәм ярым балчыклы.

Төп токымнар: нарат, чыршы, карагай.

1 гектарга чыгымнар

№ т/с	Эшләр атамалары	Машиналар һәм кораллар маркалары	Үлчәү бер.	Чыгымнар күләме	
				Туфрак категориясе	
				жиңел	уртача
1	2	3	4	5	6
А. Свежие боры и субори А2, В2 (брусничник)					
1.	Көрәк штыгы тирәнлегендә, 0,5 х 0,5 м күләмендәге 2200 майданчыкның туфрагын кулдан йомшартып, кулдан эзерләү – 550 кв. м		кеше/сәг	46,86	64,90
2.	2,2 мең чәчкенне вакытлыча казып кую һәм утыртуга эзерләү		кеше/сәг	2,22	2,22
3.	2200 чәчкенне майданчыкта берәм-берәм кулдан утырту Ике еллык нарат үсентеләре		кеше/сәг мең. шт.	14,10 2,20	19,21 2,20
4.	Культураларны дүрт мәртәбә (1 – 1 – 1 – 1) кулдан карау – 550 кв. м майданда чәчкеннәр тирәсендә үлән һәм шытымнарны чабу (550 х 4 = 2200 кв. м)		кеше/сәг	8,80	8,80
Вариант					
4а	Майданчыкларда туфрак йомшартып, катнаш урманнар зонасында культураларны дүрт мәртәбә (1 – 1 – 1 – 1) кулдан карау (2200 х 4 = 8800 данә)		кеше/сәг	72,16	102,08
Б. Дымлы наратлыктар һәм нарат катыш урманнар (яңа ярдәмче типлар) А3-2, В3-2 (яңа кара жиләкле)					
1.	1 х 1 м зурлыгындагы 1500 майданчыкны көрәк штыгы тирәнлегендә туфрагын йомшартып эзерләү – 1500 кв. м		кеше/сәг	127,80	177,00
2.	Вакытлыча казып кую һәм утыртуга эзерләү – 3000 данә		кеше/сәг	3,03	3,03
3.	Майданчыкка икешәр данә 3000 чәчкенне кулдан утырту Ике еллык нарат чәчкеннәре		кеше/сәг мең. шт.	19,23 3,00	26,19 3,00

4.	Чөчкөннөр тирэли үлөнөн һәм шытымнарын чабып һәм жиргә аударып, 1500 кв. м майданда культураларны дүрт мәртәбә (1 – 1 – 1 – 1) кулдан карау (1500 x 4 = 6000 кв. м)		кеше/сәг	24,0	24,0
Вариант					
4а	Майданчыкларда туфрак йомшартып, катнаш урманнар зонасында культураларны дүрт мәртәбә (1 – 1 – 1 – 1) кулдан карау (1500x4=6000 данә)		кеше/сәг	81,60	106,20
В. Яңа һәм дымлы ылыслылар катыш урманнар С2-3 (ачы жиләкле, катлаулы типлар)					
1.	Көрәк штыгы тирәнлегендә, 1 x 1 м күләмендәге 880 майданчыкның туфрагын кулдан йомшартып, кулдан эзерләү		кеше/сәг	68,16	94,40
2.	Вакытлыча казып кую һәм утыртуга эзерләү – 2400 данә		кеше/сәг	2,42	2,42
3.	2400 чөчкөнне майданчыкта 3әр данә кулдан утырту		кеше/сәг	15,38	20,95
	Ике еллык чыршы чөчкөннәре		мең. шт.	2,4	2,4
4.	Чөчкөннөр тирэли үлөнөн һәм шытымнарын чабып һәм жиргә аударып, 800 кв. м майданда культураларны алты мәртәбә (1 – 2 – 2 – 1) кулдан карау (800 x 6 = 4800 кв. м)		кеше/сәг	19,20	19,20
Вариант					
4б	Майданчыкларда туфрак йомшартып, катнаш урманнар зонасында культураларны алты мәртәбә (1 – 2 – 2 – 1) кулдан карау (800 x 6 = 4800 кв. м)		кеше/сәг	65,28	84,96
Чыгымнар жьелмасы					
Исеме			Үлчәү бер.	Чыгымнар	
				Туфрак категориясе	
				жиңел	уртача
А. Яңа наратлыклар һәм нарат катыш урманнар А2, В2 (нарат жиләкле)					
Урман хужалыгы эшчеләре			кеше/ сәг	71,98	95,13
Ике еллык нарат чөчкөннәре			мең. шт.	2,20	2,20
Вариант					
Урман хужалыгы эшчеләре			кеше/ сәг	135,34	188,41
Ике еллык нарат үсентеләре			мең. шт.	2,20	2,20
Б. Дымлы наратлыклар һәм нарат катыш урманнар (яңа ярдәмче типлар)					

Урман хужалыгы эшчеләре Ике еллык нарат үсентеләре	кеше/ сәг мең. шт.	174,06 3,00	230,22 3,00
Вариант Урман хужалыгы эшчеләре Ике еллык нарат үсентеләре	кеше/ сәг мең. шт.	231,66 3,00	312,42 3,00
В. Яңа һәм дымлы ылыслылар катыш урманнар С2-3 (ачы жиләкле, катлаулы типы)			
Урман хужалыгы эшчеләре Ике еллык нарат үсентеләре	кеше/ сәг мең. шт.	105,16 2,40	136,97 2,40
Вариант Урман хужалыгы эшчеләре Ике еллык нарат үсентеләре	кеше/ сәг мең. шт.	151,24 2,40	202,73 2,40

Исәпләү-технология картасы № 17
Камылдан янарту юлы белән кисүләр урыннарында майданчыкларга чәчкеннәр
утырту һәм имән чикләвекләре чәчү юлы белән культуралар булдыру

Урман үсү шартлары тибы: яңа һәм дымлы наратлыклар, нарат катыш урманнар һәм ылыслылар катыш урманнар – А2-3, В2-3, коры, яңа, дымлы ылыслылар катыш урманнар һәм бер генә токым ылыслылар урманнары – С1-2, С3, Д1, Д2, Д3.

Туфраклар: кәсле- кәсле-көлсу, комлы, ком катыш һәм ярым балчыклы, соры урман һәм кәсле-комлы һәм ярым балчыклы, селтеле кара туфраклар һәм көлле ком катыш һәм ярым балчыклы, болын-кара туфраклы ком катыш ярым балчыклы һәм ярым балчык катыш комлы, черемәле-карбонатлы ярым балчыклы.

Төп токымнар: нарат, чыршы, карагай, имән (киң яфраклы урманнар зонасында).

Нарат культуралары наратлыкларда, нарат катыш урманнарда һәм ылыслылар катыш урманнарда проектлана, чыршы һәм карагай – ылыслылар катыш урманнарда, имән – бер токым ылыслы урманнарда.

1 гектарга иссцп

Эшләр атамалары	Үлчәү бер.	Чыгымнар күләме		
		Туфрак категориясе		
		жиңел	уртача	авыр
1	2	3	4	5
А. Яңа наратлыклар һәм нарат катыш урманнар А2, А3, В2, В3				
1. Көрәк штыгы тирәнлегендә, 1 х 1 м күләмендәге 1400 майданчыкның туфрагын кулдан йомшартып, кулдан эзерләү – 1400 кв. м	ч/ час	119,28	165,20	-
2. 2860 данә чәчкенне вакытлыча казып кую һәм утыртуга эзерләү	кеше/сәг	2,83	2,83	-
3. 2800 чәчкенне майданчыкта 2әр данә кулдан утырту	кеше/сәг	17,95	24,44	-
4. Үләннәрне юк итеп, майданчыкларда туфракны алты мәртәбә (2- 2- 2) кулдан йомшарту (1400 х 6 = 8400 данә)	ч/ час	114,24	148,68	-
Ике еллык нарат чәчкеннәре	мең. шт.	2,8	2,8	-
Б. Коры, яңа һәм дымлы ылыслылар катыш урманнар һәм бер генә токым ылыслылар урманнары – С1,С2,С3,Д1,Д2,Д3				
1. Көрәк штыгы тирәнлегендә, 1 х 1 м күләмендәге 1000 майданчыкның туфрагын кулдан йомшартып, кулдан эзерләү– 1000 кв. м	ч/ час	85,20	118,0	178,0
2. 3000 чәчкенне вакытлыча казып кую һәм утыртуга эзерләү	кеше/сәг	3,03	3,03	3,03

Эшлэр атамалары	Үлчәү бер.	Чыгымнар күләме		
		Туфрак категориясе		
		жинел	уртача	авыр
1	2	3	4	5
3. 3000 чәчкенне майданчыкта Зәр данә кулдан утырту Ике еллык чыршы чәчкеннәре	кеше/сәг мең. шт.	19,23 3,00	26,19 3,00	26,19 3,00
Вариант				
1000 майданчыкта (Зәр чокыр) чокырларга Зәр данә имән чикләвеге утырткан өчен – 3000 утырту урыны Имән чикләвекләре	кеше/сәг кг мең. шт.	- -	15,15 27	18,00 27
Үләннәрне юк итеп, майданчыкларда туфракны 4-8 мәртәбә (2- 2- 2-2) кулдан йомшарту (1000 x 8 = 8000 данә)	кеше/сәг	108,80	141,60	196,80
Чыгымнар жыйелмасы				
А. Яна наратлыктар һәм нарат катыш урманнар – А2, А3, В2, В3				
Урман хужалыгы эшчеләре Ике еллык нарат чәчкеннәре	кеше/сәг мең. шт.	254,30 2,8	341,15 2,8	-
Б. Кору, яна һәм дымлы ылыслылар катыш урманнар һәм бер генә токым ылыслылар урманнары – С1, С2, С3, Д1, Д2, Д3				
Урман хужалыгы эшчеләре Ике еллык чыршы чәчкеннәре	кеше/сәг мең. шт.	216,26 3,00	288,82 3,00	404,02 3,00
Вариант Урман хужалыгы эшчеләре Имән чикләвекләре	кеше/сәг кг	- -	274,75 27,0	392,80 27,0

Исәпләү-технология картасы № 31
3,0 х 3,0 үсемлекләр урнаштырып, тамыр жибәргән ботакларны утырту юлы белән
тополь культураларын булдыру

Урман үсү шартлары тибы: яңа, дымлы һәм юеш ылыслылар катыш урманнар һәм бер генә токым ылыслылар урманнары – С2, С3, С4, Д2, Д3, Д4.

Туфраклар – үзән, кәсле-болын ком катыш һәм ярым балчыклы, карбонат токымнарындагы кәсле-болын куге төстәге гельсыман, кара туфраклыларның болын төрләре һәм куге каштан төсендәге механик составтагы ярым балчыклы, кәсле-урман ком катыш һәм ярым балчыклы, сазлану һәм ләмләнү үзенчәлекләреннән гайре яисә гельлану һәм тозлану үзенчәлекләре аз булган.

1 гектарга чыгымнар

№ т/с	Эшләр атамалары	Машиналар һәм кораллар маркалары	Үлчәү бер.	Чыгымнар күләме		
				Туфрак категориясе		
				жинел	уртача	авыр
1	2	3	4	5	6	7
1.	1,11 мең тамыр жибәргән ботакны вакытлыча казып кую һәм утыртуга әзерләү		ч/см	1,12	1,12	1,12
2.	Тамыр жибәргән тополь ботакларын механикалаштырылган утырту һәм аларны утыртканнан соң төзәтеп йөрү – 1,11 км Тамыр жибәргән тополь ботаклары	Т-74 ЗССН-1 СБ-1	м/см м/см м/см кеше/сәг мең. шт.	0,11 0,33 0,11 6,96 1,11	0,11 0,33 0,11 6,96 1,11	0,11 0,33 0,11 6,96 1,11
3.	1110 тамыр жибәргән тополь ботакларының иң яхшыларын калдырып, артыкларын кисү		кеше/сәг	11,32	11,32	11,32
4.	Рәт араларын 13 мәртәбә (4 – 3 – 2 – 1) кара-каршы культивацияләү – 3,33 км	МТЗ-80 (МТЗ-50) КЛ-2,6	м/см м/см	4,33 4,33	4,33 4,33	4,33 4,33
5.	40 х 40 см = 177,6 кв. м зурлыктагы 1110 үрчетү майданчыкларында жиде мәртәбә (3 – 2 – 1 – 1) туфракны кулдан йомшарту һәм чүп үләннәрен утау (177,6 X 7 = 1243,2 кв. м)		кеше/сәг	11,03	15,42	24,86

№ т/с	Эшлэр атамалары	Машиналар һәм кораллар маркалары	Үлчәү бер.	Чыгымнар күләме		
				Туфрак категориясе		
				жинел	уртача	авыр
1	2	3	4	5	6	7
Вариант – кара-каршы культивацияләү мөмкин булмаган тар кишәрлекләрдә						
4а.	Рәт араларын 13 мәртәбә (4–3–2–1) культивацияләү (3,33 x 13 = 43,29 см.)	МТЗ-80	м/см	2,16	2,16	2,16
		(МТЗ-50) КЛ-2,6 (Т-74, БДСТ-2,5)	м/см	2,16	2,16	2,16
5а.	40 см киңлектәге полосаларда жиде мәртәбә (3 – 2 – 1 – 1) туфракны кулдан йомшарту һәм чүп үләннәрен утау – 1330 кв. м (1330 x 7 = 9310 кв. м)		кеше/сәг	82,58	115,44	186,20
Урман бүлемтеген карау						
6.	1110 агачның аскы ботакларын кисү: а) ике- өч еллык утыртмаларда б) биш - алты еллык утыртмаларда		кеше/сәг	20,76	20,76	20,76
			кеше/сәг	51,73	51,73	51,73
Чыгымнар жыелмасы						
	Трактор МТЗ-80		м/см	4,33	4,33	4,33
	Трактор – 74		м/см	0,11	0,11	0,11
	Культиватор КЛ-2,6		м/см	4,33	4,33	4,33
	Урман утырту машинасы ССН-1		м/см	0,33	0,33	0,33
	Эләктергеч СБ-9		м/см	0,11	0,11	0,11
	Урман хужалыгы эшчеләре		кеше/сәг	102,92	107,31	116,75
	Тамыр жибәргән тополь ботаклары		мең. шт.	1,11	1,11	1,11
	Вариант					
	Трактор – МТЗ-80		м/см	2,16	2,16	2,16
	Трактор – 74		м/см	0,11	0,11	0,11
	Культиватор КЛ-2,6		м/см	2,16	2,16	2,16
	Урман утырту машинасы ССН-1		м/см	0,33	0,33	0,33
	Эләктергеч СБ-9		м/см	0,11	0,11	0,11
	Урман хужалыгы эшчеләре		кеше/сәг	174,47	207,33	278,09
	Тамыр жибәргән тополь ботаклары		мең. шт.	1,11	1,11	1,11

Исәпләү-технология картасы № 36
МПР-2 машинасы белән чистартыла торган 2,0 м коридорларда (полосаларда)
чәчкеннәр утырту юлы белән биекlege 4 метрга кадәр булган
кыйммәте аз яшь агачларны реконструкцияләү

Урман үсү шартлары тибы: яңа һәм дымлы нарат катыш урманнар, ылыслылар катыш урманнар һәм бер генә токым ылыслылар урманнары – В2-3, С2, Д2, Д3 (нарат жиләкле, яңа кара жиләкле, куаксыман ачы жиләкле).

Туфраклар: кәсле-кәсле-көлсу, соры урман һәм кәсле-комлы һәм ярым балчыклы, селтеле кара туфраклар һәм көлле ком катыш һәм ярым балчыклы.

Киселгән урыннар: иске, яфраклы токымнарның кыйммәте аз булган яшь агачлары каплап киткән.

Төп токымнар: нарат, чыршы, карагай, имән (киң яфраклы урманнар һәм урман-дала зоналарында).

Культуралара схемалары

1. С – С – С – С
С – С – С – С

2. Е – Е – Е – Е
Е – Е – Е – Е

3. Л – Сп – Сп – Л
Л – Сп – Сп – Л

4. Д – Д – Д – Д
Д – Д – Д – Д

1 гектарга чыгымнар

Эшләр атамалары	Машиналар һәм кораллар маркалары	Үлчәү бер.	Чыгымнар күләме		
			Туфрак категориясе		
			жиңел	уртача	авыр
1	2	3	4	5	6
1. Коридор трассалары буенча 5 метр саен визирлар кисү – 2 м.		кеше/сәг	4,10	4,10	4,10
2. Тамырларын тарап, туфракны йомшартып һәм чокырларны тигезләп 2 метрлы коридорлар чистарту – 2 км	МПР-2 (КП-1)	м/см	0,9	0,9	0,9
3. 2,67 мең чәчкенне вакытлыча казып кую һәм утыртуга эзерләү		мең. шт.	2,1	2,7	2,7
4. Рәттә 0,75 м саен чәчкеннәре механикаштырылган утырту – 2 км	Т-74 (ЛХТ-55, ТДТ-40М, СУП-3) СБН-1А	м/см	0,20	0,20	0,20
а) Катнаш урманнар зонасында		м/см	0,20	0,20	0,20
Ылыслы токымнар чәчкеннәре		мең. шт.	2,67	2,67	2,67
5. Туфракны йомшарту юлы белән культураларны механикаштырылган карау:	МТЗ-80 (ЛХТ-55, ТДТ-40М, СУП-3) КЛБ-1,7	м/см	0,72	0,72	0,72
а) катнаш урманнар зонасында дүрт мәртәбә (0 – 1 – 2 – 1) 2 x 4 = 8 км		м/см	0,90	0,90	0,90
б) киң яфраклы урманнар һәм урман-дала зоналарында – 5 мәртәбә (0 – 2 – 2 – 1) 2 x 5 = 10 км		м/см	0,90	0,90	0,90

Эшләр атамалары	Машиналар һәм кораллар маркалары	Үлчәү бер.	Чыгымнар күләме		
			Туфрак категориясе		
			жиңел	уртача	авыр
1	2	3	4	5	6
	КЛБ-1,7	м/см	0,90	0,90	0,90
6. Киң яфраклы урманнар һәм урман-дала зоналарында 50 см киңлектәге полосаларда туфракны кулдан йомшарту һәм чүп үләннәрен утау юлы белән культураларны өч мәртәбә (1 – 1 – 1) кулдан карау (1000 x 3 = 3000 кв. м)		кеше/сәг	26,61	37,20	60,00
Чыгымнар жыйнагасы					
Катнаш урманнар зонасында		м/см	0,20	0,20	0,20
Трактор Т-74		м/см	0,72	0,72	0,72
Трактор МТЗ-80		м/см	0,90	0,90	0,90
Машина МПР-2 (КМ-1)		м/см	0,20	0,20	0,20
Катламнар буенча урман утырту машинасы СБН-1М		кеше/сәг	10,48	10,48	10,48
Урман хужалыгы эшчеләре		мең. шт.	2,67	2,67	2,67
Блыслы һәм яфраклы токымнар чәчкәннәре					
Киң яфраклы урманнар һәм урман-дала зонасында		м/см	0,22	0,22	0,22
Трактор Т-74		м/см	0,90	0,90	0,90
Трактор МТЗ-80		м/см	0,90	0,90	0,90
Машина МПР-2 (КМ-1)		м/см	0,22	0,22	0,22
Катламнар буенча урман утырту машинасы СБН-1М		м/см	0,22	0,22	0,22
Урман хужалыгы эшчеләре		кеше/сәг	37,62	48,21	71,01
Блыслы һәм яфраклы токымнар чәчкәннәре		мең. шт.	2,67	2,67	2,67

Төп ин күп токым	Урман типлары төркемнәре																				
	С бел.	С бр.	С чер	С пр.	С сф.д.	С тр.лп	С к.ч.	С слж.	С т.ос	Е бр.	Е ч.	Е пр.	Е сф.д.	Е слж.	Е к.	Д слж.	Д пм.	Б ос	Б т.ос.	Ольш	Тал
1	2	3	4	5	6	7	8	9	10	11	12	13	14	15	16	17	18	19	20	21	22
3. Шытымнарны саклау																					
С, Л	-	+	+	-	-	+	+	-	-												
Е, П									-	+	-	-	+	-							
Д, Я, Кл Ильм															-	-					
Б		-	+	-		+	+	-	-	+	-	-	-		-	-					
Ос, Т			+	-		+	+	-	-	+	-	-	-		-	-					
Лп						-	-	-						-	-	-					
Ольха ч.																				-	
Ива др.																					
4. Урман культуралары																					
С, Л	+	+	+	-	-	+	+	+	+												
Е, П										+	+	-	-	+	+						
Д, Я, Кл Ильм																+	-				
Б		+	+	-	-	+	+	+	+	+	+			+	+	+					
Ос, Т			+	-	-	+	+	+	+	+	+			+	+	+					
Лп								+		+						+					
Ольха ч.																				-	
Ива др.																					-

Искәрмә: + - тәкъдим ителүче чара;

- - чара тәкъдим ителми;

Буш графа - әлеге токым бу урман типлары төркемнәренә хас түгел.

2.18. Урман үсү зоналары һәм урман районнары буенча урманнардан файдалануга карата таләпләрнең үзенчәлекләре

“Россия Федерациясенең урман үсү зоналары исемлеген һәм Россия Федерациясенең урман районнары исемлеген раслау турында” 09.03.2011 № 61 Урман хужалыгы министрлыгы боерыгы нигезендә Урманчылыкның барлык территориясе Россия Федерациясенең Европа өлешендәге ылыслы-киң яфраклы урманнар зонасының ылыслы-киң яфраклы (катнаш) урманнар районында урнашкан.

Бүлектә китерелгән нормативлар Россия Федерациясенең Европа өлешендәге ылыслы-киң яфраклы урманнар зонасының ылыслы-киң яфраклы (катнаш) урманнар районына туры килә.

3 БҮЛЕК. УРМАННАРДАН ФАЙДАЛАНУНЫ ЧИКЛӨҮЛӨР

3.1. Урманнарны максатчан билгеләнеше төрлөрө буенча чикләүләр

Урманнарны максатчан билгеләнеше төрлөрө һәм яклаучы урманнар категорияләре буенча чикләүләр 3.1 нче таблицادا китерелә.

3.1 нче таблица

Урманнарны максатчан билгеләнеше төрлөрө буенча чикләүләр

№ т/с	Урманнарның максатчан билгеләнеше	Урманнардан файдалану буенча чикләүләр
1	2	3
1.	Су саклау зоналарында урнашкан урманнар	Түбәндәгеләр тыела: 1) урман үсентеләрен тоташ кисүләр; 2) урманнарны саклау һәм яклау өчен агулы химик препаратлар куллану, шул исәптән фәнни максатларда; 3) авыл хужалыгы алып бару, печән чабу һәм умартачылыктан гайре; 4) урман плантацияләрен булдыру һәм эксплуатацияләү, урман эшкәртү инфраструктурасын булдыру; 5) капитал төзелеш объектларын урнаштыру, линия объектларыннан һәм гидротехник корылмалардан гайре.
2.	Табигать һәм бүтән объектларның яклау функцияләрен үтәүче урманнар: Гомуми файдаланудагы тимер юллар, гомуми файдаланудагы федераль автомобиль юллары, Россия Федерациясе субъекты милкендәге гомуми файдаланудагы автомобиль юллары буйларына урнашкан яклаучы полосалар а) урман паркы зоналары	Урман үсентеләрен тоташ кисүләр тыела. Түбәндәгеләр тыела: 1) техник регламент белән каралган киңлектән кинрәк итеп линия корылмаларны кисү; 2) урманда аяк асты жәймәсен һәм мүк жыю и әзерләү. Түбәндәгеләр тыела: 1) урманнарны саклау һәм яклау өчен агулы химик препаратлар куллану, шул исәптән фәнни максатларда; 2) аучылык хужалыгы өлкәсендә эшчәнлек төрләрен гамәлгә ашыру;

№ т/с	Урманнарның максатчан билгеләнеше	Урманнардан файдалану буенча чикләүләр
1	2	3
	б) яшел зоналар	<p>3) авыл хужалыгы алып бару; 4) файдалы казылмалар ятмаларын эшкөртү; 5) капитал төзелеш объектларын урнаштыру, гидротехник корылмалардан гайре. 6) урман плантацияләрен булдыру һәм эксплуатацияләү, урман эшкөртү инфраструктурасын булдыру.</p> <p>Түбөндәгеләр тыела: 1) урманнарны саклау һәм яклау өчен агулы химик препаратлар куллану, шул исәптән фәнни максатларда; 2) аучылык хужалыгы өлкәсендә эшчәнлек төрләрен гамәлгә ашыру; 3) авыл хужалыгы алып бару, печән чабу һәм умартачылыктан гайре, шулай ук авыл хужалыгы алып бару, печән чабу һәм умартачылык максатларында койма кою; 4) файдалы казылмалар ятмаларын эшкөртү; 5) капитал төзелеш объектларын урнаштыру, гидротехник корылмалардан, элемент линияләреннән, электрүткөргеч линияләрдән, жир асты торбаүткөргечләреннән гайре; 6) урман плантацияләрен булдыру һәм эксплуатацияләү, урман эшкөртү инфраструктурасын булдыру.</p>
3.	Кыйммәтле урманнар	<p>Урман үсентеләрен тоташ кисүләр, әгәр сайлап алып кисүләр яклаучы урманнарның максатчан билгеләнешен саклап калуны тәмин итә торган үз функцияләрен югалта барган урман үсентеләрен алмаштыруны тәмин итми торган очраклардан гайре.</p> <p>Түбөндәгеләр тыела: 1) капитал төзелеш объектларын урнаштыру, гидротехник корылмалардан гайре; 2) урман плантацияләрен булдыру һәм эксплуатацияләү, урман эшкөртү инфраструктурасын булдыру.</p>
4.	Эксплуатацион урманнар	Урманнардан файдалануның барлык төрләре рөхсәт ителә.

3.2. Урманнарның махсус яклаучы кишәрлекләрен төрләрә буенча чикләүләр

Урманнарның махсус яклаучы кишәрлекләренә хокукый режимы Россия Федерациясе Урман кодексының 102, 107 статьялары, Россия Федерациясе Табигать ресурслары министрлыгының “Су саклау зоналарында урнашкан урманнардан, табигать һәм башка объектларны яклау функциясен үтәүче урманнардан, кыйммәте булган урманнардан, шулай ук урманнарның махсус якланулычы кишәрлекләрендә урнашкан урманнардан файдалану, аларны саклау, яклау, торгызу үзенчәлекләрен раслау турында” 14.12.2010 № 485 боерыгы (алга таба – Үзенчәлекләре) белән регламентлана.

Урманнарның махсус яклаучы кишәрлекләрендә аларның максатчан билгеләнешенә һәм файдалы функцияләренә туры килми торган эшчәнлек алып бару тыела.

Урманнарның махсус яклаучы кишәрлекләрен төрләрә буенча чикләүләр 3.2 нче таблицада китерелә.

3.2 нче таблица

Урманнарның махсус яклаучы кишәрлекләрен төрләрә буенча чикләүләр

№ т/с	Махсус яклаучы кишәрлекләр төрләрә (МЯК)	Урманнардан файдалануны чикләүләр
1	2	3
1.	Су объектлары буйларында, ярлар авышлыкларында урнашкан ярлар саклау, туфрак саклау урман кишәрлекләре. Яр буе яклау полосалары чикләрендәге урман кишәрлекләре, киңлекләре түбәндәгечә: авышлыгы киресенчә һәм бөтенләй булмаган су ярлары өчен – 30 м; авышлыгы өч градуска кадәр булган су объекты яры өчен – 40 м; авышлыгы өч градус һәм аннан да күбрәк булган су объекты яры өчен – 50 м; агучы һәм торучы күлләр һәм тиешле су агулар сазлыклары чикләрендә урнашканнар өчен – 50 м; ярлар авышлыгында урнашкан урманнар һәм яр кырыена килеп житкән 50 метр киңлектәге урман	Түбәндәгеләр тыела: - тоташ кисүләр уздыру, Россия Федерациясе Урман кодексының 17 статьясындагы 4 өлешендә, 21 статьясындагы 5.1 өлешендә каралган очраклардан гайре; - урман эшкәртү инфраструктурасын булдыру; - урман плантацияләрен булдыру; - авыл хужалыгы алып бару, печән чабу һәм умартачылыктан гайре; - капитал төзелеш объектларын урнаштыру, гидротехник корылмалардан гайре; - әлеге урман районында табигый шартларда үсми торган агачлар, куаклар, лианалар, башка урман үсентеләре төрләрен (токимнарын) интродукцияләү. Сайлап алып кисүләр бары тик корыган һәм зарарланган урман

№ т/с	Махсус яклаучы кишәрлекләр төрлөрө (МЯК)	Урманнардан файдалануны чикләүләр
1	2	3
	полосалары.	
2.	Урмансыз киңлекләр белән чиктәш урман авызлары. Урмансыз киңлекләр чикләреннән 100 м киңлектә урнашкан, урман кырыеннан кимендә 1,5-2,0 км ераклыктагы урман авызлары.	үсентеләрендә генә уздырыла. Даими рәвештә орлык бирүче кишәрлекләрдә агач токымнарының жимеш бирүләрен карау тәртибендә сайлап алып кисүләр рөхсәт ителә.
3.	Даими рәвештә орлык бирүче кишәрлекләр. Кыйммәте югары булган табигый урманнарның яисә урман культураларының житештерүчәнлегә зур, озак чорга чәчү сыйфаты югары булган агач токымнары орлыкларын алу һәм даими әзерләү өчен формалаштырылган кишәрлекләре.	
4.	Халыкара Кызыл китапка, Россия Федерациясе Кызыл китабына һәм Россия Федерациясе субъектлары кызыл китапларына кертелгән, реликт һәм эндемик үсемлекләре булган урман кишәрлекләре.	
5.	Сирәк һәм юкка чыга баручы кыргый хайваннарның яшәү тирәлегә урыннары. Халыкара Кызыл китапка, Россия Федерациясе Кызыл китабына һәм Россия Федерациясе субъектлары кызыл китапларына кертелгән, сирәк һәм юкка чыга баручы кыргый хайваннарның яшәү тирәлегә урыннары булган урман кишәрлекләре.	
6.	Тыюлык урман кишәрлекләре. Дәүләт табигать тыюлыклары һәм милли паркларның тыюлык зоналары чикләренә кермәгән, хужалык эшчәнлегә белән аз бозылган, озак вакытлар табигый юл белән формалашкан 100-150 га	Тыюлык урман кишәрлекләрендә түбәндәгеләр тыела: 1) урман үсентеләрен кисүләр уздыру; 2) урманнарны саклау һәм яклау өчен агулы химик препаратлар куллану, шул исәптән фәнни максатларда;

№ т/с	Махсус яклаучы кишәрлекләр төрлөрө (МЯК)	Урманнардан файдалануны чикләүләр
1	2	3
	мәйданлы урман кишәрлеклөрө.	3) авыл хужалыгы алып бару; 4) файдалы казылмалар ятмаларын эшкәртү; 5) капитал төзелеш объектларын урнаштыру 6) урман эшкәртү инфраструктурасын булдыру; 7) урман плантацияләрен булдыру.
7.	<p>Махсус яклаучы урман кишәрлеклөрө:</p> <p>Тау районнарында урмансыз киңлекләр белән чиктәш жирдә аның өске чиге буйлап 200 м киңлектәге урман полосалары.</p> <p>Урмансыз киңлекләрләр арасында урнашкан 100 га урман кишәрлеклөрө.</p> <p>Тау районнарында 100-200 м киңлектәге полосалар, жирле шартларга бәйлә рәвештә, 2,5 мең га артык мәйданда су жыю чикләре буенча дулкыннар һәм субүләрләр буенда урнашкан, 20°тан артык дулкыннар һәм субүләрләр барлыкка китерә торган</p> <p>Сөзәклек экспозициясенә бәйсез рәвештә 30° текә урыннар авышлыктарындагы урман кишәрлеклөрө.</p> <p>Дәүләт табигать заказниклары һәм башка махсус сакланылучы табигать территорияләре чикләрендәге, мәйданнары аларны барлыкка китергәндә билгеләнә торган урман кишәрлеклөрө (ООПТ аерым урман кишәрлекләрендә файдалану режимы башка территориягә караганда катгый урнаштырылганда).</p> <p>Мәйданнары аларны барлыкка китергәндә билгеләнә торган, эмма</p>	<p>Түбәндәгеләр тыела:</p> <p>- тоташ кисүләр уздыру, Россия Федерациясе Урман кодексының 17 статьясындагы 4 өлешендә 21 статьясындагы 5.1 өлешендә каралган очрактардан гайре;</p> <p>- урман эшкәртү инфраструктурасын булдыру;</p> <p>- урман плантацияләрен булдыру;</p> <p>- авыл хужалыгы алып бару, печән чабу һәм умартачылыктан гайре;</p> <p>- капитал төзелеш объектларын урнаштыру, гидротехник корылмалардан гайре;</p> <p>- әлеге урман районында табигый шартларда үсми торган агачлар, куаклар, лианалар, башка урман үсентеләре төрләрен (токимнарын) интродукцияләү.</p> <p>Сайлап алып кисүләр бары тик корыган һәм зарарланган урман үсентеләрендә генә уздырыла. Даими рәвештә орлык бирүче кишәрлекләрдә агач токимнарының жимеш бирүләрен карау тәртибендә сайлап алып кисүләр рөхсәт ителә.</p>

№ т/с	Махсус яклаучы кишәрлекләр төрләрә (МЯК)	Урманнардан файдалануны чикләүләр
1	2	3
	<p>федераль әһәмияттәге махсус сакланылучы табигать территорияләре чикләре буйлап кимендә 1000 м киңлектәге полосалы саклау зоналары чикләрендәге урман кишәрлекләре.</p> <p>Көртлекләрнең гөлдәрәү урыннары тирәли 300 м радиустагы урман кишәрлекләре, 10 мең га урманга 3 тән артык шундый урман кишәрлегә исәбеннән.</p> <p>Елганың яисә кондызлар яши торган бүтән су объектының һәр яры буйлап 100 м киңлектәге урман полосалары.</p> <p>Бал бирә торган кишәрлекләр (өлгереп килүче, өлгергән һәм картайган урман үсентеләре, даими умартачылыклар тирәли 3 км радиуста юкә һәм ак сәрби өстенлек итә торган урманнар).</p> <p>Агачларны даими рәвештә жентекләп үлчәү һәм озак чорда агач-куак үсентеләре белән капланган урында урман корылышы яисә урман хужалыгы тамгалары белән төзекләндерелгән һәм урман корылышы планшетларына кертелгән үсентеләрне төгәл чагылдыру өчен билгеләнгән даими сынау мәйданнары.</p> <p>Шифаханәләр, балалар лагерьлары, ял йортлары, пансионатлар, туристик базалар һәм башка дөвалау һәм савыктыру учреждениеләре тирәли 1 километрдан артык булмаган радиуста (дөвалау-савыктыру урыннарын шифаханә (тау шифаханәсе) саклау округларының беренче, икенче һәм өченче зоналарында яисә урман</p>	

№ т/с	Махсус яклаучы кишәрлекләр төрлөрө (МЯК)	Урманнардан файдалануны чикләүләр
1	2	3
	хужалыгын алып баруның һәм урманнардан файдалануның шундый ук режимы булган яклаучы урманнарның бүтән категорияләре урманнарында урнашмаган булсалар, алар бүленәләр.	
	100 до 250 м киңлектәге урман полосалары, жирле шартларга карап, федераль яисә региональ туристик маршрутның ике ягына таба да.	
	Авыл торак пунктлары һәм бакчачылык ширкәтләре тирәли 1 км киңлектәге урман кишәрлекләре.	

Искәрмә. Махсус яклаучы урман кишәрлекләре урнашкан жир һәм аларның майданы урманнар коруны проектлаганда күрсәтелә.

3.3. Урманнардан файдалану төрлөрө буенча чикләүләр

Урманнардан файдалану төрлөрө буенча чикләүләр 3.3 нче таблицادا китерелә.

3.3 нче таблица

Урманнардан файдалану төрлөрө буенча чикләүләр

№ т/с	Урманнардан рөхсәтле файдалану төрлөрө	Урманнардан файдалану төрлөрө буенча чикләүләр
1	2	3
1.	Агач материалы эзерләү	Исәпләнелгән урман бүлемтегеннән артып китә торган күләмнәрдә (агач материалын алуның мөмкин булган күләме), шулай ук кисүләр яшьләрен бозып агач материалы эзерләү тыела (Россия Федерациясе Урман кодексының 29 статьясындагы 4 өлеше). Россия Федерациясе Урман хужалыгы министрлыгының 01.08.2011 № 337 боерыгы белән расланган Агач материалы эзерләү кагыйдәләре нигезендә: а) елга һәм инеш үзәннәрен агач материалын өстерәп йөрү трассалары һәм урман юллары

№ т/с	Урманнардан рөхсәтле файдалану төрләре	Урманнардан файдалану төрләре буенча чикләүләр
1	2	3
		<p>сыйфатында файдалану рөхсәт ителми;</p> <p>б) урман үсентеләрен, үсемлек капламын һәм туфракны зарарлау, урман бүлемтекләреннән читтә сәнәгать һәм бүтән калдыклар белән чүпләү рөхсәт ителми;</p> <p>в) юлларны, күперләрне һәм гади урман юлларын, шулай ук киптерү челтәрен, юл, гидромелиоратив һәм башка корылмаларны, су агып төшү урыннарын, инеш-елгаларны сакларга кирәк;</p> <p>г) ауган агачларны (киселгән һәм урман бүлемтегендә агачлар калдыруны кертеп) һәм киселеп тә, аударылмый калган агачларны калдырып китү, сакланырга тиешле шытымнарны зарарлау яисә юк итү тыела.</p> <p>д) чиктәш, квартал, урман бүлемтеге һәм башка баганаларны һәм агачлардагы, түмәрләрдәге тамгаларны, келәймәләрне һәм номерларны юк итү яисә зарарлау тыела;</p> <p>е) кисү өчен билгеләнмәгән һәм әлеге Кагыйдәләре һәм Россия Федерациясе законнары нигезендә сакланырга тиешле агачларны, шул исәптән орлыклану чыганакларын һәм плюслы агачларны кисү һәм зарарлау тыела;</p> <p>ж) рөхсәт ителгән срок узганнан соң агач материалы эзерләү (вакытын кичереп), шулай ук файдалану хокукын туктатып торганнан яисә туктатканнан соң агач материалы эзерләү;</p> <p>з) билгеләнгән срокта чыгарылмаган агач материалын урман бүлемтегендә калдыру рөхсәт ителми (вакытын кичереп тә);</p> <p>и) агач материалын урман бүлемтекләренен технологик картасында каралмаган урыннарда чыгару, трелевкалау рөхсәт ителми;</p> <p>к) урман бүлемтекләрен чистарту эшләрен үтәмәү яисә үз вакытында үтәмәү рөхсәт ителми;</p> <p>л) туфракның өске уңдырышлы катламын юк итү рөхсәт ителми.</p> <p>Урман бүлемтекләрендә агач материалы эзерләгәндә үзләренен табигый ареаллары чикләрендә үсүче яшәргә сәләтле кыйммәтле агач токымнарын (имән, бук, корычагач, кедр, юкә,</p>

№ т/с	Урманнардан рөхсәтле файдалану төрләрe	Урманнардан файдалану төрләрe буенча чикләүләр
1	2	3
		<p>күгагач, элмә, кара зирек, чөчүлек каштан) кисү рөхсәт ителми (тиешле агач токымы урман үсентеләрe өчен урманнар составында майданы урманчылык майданының 1 процентыннан артмаган очракларда).</p> <p>Халыкара Кызыл китапка, Россия Федерациясе Кызыл китабына һәм Россия Федерациясе субъектлары кызыл китапларына кертелгән төрләр саклап калынырга тиеш.</p> <p>Агач материалын эзерләгәндә өлгергән, картайган, составында өч һәм аннан да күбрәк кедр булган урман үсентеләрeн кисү рөхсәт ителми.</p>
2.	Чәер эзерләү	<p>Түбәндәгеләргә кирт салу рөхсәт ителми:</p> <p>а) заралы организмнарны юк иткәнчә алар чыганакларындагы урман үсентеләрeнә;</p> <p>б) урман янгыннары һәм башка тискәрә факторлар аркасында зарарланган һәм зәгыйфьләнгән урман үсентеләрeнә;</p> <p>в) Россия Федерациясе законнары нигезендә агач материалы эзерләү максатларында, өлгергән һәм картайган урман үсентеләрeн тоташ яисә сайлап алып кисү рөхсәт ителми;</p> <p>г) даими орлык бирүче урман кишәрлекләрендә, орлык бирүче урман плантацияләрендә, генетик резерватларда урнашкан урман үсентеләрeндә, шулай ук плюслы агачларда, орлык бирүче чөчөкләкләрдә һәм полосаларда (Россия Федерациясе Урман хужалыгы министрлыгының 24.01.2012 № 23 бoерыгы белән расланган Чәер эзерләү кагыйдәләренәң 7 пункты).</p>
3.	Агач булмаган урман ресурсларын эзерләү һәм жыю	<p>Агач булмаган урман ресурсларын эзерләү һәм жыю өчен түбәндәге үсемлекләр төрләрeн куллану тыела:</p> <ul style="list-style-type: none"> - Халыкара Кызыл китапка, Россия Федерациясе Кызыл китабына һәм Россия Федерациясе субъектлары кызыл китапларына кертелгән; - наркотик чаралар дип танылган; - агач материалы эзерләү рөхсәт ителми торган агач һәм куак төрләрe (токымнары) исемлегенә кертелгән. <p>Агач булмаган урман ресурсларын эзерләү һәм</p>

№ т/с	Урманнардан рөхсәтле файдалану төрләрe	Урманнардан файдалану төрләрe буенча чикләүләр
1	2	3
		<p>жыю радиоактив матдәләр белән пычранган районнарда билгеләнгән тәртиптә чикләнергә яисә тыелырга мөмкин. Россия Федерациясе Урман хужалыгы министрлыгының 05.12.2011 № 512 боерыгы белән расланган Агач булмаган урман ресурсларын эзерләү һәм жыю кагыйдәләре нигезендә:</p> <ul style="list-style-type: none"> - эрозиягә каршы урманнарда, су объектлары буйлап урнашкан яр саклаучы, туфрак саклаучы урман кишәрлекләрендә, шулай ук тулылыгы 0,8-1,0 булган һәм ябалдашлары кушылмаган яшь урман культураларында түмәр чәерен эзерләү рөхсәт ителми (13 пункт); - каен тузы эзерләү өчен агачларны кисү тыела (14 пункт); - табигать һәм бүтән объектларны яклау функцияләрен үтәү өчен урманнарда аяк асты жәймәсен жыю тыела (20 пункт).
4.	Азык-төлек урман ресурсларын эзерләү һәм дару үләннәрен жыю	<p>Халыкара Кызыл китапка, Россия Федерациясе Кызыл китабына һәм Россия Федерациясе субъектлары кызыл китапларына кертелгән яисә наркотик чаралар дип танылган гөмбәләрне һәм кыргый үсүче үсемлекләрне эзерләү һәм жыю тыела.</p> <p>Азык-төлек урман ресурсларын эзерләү һәм дару үләннәрен жыю радиоактив матдәләр белән пычранган районнарда билгеләнгән тәртиптә чикләнергә яисә тыелырга мөмкин.</p> <p>Россия Федерациясе Урман хужалыгы министрлыгының 05.12.2011 № 511 боерыгы белән расланган Азык-төлек урман ресурсларын эзерләү һәм дару үләннәрен жыю кагыйдәләре нигезендә:</p> <ul style="list-style-type: none"> - жыләк-жимеш эзерләү өчен жимеш бирүче агачларны кисү тыела (14 пункт); - чикләвек эзерләгәндә агачларны һәм куакларны кисү, шулай ук агачлар һәм куаклар зарарлануга китерә торган алымнарны куллану тыела (15 пункт); - гөмбәләр эзерләү аларның ресурслары сакланышын тәмин итә торган алымнар белән башкарылырга тиеш (16 пункт);

№ т/с	Урманнардан рөхсәтле файдалану төрләрe	Урманнардан файдалану төрләрe буенча чикләүләр
1	2	3
		<p>- каен сутын эзерләү өлгергән урман кишәрлекләрендә кисәргә 5 ел кала рөхсәт ителә (17 пункт);</p> <p>- азык-төлек урман ресурсларының башка төрләрeн эзерләү аларның вак шытымнарына зыян китермәслек алымнар белән алып барылырга тиеш; үсемлекләрне тамырлары белән өзеп чыгару, яфракларына һәм тамыр сабакларына зарар китерү тыела (18 пункт).</p>
5.	Аучылык хужалыгы өлкәсендә эшчәнлек төрләрeн гамәлгә ашыру	Яшел зоналарда һәм урман паркы зоналарында, шулай ук шәһәр урманнарында аучылык хужалыгы өлкәсендә эшчәнлек төрләрeн алып бару тыела (Россия Федерациясе Урман кодексының 105 статьясындагы 3 өлешенең 2 пункты).
6.	Авыл хужалыгы алып бару	<p>Су саклау зоналарында, печән чабудан һәм умартачылыктан гайре, авыл хужалыгы алып бару тыела (Россия Федерациясе Урман кодексының 104 статьясындагы 1 өлешенең 3 пункты).</p> <p>Яр бue яклау полосалары чикләрендә жирләрне сөрү, авыл хужалыгы хайваннарын көтү һәм алар өчен жәйләүләр, ванналар оештыру тыела (Россия Федерациясе Су кодексының 65 статьясындагы 17 өлешенең 1, 3 пунктлары).</p> <p>Урман паркы зоналарында авыл хужалыгы алып бару тыела (Россия Федерациясе Урман кодексының 105 статьясындагы 3 өлешенең 3 пункты).</p> <p>Яшел зоналарда, печән чабудан һәм умартачылыктан гайре, авыл хужалыгы алып бару, шулай ук авыл хужалыгы алып бару, печән чабу һәм умартачылык максатларында койма кою (Россия Федерациясе Урман кодексының 105 статьясындагы 5 өлешенең 2 пункты).</p> <p>Шәһәр урманнарында авыл хужалыгы алып бару тыела (Россия Федерациясе Урман кодексының 105 статьясындагы 5.1 өлеше).</p> <p>Тыюлык урман кишәрлекләрендә авыл хужалыгы алып бару тыела (Россия Федерациясе Урман кодексының 107 статьясындагы 2 өлеше).</p> <p>Махсус яклаучы урман кишәрлекләрендә,</p>

№ т/с	Урманнардан рөхсәтле файдалану төрләрe	Урманнардан файдалану төрләрe буенча чикләүләр
1	2	3
		тыюлык урман кишәрлекләреннән гайре, печән чабудан һәм умартачылыктан гайре, авыл хужалыгы алып бару тыела (Россия Федерациясе Урман кодексының 107 статьясындагы 2.1 өлеше).
7.	Фәнни-тикшеренү эшчәнлеген, мәгариф эшчәнлеген гамәлгә ашыру	<p>Фәнни-тикшеренү эшчәнлеген, мәгариф эшчәнлеген гамәлгә ашыру өчен урманнардан файдаланганда түбәндәгеләр рөхсәт ителми:</p> <p>а) бирелгән урман кишәрлегеннән читтә урман үсентеләрен, үсемлекләр капламын һәм туфракны зарарлау;</p> <p>б) бирелгән урман кишәрлеген һәм ананн читтәге территорияләрне төзелеш һәм көнкүреш чүбе, агач материалы калдыклары, бүтән төр калдыклар белән чүпләү;</p> <p>в) бирелгән урман кишәрлеге мәйданын һәм ананн читтәге территорияләрне химик һәм радиоактив матдәләр белән пычрату (Россия Федерациясе Урман хужалыгы министрлыгының 23.12.2011 № 548 боерыгы белән расланган Фәнни-тикшеренү эшчәнлеген, мәгариф эшчәнлеген гамәлгә ашыру өчен урманнардан файдалану кагыйдәләренең 9 пункты).</p> <p>Агулы химик препаратлар куллану тыела (Россия Федерациясе Урман кодексының 103 статьясындагы 5 өлеше, 104 статьясындагы 1 өлеше, 105 статьясындагы 3 өлешенең 1 пункты).</p>
8.	Рекреацион эшчәнлекне гамәлгә ашыру	<p>Рекреацион эшчәнлекне гамәлгә ашыру өчен бирелгән урман кишәрлекләредә табигать ландшафтлары, хайваннар дөньясы, үсемлекләр дөньясы объектлары, су объектлары сакланып калырга тиеш (Россия Федерациясе Урман кодексының 41 статьясындагы 3 өлеше).</p> <p>Россия Федерациясе Урман хужалыгы министрлыгының 21.02.2012 № 62 боерыгы белән расланган Рекреацион эшчәнлекне гамәлгә ашыру өчен урманнардан файдалану кагыйдәләре нигезендә:</p> <p>- рекреацион эшчәнлекне гамәлгә ашыру өчен урманнар әйләнә-тирә мохиткә һәм кешеләр сәламәтлегенә зарар китермәслек алымнар белән гамәлгә ашырыла (6 пункт);</p>

№ т/с	Урманнардан рөхсәтле файдалану төрләрe	Урманнардан файдалану төрләрe буенча чикләүләр
1	2	3
		- вакытлы корылмалар, физкультура-савыктыру, спорт һәм спорт-техник корылмалар урнаштыру иң беренче чиратта агачлар һәм куаклары булмаган кишәрлекләрдә рөхсәт ителә, андыйлары булмаганда – кыйммәте аз булган урман үсентеләре үсә торган кишәрлекләрдә, урманнарны үзләштерү проектында билгеләнгән урыннарда (8 пункт).
9.	Урман плантацияләре булдыру һәм аларны эксплуатацияләү	Урман плантацияләре булдыру өчен түбәндәге урманнардан файдалану рөхсәт ителми: а) су саклау зоналарында урнашкан урманнардан; б) табигать һәм башка объектларны яклау функциясен үтәүче урманнардан; в) кыйммәте булган урманнардан; г) махсус яклаучы кишәрлекләрдә урнашкан урманнардан (Россия Федерациясе Урман хужалыгы министрлыгының 14.12.2010 № 485 боерыгы белән расланган Су саклау зоналарында урнашкан урманнардан, табигать һәм башка объектларны яклау функциясен үтәүче урманнардан, кыйммәте булган урманнардан, шулай ук урманнарның махсус якланылучы кишәрлекләрендә урнашкан урманнардан файдалану, аларны саклау, яклау, торгызу үзенчәлекләренең 30 пункты).
10.	Урман жиләк-жимеш, декоратив үсемлекләрен үстерү	Россия Федерациясе Урман хужалыгы министрлыгының 05.12.2011 № 510 боерыгы белән расланган Урман жиләк-жимеш, декоратив үсемлекләрен үстерү кагыйдәләре нигезендә: - урман жимешләрен, жиләкләр, декоратив үсемлекләр һәм дару үләннәре үстерү өчен беренче чиратта урман фондының урманныкы булмаган жирләреннән, шулай ук урман утыртылмаган урман бүлемтекләреннән, ачыклыктардан һәм урман үсемлекләре каплап алмаган, аларда урман культуралары утыртканчы урманнарның табигый торгызыла торган жирләреннән; рекультивацияләнергә тиешле жирләрдән (эшкәртелгән торфяниклардан һәм башкалардан) файдаланырга мөмкин (11 пункт). - урман жимешләрен, жиләкләр, декоратив

№ т/с	Урманнардан рөхсәтле файдалану төрләрe	Урманнардан файдалану төрләрe буенча чикләүләр
1	2	3
		<p>үсемлекләр һәм дару үләннәрен урман ябалдашлары астында үстерү өчен реконструкция өчен билгеләнмәгән кыйммәте түбән булган урман кишәрлекләре файдаланылырга мөмкин (12 пункт).</p> <p>- Россия Федерациясе Кызыл китабына, Татарстан Республикасы Кызыл китабына кертелгән үсемлекләр очрый торган урман кишәрлекләре урман жимешләрен, жиләкләр, декоратив үсемлекләр һәм дару үләннәре үстерү өчен файдалану РФ УКның 59 статьясы нигезендә тыела (13 пункт).</p>
11.	Урман үсентеләренен утырту материалын (утыртмалар, чәчкеннәр) үстерү	<p>Россия Федерациясе Урман хужалыгы министрлыгының 19.07.2011 № 308 боерыгы белән расланган Урман үсентеләренен утырту материалын үстерү кагыйдәләре нигезендә:</p> <p>- урман үсентеләренен утырту материалын (утыртмалар, чәчкеннәр) үстерү өчен беренче чиратта урман фондының урманлыкы булмаган жирләреннән, шулай ук урман утыртылмаган урман бүлемтекләреннән, ачыклыктардан һәм урман үсемлекләре каплап алмаган жирләрдән, урманнар урнашмаган бүтән категория жирләрдән файдаланырга мөмкин (11 пункт);</p> <p>- урман үсентеләренен утырту материалын (утыртмалар, чәчкеннәр) үстерү өчен урман үсентеләренен яхшыртылган һәм сортлы орлыклары яисә алар булмаганда урман үсентеләренен нормаль орлыклары кулланыла (12 пункт).</p> <p>- урман үсентеләренен утырту материалын (утыртмалар, чәчкеннәр) үстерү өчен урман үсентеләренен районлаштырылмаган орлыкларын, шулай ук чәчү һәм башка сыйфатлары тикшерелмәгән урман үсентеләре орлыкларын куллану рөхсәт ителми (13 пункт).</p> <p>- Россия Федерациясе Кызыл китабына, Россия Федерациясе субъектлары Кызыл китабына кертелгән үсемлекләр очрый торган урман кишәрлекләрен урман үсентеләренен утырту материалын (утыртмалар, чәчкеннәр) үстерү өчен файдалану РФ УКның 59 статьясы нигезендә</p>

№ т/с	Урманнардан рөхсәтле файдалану төрләрe	Урманнардан файдалану төрләрe буенча чиклөлүр
1	2	3
		тыела (14 пункт).
12.	Жир асты байлыklarын геологик өйрәнү һәм файдалы казылмалар ятмаларын эшкәртү өчен урманнардан файдалану	<p>Яшел зоналарда һәм урман паркларында, шулай ук шәһәр урманнары территорияләрендә жир асты байлыklarын геологик өйрәнү һәм файдалы казылмалар ятмаларын эшкәртү өчен урманнардан файдалану тыела (Россия Федерациясе Урман кодексының 105 статьясындагы 1 өлешендәге 4 пункты).</p> <p>Жир асты байлыklarын геологик өйрәнү, файдалы казылмалар ятмаларын эшкәртү эшләрен башкару максатларында урманнардан файдаланганда түбәндәгеләр тыела:</p> <p>а) агачларны аудару һәм урман кишәрлекләрен бульдозерлар ярдәмендә агач үсентеләреннән чистарту, чиктәш полосаларны һәм урман авызларын агач калдыклары белән чүпләү, урман авызы агачларының кәүсәләрен һәм үрелеп үскән тамырларын зарарлау, яна киселгән агач материалын жәйге чорда махсус яклау чараларынан башка саклау;</p> <p>б) урман үсентеләрен су бастыру һәм озак вакыт су астында тоту;</p> <p>в) бирелгән урман кишәрлегеннән читтә урман үсентеләрен, үсемлек капламнарын һәм туфракны зарарлау;</p> <p>г) бирелгән урман кишәрлегендә һәм аннан читтә урманнарны төзелеш, сәнәгать, агач материалы, көнкүреш һәм башка калдыklar, чүп-чар белән чүпләү;</p> <p>д) бирелгән урман кишәрлеге һәм аннан читтәге территорияләр мәйданнарын химик һәм радиоактив матдәләр белән пычрату;</p> <p>е) транспорт чараларының һәм бүтән механизмнарның юлларсыз, үзләре салган маршрут буенча узулары, шул исәптән урман кишәрлегеннән читтә (Россия Федерациясе Урман хужалыгы министрлыгының 27.12.2010 № 515 боерыгы белән расланган Жир асты байлыklarын геологик өйрәнү эшләрен башкару өчен, файдалы казылмалар ятмаларын эшкәртү өчен урманнардан файдалану тәртибенәң 18 пункты).</p>

№ т/с	Урманнардан рөхсәтле файдалану төрләрe	Урманнардан файдалану төрләрe буенча чиклөләр
1	2	3
13.	Сусаклагычларны һәм башка ясалма су объектларын, шулай ук гидротехник корылмаларны һәм махсулаштырылган портларны төзү һәм эксплуатацияләү	Тыюлык урман кишәрлекләрендә сусаклагычларны һәм башка ясалма су объектларын, шулай ук гидротехник корылмаларны һәм махсулаштырылган портларны төзү һәм эксплуатацияләү тыела (Россия Федерациясе Урман кодексының 107 статьясындагы 2 өлешендәге 5 пункты).
14.	Линия объектларын төзү, реконструкцияләү һәм эксплуатацияләү	Линия объектларын төзү, реконструкцияләү һәм эксплуатацияләү максатларында урманнардан файдаланганда түбәндәгеләр рөхсәт ителә: а) бирелгән урман кишәрлегеннән читтә урман үсентеләрен, үсемлекләр капламын һәм туфрак зарарлау; б) бирелгән урман кишәрлеге янындагы территорияләрне төзелеш һәм көнкүреш калдыклары, агач калдыклары, бүтән төр калдыклар белән чүпләү; в) бирелгән урман кишәрлеге мәйданын һәм аннан читтәге территорияләрне химик һәм радиоактив матдәләр белән пычрату; г) бирелгән урман кишәрлегеннән һәм тиешле саклау зонасыннан читтә транспорт чараларының һәм бүтән механизмнарның юлларсыз, үзләре салган, билгеләнмәгән маршрутлар буенча йөрүләре (Россия Федерациясе Урман хужалыгы министрлыгының 10.06.2011 № 223 боерыгы белән расланган Линия объектларын төзү, реконструкцияләү, эксплуатацияләү өчен урманнардан файдалануның кагыйдәләренен 15 пункты). Урман парклары зоналарында линия объектларын төзү, реконструкцияләү һәм эксплуатацияләү өчен урманнардан файдалану тыела (Россия Федерациясе Урман кодексының 105 статьясындагы 3 өлешендәге 5 пункты).
15.	Агач материалын һәм башка урман ресурсларын эшкәртү	Яклаучы урманнарда, шулай ук махсус якланучы урман кишәрлекләрендә агач материалы эшкәртү инфраструктурасы булдыру тыела (Россия Федерациясе Урман кодексының 14 статьясындагы 2 өлеше). Агач материалын һәм башка урман ресурсларын

№ т/с	Урманнардан рөхсәтле файдалану төрләрe	Урманнардан файдалану төрләрe буенча чикләүләр
1	2	3
		<p>эшкәртү өчен түбәндәгеләр рөхсәт ителми:</p> <p>а) бирелгән урман кишәрлегеннән читтә өске сулар һәм туфрак эченә сулар агып төшүне бозарлык, урман кишәрлекләрен су бастырырлык яисә сазландырырлык итеп эшләр башкару һәм корылмалар төзү;</p> <p>б) бирелгән урман кишәрлеген һәм аның янындагы территорияләрне төзелеш һәм көнкүреш калдыклары, агач калдыклары, бүтән төр калдыклар белән чүпләү;</p> <p>в) бирелгән урман кишәрлеге мәйданын һәм аннан читтәге территорияләрне химик һәм радиоактив матдәләр белән пычрату;</p> <p>г) бирелгән урман кишәрлегеннән һәм тиешле саклау зонасыннан читтә транспорт чараларының һәм бүтән механизмнарның юлларсыз, үзләре салган, билгеләнмәгән маршрутлар буенча йөрүләрe (Россия Федерациясe Урман хужалыгы министрлығының 12.12.2011 № 517 боерыгы белән расланган Агач материалы һәм бүтән урман ресурсларын эшкәртү өчен урманнардан файдалану кагыйдәләренeң 6 пункты).</p>
16.	Дини эшчәнлек башкару	<p>Дини эшчәнлек башкарганда түбәндәгеләр рөхсәт ителми:</p> <p>а) бирелгән урман кишәрлегеннән читтә урман үсентеләрeн, үсемлекләр капламын һәм туфрак зарарлау;</p> <p>б) бирелгән урман кишәрлегеннән читтә өске сулар һәм туфрак эченә сулар агып төшүне бозарлык, урман кишәрлекләрен су бастырырлык яисә сазландырырлык итеп эшләр башкару һәм корылмалар төзү;</p> <p>в) бирелгән урман кишәрлеген һәм аның янындагы территорияләрне төзелеш һәм көнкүреш калдыклары, агач калдыклары, бүтән төр калдыклар белән чүпләү.</p>