



---

ПРИКАЗ

БОЕРЫК

22.10.2013

г. Казань

№ 571/1 -осн

Әгерже урманчылыгының  
Урман регламентын раслау турында

Россия Федерациясе Урман кодексының 83 статьясындагы 2 өлеше, “Татарстан Республикасында урманнардан файдалану турында” 2008 елның 22 маендагы 22-ТРЗ номерлы Татарстан Республикасы Законының 3 статьясындагы 1 пункты нигезендә к а р а р б и р э м:

1. Әгерже урманчылыгының Урман регламентын расларга.
2. Мәгълүмат технологияләрен үстерү секторы мәдире (М.В. Киселев) әлеге боерыкны теркәүне һәм бастырып чыгаруны техник яктан алып баруны гамәлгә ашырырга тиеш.
3. Юридик бүлек башлыгы (М.В. Зайцева) әлеге боерыкны дәүләт теркәвенә кую өчен һәм Татарстан Республикасы Юстиция министрлыгының хокукый мәгълүмат рәсми сайтында (PRAVO. [TATARSTAN.RU](http://TATARSTAN.RU)) рәсми бастырып чыгару өчен Татарстан Республикасы Юстиция министрлыгына жибәрергә тиеш.
4. Финанс, бухгалтер исәпкә алуы һәм контроле бүлеге башлыгы (А.К. Ганиева) әлеге боерыкны татар теленә тәржемә итүгә бәйле чыгымнарны финанслауны тәэмин итәргә тиеш
5. Әлеге Боерыкның үтәлешен тикшереп торуны үземдә калдырам.

Министр вазый фаларын  
башкаручы

Х.Г. Мусин



Татарстан Республикасы

Татарстан Республикасы Урман хужалыгы министрлыгы

## **УРМАН ХУЖАЛЫГЫ РЕГЛАМЕНТЫ**

Әгерже урманчылыгы

Казан, 2013 ел

## Эчтәлек

<b>Кереш</b> .....	<b>Ошибка! Закладка не определена.</b>	
Россия Федерациясе закон актлары		5
Урман хужалыгы регламентын төзү өчен мәгълүмат базасы		
<b>1 БҮЛЕК. ГОМУМИ БЕЛЕШМӘЛӘР</b> .....		16
1.1. Урманчылыкка кыскача характеристика		16
1.2. Урманнардан рөхсәтле файдалану төрләре		347
<b>2 БҮЛЕК. УРМАННАРДАН РӨХСӘТЛЕ ФАЙДАЛАНУ НОРМАТИВЛАРЫ, ПАРАМЕТРЛАРЫ ҺӘМ СРОКЛАРЫ, УРМАННАРНЫ САКЛАУ, ЯКЛАУ ҺӘМ АЛАРНЫ ТОРГЫЗУ НОРМАТИВЛАРЫ</b> .....		39
2.1. Агач материалы эзерләгәндә урманнардан рөхсәтле файдалану нормативлары (исәпләнелгән урман бүлемтеге), параметрлары һәм сроклары .....		37
2.2. Чәер эзерләү өчен урманнардан файдалану нормативлары, параметрлары һәм сроклары .....		80
2.3. Агач булмаган урман ресурслары эзерләү һәм жыю өчен урманнардан файдалану нормативлары, параметрлары һәм сроклары .....		85
2.4. Азык-төлек урман ресурсларын эзерләү һәм дару үләннәре жыю өчен урманнардан файдалану нормативлары, параметрлары һәм сроклары .....		99
2.5. Аучылык хужалыгы өлкәсендә эшчәнлек төрләрен гамәлгә ашыру өчен урманнардан файдалану нормативлары, параметрлары һәм сроклары .....		107
2.6. Авыл хужалыгы алып бару өчен урманнардан файдалану нормативлары, параметрлары һәм сроклары .....		109
2.7. Фәнни-тикшеренү һәм белем бирү эшчәнлеген башкару өчен урманнардан файдалану нормативлары, параметрлары һәм сроклары .....		116
2.8. Фәнни-тикшеренү һәм белем бирү эшчәнлеген башкару өчен урманнардан файдаланган .....		118
2.9. Урман плантацияләре булдыру һәм аларны эксплуатацияләү өчен урманнардан рөхсәтле файдалану нормативлары, параметрлары һәм сроклары .....		133
2.10. Урман жимешләрен, жиләкләр, декоратив үсемлекләр һәм дару үләннәре үстерү өчен урманнардан файдалану нормативлары, параметрлары һәм сроклары .....		134
2.11. Нормативы, параметры и сроки использования лесов для выращивания посадочного материала лесных растений (саженцев, сеянцев)		135
2.12. Нормативы, параметры и сроки использования лесов для выполнения работ по геологическому изучению недр, для разработки месторождений полезных ископаемых		137

2.13. Сусаклагычлар һәм башка ясалма су объектлары, шулай ук гидротехник корылмалар һәм махсулаштырылган портлар төзү һәм эксплуатацияләү өчен урманнардан файдалану нормативлары, параметрлары һәм сроклары	140
2.14. Линия объектларын төзү һәм эксплуатацияләү өчен урманнардан файдалану нормативлары, параметрлары һәм сроклары	142
2.15. Нормативы, параметры и сроки использования лесов для переработки древесины и иных лесных ресурсов	150
2.16. Нормативы, параметры и сроки использования лесов для религиозной деятельности	150
2.18. Особенности требований к использованию лесов по лесорастительным зонам и лесным районам	227
<b>ГЛАВА 3. ОГРАНИЧЕНИЯ ИСПОЛЬЗОВАНИЯ ЛЕСОВ.....</b>	<b>228</b>
3.1. Ограничения по видам целевого назначения лесов	228
3.2. Ограничения по видам особо защитных участков лесов	229
3.3. Ограничения по видам использования лесов	234

## КЕРЕСИ

Әлеге урман хужалыгы регламенты Әгерже урманчылыгында урманнардан файдалану, аларны саклау, яклау һәм торгызуны гамәлгә ашыру өчен нигез булып тора.

Урман хужалыгы регламенты 04.12.2006 № 200-ФЗ Россия Федерациясе Урман кодексының (алга таба – РФ УК) 87 статьясындагы 7 өлеше нигезендә, “Урман хужалыгы регламентлары составын, аларны эшләү тәртибен, аларның гамәлдә булу срокларын һәм аларга үзгәрешләр кертү тәртибен раслау турында” Россия Федерациясе Урман хужалыгы министрлыгының 04.04.2012 № 126 боерыгы белән расланган программа буенча эзерләнде.

Урман хужалыгы регламентына урманнарны территориягә, шулай ук урманчылыкның урман үсү шартларына карата урманнарны комплекслы үзләштерү нормативлары һәм параметрлары жыйнагасы керә һәм ул урман кишәрлекләренә хокукый режимын билгели.

Урман хужалыгы регламенты урманчылык чикләрендә урманнардан файдаланучы, аларны саклаучы, яклаучы һәм торгызучы гражданныр һәм юридик затлар тарафыннан үтәү өчен мәжбүри (РФ УК 87ст. 6 өлеш).

Урман хужалыгы регламентында урманчылык чикләрендә урнашкан урманнарга карата РФ УК 87 статьясындагы 5 өлеше нигезендә түбәндәгеләр билгеләнә:

- РФ УК 25 статьясы нигезендә билгеләнә торган урманнардан рөхсәтле файдалану төрләре;

- кисүләрнең яше, исәпләнгән урман бүлемтеге, урманнардан файдалану сроклары һәм алардан рөхсәтле файдалану параметрлары;

- РФ УК 27 статьясы нигезендә урманнардан файдалануны чикләү;

- урманнарны саклауга, яклауга, торгызуга карата таләпләр.

Урманнардан файдалануның еллык мөмкин күләмнәре урман хужалыгы регламентының гамәлдә булу чорына билгеләнә һәм түбәндәгеләрне тәмин итәргә тиеш:

- урманнарның мохит барлыкка китерүче, су саклаучы, яклаучы, санитария-гигиена һәм кеше сәламәтлеге мәнфәгатьләрендә башка файдалы сыйфатларын саклап калу һәм көчәйтү;

- жәмгыятьнең урманнарда һәм урман ресурсларына булган ихтияжларын канәгатьләндерү өчен урманнардан күпкырлы максатларда, нәтижәле, өзлексез, аларны бетәштермичә файдалану;

- урманнарның токым составын һәм сыйфатын торгызу, яхшырту, аларның продуктлылыгын арттыру, саклау һәм яклау;

- урман фондыннан нәтижәле файдалану;

- бердәм техник сәясәт нигезендә урман хужалыгын алып бару нәтижәлелеген арттыру, фән, техника казанышларын һәм алдыңгы тәҗрибәне файдалану;

- биологик күптөрлелекне, тарихи-мәдәни мирас һәм табигать мирасы объектларын саклап калу.

Алга таба урман хужалыгы регламенты эзерлэү өчен нигез булган закон чыгару, норматив хокукый актлар, норматив-техник, методик документлар китерелә:

### **Россия Федерациясе закон актлары**

Россия Федерациясе Урман кодексы, 2006 елның 4 декабре № 200-ФЗ.

Россия Федерациясе Су кодексы, 2006 елның 3 июне № 74-ФЗ.

Россия Федерациясе Жир кодексы, 2001 елның 25 октябре № 136-ФЗ.

Россия Федерациясе Граждан кодексы, 1994 елның 30 ноябре № 51-ФЗ.

“Жир асты байлыклары турында” Россия Федерациясе Законы, 1992 елның 21 февралә № 2395-1.

“Янғын куркынычсызлыгы турында” Федераль закон, 1994 елның 21 декабре № 69-ФЗ.

“Махсус сакланылучы табигать территорияләре турында” Федераль закон 1995 елның 14 марты № 33-ФЗ.

“Хайваннар дөнъясы турында” Федераль закон, 1995 елның 24 апреле № 52-ФЗ.

“Геодезия һәм картография турында” Федераль закон, 1995 елның 26 декабре № 209-ФЗ.

“Пестицидлар һәм агрохимикатлар белән имин эш итү турында” Федераль закон, 1997 елның 19 июле № 109-ФЗ.

“Вөждан иреге һәм дини берләшмәләр турында” Федераль закон, 1997 елның 26 сентябре № 125-ФЗ.

“Күчемсез мөлкәтнең дәүләт кадастры турында” Федераль закон, 2007 елның 24 июля № 221-ФЗ.

“Россия Федерациясендә газ белән тәэмин итү турында” Федераль закон, 1999 елның 31 марты № 69-ФЗ.

“Жир эшләрен алып бару турында” Федераль закон, 2001 елның 18 июне № 78-ФЗ.

“Әйләнә-тирә мохтне саклау турында” Федераль закон, 2002 елның 10 гыйнвары № 7-ФЗ.

“Электр энергетикасы турында” Федераль закон, 2003 елның 26 марты № 35-ФЗ.

“Элемтә турында” Федераль закон, 2003 елның 7 июле № 126-ФЗ.

“Россия Федерациясе Урман кодексын гамәлгә кертү турында” Федераль закон, 2006 елның 4 декабре № 201-ФЗ.

“Орлыкчылык турында” Федераль закон, 1997 елның 17 декабре № 149-ФЗ.

“Аучылык һәм аучылык ресурсларын саклау һәм Россия Федерациясенең аерым закон актларына үзгәрешләр кертү турында” Федераль закон, 2009 елның 24 июле № 209-ФЗ.

**Урман кодексы белән каралган норматив һәм хокукий актлар  
(2013 елның 1 гыйнварына)**

РФ Урман кодексы статьясы	РФ Урман кодексы белән каралган	Норматив актлар
1	2	3
<b>Россия Федерациясе Хөкүмәте актлары</b>		
59 ст.	Сирәк һәм югалу куркынычы булган урман үсемлекләрен саклау	“Россия Федерациясе кызыл китабы турында” 19.02.1996 г. №158 Россия Федерациясе Хөкүмәте карары
91 ст. 7 өлеш	Дәүләт урман реестрыннан өземтэләр биргән өчен түләү күләме һәм аны алу тәртбе	“Дәүләт урман реестрыннан өземтшләр бирү өчен түләү күләме һәм аны алу тәртибе турында” 03.03.2007 г. №138 Россия Федерациясе Хөкүмәте карары
100 ст. 2 өлеш, 81 ст. 38 п.	Урман законнарын бозу аркасында урманнарغا китерелгән зарар күләмен исәпләү таксалары һәм методикалары	“Урман законнарын бозу аркасында урманнарغا китерелгән зарар күләмен исәпләү турында” 08.05.2007 №273 РФ Хөкүмәте карары
96 ст. 6 өлеш; 81ст. 36 п.	Урман контроле һәм күзәтчелеген гамәлгә ашыру тәртибе	“Урман контроле һәм күзәтчелеген гамәлгә ашыру турындагы нигезләмәне раслау хакында (урманнарны саклау)” 22.06.2007 № 394 Россия Федерациясе Хөкүмәте карары
50 ст. 3 өлеш	Зат, затлар төркеме тарафыннан эзерләнергә тиешле агач материалының максималь күләмен билгеләү	“Зат, затлар төркеме тарафыннан эзерләнергә тиешле агач материалының максималь күләмен билгеләү турында” Россия Федерациясе Хөкүмәтенең 22.06.2007 № 395 карары
73 ст. 4 өлеш; 81 ст. 27 п.	Федераль милектәге урман кишәрлеген арендау өчен урман ресурсларының бер берәмлеге өчен түләү ставкалары һәм урман кишәрлеге майданының бер берәмлеге өчен түләү ставкалары	“Федераль милектәге урман ресурсларының бер берәмлеге өчен түләү ставкалары һәм урман кишәрлеге майданының бер берәмлеге өчен түләү ставкалары турында” 22.05. 2007 № 310 Россия Федерациясе Хөкүмәте карары

РФ Урман кодексы статьясы	РФ Урман кодексы белән каралган	Норматив актлар
1	2	3
44 ст.	Су объектларын файдалануга тапшыру турында карар эзерләү һәм кабул итү тәртибе	“Су объектларын файдалануга тапшыру турында карар эзерләү һәм кабул итү тәртибе хакында” 30.12.2006 № 844 Россия Федерациясе Хөкүмәте карары
45 ст.	Линия объектларын төзү өчен урманнардан файдалану	“Линия объектларын төзү өчен урманнардан файдалану кагыйдәләрен раслау турында” 09.06.1995 № 578 Россия Федерациясе Хөкүмәте карары
76 ст. 3 өлеш; 81 ст. 30 п.	Федераль милектәге жирләрдә эзерләнә торган агач материалы күләменен бер берәмлеге өчен түләү ставкалары (урман үсентеләрен сату-алу шартнамәсе өчен)	“Федераль милектәге жирләрдә урнашкан урман ресурслары күләменен бер берәмлеге өчен түләү ставкалары һәм урман кишәрлеге мәйданының бер берәмлеге өчен түләү ставкалары турында” 22.05.2007 № 310 Россия Федерациясе Хөкүмәте карары
55 ст. 3 өлеш; 81 ст. 17 п.	Урманнарда санитар иминлек кагыйдәләре (шул исәптән урман үсентеләрен кисү тәртибе, 16 ст. 3 өлеш)	“Урманнарда санитар иминлек кагыйдәләрен раслау турында” 29.06.2007 № 414 Россия Федерациясе Хөкүмәте карары
53 ст. 4 өлеш; 81 ст. 16 п.	Урманнарда янғын куркынычсызлыгы кагыйдәләре (шул исәптән урман үсентеләрен кисү тәртибе, 16 ст. 3 өлеш)	“Урманнарда янғын куркынычсызлыгы кагыйдәләрен раслау турында” 30.06.2007 № 417 Россия Федерациясе Хөкүмәте карары; “Урманнарда дүүләт янғын күзәтчелеге турындагы нигезләмәне раслау хакында” 03.08.2010 № 595 Россия Федерациясе Хөкүмәте карары; “Урманнарны янғынга каршы кору чаралары турында” 16.04.2011 № 281 Россия Федерациясе Хөкүмәте карары; “Урман янғыннары аркасында килеп чыккан гадәттән тыш хәлләрне юк итү өчен янғыннан саклану бүлекчәләренең көчләрен һәм чараларын җәлеп итү кагыйдәләрен раслау турында” 05.05.2011 № 344 Россия Федерациясе Хөкүмәте карары; “Урман янғыннары аркасында килеп чыккан гадәттән тыш хәлләр турында”



РФ Урман кодексы статьясы	РФ Урман кодексы белән каралган	Норматив актлар
1	2	3
		17.05.2011 № 376 Россия Федерациясе Хөкүмәте карары; “Урман янгыннарын сүндерү планын һәм аның рәвешен эзерләү һәм раслау кагыйдәләрен раслау турында” 17.05.2011 № 377 Россия Федерациясе Хөкүмәте карары; “Урманнарда һәм урман янгыннарында янгын куркынычсызлыгы турындагы белешмәләрнең дәрәҗәләгән тикшереп торыу кагыйдәләрен раслау хакында” 18.08.2011 № 687 Россия Федерациясе Хөкүмәте карары
22 ст. 3 өлеш	Урманнарны үзләштерү өлкәсендә өстенлекле инвестицион проектлар исемлеген эзерләү һәм раслау тәртибе	“Урманнарны үзләштерү өлкәсендә өстенлекле инвестицион проектлар турында” 30.06. 2007 № 419 Россия Федерациясе Хөкүмәте карары
6 ст.	Урманнар урнашкан жирләр категорияләре	“Урман фонды жирләрен бүтән төрле (башка) категорияләргә күчерү турындагы документациянең составы һәм аны эзерләү тәртибе хакында” 28.01.2006 № 48 Россия Федерациясе Хөкүмәте карары
105 ст. 7 өлеш	Функциональ зоналарны, урман-парк зоналарын, яшел зоналарны билгеләү	“Функциональ зоналарны, урман-парк зоналарын, яшел зоналарны билгеләү турындагы нигезләмәне раслау хакында” 14.12.2009 № 1007 Россия Федерациясе Хөкүмәте карары
13 ст.	Урман инфраструктурасы	“Яклаучы урманнар, эксплуатацион урманнар һәм резерв урманнар өчен урман инфраструктурасы объектлары исемлеген раслау хакында” Россия Федерациясе Хөкүмәтенең 17.06.2012 №1283-р күрсәтмәсе
<b>Россия Федерациясе Табиғат ресурслары министрлыгы актлары (РФ ГРМ)</b>		
62 ст. 3 өлеш; 81 ст. 21 п.	Урманнарны торгызу кагыйдәләре	“Урманнарны торгызу кагыйдәләрен раслау турында” 16.07.2007 № 183 боек

РФ Урман кодексы статьясы	РФ Урман кодексы белән каралган	Норматив актлар
1	2	3
ч.3 64 ст. 3 өлеш; 81 ст. 23 п.	Урманнарны карау кагыйдэләре (шул исәптән урман үсентеләрен кисү тәртибе, 16 ст. 3 өлеш)	Урманнарны карау кагыйдэләрен раслау турында” 16.07.2007 г. № 185 боерык
103 ст. 6 өлеш; 81 ст. 40 п.	Махсус сакланылучы табигать территорияләрендә урнашкан урманнардан файдалану, аларны саклау, яклау, торгызу үзенчәлекләре	“Махсус сакланылучы табигать территорияләрендә урнашкан урманнардан файдалану, аларны саклау, яклау, торгызу үзенчәлекләрен раслау турында” 16.07.2007 г. № 181 боерык
<b>Федераль урман хужалыгы агентлыгы боерыклары һәм хатлары (Россия Федерациясе Урман хужалыгы министрлыгы)</b>		
88 ст. 2 өлеш	Урманнарны үзләштерү проекты составы һәм аны эзерләү тәртибе	“Урманнарны үзләштерү проекты составы һәм аны эзерләү тәртибен раслау турында” 29.02.2012 № 69 боерык
104 ст. 2 өлеш 107 ст. 4 өлеш	Су саклау зоналарында урнашкан урманнардан, табигать һәм башка объектларны яклау функциясен үтәүче урманнардан, кыйммәте булган урманнардан, шулай ук урманнарның махсус якланылучы кишәрлекләрендә урнашкан урманнардан файдалану, аларны саклау, яклау, торгызу үзенчәлекләре	“Су саклау зоналарында урнашкан урманнардан, табигать һәм башка объектларны яклау функциясен үтәүче урманнардан, кыйммәте булган урманнардан, шулай ук урманнарның махсус якланылучы кишәрлекләрендә урнашкан урманнардан файдалану, аларны саклау, яклау, торгызу үзенчәлекләрен раслау турында” 14.12.2010 № 485 боерык
15 ст. 3 өлеш	Урман үсү зоналары һәм урман районнары	“Россия Федерациясенен урман үсү зоналары исемлеген һәм Россия Федерациясенен урман районнары исемлеген раслау турында” 09.03.2011 № 61 боерык
86 ст. 5 өлеш	РФ субъектының урман планы составы һәм планны эзерләү тәртибе	“РФ субъектының урман планының бердәм рәвешен, составын һәм аны эзерләү тәртибен раслау турында” 5.10.2011 №423 боерык

РФ Урман кодексы статьясы	РФ Урман кодексы белән каралган	Норматив актлар
1	2	3
87 ст. 7 өлеш; 81 ст. 34 п.	Урман хужалыгы регламетлары составы, аларны эзерләү тәртибе, аларның гамәлдә булу сроклары һәм аларга үзгәрешләр кертү тәртибе	“Урман хужалыгы регламетлары составын, аларны эзерләү тәртибен, аларның гамәлдә булу срокларын һәм аларга үзгәрешләр кертү тәртибен раслау турында” 04.04.2012 № 126 боерык
81 ст.	Урманнарны якланылыш категорияләренә кертү	“Урманнарны кыйммәте булганнарға, эксплуатацион урманнарға, резерв урманнарға кертү буенча вакытлы күрсәтмәләренә раслау турында” 26.08.2008 № 237 боерык
15 ст. 4 өлеш	Кисүләрнең яше	“Кисүләрнең яшен билгеләү турында” 19.02.2008 № 37 боерык
29 ст. 5 өлеш; 81 ст. 1 п.	Исәпләнгән урман бүлемтеген исәпләү тәртибе	“Исәпләнгән урман бүлемтеген исәпләү тәртибен раслау турында” 27.05.2011 № 191 боерык
29 ст. 9 өлеш; 81 ст. 4 п.	Агач эзерләү кагыйдәләре (шул исәптән урман үсентеләрен кисү тәртибе, 16 ст. 3 өлеш)	“Агач эзерләү кагыйдәләрен раслау турында” 01.08.2011 г. № 337 боерык
39.1 ст.	Урман үсемлекләренен утырту материалын үстерү	“Урман үсемлекләренен утырту материалын (утыртылуы агач-куакларны, чәчкеннәрне) үстерү өчен урманнардан файдалану кагыйдәләрен раслау турында” 19.07.2011 № 308 боерык
45 ст.	Линия объектларын төзү, реконструкцияләү, эксплуатацияләү өчен урманнардан файдалану	“Линия объектларын төзү, реконструкцияләү, эксплуатацияләү өчен урманнардан файдалану кагыйдәләрен раслау турында” 10.06.2011 № 223 боерык
43 ст.	Жир асты байлыкларын геологик өйрәнү һәм файдалы казылмалар ятмаларын эшкәртү өчен урманнардан файдалану	“Жир асты байлыкларын геологик өйрәнү һәм файдалы казылмалар ятмаларын эшкәртү өчен урманнардан файдалану тәртибен раслау турында” 27.12.2010 № 515 боерык
31 ст.	Чәер эзерләү	“Чәер эзерләү кагыйдәләрен раслау турында” 24.01.2012 № 23 боерык
91 ст. 9 өлеш; 81 ст. 35 п.	Дәүләт урман реестрын алып бару тәртибе	“Дәүләт урман реестрын алып бару тәртибен раслау турында” 30.05.2011

РФ Урман кодексы статьясы	РФ Урман кодексы белән каралган	Норматив актлар
1	2	3
		№194 боерык; “Дәүләт урман реестрын алып бару рәвешләрен раслау турында” 15.02.2012 №54 боерык
32 ст.	Агач булмаган урман ресурсларын эзерләү һәм жыю	“Агач булмаган урман ресурсларын эзерләү һәм жыю кагыйдәләрен раслау турында” 05.12.2011 № 512 боерык
39 ст.	Урман жиләк-жимеш декоратив үсемлекләрен үстерү	“Урман жиләк-жимеш декоратив үсемлекләрен, дару үләннәрен үстерү өчен урманнардан файдалану кагыйдәләрен раслау турында” 05.12.2011 № 510 боерык
34 ст.	Азык-төлек урман ресурсларын һәм дару үләннәрен эзерләү	“Азык-төлек урман ресурсларын эзерләү һәм дару үләннәрен жыю кагыйдәләрен раслау турында” 05.12.2011 № 511 боерык
40 ст.	Фәнни-тикшеренү эшчәнлеге, мәгариф эшчәнлеге белән шөгыйльләнү өчен урманнардан файдалану	“Фәнни-тикшеренү эшчәнлеге, мәгариф эшчәнлеге белән шөгыйльләнү өчен урманнардан файдалану кагыйдәләрен раслау турында” 23.12.2011 № 548 боерык
41 ст.	Рекреацион эшчәнлек белән шөгыйльләнү өчен урманнардан файдалану	“Рекреацион эшчәнлек белән шөгыйльләнү өчен урманнардан файдалану кагыйдәләрен раслау турында” 21.02.2012 № 62 боерык
104 ст.; 105 ст.	Су саклау зоналарында урнашкан урманнардан, табигать һәм башка объектларны яклау функциясен үтәүче урманнардан, кыйммәте булган урманнардан, шулай ук урманнарның махсус якланылучы кишәрлекләрендә урнашкан урманнардан файдалану, аларны саклау, яклау, торгызу үзенчәлекләре	“Су саклау зоналарында урнашкан урманнардан, табигать һәм башка объектларны яклау функциясен үтәүче урманнардан, кыйммәте булган урманнардан, шулай ук урманнарның махсус якланылучы кишәрлекләрендә урнашкан урманнардан файдалану, аларны саклау, яклау, торгызу үзенчәлекләрен раслау турында” 14.12.2010 № 485 боерык
49 ст. 3 өлеш;	Урманнардан файдалану	“Урманнардан файдалану, аларны

РФ Урман кодексы статьясы	РФ Урман кодексы белән каралган	Норматив актлар
1	2	3
81 ст. 14 п.	турындагы хисап рәвеше һәм аны бирү тәртибе	саклау, яклау, торгызу, урманнарны үрчетү турындагы хисап рәвешләрен һәм аларны бирү тәртибен билгеләү хакында” 14.02.2012 № 47 боерык
60 ст. 2 өлеш; 81 ст. 20 п.	Урманнарны саклау һәм яклау турындагы хисап рәвеше	“Урманнарны саклау, яклау, торгызу, урманнарны үрчетү турындагы хисап рәвешләрен һәм аларны бирү тәртибен билгеләү хакында” 14.02.2012 № 47 боерык
63 ст. 2 өлеш; 81 ст. 22 п.	Урманнарны үрчетү кагыйдәләре	“Урманнарны үрчетү кагыйдәләрен раслау турында” 10.01.2012 № 1 боерык
66 ст. 2 өлеш; 81 ст. 25 п.	Урманнардан файдалану, саклау, яклау, торгызу, урманнарны үрчетү турындагы хисап рәвеше, аны бирү тәртибе	“Урманнардан файдалану, саклау, яклау, торгызу, урманнарны үрчетү турындагы хисаплар рәвешләрен, аларны бирү тәртибен билгеләү хакында” 14.02.2012 № 47 боерык
89 ст. 1 өлеш	Урманнарны үзләштерү проектына дәүләт һәм муниципаль экспертиза тәртибе	“Урманнарны үзләштерү проектына дәүләт һәм муниципаль экспертиза тәртибен раслау турында” 22.12.2011 № 545 боерык
26 ст. 3 өлеш; 81 ст. 3 п.	Урман декларациясе рәвеше, аны тутыру һәм бирү тәртибе	“Урман декларациясе турында” 17.01.2012 № 18 боерык
77 ст. 5 өлеш; 81 ст. 31 п.	Дәүләт яисә муниципаль милектәге урман үсентеләрен сату-алу шартнамәсен эзерләү һәм төзү тәртибе һәм урман үсетләрен сату-алуның якинча шартнамәсе рәвеше	“Дәүләт яисә муниципаль милектәге жирләрдә урнашкан урман үсентеләрен сату-алу шартнамәсен эзерләү һәм төзү тәртибен раслау турында һәм урман үсетләрен сату-алуның якинча шартнамәсе рәвешләре” 26.07.2011 № 318 боерык
74 ст. 5 өлеш; 81 ст. 28 һәм 29 пунктлар	Дәүләт яисә муниципаль милектәге урман кишәрлеген арендау шартнамәсен эзерләү һәм төзү тәртибе һәм урман кишәрлеген арендауның якинча шартнамәсе рәвеше	“Дәүләт яисә муниципаль милектәге урман кишәрлеген арендау шартнамәсен эзерләү һәм төзү тәртибен раслау турында һәм урман кишәрлеген арендауның якинча шартнамәсе рәвешләре” 26.07.2011 № 319 боерык

РФ Урман кодексы статьясы	РФ Урман кодексы белән каралган	Норматив актлар
1	2	3
38 ст.	Авыл хужалыгын алып бару өчен урманнардан файдалану	“Авыл хужалыгын алып бару өчен урманнардан файдалану кагыйдэләрен раслау турында” 05.12.2011 № 509 боерык
26 ст. 6 өлеш; 81 ст. 2 п.	Агач материалы эзерләү өчен рөхсәт ителми торган агачлар һәм куаклар төрләре (токимнары) исемлеге	“Агач материалы эзерләү өчен рөхсәт ителми торган агачлар һәм куаклар төрләре (токимнары) исемлеген раслау турында” 05.12.2011 № 513 боерык
46 ст. 3 өлеш; 81 ст. 13 п.	Агач материалын һәм бүтән урман ресурсларын эшкәртү өчен урманнардан файдалану кагыйдэләре	“Агач материалын һәм бүтән урман ресурсларын эшкәртү өчен урманнардан файдалану кагыйдэләрен раслау турында” 12.12.2011 №517 боерык
53 ст. 4 өлеш; 81 ст. 16 п.	Урманнарда янғын куркынычсызлыгы һәм санитар куркынычсызлык	“Урманнарда һәм аларга керү урыннарында транспорт чараларын туктатып тору тәртибен раслау турында, урманнарда янғын куркынычсызлыгын яисә санитар куркынычсызлыкны тәэмин итү максатларында аерым төр эшләр башкару” 03.11.2011 № 471 боерык “Урманнарны янғынга каршы кору нормативларын раслау турында” 27.04.2012 № 174 боерык “Урманнарның табигый янғын куркынычының һәм урманнарда һава торышына бәйлә рәвешә янғын куркынычы классификациясен раслау турында” 05.07.2011 № 287 боерык
67 ст.; 68 ст.	Урман эшләрен алып бару кагыйдэләре	“Урман эшләрен алып бару инструкциясен раслау турында” 12.12.2011 № 516 боерык
	Санитар-савыктыру чараларын уздыру буенча күрсәтмә, Зарарлы организмнар чыганакларын локальләштерү һәм бетерү буенча күрсәтмә,	“Методик документларны раслау турында” 29.12.2007 г. № 523 боерык

РФ Урман кодексы статьясы	РФ Урман кодексы белән каралган	Норматив актлар
1	2	3
	Урманнарны патологик яктан мониторинглауны проектлау, оештыру һәм алып бару буенча күрсәтмә һәм Урманнарны патологик тикшеренүләрне планлаштыру, оештыру һәм алып бару буенча күрсәтмә	
<b>Россия Федерациясе субъекты норматив актлары</b>		
82, 83 ст.		“Татарстан Республикасында урманнардан файдалану турында” 2008 елның 22 маендагы 22-ТРЗ номерлы ТР Законы; “Татарстан Республикасы Урман планын раслау турында” ТР Президентының 2009 елның 16 мартындагы ПУ-146 номерлы Указы; “Урман хужалыгы регламентларын раслау турында” 19.03.2009 № 151 ТР Министрлар Кабинеты карары; “2011 – 2014 елларга Татарстан Республикасы урман хужалыгын үстерү” озак сроклы максатчан программасын раслау турында” 29.04.2011 № 355 ТР Министрлар Кабинеты карары

### Урман хужалыгы регламентын төзү өчен мәгълүмат базасы

Урман хужалыгы регламентын эшлэгәндә түбәндәгеләр кулланылды:

- законнар, методик һәм норматив документлар нигезендә урман үсентеләре яшыләрәненең класслары методы белән үтәлгән 2002 елгы урман корылышы материаллары;
- урман хужалыгы регламентын эшләү буенча техник киңәшмәләр беркетмәләре;
- жир корылышы материаллары;
- Татарстан Республикасы урман хужалыгына идарә органнарының ведомство һәм статистик хисапчылыгы;

- Россия Федерациясе Юстиция министрлыгында теркэлгән норматив хокукый актлар.

Материалларны РФ УК таләпләренә туры китерү өчен түбәндәге эшләр башкарылды:

- 01.01.2013 елга урманчылык мәйданы билгеләнде;
- урманчылык кишәрлекләре буенча урманнарда рөхсәтле файдалану төрләре билгеләнде;
- сайлап алып һәм тоташ урман кисүләргә барышында өлгергән һәм картайган үсентеләрне кискәндә урманнарда рөхсәтле файдалануны исәпләү (исәпләнгән урман бүлемтеге) күләмнәре, параметрлары һәм сроклары исәпләп чыгарылды;
- урта яшьтәге, өлгереп килүче, өлгергән һәм картайган үсентеләрне кискәндә, урманнарны караганда, санитар-савыктыру чараларын башкарганда агач материалы эзерләү күләмнәре исәпләп чыгарылды;
- чәер эзерләү өчен урманнарда рөхсәтле файдалану нормативлары, параметрлары һәм сроклары билгеләнде;
- агач булмаган урман ресурсларын эзерләү өчен урманнарда рөхсәтле файдалану нормативлары, параметрлары һәм сроклары билгеләнде;
- азык-төлек урман ресурсларын эзерләү һәм дару үләннәре жыю өчен урманнарда рөхсәтле файдалану нормативлары, параметрлары һәм сроклары билгеләнде.

Әлеге Урман хужалыгы регламенты Татарстан Республикасы Министрлар Кабинетының 19.03.2009 № 151 карары белән расланды.

Урман хужалыгы регламенты 10 ел сурога эшләнде (2019 елның мартына кадәр).

Регламентны эзерләүчеләр:

“Рослесинфорг” ФДУПның “Идел бие урман проекты” Казан экспедиция филиалы, 420087, Казан, Гадел Кутуй урамы – 155а (2008 елның 18 февралендәге № 64 дәүләт контракты).

Үзгәрешләр кертүче оешмалар турындагы белешмәләр:

2010 елда – “Рослесинфорг” ФДУПның Казан филиалы, 420087, Казан, Гадел Кутуй урамы – 155а (2010 елның 29 октябрендәге № 441 дәүләт контракты).

2013 елда – «Ульяновсклеспроект» җаваплылыгы чикләнгән җәмгыять, Ульяновск, Орлов урамы, 21а, тел. (8422) 72-79-29 (2012 елның 25 декабрендәге № 815 дәүләт контракты).



## 1 БҮЛЕК. ГОМУМИ БЕЛЕШМӘЛӘР

### 1.1. Урманчылыкка кыскача характеристика

#### 1.1.1. Урманчылык атамасы һәм урнашкан жире

Татарстан Республикасы Урман хужалыгы министрлыгының Әгерже урманчылыгы Татарстан Республикасының төньяк-көнчыгыш өлешендә Әгерже муниципаль районы территориясендә урнашкан.

Урманчылык конторасы (үзәк утар) республика башкаласы Казан шәһәреннән 356 км ераклыкта һәм Горький тимер юлының “Әгерже” тимер юл станциясе булган Әгерже шәһәрендә урнашкан.

Урманчылыкның почта адресы: 422230, Татарстан Республикасы, Әгерже шәһәре, Нариманов тыкрыгы, 4. Телефоннары: 2-28-42, 2-29-43 код 8-855-51, факс: 2-10-47.

Урманчылык территориясенен төньяктан алып көньякка кадәр сузылышы – 74 км, көнчыгыданан көнбатышка – 57 км.

#### 1.1.2. Урманчылыкның һәм участок урманчылыкларының гомуми мәйданы

Әгерже урманчылыгының урман фонды жирләренен гомуми мәйданы 01.01.2013 елга 45346 га тәшкит итә. Шул исәптән участок урманчылыклары буенча: Әгерже участок урманчылыгы – 9263 га, Девәтернә участок урманчылыгы - 6400 га, Красный Бор участок урманчылыгы – 16007 га, Шаршады участок урманчылыгы – 13676 га.

#### 1.1.3. Урманчылык территориясен муниципаль берәмлекләр буенча бүлү

1.1.3. Урманчылык территориясен муниципаль берәмлекләр буенча бүлү  
1.1.3 нче таблицада китерелә.

1.1.3 нче таблица

#### Урманчылык структурасы

№№ т/с	Участок урманчылыклары атамасы	Административ район (муниципаль берәмлек)	Гомуми мәйданы, га
1	2	3	4
1.	Әгерже	Әгерже	9263
2.	Девәтернә	Әгерже	6400
3.	Красный Бор	Әгерже	16007
4.	Шаршады	Әгерже	13676
	<b>Урманчылык буенча барлыгы</b>		<b>45346</b>

Урманчылыкның урман фонды Әгерже административ районының бөтен территориясендә урнашкан зур булмаган урман массивларыннан һәм кисәк-кисәк урман участкаларыннан гыйбарәт. Урманчылыкның көньяк чиге Түбән Кама сусаклагычы яры буйлап уза. Урманчылык территориясе буйлап Иж, Кырыкмас, Бима елгалары һәм күпсанлы кечкенә елгалар һәм инешләр агып уза.

Урманчылык территориясенң пространствода урнашуы 1 нче карта-схемада китерелә.

#### 1.1.4. Урманчылык урманнарын урман үсемлекләре зоналары һәм урман районнары буенча бүлү

Россия Урман хужалыгы агентлыгының “Россия Федерациясенң урман үсү зоналары исемлеген һәм Россия Федерациясенң урман районнары исемлеген раслау турында” 09.03.2011 № 61 бoерыгы белән расланган Россия Федерациясе Урман үсемлекләрен районлаштыру нигезендә урманчылык территориясе ылыслы-киң яфраклы урманнар зонасының Россия Федерациясенң Европа өлешендәге ылыслы-киң яфраклы урманнар районуна кертелде (1.1.4 нче таблица).

1.1.4 нче таблица

#### 1.1.4. Урманчылык урманнарын урман үсемлекләре зоналары һәм урман районнары буенча бүлү

№ т/с	Участок урманчылык-лары атамалары	Урман-үсемлекләр зонасы	Урман районы	Урман кварталлары исемлеге	Мәйдан, га
1	2	3	4	5	6
1.	Әгерже	Ылыслы-киң яфраклы урманнар	РФнең Европа өлешендәге ылыслы-киң яфраклы урманнар районы	1 - 146	9263
2.	Девәтернә			1 - 64	6400
3.	Красный Бор			1 - 185	16007
4.	Шаршады			1 - 156	13676
Барлыгы:					<b>45346</b>

Урманчылык территориясенң урман үсү зоналары һәм урман районнары буенча бүлү 2 нче карта-схемада китерелә.

Карта-схема N1. Схематическая карта Республики Татарстан с выделением территории лесничества.

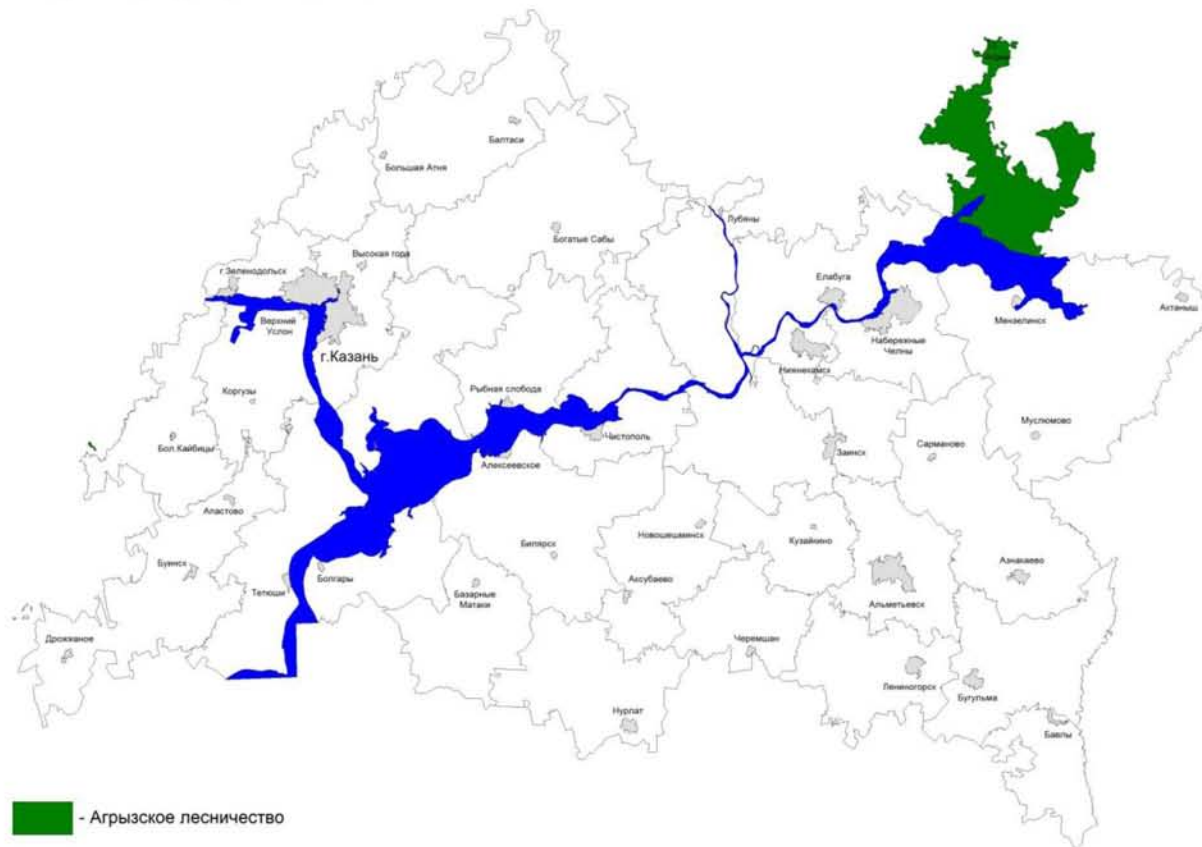

Карта-схема N2. Распределение территории лесничества по лесорастительным зонам и лесным районам.

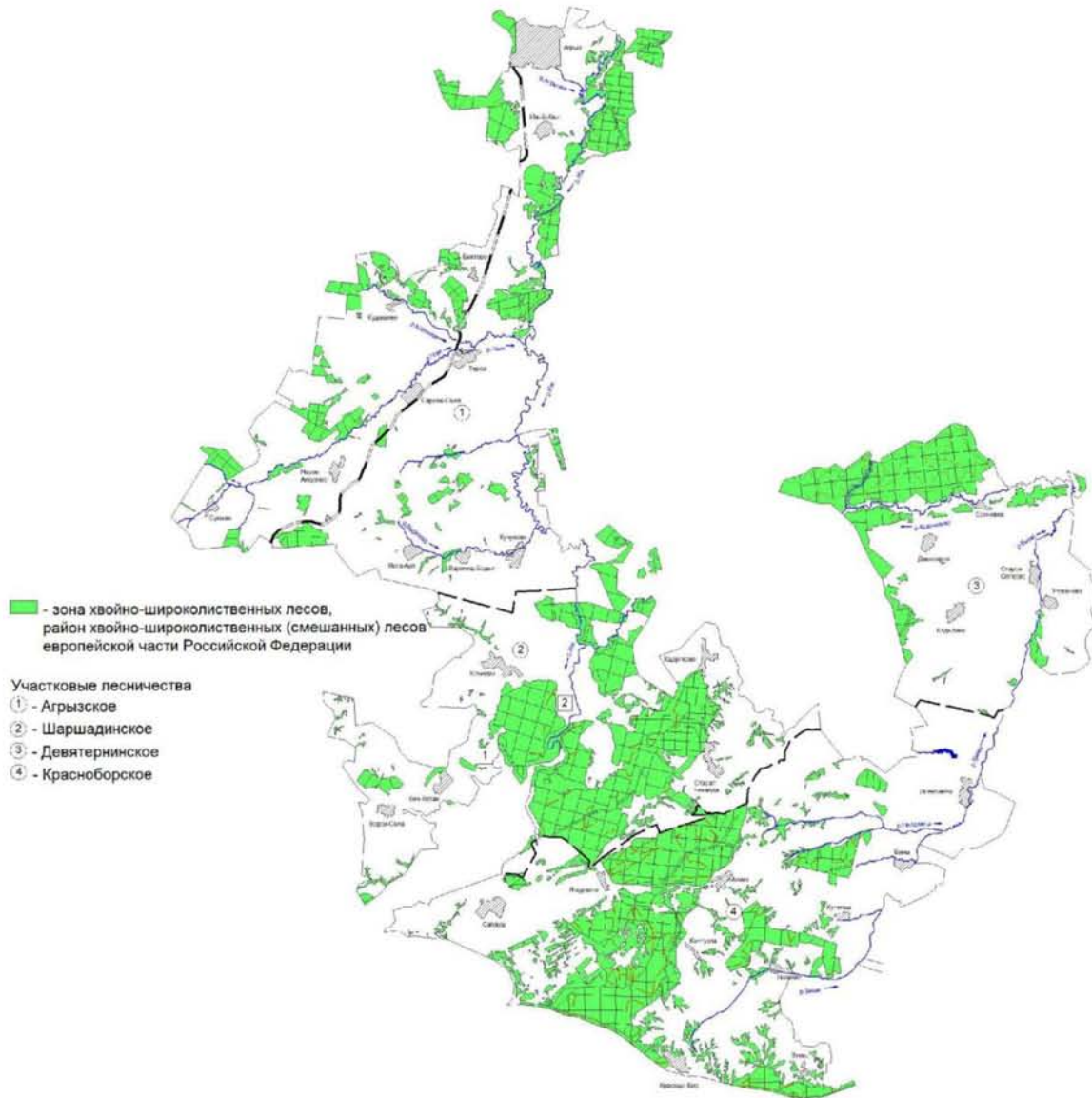

1.1.5. Урманчылык урманнарын максатчан билгеләнеше буенча һәм яклаучы урманнар категорияләре буенча бүлү (РФ Урман кодексы 10 ст., 102 ст.)

1.1.5.1 нче таблица

Урманнарның максатчан билгеләнеше	Участок урманчылыгы	Кварталлар яисә аларның өлешләре номерлары	Мәйдан, га	Урманнарны максатчан билгеләнеше буенча бүлү нигезләре
1	2	3	4	5
<b>Барлык урманнар</b>			<b>45346</b>	
<b>Яклаучы урманнар, барлыгы</b>	Әгерже		6727	
	Шаршады		8605	
	Девәтернә		1167	
	Красный Бор		9878	
	<b>Барлыгы</b>		<b>26377</b>	
1) су саклау зоналарында урнашкан урманнар	Әгерже	4, 6-10, 23, 25, 27, 29-34, 36, 37, 41-43, 65-67, 71, 72, 110 кварталлар өлешләре	341	04.12.2006 № 201-ФЗ Федераль закон
		Шаршады	20,91 кварталлар өлешләре, 2, 3, 5, 9-14, 16-19, 21-23, 25, 34, 39, 42, 45, 50, 51, 59, 62, 66, 67, 87, 90, 92, 95, 98-102, 109, 110, 113, 119, 122-125, 128, 130, 131, 136, 137 кварталлар өлешләре	
	Девәтернә	2, 7, 8, 12, 14, 19-21, 24-26, 34-38, 41, 43-45, 49-51 кварталлар өлешләре	208	
	Красный Бор	120,121,129 кварталлар, 6, 9-13, 15, 18, 20, 25-30, 35, 36, 47, 48, 59, 60, 64, 73, 82, 92, 93, 97, 107, 108, 111, 117, 118, 122, 130-133, 135-138, 143-145, 147-152 кварталлар өлешләре	701	
	<b>Барлыгы</b>		<b>2329</b>	

Урманнарның максатчан билгеләнеше	Участок урманчылыгы	Кварталлар яисә аларның өлешләре номерлары	Мәйдан, га	Урманнарны максатчан билгеләнеше буенча бүлү нигезләре
1	2	3	4	5
2) табигать һәм башка объектларны яклау функциясен үтәүче урманнар, барлыгы:			1159	
а) гомуми файдаланудагы федераль тимер юллар, гомуми файдаланудагы федераль автомобиль юллары, Россия Федерациясе субъектлары милкендәге гомуми файдаланудагы автомобиль юллары буйлап урнашкан урманнарның яклаучы полосалары	Әгерже	14, 17, 61, 68, 90, 109, 110, 114 кварталлар өлешләре	216	РФ Урман кодексы, 04.12.2006 № 201-ФЗ Федераль закон, “Татарстан Республикасы территориясендә урманнарны кыйммәте булган, эксплуатацион урманнарга кертү һәм аларның чикләрен билгеләү турында” Россия Урман хужалыгы министрлыгының 16.06.2010 № 232 боерыгы, Урманнар эшләрен башкару инструкциясе, Россия Федерациясе Урман хужалыгы министрлыгының 12.12.2011 № 516 боерыгы белән расланган, № 14537 14.07.1944 СССР СНК күрсәтмәсе, 31.12.2003 г. № 702 ТРМК карары.
	Шаршады	33, 34, 39, 40, 43, 53-58, 60-62, 74, 75, 79, 81, 107, 154 кварталлар өлешләре	371	
	Девәтернә	-	-	
	Красный Бор	10, 20, 21, 27, 31, 38, 43, 50, 64, 65, 69-72, 82 кварталлар өлешләре	353	
	Барлыгы			
б) урман парк зоналары	Әгерже	-	-	РФ Урман кодексы, 04.12.2006 № 201-ФЗ Федераль закон, 16.06.2010 № 232 Россия Урман хужалыгы министрлыгы боерыгы, Россия Федерациясе Урман хужалыгы министрлыгының 12.12.2011 № 516 боерыгы, Урман эшләрен башкару инструкциясе, СССР МС № 6136-р 04.05.1949 күрсәтмәсе
	Шаршады	-	-	
	Девәтернә	-	-	
	Красный Бор	139, 140, 146 кварталлар	219	
	Барлыгы			
3) кыйммәтле урманнар, барлыгы:			22889	

Урманнарның максатчан билгеләнеше	Участок урманчылыгы	Кварталлар яисә аларның өлешләре номерлары	Мәйдан, га	Урманнарны максатчан билгеләнеше буенча бүлү нигезләре
1	2	3	4	5
а) чүл, ярымчүл, урман-дала, урман-тундра зоналарында, далаларда, тауларда урнашкан урманнар	Әгерже	1, 2, 20-22, 48, 49, 51-60, 73-89, 92-108, 111-113, 115-146 кварталлар 14, 17, 61, 68, 110, 114 кварталлар өлешләре	6170	РФ Урман кодексы, 04.12.2006 № 201-ФЗ Федераль закон, 16.06.2010 № 232 Россия Федерациясе Урман хужалыгы министрлыгы боерыгы, СССР МС № 12221-р 11.08.1950 күрсәтмәсе
	Шаршады	86, 115-118, 143-153, 155, 156 кварталлар	1895	
	Девәтернә	52-64 кварталлар	959	
	Красный Бор	1-5, 7, 16, 66, 74-76, 83-88, 94, 95, 98-101, 109, 110, 119, 153-185 кварталлар	6518	
	Барлығы		15542	
б) балыкларның уылдык чөчү урыннарын яклау урман полосалары	Әгерже	-	-	РФ Урман кодексы, 04.12.2006 № 201-ФЗ Федераль закон, 16.06.2010 № 232 Россия Федерациясе Урман хужалыгы министрлыгы боерыгы, РСФСР МС № 554 26.10.1975 карары, СМ РСФСР МС № 388 07.08.1978 карары
	Шаршады	1, 4, 6-8, 15, 24, 26, 28-32, 36-38, 46-49, 52, 63-65, 68, 88, 89, 93, 129, 142 кварталлар, 2, 3, 5, 9-14, 16-19, 22, 23, 25, 50, 51, 66, 67, 87, 90, 92, 98-102, 108-110, 119, 128, 136 кварталлар өлешләре	5211	
	Девәтернә	-	-	
	Красноборское	123 квартал, 111, 122, 130-133, 135-138, 147-152 кварталлар өлешләре	1076	
	Барлығы		6287	
в) фәнни яисә тарихи әһәмияткә ия булган урманнар	Әгерже	-	-	РФ Урман кодексы, 04.12.2006 № 201-ФЗ Федераль закон, 16.06.2010 № 232 Россия Федерациясе Урман хужалыгы министрлыгы боерыгы, ТАССР МС от
	Шаршады	108 квартал өлеше	49	
	Девәтернә	-	-	
	Красный Бор	-	-	
	Барлығы		49	

Урманнарның максатчан билгеләнеше	Участок урманчылыгы	Кварталлар яисә аларның өлешләре номерлары	Мәйдан, га	Урманнарны максатчан билгеләнеше буенча бүлү нигезләре
1	2	3	4	5
				13.08.1987 № 344 карары, ТАССР МК 13.09.1997 № 701 карары.
г) су объектлары буйлап урнашкан урманнарның тыюлык полосалары	Әгерже	-	-	РФ Урман кодексы, 04.12.2006 № 201-ФЗ Федераль закон, 16.06.2010 № 232 Россия Федерациясе Урман хужалыгы министрлыгы боерыгы, Россия Федерациясе Су кодексы, РСФСР МС № 4992-р 18.07.1959 күрсәтмәсе, РСФСР МС № 2283-р 25.10.1968 күрсәтмәсе
	Шаршады	-	-	
	Девәтернә	-	-	
	Красный Бор	112-114, 124-128, 134, 141, 142 кварталлар, 143-145 кварталлар өлешләре	1011	
	Барлыгы		1011	
<b>Эксплуатацион урманнар</b>	Әгерже	3, 5, 11, 12, 13, 15, 16, 18, 19, 24, 26, 28, 35, 38-40, 44-47, 62-64, 69, 70 кварталлар, 4, 6-10, 23, 25, 27, 29-34, 36, 37, 41-43, 65-67, 71, 72 кварталлар өлешләре	2536	РФ Урман кодексы, 16.06.2010 № 232 Россия Федерациясе Урман хужалыгы министрлыгы боерыгы, СССР ХКС №430 23.04.1943 карары.
	Шаршады	27, 35, 41, 44, 68, 69-73, 76, 77, 78, 80, 82, 83-85, 94, 96, 97, 103, 104, 105-107, 111, 112, 120, 121, 132, 133, 138-141 кварталлар, 21, 33, 34, 38, 39, 40, 42, 43, 45, 53-62, 74, 75, 79, 81, 95, 113, 122-125, 130, 131, 137, 146, 154 кварталлар өлешләре	5071	
	Девәтернә	1, 3-6, 9-11, 13, 15-18, 22, 23, 27-33, 39, 40, 42, 46, 47 кварталлар, 2,	5233	



Урманнарның максатчан билгеләнеше	Участок урманчылыгы	Кварталлар яисә аларның өлешләре номерлары	Мәйдан, га	Урманнарны максатчан билгеләнеше буенча бүлү нигезләре
1	2	3	4	5
		7, 8, 12, 14, 19-21, 24-26, 34-38, 41, 43-45, 49, 50, 51 кварталлар өлешләре		
	Красный Бор	14, 17, 19, 22-24, 32-34, 37, 44-46, 49, 51, 56-58, 67, 68, 77-81, 89-91, 96, 103-106, 115, 116 кварталлар, 6, 9-13, 15, 18, 20, 21, 25, 26-31, 35, 36, 38, 43, 47, 48, 50, 59, 60, 64, 65, 69-73, 82, 92, 93, 97, 107, 108, 117, 118 кварталлар өлешләре	6129	
	<b>Барлығы</b>		<b>18969</b>	

Участрк урманчылыгы	Барлыгы урман нар	Яклау- чы урман- нар, барлы- гы	Шул исәптән яклаучы урманнар категорияләре													Экс- плуа- таци- он урман нар
			ООПТ та урна- шкан урман- нар	су саклау зона- ларын- да урнаш- кан урман- нар	табигать һәм башка объект- ларның яклау- чысы функция- сен үтәүче урман- нар, барлыгы	шул исәптән:				Кыйм мәтле урман нар, бар- лыгы	шул исәптән:					
						су белән тәэмин итү чыганак лары- ның 1-3 санитар саклау зонасын да урнаш- кан урман- нар	урман нар- ның авто һәм тимер юллар буйла- рында урнаш кан яклау полоса лары	я - шел зона лар	урман -парк зона- лары		су объектла ры буйла- рындагы тыюлык полоса- лары	уылдык чәчү урын- нарын яклау урман полоса- лары	эрро- зиягә кар- шы урман нар	чүлләр- дә һәм башка урын- нарда урнаш- кан урман- нар	фәнни һәм тарихи әһәмияте булган урман- нар	
1	2	3	4	5	6	7	8	9	10	11	12	13	14	15	16	17
Өгерже	9263	6727		341	216	-	216	-	-	6170	-	-	-	6170	-	2536
Шаршады	13676	8605		1079	371	-	371	-	-	7155	-	5211	-	1895	49	5071
Девәтернә	6400	1167	-	208	-	-	-	-	-	959	-	-	-	959	-	5233
Красный Бор	16007	9878		701	572	-	353	-	219	8605	1011	1076	-	6518	-	6129
<b>Барлыгы*</b>	<b>45346</b>	<b>26377</b>	<b>-</b>	<b>2329</b>	<b>1159</b>	<b>-</b>	<b>940</b>	<b>-</b>	<b>219</b>	<b>22889</b>	<b>1011</b>	<b>6287</b>	<b>-</b>	<b>15542</b>	<b>49</b>	<b>18969</b>
<b>Барлыгы**</b>	<b>45346</b>	<b>24619</b>	<b>-</b>	<b>-</b>	<b>444</b>	<b>-</b>	<b>225</b>	<b>-</b>	<b>219</b>	<b>24175</b>	<b>1062</b>	<b>7522</b>	<b>-</b>	<b>15542</b>	<b>49</b>	<b>20727</b>

\* “Татарстан Республикасы территориясендәге урманнарны кыйммәте булган урманнарга, эксплуатацион урманнарга кертү һәм аларның цикләрен билгеләү турында” Россия Федерациясе Урман хужалыгы министрлыгының 16.06.2010 № 232 боерыгы нигезендә

\*\* 01.01.2013 елга урман фондын исәпкә алу белешмәләре нигезендә (күрсәткечләр чираттагы урман корылышын уздырганда төгәлләштерүне таләп итә)

1.1.6. Урманчылык территориясендә урман фонды жирләре составыннан булган урман һәм урманга карамаган жирләрнең характеристикасы

1.1.6 нчы таблица

Жирләр характеристикасының күрсәткечләре	Барлығы урманчылык буенча	
	мәйданы, га	%
1	2	3
<b>Жирләрнең гомуми мәйданы</b>	<b>45346</b>	<b>100,0</b>
<b>Урман жирләре – барлығы</b>	<b>43348</b>	<b>95,6</b>
Урман үсемлекләре каплап алган жирләр – барлығы	42237	93,1
Шул исәптән: урман культуралары	14058	31,0
Урман үсемлекләре каплап алмаган жирләр – барлығы	1111	2,5
Шул исәптән:		
- ябалдашлары кушылмаган урман культуралары	686	1,5
- урман питомниклары; плантацияләр	16	0,04
- табигый сирәкләнгән жирләр	-	
- урман торгызу фонды, барлығы	409	0,9
шул исәптән:		
- янган жирләр, һәлак булган үсентеләр	-	-
- киселгән жирләр	387	0,86
- ачык жирләр, буш жирләр	22	0,05
<b>Урманга карамаган жирләр – барлығы</b>	<b>1998</b>	<b>4,4</b>
Шул исәптән:		
- сөрүлекләр	3	0,007
- печәнлекләр	384	0,85
- көтүлекләр	525	0,72
- сулыклар	201	0,44
- бакчалар	-	-
- юллар, урман юллары	237	0,5
- утарлар һ.б.	28	0,06
- сазлыклар	401	0,88
- комлыклар	23	0,05
- башка жирләр	196	0,43

1.1.7. Гамәлдәге махсус сакланылучы табигать территорияләренең һәм объектларының, экологик челтәрләрне оештыру, үстерү, биологик күптөрлелекне саклап калу планнарының характеристикасы

Алда санап үтеләчәк территорияләрнең (кишәрлекләрнең) хокукий режимы РФ УК 103 ст. белән билгеләнә. Бу жирләр әйләнештән төшереп калдырыла яисә әйләнештә чикләнә (РФ ЖК 27 ст.).

Тыела һәм рөхсәт ителә торган эшчәнлекнең конкрет төрләре ООПТ гамәлгә ашырыла, шул исәптән урманнардан файдалану, аларны саклау, яклау яисә торгызу өлкәсендә РФ ЖК, РФ УК, 14.03.1995 г. № 33-ФЗ Федераль закон белән, шулай ук аларны үтәү өчен чыгарылган Татарстан Республикасы норматив хокукий актлары белән билгеләнә.

Аларда хужалык алып бару режимы түбәндәгеләрне тыя:

- кешенең табигать процессларына тыкшынуы тыела торган кишәрлекләрдә урман үсентеләрен кисүләрен;
- махсус сакланылучы табигать территорияләре чикләрендә билгеләнгән функциональ зоналарда, хокукий режим белән бүтәне каралмаган булса, тоташ урман үсентеләрен кисүләрен;
- жирләренә теләсә нинди файдалануга бүлеп бирүне;
- теләсә нинди коммуникацияләр сузуны;
- территорияләрдә төзелеш алып баруны, аларны чүпләндерү яисә пычратуны;
- көтү көтүләренә, терлекләр йөртүне, печән чабуны;
- файдалы казылмалар чыгаруны;
- урманнарны саклау һәм яклау өчен агулы һәм химик препаратлар куллануны, шул исәптән фәнни максатларда, биосфера полигоннар территорияләреннән тыш;
- автотранспорт кертүне һәм туктатып торуны;
- туристлар өчен туктап тору урыннары коруны, учак ягуны;
- РФ Кызыл китабына һәм ТР Кызыл китабына кертелгән үсемлекләр төрләреннән агач материалы булмаган урман ресурслары әзерләү һәм жыюны;
- урман жиләк-жимешләрен, декоратив үләннәренә, дару үләннәрен үстерүне.

Карау рәвешендәге кисүләр һәм башка кисүләр шушы территорияләр өчен билгеләнгән режим нигезендә уздырыла.

Дини эшчәнлек, урманнарны торгызу рөхсәт ителә.

Аучылык, авыл хужалыгы алып бару, фәнни-тикшеренү, мәгариф эшчәнлегә, рекреацион эшчәнлек белән шөгыйльләнү, урман плантацияләре булдыру, жир асты байлыкларын геологик өйрәнү буенча эшләр башкару, ятмаларны эшкәртү, су саклау зоналарын һәм бүтән су объектларын төзү һәм эксплуатацияләү шушы территорияләр өчен билгеләнгән режим нигезендә чикләнә.

Урманчылык территориясендә түбәндәге махсус сакланылучы табигать территорияләре була.

1.1.7 нче таблица

№ т/с	Махсус сакланылучы табиغاتь территориясе исеме, бүлөп бирү елы	Мәйдан, га		Квартал, бүлөмтек	ООПТ профиле	Хужалык алып баруның кыскача характеристикасы һәм режимы
		объектның	саклау зонасының			
1	2	3	4	5	6	7
1	“Катлаулы наратлык” табиغاتь ядкаре. Тат. АССР Минситрлар Советының 1987 елның 13 августындагы № 344 карары	49		Шаршады участок урманчылыгы № 108 квартал.	Табиغاتь ядкаре. Ботаник	Пихта катыш катлаулы 2-3 яруслы бик тыгыз наратчыршы үсентеләренен сирәк участогы. Тыюлы табиغاتь-саклау режимы. Тоташ кисүләр тыелган. Ял итүчеләрнен килүләре тәртип буенча гамәлгә ашырыла. Аншлаглар кую.
2	«Кичке Таң» Дәүләт заказнигы Татарстан Республикасы Министрлар Кабинетының 1997 елның 16 сентябрэндәге № 701 карары	1676 (гому ми – 9795, 77 га)		Шаршады участок урманчылыгы кв. 37 в.1,2,4-12; кв. 38; кв. 47 в.3-6,13-22; кв. 48; кв. 49; кв. 50; кв. 64; кв. 65; кв. 66; кв. 88; кв. 89; кв. 90; кв. 91; кв. 98; кв. 99; кв. 100; кв. 109.	Табиغاتь ком-плекслы заказнигы	Көнчыгыш тибындагы үзән урманнары булган Иж елгасы тамагы кишәрлегендә Татарстан Республикасы Кызыл китабына кертелгән 25 төр хайван һәм үсемлек яши һәм үсә торган аеруча кыйммәтле табиغاتь экосистемалары. Заказник территориясендә тоташ кисүләр һәм башка барлык кисүләр тыела, моңа сайлаулы санитар кисүләр керми.

Алда санап үтелгән объектлар турында төгәл мәгълүмат, аларның характеристикасы, аларны саклау һәм алардан файдалану режимы ТатАССР

МСның 1987 елның 13 июлендәге № 344 карары белән игълан ителгән “Катлаулы наратлык” табигать ядкаре турындагы нигезләмәдә һәм “Кичке Таң” комплекслы дәүләт табигать заказнигы турында Татарстан Республикасы Министрлар Кабинетының 1997 елның 16 сентябрдәге № 701 карары белән расланган нигезләмәдә бәян ителә.

1.1.8. Гамәлдәге урман, урман эшкәртү инфраструктурасы объектларының, урман инфраструктурасы булдырган килеш, тарихи яктан казылмаган объектларның, территориаль планлаштыру документларында каралган әлеге объектларны төзү, реконструкцияләү һәм эксплуатацияләү чараларының характеристикасы

#### 1.1.8.1. Урман инфраструктурасы объектлары

1.1.8.1. Урман инфраструктурасы объектларына урман юллары, урман складлары һәм урманнардан файдалану, аларны саклау, яклау, торгызу өчен төзелгән башка объектлар керә.

Россия Федерациясе Хөкүмәтенен 2012 елның 17 июлендәге №1283-р күрсәтмәсе белән Яклаучы урманнар, эксплуатацион урманнар һәм резерв урманнар өчен урман инфраструктурасы объектлары исемлегенә расланды.

Россия Федерациясе Урман кодексының 13 статьясы нигезендә урман юллары урманнардан файдалануның теләсә кайсы төре вакытында салынырга мөмкин.

1.1.8.1 нче таблицада гамәлдәге урман юллары характеристикасы китерелә.

1.1.8.1 нче таблица

#### Урман юллары характеристикасы

Юллар төрләре	Юлларның озынлыгы, км							
	Барлыгы	Урман хужалыгы (типлары буенча)				Барлыгы	урман ташучы	гомуми файдала нудагы
		1	2	3	Барлыгы			
1	2	3	4	5	6	7	8	
Юллар, барлыгы шул исәптән:	275	7	107	123	237	3	35	
автомобиль:	275	7	107	123	237	3	35	
каты өслекле	2	-	-	-	-	-	2	
грунт,	273	7	107	123	237	3	33	
шулардан әйләнә ел гамәлдә	27	1	5	2	0	-	19	

Юллар төрлөрө	Юлларның озынлыгы, км							
	Барлыгы	Урман хужалыгы (типлары буенча)				Барлыгы	урман ташучы	гомуми файдала нудагы
		1	2	3	Барлыгы			
1	2	3	4	5	6	7	8	

Кварталларның урман юллары озынлыгы – 852 км.

Барлыгы урман юллары озынлыгы – 274,7 км.

Янәшәдә жирдән файдаланучылар булган чикләрнең озынлыгы – 317 км.

Урман инфраструктурасының гамәлдәге объектларыннан кисүләр һәм кварталлар урман юлларының һәм янәшәдә жирдән файдаланучылар булган 45 км озынлыгындагы чикләрне чистарту һәм 160 данә квартал баганалары кую таләп ителә.

#### 1.1.8.2. Урман эшкәртү инфраструктурасы

Урман эшкәртү инфраструктурасы (эзерләнгән агач материалын эшкәртү объектлары, биоэнергетик объектлар һәм башкалар) агач материалын һәм башка урман ресурсларын эшкәртү өчен төзелә. Россия Федерациясе Урман кодексының 14 статьясы нигезендә урман эшкәртү инфраструктурасын яклаучы урманнарда булдыру тыела.

#### 1.1.8.3. Урман инфраструктурасы булдыруга бәйле рәвештә тарихи казылмаган объектлар

Урман инфраструктурасы булдыруга бәйлерә вештә тарихи казылмаган объектларны Россия Федерациясе Урман кодексының 21 статьясы нигезендә урман фонды жирләрендә төзү, реконструкцияләү һәм эксплуатацияләү түбәндәгеләр өчен рөхсәт ителә:

- 1) жир асты байлыкларын геологик өйрәнү эшләрен башкару;
- 2) файдалы казылмалар ятмаларын эшкәртү;
- 3) сусаклагычлардан һәм башка ясалма су объектларыннан, шулай ук, гидротехник корылмалардан һәм махсулаштырылган портлардан файдалану;
- 4) электр линияләреннән, элемтә линияләреннән, юллардан, торбаүткәргечләрдән һәм башка линия объектларыннан файдалану;
- 5) агач материалын һәм башка урман ресурсларын эшкәртү;
- 6) рекреацион эшчәнлек башкару;
- 7) дини эшчәнлек башкару.

Жир асты байлыкларын геологик өйрәнү һәм файдалы казылмалар ятмаларын эшкәртү эшләрен башкаруга бәйле рәвештә тарихи яктан казылган объектлар тиешле эшләрен башкару сроклары узганнан соң жир



асты байлыктары турындагы законнар нигезендә консервацияләнергә яисә ликвидацияләнергә тиеш.

Гидротехник корылмалар су законнары нигезендә консервацияләнергә яисә ликвидацияләнергә тиеш.

Гражданнарның иминлеген тәмин итү һәм тиешле объектларны эксплуатацияләү өчен агачларны, куаклыктарны, лианаларны кисү, шул исәптән саклау зоналарында һәм санитар-яклау зоналарында кисү түбәндәге максатларда рөхсәт ителә:

1) жир асты байлыктарын геологик өйрәнү эшләрен башкару;

2) файдалы казылмалар ятмаларын эшкәртү;

3) сусаклагычлардан һәм башка ясалма су объектларыннан, шулай ук гидротехник корылмалардан һәм махсуслаштырылган портлардан файдалану;

4) электр линияләреннән, элементә линияләреннән, юллардан, торбаүткәргечләрдән һәм башка линия объектларыннан файдалану.

Урман инфраструктурасы булдыруга бәйләр әвештә тарихи казылмаган объектларны төзү, реконструкцияләү һәм эксплуатацияләү өчен файдаланылган жирләр рекультивацияләнергә тиеш.

Урманчылык территориясендә урман инфраструктурасы булдыруга бәйле рәвештә тарихи казылмаган түбәндәге объектлар бар:

ЛЭП озынлыгы – 38,2 км.

Газүткәргечләр озынлыгы – 5,9 км.

Нефтьүткәргечләр озынлыгы – 6,1 км.

#### 1.1.9. Урманнарның максатчан билгеләнеше

Урманчылык урманнарның бүлекчәләре 3 нче карта-схемада китерелә.

Карта-схема N3. Подразделение лесов по целевому назначению с нанесением местоположения существующих и проектируемых особо охраняемых природных территорий и объектов.

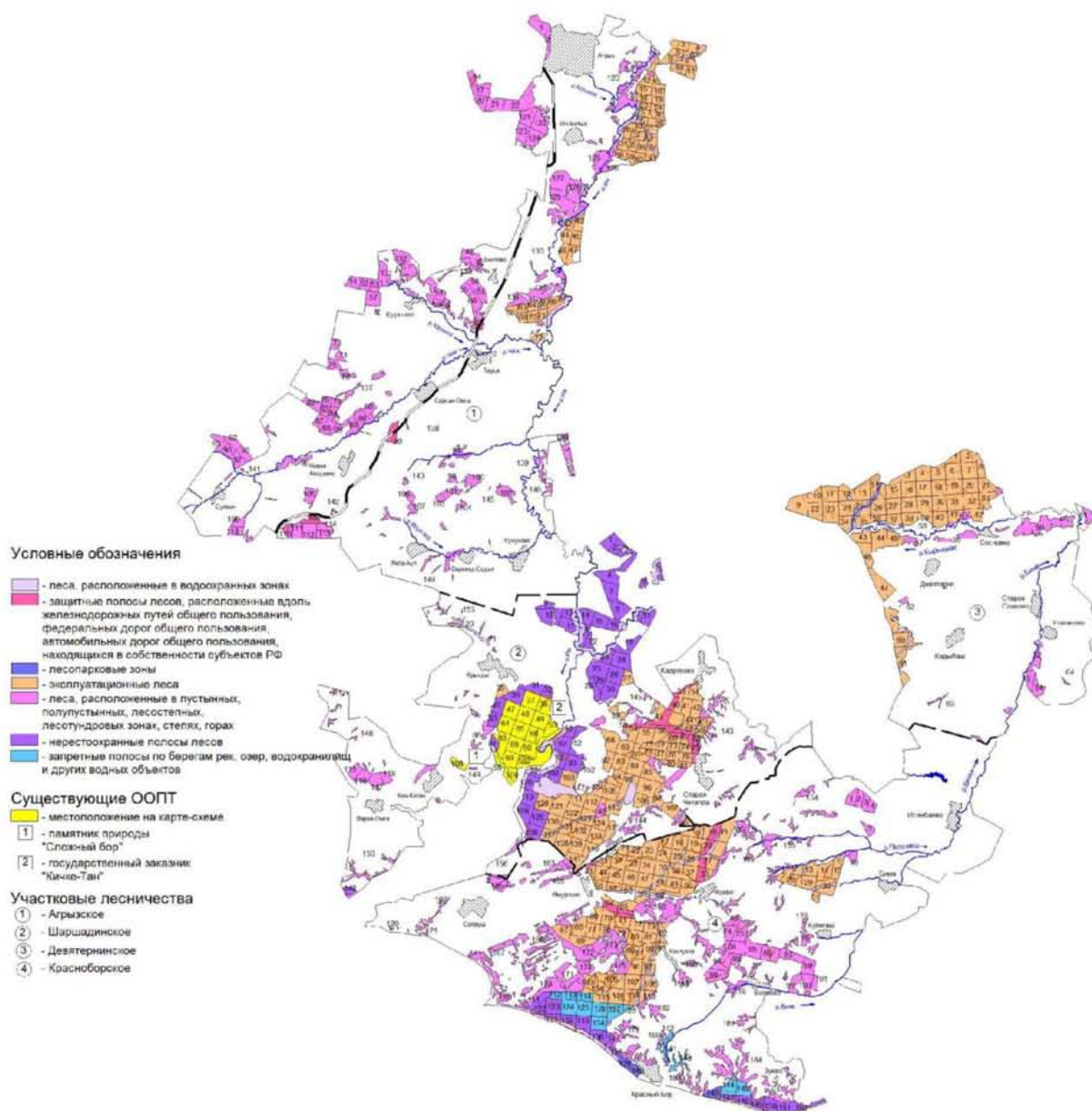

## 1.2. Урманнардан рөхсәтле файдалану төрләре

Урманнардан файдалануны урман мөнәсәбәтләрендә катнашучылар булган гражданныр, юридик затлар гамәлгә ашыра (РФ Урман кодексының 4 статьясы). Бу чакта урман динамик рәвештә янартылып торыла, трансформацияләүгә бирешә торган табигать ресурсы буларак карала, РФ Урман кодексының 5 статьясыннан чыгып, урманнардан файдалану, саклау, яклау һәм торгызу урманны экологик система яисә табигать ресурсы буларак кабул итү нигезендә гамәлгә ашырыла.

Урманнардан рөхсәтле файдалану төрләре РФ Урман кодексының 25 статьясында билгеләнә.

Урман кишәрлекләре түбәндәге бер яисә берничә максат өчен файдаланылырга мөмкин:

- 1) агач материалын әзерләү;
- 2) чәер әзерләү;
- 3) агач булмаган урман ресурсларын әзерләү һәм жыю;
- 4) азык-төлек урман ресурсларын әзерләү һәм дару үләннәрен жыю;
- 5) аучылык хужалыгы өлкәсендә эшчәнлек төрләрен гамәлгә ашыру;
- 6) авыл хужалыгы алып бару;
- 7) фәнни-тикшеренү эшчәнлеген, мәгариф эшчәнлеген гамәлгә ашыру;
- 8) рекреацион эшчәнлекне гамәлгә ашыру;
- 9) урман плантацияләрен булдыру һәм эксплуатацияләү;
- 10) урман жиләк-жимеш, декоратив үсемлекләрен, дару үләннәрен үстерү;
- 11) урман үсентеләренәң утырту материалын (утыртмалар, чәчкәннәр) үстерү;
- 12) жир асты байлыкларын геологик өйрәнү эшләрен башкару, файдалы казылмалар ятмаларын эшкәртү эшләрен гамәлгә ашыру;
- 13) сусаклагычларны һәм башка ясалма су объектларын, шулай ук гидротехник корылмаларны төзү һәм эксплуатацияләү;
- 14) линия объектларын төзү, реконструкциядәү һәм эксплуатацияләү;
- 15) агач материалын һәм башка урман ресурсларын эшкәртү;
- 16) дини эшчәнлек башкару;
- 17) Россия Федерациясә Урман кодексының 6 статьясындагы 2 өлешә нигезендә билгеләнгән бүтән төрләре.

Урманчылык территориясендә урманнардан рөхсәтле файдалану төрләре 1.2 нче таблицада китерелә.

## Урманнардан рөхсәтле файдалану төрләре

Урманнардан рөхсәтле файдалану төрләре	Участок урманчылыгы исеме	Кварталларның яисә аларның өлешләренен исемлеге	Майданы, га
1	2	3	4
Агач материалы зерләү	Әгерже	Жирнең урман үсемлекләре белән каплануы, 1-146 кв.	8773
	Шаршады	Жирнең урман үсемлекләре белән каплануы, 1-156 кв.	12132
	Девәтернә	Жирнең урман үсемлекләре белән каплануы, 1-64 кв.	6092
	Красный Бор	Жирнең урман үсемлекләре белән каплануы, 1-185 кв.	15240
	Барлығы		42237
Чәер әзерләү	Әгерже	3, 5, 11, 12, 13, 15, 16, 18, 19, 24, 26, 28, 35, 38-40, 44-47, 62-64, 69, 70 кварталлар, 4, 6-10, 23, 25, 27, 29-34, 36, 37, 41-43, 65-67, 71, 72 кварталларның өлешләре	2536
	Шаршады	27, 35, 41, 44, 68, 69-73, 76, 77, 78, 80, 82, 83-85, 94, 96, 97, 103, 104, 105-107, 111, 112, 120, 121, 132, 133, 138-141 кварталлар, 21, 33, 34, 38, 39, 40, 42, 43, 45, 53-62, 74, 75, 79, 81, 95, 113, 122-125, 130, 131, 137, 146, 154 кварталларның өлешләре	5071
	Девәтернә	1, 3-6, 9-11, 13, 15-18, 22, 23, 27-33, 39, 40, 42, 46, 47 кварталлар, 2, 7, 8, 12, 14, 19-21, 24-26, 34-38, 41, 43-45, 49, 50, 51 кварталларның өлешләре	5233
	Красный Бор	14, 17, 19, 22-24, 32-34, 37, 44-46, 49, 51, 56-58, 67, 68, 77-81, 89-91, 96, 103-106 кварталлар, 115, 116, 6, 9-13, 15, 18, 20, 21, 25, 26-31, 35, 36, 38, 43, 47, 48, 50, 59, 60, 64, 65, 69-73, 82, 92, 93, 97, 107, 108, 117, 118 кварталларның өлешләре	6129
	Барлығы		18969
Агач булмаган урман ресурсларын әзерләү һәм жыю	Әгерже	1 - 146 кварталлар	9263
	Шаршады	1 - 156 кварталлар	13676
	Девәтернә	1 - 64 кварталлар	6400
	Красный Бор	1 - 185 кварталлар	16007
	Барлығы		45346
Азык-төлек урман ресурсларын әзерләү һәм жыю	Әгерже	1 - 146 кварталлар	9263
	Шаршады	1 - 156 кварталлар	13676
	Девәтернә	1 - 64 кварталлар	6400

Урманнардан рөхсәтле файдалану төрләрә	Участок урманчылығы исеме	Кварталларның яисә аларның өлешләрәненә исемлегә	Мәйданы, га
1	2	3	4
	Красный Бор	1 - 185 кварталлар	16007
	Барлығы		45346
Аучылык хужалыгы өлкәсендә эшчәнлек төрләрән гамәлгә ашыру	Әгерже	1 - 146 кварталлар	9263
	Шаршады	1 - 156 кварталлар	13676
	Девәтернә	1 - 64 кварталлар	6400
	Красный Бор	1-138, 141-145, 147-185 кварталлар	15788
	Барлығы		45127
Авыл хужалыгы алып бару ( <i>умартачылыктан һәм печән чабудан гайрә</i> )	Әгерже	1 – 146 кварталлар, 4, 6-10, 23, 25, 27, 29-34, 36, 37, 41-43, 65-67, 71, 72, 110 кварталларның өлешләрәннән гайрә	8922
	Шаршады	1-19, 21-90, 92-156 кварталлар, 2, 3, 5, 9-14, 16-19, 21-23, 25, 34, 39, 42, 45, 50, 51, 59, 62, 66, 67, 87, 90, 92, 95, 98-102, 109, 110, 113, 119, 122-125, 128, 130, 131, 136, 137 кварталларның өлешләрәннән гайрә	12597
	Девәтернә	1 – 64 кварталлар, 2, 7, 8, 12, 14, 19-21, 24-26, 34-38, 41, 43-45, 49- 51 кварталларның өлешләрәннән гайрә	6192
	Красный Бор	1-119, 122-128, 130-138, 141-145, 147-185 кварталлар, 6, 9-13, 15, 18, 20, 25-30, 35, 36, 47, 48, 59, 60, 64, 73, 82, 92, 93, 97, 107, 108, 111, 117, 118, 122, 130-133, 135-138, 143-145, 147-152 кварталларның өлешләрәннән гайрә	15087
	Барлығы		42798
<i>- умартачылык һәм печән чабу</i>	Әгерже	1 - 146 кварталлар	9263
	Шаршады	1 - 156 кварталлар	13676
	Девәтернә	1 - 64 кварталлар	6400
	Красный Бор	1-138, 141-145, 147-185 кварталлар	15788
	Барлығы		45127
Фәнни-тикшеренү эшчәнлеген, мәгариф эшчәнлеген гамәлгә ашыру	Әгерже	1 - 146 кварталлар	9263
	Шаршады	1 - 156 кварталлар	13676
	Девәтернә	1 - 64 кварталлар	6400
	Красный Бор	1 - 185 кварталлар	16007
	Барлығы		45346
Рекреацион эшчәнлекне гамәлгә ашыру	Әгерже	1 - 146 кварталлар	9263
	Шаршады	1 - 156 кварталлар	13676
	Девәтернә	1 - 64 кварталлар	6400
	Красный Бор	1 - 185 кварталлар	16007
	Барлығы		45346
Урман плантацияләрән булдыру һәм	Әгерже	3, 5, 11, 12, 13, 15, 16, 18, 19, 24, 26, 28, 35, 38-40, 44-47, 62-64, 69,	2536

Урманнардан рөхсәтле файдалану төрләрә	Участок урманчылығы исеме	Кварталларның яисә аларның өлешләрәнен исемлеге	Мәйданы, га
1	2	3	4
эксплуатацияләү		70 кварталлар, 4, 6-10, 23, 25, 27, 29-34, 36, 37, 41-43, 65-67, 71, 72 кварталларның өлешләрәнән гайре	
	Шаршады	27, 35, 41, 44, 68, 69-73, 76, 77, 78, 80, 82, 83-85, 94, 96, 97, 103, 104, 105-107, 111, 112, 120, 121, 132, 133, 138-141 кварталлар, 21, 33, 34, 38, 39, 40, 42, 43, 45, 53-62, 74, 75, 79, 81, 95, 113, 122-125, 130, 131, 137, 146, 154 кварталларның өлешләрәнән гайре	5071
	Девәтернә	1, 3-6, 9-11, 13, 15-18, 22, 23, 27-33, 39, 40, 42, 46, 47 кварталлар, 2, 7, 8, 12, 14, 19-21, 24-26, 34-38, 41, 43-45, 49, 50, 51 кварталларның өлешләрә	5233
	Красный Бор	14, 17, 19, 22-24, 32-34, 37, 44-46, 49, 51, 56-58, 67, 68, 77-81, 89-91, 96, 103-106, 115, 116 кварталлар, 6, 9-13, 15, 18, 20, 21, 25, 26-31, 35, 36, 38, 43, 47, 48, 50, 59, 60, 64, 65, 69-73, 82, 92, 93, 97, 107, 108, 117, 118 кварталларның өлешләрә	6129
	Барлығы		18969
Урман жиләк-жимеш, декоратив үсемлекләрән, дару үләннәрән үстерү	Әгерже	1 - 146 кварталлар	9263
	Шаршады	1 - 156 кварталлар	13676
	Девәтернә	1 - 64 кварталлар	6400
	Красный Бор	1 - 185 кварталлар	16007
	Барлығы		45346
Урман үсентеләрәнән утырту материалын (утыртмалар, чәккеннәр) үстерү	Әгерже	1 - 146 кварталлар	9263
	Шаршады	1 - 156 кварталлар	13676
	Девәтернә	1 - 64 кварталлар	6400
	Красный Бор	1 - 185 кварталлар	16007
	Барлығы		45346
Жир асты байлыкларын геологик өйрәнү эшләрән башкару, файдалы казылмалар ятмаларын эшкәртү эшләрән гамәлгә ашыру	Әгерже	1 - 146 кварталлар	9263
	Шаршады	1 - 156 кварталлар	13676
	Девәтернә	1 - 64 кварталлар	6400
	Красный Бор	1-138, 141-145, 147-185 кварталлар	15788
	Барлығы		45127
Сусаклагычларны һәм башка ясалма су объектларын, шулай ук гидротехник	Әгерже	1 - 146 кварталлар	9263
	Шаршады	1 - 156 кварталлар	13676
	Девәтернә	1 - 64 кварталлар	6400
	Красный Бор	1 - 185 кварталлар	16007

Урманнардан рөхсәтле файдалану төрләре	Участок урманчылыгы исеме	Кварталларның яисә аларның өлешләренең исемлеге	Мәйданы, га
1	2	3	4
корылмаларны һәм махсулаштырылган портларны төзү һәм эксплуатацияләү	Барлығы		45346
Линия объектларын төзү, реконструкциядәү һәм эксплуатацияләү	Әгерже	1 - 146 кварталлар	9263
	Шаршады	1 - 156 кварталлар	13676
	Девәтернә	1 - 64 кварталлар	6400
	Красный Бор	1-138, 141-145, 147-185 кварталлар	15788
	Барлығы		45127
Агач материалын һәм башка урман ресурсларын эшкәртү	Әгерже	3, 5, 11, 12, 13, 15, 16, 18, 19, 24, 26, 28, 35, 38-40, 44-47, 62-64, 69, 70 кварталлар, 4, 6-10, 23, 25, 27, 29-34, 36, 37, 41-43, 65-67, 71, 72 кварталларның өлешләре	2536
	Шаршады	27, 35, 41, 44, 68, 69-73, 76, 77, 78, 80, 82, 83-85, 94, 96, 97, 103, 104, 105-107, 111, 112, 120, 121, 132, 133, 138-141 кварталлар, 21, 33, 34, 38, 39, 40, 42, 43, 45, 53-62, 74, 75, 79, 81, 95, 113, 122-125, 130, 131, 137, 146, 154 кварталларның өлешләре	5071
	Девәтернә	1, 3-6, 9-11, 13, 15-18, 22, 23, 27- 33, 39, 40, 42, 46, 47 кварталлар, 2, 7, 8, 12, 14, 19-21, 24-26, 34-38, 41, 43-45, 49, 50, 51 кварталларның өлешләре	5233
	Красный Бор	14, 17, 19, 22-24, 32-34, 37, 44-46, 49, 51, 56-58, 67, 68, 77-81, 89-91, 96, 103-106, 115, 116 кварталлар, 6, 9-13, 15, 18, 20, 21, 25, 26-31, 35, 36, 38, 43, 47, 48, 50, 59, 60, 64, 65, 69-73, 82, 92, 93, 97, 107, 108, 117, 118 кварталларның өлешләре	6129
	Барлығы		18969
Дини эшчәнлек башкару	Әгерже	1 - 146 кварталлар	9263
	Шаршады	1 - 156 кварталлар	13676
	Девәтернә	1 - 64 кварталлар	6400
	Красный Бор	1 - 185 кварталлар	16007
	Барлығы		45346

## **2 БҮЛЕК. УРМАННАРДАН РӨХСӨТЛЕ ФАЙДАЛАНУ НОРМАТИВЛАРЫ, ПАРАМЕТРЛАРЫ ҺӘМ СРОКЛАРЫ, УРМАННАРНЫ САКЛАУ, ЯКЛАУ ҺӘМ АЛАРНЫ ТОРГЫЗУ НОРМАТИВЛАРЫ**

### **2.1. Агач материалы эзерлэгәндә урманнардан рөхсәтле файдалану нормативлары (исәпләнелгән урман бүлемтеге), параметрлары һәм сроклары**

Агач материалы эзерләү өчен урманнардан файдалану Россия Федерациясе Урман кодексының 29, 30 статьялары белән, Россия Урман хужалыгы министрлыгының 01.08.2011 № 337 боерыгы, Агач материалын эзерләү кагыйдәләре белән регламентлана.

Агач материалы эзерләү эшкуарлык эшчәнлегә максатларында – гражданнар, юридик затлар тарафыннан, шулай ук гражданнар тарафыннан үз ихтыяжлары өчен (жылылык, корылмалар төзү һәм башкалар өчен) гамәлгә ашырыла.

Эшкуарлык эшчәнлегә максатларында агач материалы эзерләү урман кишәрлеген арендау шартнамәсе нигезендә гамәлгә ашырыла.

Татарстан Республикасы законы белән каралган махсус очракларда, дүлэт ихтыяжлары яисә муниципаль ихтыяжлар өчен агач материалы эзерләү урман үсентеләрен сату-алу шартнамәләре нигезендә гамәлгә ашырыла.

Урман кишәрлеген арендау шартнамәсе 10 елдан алып 49 елга кадәр сурока төзелә.

Үз ихтыяжлары өчен агач материалы эзерләү урман үсентеләрен сату-алу шартнамәләре нигезендә гамәлгә ашырыла.

Агач материалы эзерләү эксплуатацион урманнарда һәм яклаучы урманнарда гамәлгә ашырыла.

Агач материалы эзерләү өчен урманнардан файдалану рөхсәт ителгән кварталлар исемлегә 1.2 нче таблицада китерелә.

Агач материалы эзерләү өчен түбәндәге кисүләр рөхсәт ителә:

- өлгергән, картайган урман үсентеләре;
- һәлак булган һәм зарарланган урман үсентеләрен кискәндә, урманнарны караганда урта яшьтәге, өлгереп килүче, өлгергән, картайган урман үсентеләре;
- Россия Федерациясе Урман кодексының 13, 14 һәм 21 статьяларында каралган объектларны төзү, реконструкцияләү һәм эксплуатацияләү өчен урман кишәрлекләрендә теләсә нинди яшьтәге урман үсентеләрен.

Яклаучы урманнарда тоташ кисүләр сайлаулы кисүләр урман үсентеләре үзләренә мохит барлыкка китерү, су саклау, санитар-гигиена, савыктыру һәм бүтән файдалы функцияләрен башкару, яклаучы урманнарны саклауны һәм алар тарафыннан башкарыла торган файдалы функцияләрен үтәү үзенчәлекләрен югалткан урман үсентеләрен алмаштыруны тәэмин итә алмаган очракларда гамәлгә ашырыла.

Һәр урман бүлемтегендә урман үсентеләрен кисү, трелевка юлы белән кисү, эзерләнгән агач материалын өлешчә эшкәртү, саклау һәм урман кырыена чыгару урман декларациясе буенча декларацияләнгән чор башланганнан соң 12 ай эчендә яисә урман үсентеләрен сату-алу шартнамәсе нигезендә агач материалы эзерләү очрагында – урман үсентеләрен сату-алу шартнамәсе белән билгеләнгән срок



эчендә агач материалын эзерләү максатларында урман кишәрлеген файдаланучы зат тарафыннан гамәлгә ашырыла.

Агач материалын исәпләнгән урман бүлемтегеннән арткан күләмдә, кисүләрнең яшен бозган килеш эзерләү тыела.

2.1.1. Агач материалы эзерләү өчен өлгергән һәм картайган урман үсентеләрен кискәндә исәпләнгән урман бүлемтеге

Исәпләнгән урман бүлемтеген исәпләп чыгару РФ Укның 29 статьясы нигезендә “Исәпләнгән урман бүлемтеген исәпләп чыгару тәртибен раслау турында” Россия Федерациясе Урман хужалыгы министрлыгының 27.05.2011 № 191 боерыгы, “Кисүләрнең яшыләрен билгеләү турында” Россия Федерациясе Урман хужалыгы министрлыгының 19.02.2008 № 37 боерыгы белән гамәлгә ашырыла.

Өлгергән һәм картайган урман үсентеләрен сайлаулы кисүләр буенча әлеге Урман хужалыгы регламенты гамәлдә булган чорга исәпләнгән урман бүлемтеге 2.1.1.1 нче таблицادا китерелә.

2.1.1.1 нче таблица

Өлгергән һәм картайган урман үсентеләрен сайлаулы кисүләр буенча әлеге урман хужалыгы регламенты гамәлдә булган чорга исәпләнгән урман бүлемтеге

Күрсәткечләр	Барлыгы		Шул исәптән тулылыклар буенча											
	га	мең м <sup>3</sup>	1.0		0.9		0.8		0.7		0.6		0.3 – 0.5	
			га	мең м <sup>3</sup>	га	мең м <sup>3</sup>	га	мең м <sup>3</sup>	га	мең м <sup>3</sup>	га	мең м <sup>3</sup>	га	мең м <sup>3</sup>
1	2	3	4	5	6	7	8	9	10	11	12	13	14	15
<b>Урманнарның максатчан билгеләнеше: яклаучы урманнар</b>														
<b>Яклаучы урманнарның категорияләре:</b>														
чүллекләрдә, ярымчүллекләрдә, урман-дала, урман-тундра зоналарында, далаларда, тауларда урнашкан урманнар														
<u>Тигез-даими кисүләр</u>														
<b>Хужалык секциясе: нарат</b>														
Барлыгы исәпкә кертелгән	5	1,9							5	1,9				
Гомуми запастан сайлап алуның уртача проценты		50								50				
Берьюлы киселә торган запас	5	1,0							5	1,0				
Кабатлануның уртача чоры	10													
Еллык исәпләнгән урман бүлемтеге														
- тамыр	1	0,1												
- ликвид		0,1												
- эшлекле		0,1												
<b>Хужалык секциясе: чыршы</b>														









## 2.1.1.2 нче таблица

## Өлгөргөн һәм картайган урман үсентеләрен тоташ кисүләр буенча исәпләнгән урман бүлөмтеге

Хужалык секциясе һәм токым өстенлек итә	Урман үсемлекләре белән капланган, га	Шул исәптән яшь төркемнәре буенча						Өлгөргөн һәм картайган урман үсентеләре запасы, мең м <sup>3</sup>	Экспл. Фондның 1 гектарына, м <sup>3</sup>	Тамыр массасының уртача үсеше, мең м <sup>3</sup>	Кисү яше	Исәпләп чыгарылган урман бүлөмтекләре, га					Кабул итүгә тәкъдим ителә торган урман бүлөмтеге					Эксплуатацион фонд саны	Үсентеләрен күз алдында тотыла торган калдыгы, га	
		Яшь үсентеләр	Уртача яшьтәге		Өлгөреп килүче	Өлгөргөн һәм картайган						Тигез файдалану	2 нче яшь	1 нче яшь	Интеграль	Шул вакытка	Мәйдан, га	Тамыр запасы, мең м <sup>3</sup>	Ликвидта				Өлгөреп килүче	Өлгөргөн һәм картайган
			Барлыгы	Исәпкә кертелгән		Барлыгы	Шул исәптән картайган												Барлыгы	Шул исәптән эшлекле	% ликвидан эшлекле			
1	2	3	4	5	6	7	8	9	10	11	12	13	14	15	16	17	18	19	20	21	22	23	24	25
<b>Урманнарның максатчан билгеләнеше:</b>																								
<b>эксплуатацион урманнар</b>																								
Нарат	6426	3088	1878	1878	1117	343		112,4	328	30,5	81 V	79	56	37	39		34	11,0	9,8	8,6	88	10	1425	489
Чыршы	2465	2104	110	110	132	119		34,2	287	9,5	81 V	30	6	6	9		6	1,7	1,5	1,2	80	20	75	116
Пихта	5		1	1	4					260	81 V													
Имән в/с	58	58								0,2	101 VI													
Имән н/с	59	15	13	11	27	4		0,6	150	0,2	61 VII													
Чаган	30	9	21	3						0,1	61 VII													
Карама	94	14	78	27	2				100	0,2	61 VII													
Касн	2941	630	1144	324	365	802	21	168,2	210	10,1	61 VII	48	50	58	53	80	50	10,5	9,3	5,2	56	16	323	665
Усак	2848	777	427	427	476	1168	49	271,1	232	13,6	41 V	69	69	82	64	117	74	17,2	14,4	5,9	41	16	427	905

Хужалык секциясе һәм токым өстенлек итө	Урман үсемлекләре белән каплаган, га	Шул исәптән яшь төркемнәре буенча						Өлгәргән һәм картайган урман үсентеләре запасы, мең м <sup>3</sup>	Экспл. Фондның 1 гектарына, м <sup>3</sup>	Тамыр массасының уртача үсеше, мең м <sup>3</sup>	Кисү яше	Исәпләп чыгарылган урман бүлөмтөкләре, га					Кабул итүгә тәкъдим ителә торган урман бүлөмтөгә					Эксплуатацион фонд саны	Үсентеләрнең күз алдында тотыла торган калдыгы, га		
		Яшь үсентеләр	Уртача яшьтөгә		Өлгәреп килүче	Өлгәргән һәм картайган						Тигез файдалану	2 нче яшь	1 нче яшь	Интеграль	Шул вакытка	Мөйдан, га	Тамыр запасы, мең м <sup>3</sup>	Ликвидта				Өлгәреп килүче	Өлгәргән һәм картайган	
			Барлыгы	Исәпкә кертелгән		Барлыгы	Шул исәптән картайган												Барлыгы	Шул исәптән эшлекле	% ликвидтан эшлекле				
1	2	3	4	5	6	7	8	9	10	11	12	13	14	15	16	17	18	19	20	21	22	23	24	25	
Кара зирек	268	6	166	45	80	16		2,5	157	0,7	61 VII	4	5	5	5	2	2	0,3	0,2	0,1	52	8	112	117	
Тал	44	44								0,3	41 V														
Барысы	15238	6745	3838	2826	2203	2452	70	589,0		65,4							166	40,7	35,2	21,0			2362	2292	
Ылыслы	8896	5192	1989	1989	1253	462		146,6		40,0							40	12,7	11,3	9,8			1500	605	
Каты яфраклы	241	96	112	41	29	4		0,6		0,7															
Йомшак яфраклы	6101	1457	1737	796	921	1986	70	441,8		24,7							126	28,0	23,9	11,2			862	1687	

2.1.2. Урманнарны караганда урта яшьтәге, өлгереп килүче, өлгергән һәм картайган урман үсентеләреннән агач материалы алуның еллык мөмкин күләме

Урманнарны караганда урта яшьтәге, өлгереп килүче, өлгергән һәм картайган урман үсентеләреннән агач материалы алуның еллык мөмкин күләме 2.1.2.1 нче таблицادا китерелә.

2.1.2.1 нче таблица

Урманнарны караганда урта яшьтәге, өлгереп килүче, өлгергән һәм картайган урман үсентеләреннән исәпләнгән урман бүлемтесе (агач материалы алуның еллык мөмкин күләме)

№ т/с	Күрсәткечләр	Үлчәү берәмлеге	Урманнарны карау төрләре						Барысы
			сирәкләү	аркылы узы өчен кисү	яңарту өчен кисү	яңадан формалаштыру өчен кисү	реконструкция өчен кисү	агачларны берәмберәм кисү	
1	2	3	4	5	6	7	8	9	10
<b>Токымы: нарат</b>									
1.	Урман хужалыгын алып бару таләпләре буенча ачыкланган фонд	га мең м <sup>3</sup>	904,4 178,9	1014 204,9	273,2 105,4	0 0	0 0	14,6 0,5	2206,2 489,7
2.	Кабатлану срогы	ел	10-15	15-12	10	0	0	10	
3.	Файдалануның еллык күләме:								
	мәйдан	га	90,4	67,6	27,3	0	0	1,5	186,8
	сайлана торган запас:								
	тамырда килеш	мең м <sup>3</sup>	3,7	3,9	3,3	0	0	0,05	11,0
	ликвид	мең м <sup>3</sup>	2,8	3,3	2,8	0	0	0,04	8,9
	эшлекле	мең м <sup>3</sup>	1,9	2,3	2,0	0	0	0,04	6,2
<b>Токымы: чыршы</b>									
1.	Урман хужалыгын алып бару таләпләре буенча ачыкланган фонд	га мең м <sup>3</sup>	563,8 71,2	70,9 19,8	17,3 5,8	0 0	0 0	7,9 0,5	659,9 97,3
2.	Кабатлану срогы	ел	8-10	10-15	10	0	0	10	
3.	Файдалануның еллык күләме:								
	мәйдан	га	56,4	7,1	1,7	0	0	0,8	66
	сайлана торган запас:				0,2			0,05	2,4
	тамырда килеш	мең	1,7	0,4	0,1	0	0	0,04	1,7



№ т/с	Күрсәткечләр	Үлчәү берәм-леге	Урманнарны карау төрләре						Бары-сы
			сирәк-ләү	аркылы узы өчен кисү	яңарту өчен кисү	яңадан форма-лаштыру өчен кисү	рекон-струкция өчен кисү	агачлар-ны берәм-берәм кисү	
1	2	3	4	5	6	7	8	9	10
		м <sup>3</sup>							
	ликвид	мең м <sup>3</sup>	1,3	0,3	0,1	0	0	0,04	1,2
	эшлекле	мең м <sup>3</sup>	0,9	0,2		0	0		1,5
<b>Токымы: пихта</b>									
1.	Урман хужалыгын алып бару таләпләре буенча ачыкланган фонд	га мең м <sup>3</sup>	<u>0</u> 0	<u>15,0</u> 4,2	<u>0</u> 0	<u>0</u> 0	<u>0</u> 0	<u>0</u> 0	<u>15</u> 4,2
2.	Кабатлану срогы	ел	8-10	10-15	10	10	0	10	
3.	Файдалануның еллык күләме:								
	мәйдан	га	0	1,5	0	0	0	0	1,5
	сайлана торган запас:								
	тамырда килеш	мең м <sup>3</sup>	0	0,08	0	0	0	0	0,08
	ликвид	мең м <sup>3</sup>	0	0,07	0	0	0	0	0,07
	эшлекле	мең м <sup>3</sup>	0	0,05	0	0	0	0	0,05
<b>Токымы: карагай</b>									
1.	Урман хужалыгын алып бару таләпләре буенча ачыкланган фонд	га мең м <sup>3</sup>	<u>8,3</u> 1,5	<u>1,7</u> 0,4	<u>0</u> 0	<u>0</u> 0	<u>0</u> 0	<u>0</u> 0	<u>10</u> 1,9
2.	Кабатлану срогы	ел	10-15	10-20	10	10	0	10	
3.	Файдалануның еллык күләме:								
	мәйдан	га	0,8	0,2	0	0	0	0	1
	сайлана торган запас:								
	тамырда килеш	мең м <sup>3</sup>	0,03	0,01	0	0	0	0	0,04
	ликвид	мең м <sup>3</sup>	0,02	0,01	0	0	0	0	0,03
	эшлекле	мең м <sup>3</sup>	0,01	0,01	0	0	0	0	0,02
<b>Барлык ылыслылар</b>									
1.	Урман хужалыгын алып бару таләпләре буенча ачыкланган фонд	га мең м <sup>3</sup>	<u>1476,5</u> 251,7	<u>1101,6</u> 229,3	<u>290,5</u> 111,2	<u>0</u> 0	<u>0</u> 0	<u>22,5</u> 0,9	<u>2891,1</u> 593,1

№ т/с	Күрсәткечләр	Үлчәү берәм-леге	Урманнарны карау төрләре						Бары-сы
			сирәк-ләү	аркылы узы өчен кисү	яңарту өчен кисү	яңадан форма-лаштыру өчен кисү	рекон-струкция өчен кисү	агачлар-ны берәм-берәм кисү	
1	2	3	4	5	6	7	8	9	10
2.	Кабатлану срогы	ел					0		
3.	Файдалануның еллык күләме:								
	мәйдан	га	147,6	76,4	29,0	0	0	255,3	29,0
	сайлана торган запас:								
	тамырда килеш	мең м <sup>3</sup>	5,5	4,3	3,4	0	0	0,09	13,3
	ликвид	мең м <sup>3</sup>	4,2	3,7	2,9	0	0	0,08	10,9
	эшлекле	мең м <sup>3</sup>	2,8	2,6	2,1	0	0	0,07	7,6
<b>Токымы: имән</b>									
1.	Урман хужалыгын алып бару таләпләре буенча ачыкланган фонд	га мең м <sup>3</sup>	<u>17,5</u> 1,8	<u>33,6</u> 6,5	<u>0</u> 0	<u>0</u> 0	<u>0</u> 0	<u>0</u> 0	<u>51,1</u> 8,3
2.	Кабатлану срогы	ел	10-15	10-20	0	0	0	10	10
3.	Файдалануның еллык күләме:								
	мәйдан	га	1,8	3,4	0	0	0	0	5,2
	сайлана торган запас:								
	тамырда килеш	мең м <sup>3</sup>	0,04	0,1	0	0	0	0	0,14
	ликвид	мең м <sup>3</sup>	0,03	0,1	0	0	0	0	0,13
	эшлекле	мең м <sup>3</sup>	0,01	0,05	0	0	0	0	0,06
<b>Барлыгы каты яфраклылар</b>									
1.	Урман хужалыгын алып бару таләпләре буенча ачыкланган фонд	га мең м <sup>3</sup>	<u>17,5</u> 1,8	<u>33,6</u> 6,5	<u>0</u> 0	<u>0</u> 0	<u>0</u> 0	<u>0</u> 0	<u>51,1</u> 8,3
2.	Кабатлану срогы	ел	10-15	10-20	0	0	0	10	10
3.	Файдалануның еллык күләме:								
	мәйдан	га	1,8	3,4	0	0	0	0	5,2
	сайлана торган запас:								
	тамырда килеш	мең м <sup>3</sup>	0,04	0,1	0	0	0	0	0,14
	ликвид	мең м <sup>3</sup>	0,03	0,1	0	0	0	0	0,13



№ т/с	Күрсәткечләр	Үлчәү берәм-леге	Урманнарны карау төрләре						Бары-сы
			сирәк-ләү	аркылы узы өчен кисү	яңарту өчен кисү	яңадан форма-лаштыру өчен кисү	рекон-струкция өчен кисү	агачлар-ны берәм-берәм кисү	
1	2	3	4	5	6	7	8	9	10
	мәйдан	га	0	0,2	0	0	0	0	0,2
	сайлана торган запас:								
	тамырда килеш	мең м <sup>3</sup>	0	0,01	0	0	0	0	0,01
	ликвид	мең м <sup>3</sup>	0	0,01	0	0	0	0	0,01
	эшлекле	мең м <sup>3</sup>	0	0,01	0	0	0	0	0,01
<b>Токымы: юкә</b>									
1.	Урман хужалыгын алып бару таләпләре буенча ачыкланган фонд	га мең м <sup>3</sup>	<u>13,2</u> 1,9	<u>11,0</u> 2,0	<u>183,8</u> 55,8	<u>5,2</u> 1,5	<u>0</u> 0	<u>0</u> 0	<u>213,2</u> 61,2
2.	Кабатлану срогы	ел	8-12	10-15	10	10	0	10	10
3.	Файдалануның еллык күләме:								
	мәйдан	га	1,3	1,1	18,4	0,5	0	0	21,3
	сайлана торган запас:								
	тамырда килеш	мең м <sup>3</sup>	0,05	0,04	2,0	0,04	0	0	2,13
	ликвид	мең м <sup>3</sup>	0,03	0,03	1,7	0,03	0	0	1,8
	эшлекле	мең м <sup>3</sup>	0,02	0,02	1,2	0,02	0	0	1,26
<b>Барлыгы йомшак яфраклылар</b>									
1.	Урман хужалыгын алып бару таләпләре буенча ачыкланган фонд	га мең м <sup>3</sup>	<u>189,9</u> 24,2	<u>481,1</u> 81,1	<u>273,3</u> 78,7	<u>14,5</u> 3,8	<u>0</u> 0	<u>3,6</u> 0,06	<u>962,4</u> 187,9
2.	Кабатлану срогы	ел							
3.	Файдалануның еллык күләме:								
	мәйдан	га	18,9	48,1	27,4	1,4	0	0,3	96,1
	сайлана торган запас:								
	тамырда килеш	мең м <sup>3</sup>	0,7	2,3	2,7	0,1	0	0,01	5,8
	ликвид	мең м <sup>3</sup>	0,5	1,9	2,3	0,1	0	0,01	4,8
	эшлекле	мең м <sup>3</sup>	0,3	1,1	1,6	0,07	0	0,01	3,1
<b>Барлыгы урманчылык буенча</b>									
1.	Урман хужалыгын	га	<u>1683,9</u>	<u>1616,3</u>	<u>563,8</u>	<u>14,5</u>	<u>0</u>	<u>26,1</u>	<u>3904,</u>

№ т/с	Күрсәткечләр	Үлчәү берәм-леге	Урманнарны карау төрләре						Бары-сы
			сирәк-ләү	аркылы узы өчен кисү	яңарту өчен кисү	яңадан форма-лаштыру өчен кисү	рекон-струкция өчен кисү	агачлар-ны берәм-берәм кисү	
1	2	3	4	5	6	7	8	9	10
	алып бару таләпләре буенча ачыкланган фонд	мең м <sup>3</sup>	277,6	316,9	189,9	3,8	0	1,0	<u>6</u> 789,2
2.	Кабатлану срогы	ел					0		
3.	Файдалануның еллык күләме:								
	мәйдан	га	168,3	127,9	56,4	1,4	0	2,6	356,6
	сайлана торган запас:								
	тамырда килеш	мең м <sup>3</sup>	6,2	6,7	6,1	0,1	0	0,1	19,2
	ликвид	мең м <sup>3</sup>	4,7	5,7	5,2	0,1	0	0,1	15,8
	эшлекле	мең м <sup>3</sup>	3,1	3,8	3,7	0,07	0	0,07	10,7

Урманны карау буенча кисүләр барышында агачларның яше чорлары Урманны карау буенча Россия ТРМның 16.07.2007 № 185 боекы белән расланган кагыйдәләре 2.1.2.2 нче таблицادا китерелә.

2.1.2.2 нче таблица

Урманны карау буенча кисүләр барышында агачларның яше чорлары

Урманны карау буенча кисүләр төрләре	Урман үсентеләре яше, ел				
	орлык рәвешендәге һәм беренче шытып чыккан рәвештәге ылыслы һәм каты яфраклы агач токымнарының кисү яше вакыты		кисүләр яше вакытында калган агач токымнары		
	100 елдан артык	100 елдан ким	60 елдан артык	50 – 60 ел	50 елдан ким
1	2	3	4	5	6
Яктырту	10га кадәр	10га кадәр	10га кадәр	10га кадәр	5кә кадәр
Чистарту	11 – 20	11 – 20	11 – 20	11 – 20	6 – 10
Сирәкләү	21 – 60	21 – 40	21 – 40	21 – 30	11 – 20
Аркылы узучи кисүләр	60тан артык	40тан артык	40тан артык	30дан артык	20дән артык

Һәр өстен токим буенча кисүләр режимы нормативлары, үсеп чыгу шартлары типларын, карауга кадәр составы буенча үсентеләр төркемен, бонитетлар классларын күрсәтеп, Россия ТРМның 16.07.2007 № 185 боекы

белән расланган урманнарны карау кагыйдәләре белән билгеләнгән урманны караганнан соң ябалдашларның минималь ябыклығы, агачлар саны яисә масса буенча сайлап алу проценты 2.1.2.3 нче таблицада китерелә.

## 2.1.2.3 нче таблица

Россия Федерациясенең Европа өлешендәге РФнең Европа өлешендәге ылыслы-киң яфраклы (катнаш) урманнар районындагы урта яшьтәге, өлгереп килүче, өлгергән һәм картайган үсентеләрдә урманнар типларының төркемнәре буенча урман ясаучы төп токымнарны карау өчен кисүләр режимы нормативлары

Кисүгә кадәр урман үсентеләре составы	Урман типларының класслары (бонитет классы)	Карый башлау яше, ел	Сирәкләү		Аркылы узучы өсентеләр		Кисү яшенә карата максатчан состав (өлгергән леге)
			караганчы ябалдашларның минималь ябыклығы	кисү интенсивлыгы, запас буенча %	караганчы ябалдашларның минималь ябыклығы	кисү интенсивлыгы, запас буенча %	
			караганнан соң	кабатланучанлыгы (ел)	караганнан соң	кабатланучанлыгы (ел)	
1	2	3	4	5	6	7	8
<b>1. Нарат үсентеләре</b>							
1.1. Нарат үсентеләре, чисталары, 2 берәмлеккә кадәр яфраклылар катыш	лишайниклы (III-IV)	8-10	0,9 0,7	15-20 10-15	0,9 0,8	10-15 15-20	8С2 Б
	нарат жиләкле (II-I)	5-10	0,8 0,6	20-25 10-12	0,8 0,7	15-20 15-20	(8-9) С (1-2) Б
	катлаулы (I - Ia)	5-10	0,8 0,6	20-30 10-12	0,8 0,7	20-25 15-20	(9-10) С (1+) Б
	кара жиләкле (I - II)	5-10	0,9 0,7	20-25 10-12	0,8 0,7	15-20 15-20	(8-9) С (1-2) Б
	озын мүкле (III)	8-10	0,9 0,7	15-20 10-15	0,9 0,8	10-15 15-20	8С2Б
1.2. Составында нарат күбрәк булган нарат-яфраклы (5-7 нарат, 3-5 яфраклы)	лишайниклы (III-IV)	4-7	0,9 0,7	20-30 10-15	0,9 0,8	15-20 15-20	(7-8) С (2-3) Б
	нарат жиләкле (II-I)	3-6	0,7 0,5	30-40 10-15	0,7 0,6	25-30 15-20	(8-9) С (1-2) Б
	катлаулы (I-Ia)	3-5	0,7 0,4	30-45 10-15	0,7 0,5	25-35 15-20	(8-10) С (0-2) Б
	кара жиләкле (I-II)	3-6	0,7 0,5	30-40 10-15	0,7 0,5	25-35 15-20	(7-9) С (1-3) Б
	озын мүкле (III)	4-7	0,8 0,6	20-30 10-15	0,8 0,6	20-25 15-20	(6-8) С (2-4) Б
1.2.1. Составында 3-4 берәмлек нарат һәм 6-7 яфраклы катнашындагы нарат-яфраклы	нарат жиләкле (II-I)	3-5	0,7 0,5	30-50 10-15	0,7 0,5	25-40 15-20	(6-8) С (2-4) Б
	катлаулы (I-Ia)	3-5	0,7 0,4	30-50 10-15	0,7 0,5	25-40 15-20	(6-9) С (1-4) Б
	кара жиләкле (I-II)	3-5	0,7 0,5	30-45 10-15	0,8 0,6	25-35 15-20	(6-8) С (2-4) Б
	озын мүкле (III)	4-6	0,8 0,6	25-35 10-15	0,8 0,6	20-30 15-20	(5-7) С (3-5) Б
1.3 Яфраклы-наратлы (яфраклылар 7 берәмлектән артык, агачлар саны житешкәндә)	нарат жиләкле	3-5	-	-	-	-	(5-8) С (2-5) Б
	катлаулы	3-5	-	-	-	-	(6-9) С (1-4) Б

Кисүгә кадәр урман үсентеләре составы	Урман типларының класслары (бонитет классы)	Карый башлау яше, ел	Сирәкләү		Аркылы узучы өчен кисүләр		Кисү яшенә карата максатчан состав (өлгергән леге)
			караганчы ябалдашларның минималь ябыктыгы	кисү интенсивлыгы, запас буенча %	караганчы ябалдашларның минималь ябыктыгы	кисү интенсивлыгы, запас буенча %	
			караганнан соң	кабатланучанлыгы (ел)	караганнан соң	кабатланучанлыгы (ел)	
1	2	3	4	5	6	7	8
кимендә 3 берәмлек нарат)	кара жыләкле	4-6	-	-	-	-	(5-8) С (2-5) Б
	озын мүкле	4-7	-	-	-	-	(4-7) С (3-6) Б
<b>2. Чыршы үсентеләре</b>							
2.1. Чыршы үсентеләре: саф һәм 2 берәмлеккә кадәр яфраклылар белән катнаш	катлаулы (Ia-I)	8-10	0,8 0,7	15-25 8-12	0,8 0,7	15-20 10-20	(9-10) Е (0-1) Б (Ос)
	кара жыләкле (I-II)	8-10	0,8 0,7	15-20 8-10	0,8 0,7	15-20 10-20	(8-9) Е (1-2) Б (Ос)
	елга бую (II-III)	8-10	0,8 0,7	15-20 8-10	0,8 0,7	15-20 10-20	(8-9) Е (1-2) Б (Ос)
2.2. Составында 5-7 берәмлек чыршы һәм 3-5 берәмлек яфраклылар булган чыршы-яфраклылар	озын мүкле (Ia-I)	6-8	0,7 0,5	30-40 10-12	0,7 0,6	25-35 10-15 (20)	(9-10) Е (0-1) Б (Ос)
	кара жыләкле (I-II)	6-8	0,7 0,5	20-35 10-12	0,7 0,6	20-30 10-15 (20)	(8-9) Е (1-2) Б (Ос)
	елга бую (II-III)	6-8	0,7 0,6	20-35 10-12	0,7 0,6	20-30 10-15 (20)	(8-9) Е (1-2) Б (Ос)
2.2.1. Составында 3-4 берәмлек чыршы һәм 6-7 берәмлек яфраклылар булган чыршы-яфраклылар	катлаулы (Ia-I)	4-6	0,7 0,5	30-50 8-12	0,7 0,5	30-40 10-15 (20)	(8-10) Е (0-2) Б (Ос)
	кара жыләкле (I-II)	4-6	0,7 0,6	25-35 8-10	0,7 0,6	20-30 10-15 (20)	(8-9) Е (1-2) Б (Ос)
	елга бую (II-III)	4-6	0,7 0,6	25-35 8-10	0,7 0,6	20-30 10-15 (20)	(8-9) Е (1-2) Б (Ос)
2.3. Ябалдашлар астында чыршы агачлары саны житешле булган яфраклы-чыршы	катлаулы (Ia-I)	4-6	чикләү юк 0,4	чикләү юк 6-10	чикләү юк 0,5	чикләү юк 8-12	(8-10) Е (0-2) Б (Ос)
	кара жыләкле (I-II)	4-6	чикләү юк 0,5	30-40/100 8-10	чикләү юк 0,6	30-40/100 8-12	(7-8) Е (2-3) Б (Ос)
	елга бую (II-III)	4-6	-	-	-	-	(>4) Е (<6) Б (Ос)
<b>3. Имән үсентеләре</b>							
3.1. Саф һәм 2 берәмлеккә кадәр башка токымнар булган имән үсентеләре	Яңа юкә-чикләвекле имәнлекләр (II-I)	10-15	0,8 0,6	25-35 10-15	0,8 0,7	20-25 15-20	(8-9) Д (1-2) Лп, Е, др.п.
	Яңа имәнлекләр (III-II; IV)	10-15	0,8 0,7	20-35 10-15	0,8 0,7	15-20 15-20	(8-9) Д (1-2) Лп, Е, Др.п.
	Эре үләнле дымлы	10-15	0,8	20-35	0,8	20-25	(8-9) Д

Кисүгә кадәр урман үсентеләре составы	Урман типларының класслары (бонитет классы)	Карый башлау яше, ел	Сирәкләү		Аркылы узучы өчен кисүләр		Кисү яшенә карата максатчан состав (өлгергән леге)
			караганчы ябалдашларның минималь ябыклығы	кисү интенсивлыгы, запас буенча %	караганчы ябалдашларның минималь ябыклығы	кисү интенсивлыгы, запас буенча %	
			караганнан соң	кабатланучанлыгы (ел)	караганнан соң	кабатланучанлыгы (ел)	
1	2	3	4	5	6	7	8
	имәнлекләр		0,7	10-15	0,7	15-20	(1-2) Лп, Е, др.п.
	Юкәле дымлы имәнлекләр (III-IV; II)	10-15	0,8 0,7	20-30 10-15	0,8 0,7	15-20 15-20	(8-9) Д (1-2) Лп, Е, др.п.
	Елга буендагы эре үләнле имәнлекләр (II-III)	10-15	0,8 0,7	20-30 10-15	0,8 0,7	20-25 15-20	(8-9) Д (1-2) Ол. ч., др.п.
3.2. Составында 5-7 берәмлек имән үсентеләре (йомшак яфраклы һәм каты яфраклы токымнар белән) өстенлек алган катнаш үсентеләр	Яңа юкәле-чикләвекле имәнлекләр (II-I)	4-6	0,7 0,5	30-40 10-15	0,8 0,6	20-35 15-20	(7-9) Д (1-3) Лп, Яс, Е
	Яңа имәнлекләр (III-II; IV)	4-6	0,7 0,6	25-35 10-15	0,8 0,7	20-25 15-20	(7-8) Д (2-3) Лп, Е, др.п.
	Эре үләнле дымлы имәнлекләр (II-III; I)	4-6	0,7 0,6	30-35 10-15	0,8 0,6	20-30 15-20	(7-8) Д (2-3) Лп, Е, др.п.
	Юкәле дымлы имәнлекләр (III-IV; II)	4-6	0,7 0,6	25-35 10-15	0,8 0,6	20-25 15-20	(7-8) Д (2-3) Лп, Е, др.п.
	Елга буендагы эре үләнле имәнлекләр (II-III)	4-6	0,7 0,6	25-35 10-15	0,8 0,7	20-30 15-20	(7-9) Д (1-3) Ол. ч., др.п.
3.2.1. Составында 3-4 берәмлек имән булган катнаш үсентеләр	Яңа юкәле-чикләвекле имәнлекләр (II-I)	3-5	0,7 0,5	30-50 7-12	0,7 0,6	25-40 10-15	(6-8) Д (2-4) Лп, Е, др.п.
	Яңа юкәле күрәнле имәнлекләр (III-II; IV)	3-5	0,7 0,5	30-40 7-12	0,7 0,6	25-30 10-15	(6-8) Д (2-4) Лп, Е, др.п.
	Эре үләнле дымлы имәнлекләр (II-III; I)	3-5	0,7 0,5	30-40 7-12	0,7 0,6	25-35 10-15	(6-8) Д (2-4) Лп, Е, др.п.
	Юкәле дымлы имәнлекләр (III-IV; II)	3-5	0,7 0,5	30-40 7-12	0,7 0,6	25-35 10-15	(6-8) Д (2-4) Лп, Е, др.п.
	Елга буендагы эре үләнле имәнлекләр (II-III)	3-5	0,7 0,5	30-50 7-12	0,7 0,6	25-40 10-15	(6-7) Д (3-4) Ол. ч., др.п.
3.3. Күбесенчә йомшак яфраклы һәм составында кимендә 3 берәмлек имән булган, әмма күбесенчә имән булып, агач материалын формалаштыру өчен агачлары саны житешкән катлаулы үсентеләр	Яңа юкә-чикләвекле имәнлекләр (II-I)	2-4					(5-7) Д (3-5) др.п.
	Яңа юкәле күрәнле имәнлекләр (III-II; IV)	2-4					(4-7) Д (3-6) др.п.
	Эре үләнле дымлы имәнлекләр	2-4					(4-7) Д (3-6) др.п.
	Юкәле дымлы имәнлекләр (III-IV; II)	2-4					(4-7) Д (3-6) др.п.
	Елга буендагы эре үләнле имәнлекләр	2-4					(4-7) Д (3-6) Ол.



Кисүгә кадәр урман үсентеләре составы	Урман типларының класслары (бонитет классы)	Карый башлау яше, ел	Сирәкләү		Аркылы узучы өчен кисүләр		Кисү яшенә карата максатчан состав (өлгергән леге)
			караганчы ябалдашларның минималь ябыктыгы	кисү интенсивлыгы, запас буенча %	караганчы ябалдашларның минималь ябыктыгы	кисү интенсивлыгы, запас буенча %	
			караганнан соң	кабатланучанлыгы (ел)	караганнан соң	кабатланучанлыгы (ел)	
1	2	3	4	5	6	7	8
	(II-III)						ч, др. п.
<b>4. Каен үсентеләре</b>							
4.1. Каен үсентеләре: саф һәм башка токымнар аз катышкан	нарат жыләкле-себеркеле (II-I)	10-12	>0,8 0,7	20-30 8-10	0,8 0,6	25-30 10-15	(8-10) Б (0-2) С
	катлаулы вак үләнле (II-I)	8-12	>0,8 0,7	20-30 8-10	0,8 0,6	25-30 10-15	(8-10) Б (0-2) С (Е)
	кара жыләкле- вак үләнле (II-III)	8-12	>0,8 0,7	20-30 8-10	0,8 0,6	25-30 10-15	(8-10) Б (0-2) С (Е)
	озын мүкле (III-IV)	12-15	>0,8 0,7	20-25 8-10	0,8 0,6	20-25 10-15	(8-10) Б (0-2) С
	катлаулы киң үләнле (Ia-I)	8-10	>0,8 0,7	25-35 8-10	0,8 0,6	25-35 10-15	(8-10) Б (0-2) Е (С)
	кара жыләкле-киң үләнле (I-II)	8-10	>0,8 0,7	25-30 8-10	0,8 0,6	25-30 10-15	(8-10) Б (0-2) Е (С)
	елга буендагы эре үләнле (II-III)	8-10	>0,8 0,7	20-25 8-10	0,8 0,7	20-25 10-15	(8-10) Б (0-2) Е
4.2. Каен-усак, башка токымнар үсентеләре	катлаулы вак үләнле (II-I)	6-8	0,8 0,6	20-40 10-15	0,7 0,5	20-40 10-15	(8-10) Б (0-2) С (0-+) Ос
	кара жыләкле- вак үләнле (II-III)	6-8	0,8 0,6	20-40 10-15	0,7 0,5	20-40 10-15	(8-10) Б (0-2) С (0-+) Ос
	катлаулы киң үләнле (Ia-I)	6-8	0,8 0,6	20-40 10-15	0,7 0,5	20-40 10-15	(8-10) Б (0-2) Е, С (0-+)Ос
	кара жыләкле- киң үләнле (I-II)	6-8	0,8 0,6	20-40 10-15	0,7 0,5	20-40 10-15	(8-10) Б (0-2) Е (0-+) Ос
	елга буендагы эре үләнле (II-III)	6-8	0,8 0,7	20-30 10-15	0,7 0,6	20-30 10-15	(8-10) Б (0-2) Е (0-+) Ос
	4.3. Каен-чыршы (каен ябалдашы астында житәрлек санда чыршы агачлары – икче ярус чыршылары яисә шытып чыккан чыршы үсентеләре булган)	катлаулы киң үләнле (Ia-I)	4-6	0,8 0,6	20-35 10-15	0,7 0,5	25-35 10-15
кара жыләкле-киң үләнле (I-II)		4-6	0,8 0,7	20-30 10-15	0,7 0,5	25-35 10-15	(7-10) Б (0-3) Е II яр. (Пдр) 10 Е
елга буендагы эре үләнле (II-III)		4-6	0,8 0,7	20-30 10-15	0,7 0,6	25-30 10-15	(7-10) Б (0-3) Е II яр. (Пдр) 10

Кисүгә кадәр урман үсентеләре составы	Урман типларының класслары (бонитет классы)	Карый башлау яше, ел	Сирәкләү		Аркылы узучы өчен кисүләр		Кисү яшенә карата максатчан состав (өлгергән леге)
			караганчы ябалдашларның минималь ябыклығы	кисү интенсивлыгы, запас буенча %	караганчы ябалдашларның минималь ябыклығы	кисү интенсивлыгы, запас буенча %	
			караганнан соң	кабатланучанлыгы (ел)	караганнан соң	кабатланучанлыгы (ел)	
1	2	3	4	5	6	7	8
<b>5. Усак үсентеләр</b>							
5.1. Усак үсентеләр: саф һәм башка токымнар катышкан	катлаулы вак үләнле (II-I)	10-15	0,8 0,6	30-40 8-12	0,8 0,6	30-35 10-15	(7-10) Ос (0-3) Е, Б
	кара жиләкле-вак үләнле (III-II)	10-15	0,8 0,6	25-35 8-12	0,8 0,7	25-30 10-15	(7-10) Ос (0-3) Е, Б
	катлаулы киң үләнле (Ia-I)	8-12	0,8 0,6	30-40 8-12	0,8 0,6	30-35 10-15	(7-10) Ос (0-3) Е, С, Б
	кара жиләкле-киң үләнле (I-II)	8-12	0,8 0,6	25-35 8-12	0,8 0,7	25-30 10-15	(7-10) Ос (0-3) Е, С, Б
	елга буендагы эре үләнле (II-I)	8-12	0,8 0,7	25-30 8-12	0,8 0,7	25-30 10-15	(7-10) Ос (0-3) Е, Б
5.2. Усак-чыршы (усак ябалдашы астында житәрлек санда чыршы агачлары – икче ярус чыршылары яисә шыгып чыккан чыршы үсентеләр булган)	катлаулы киң үләнле (Ia-I)	4-8	0,7 0,5	30-40 10-12	0,7 0,5	30-40 10-15	(7-10) Ос (0-3) Е, Б II яр. (Пдр) 10Е
	кара жиләкле-киң үләнле (I-II)	4-8	0,8 0,6	30-35 10-12	0,7 0,5	25-35 10-15	(7-10) Ос (0-3) Е, С, Б II яр. (Пдр) 10Е
	елга буендагы эре үләнле (II-I)	4-8	0,8 0,6	30-35 10-12	0,7 0,5	25-35 10-15	(7-10) Ос (0-3) Е, Б II яр. (Пдр) 10Е
<b>6. Юкә үсентеләр</b>							
<b>6.1. Күп максатлы үсентеләр, шул исәптән агач материалы алу өчен</b>							
6.1.1. Юкә үсентеләр: саф һәм башка токымнар катышкан (2 берәмлеккә кадәр)	катлаулы вак үләнле юкәлекләр(II-III)	10-15	0,8 0,7	25-30 8-12	0,8 0,7	15-20 10-15	(8-10) Лп (0-2) С, Е, др.п.
	кара жиләкле-вак үләнле (III-IV)	10-15	0,8 0,7	20-25 8-12	0,8 0,7	15-20 10-15	(8-10) Лп (0-2) С, Е, др.п.
	катлаулы киң үләнле (I-II)	10-15	0,8 0,7	25-30 8-12	0,8 0,7	15-25 10-15	(8-10) Лп (0-2) Е, Д, др.п.
	кара жиләкле- киң үләнле (II-III)	10-15	0,8 0,7	25-30 8-12	0,8 0,7	15-20 10-15	(8-10) Лп (0-2) Е, Д, др.п.
6.1.2. Составында юкә өстенлек иткән катнаш үсентеләр	катлаулы вак үләнле (II-III)	6-8	0,8 0,6	25-30 8-12	0,8 0,7	20-25 10-15	(7-10) Лп (0-3) С, Е, др.п.
	кара жиләкле-вак үләнле (III-IV)	6-8	0,8 0,6	25-30 8-12	0,8 0,7	20-25 10-15	(7-10) Лп (0-3) С, Е, др.п.
	катлаулы киң үләнле	6-8	0,8	25-35	0,8	20-30	(7-10) Лп

Кисүгә кадәр урман үсентеләре составы	Урман типларының класслары (бонитет классы)	Карый башлау яше, ел	Сирәкләү		Аркылы узун өчен кисүләр		Кисү яшенә карата максатчан состав (өлгергән леге)
			караганчы ябалдашларның минималь ябыклығы	кисү интенсивлыгы, запас буенча %	караганчы ябалдашларның минималь ябыклығы	кисү интенсивлыгы, запас буенча %	
			караганнан соң	кабатланучанлыгы (ел)	караганнан соң	кабатланучанлыгы (ел)	
1	2	3	4	5	6	7	8
	(I-II)		0,6	8-12	0,6	10-15	(0-3) Е, Д, др.п.
	кара жиләкле-киң үләнле (II-III)	6-8	0,8 0,6	25-30 8-12	0,8 0,7	20-25 10-15	(7-10) Лп (0-3) Е, Д, др.п.
<b>6.2. Умартачылык өчен үстерелә торган үсентеләр (нектар секциясе)</b>							
6.2.1. Юкә үсентеләре: саф һәм башка токымнар аз катышкан ( 2 берәмлеккә кадәр)	катлаулы вак үләнле юкәлекләр (II-III)	5-7	0,7 0,5	20-30 8-12	0,6 0,5	20-30 10-15	10 Лп бер. др.п.
	кара жиләкле-вак үләнле (III-IV)	6-8	0,7 0,5	20-30 8-12	0,6 0,5	20-30 10-15	10 Лп бер. др.п.
	катлаулы киң үләнле (I-II)	5-7	0,7 0,5	20-35 8-12	0,6 0,4	20-40 10-15	10 Лп бер. др.п.
	кара жиләкле-киң үләнле (II-III)	6-8	0,7 0,5	20-30 8-12	0,6 0,5	20-30 10-15	10 Лп бер. др.п.
6.2.2. Составында юкә өстенлек иткән катнаш үсентеләр	катлаулы вак үләнле (II-III)	4-6	0,6 0,5	20-35 8-12	0,6 0,5	20-30 10-15	(9-10) Лп (0-1) др.п.
	кара жиләкле-вак үләнле (III-IV)	4-6	0,6 0,5	20-35 8-12	0,6 0,5	20-30 10-15	(9-10) Лп (0-1) др.п.
	катлаулы киң үләнле (I-II)	4-6	0,6 0,6	20-40 8-12	0,6 0,4	20-40 10-15	(9-10) Лп (0-1) др.п.
	кара жиләкле-киң үләнле (II-III)	4-6	0,6 0,5	20-35 8-12	0,6 0,5	20-30 10-15	(9-10) Лп (0-1) др.п.
<b>7. Зирек үсентеләре</b>							
7.1. Саф һәм составында башка йомшак яфраклы токымнар булган кара зирек үсентеләре	Елга буендагы эре үләнле кара зиреклекләр (II-I)	10-15	0,8 0,7	20-25 8-10	>0,8 0,8	15-25 10-15	(7-10) Ол. ч. (0-3) Е, Д
	Сазлыклы-эре үләнле кара зиреклекләр (III-II)	10-15	0,8 0,7	20-25 8-10	>0,8 0,8	15-25 10-15	10 Ол. ч., бер. др. п.
7.2. Кара зирек өстенлек иткән һәм составында башка кыйммәтле токымнар булган катнаш үсентеләр	Елга буендагы эре үләнле кара зиреклекләр (II-I)	8-10	0,8 0,6	20-30 8-10	0,8 0,7	20-25 10-15	(6-8) Ол. ч., (2-4) Е, Д, др. п.
<b>8. Тополь үсентеләре</b>							
Тополь үсентеләре: саф һәм башка токымнар катышкан		2-4	0,8 0,7	15-30 5-8	0,9 0,7	20-35 7-10	
<b>9. Өянке үсентеләре</b>							
Саф һәм башка токымнар катышкан өянке үсентеләре		3-4	0,8 0,7	20-30 5-7	0,8 0,7	15-20 7-8	

Искәрмәләр:

1. Кисүләр интенсивлығының максималь проценты йомыклығы (тулылығы) 1,0 гә тигез булган үсентеләр өчен китерелгән. Йомыклығы (тулылығы) күрсәткечләре кечкенәрәк булганда, тотрыклылығы кинәт кимү куркынычы һәм башка уңайсыз шартлар булганда, шулай ук технологик коридорлары булган кишәрлекләрдә карау уздырганда кисү интенсивлығы тиешенчә кими.

2. Интенсивлыкны арттыру, запасы буенча 5-7%ка технологик коридорларны кискәндә һәм кирәксез агачларның чиктән ашкан санын киметергә кирәк булганда гына, рөхсәт ителә.

2.1.3. Барлык төр кисүләр барышында исәпләнгән урман бүлемтеге (агач материалын алуның еллык мөмкин күләме)

Барлык төр кисүләр барышында агач материалын алуның еллык мөмкин күләме 2.1.3 нче таблицада китерелә.

## 2.1.3 нче таблица

Барлык төр кисүләр барышында исәпләнгән урман бүлемтеге  
(агач материалын алуның еллык мөмкин күләме)

Мәйдан – га, запас – мең м<sup>3</sup>

Хужалыклар	Өлгергән һәм картайган урман үсентеләрендә агач материалы эзерләү			Урманнарны караганда урта яшьтәге, өлгереп килүче, өлгергән һәм картайган үсентеләрне кискәндә агач материалы эзерләү			Корыган һәм зарарланган үсентеләрне кискәндә, санитар-савыктыру чаралары уздырганда агач материалы эзерләү			Урман юлларын һәм янгынга каршы чокырларны кискәндә һәм чистартканда агач материалы эзерләү			Барлыгы		
	Мәйдан	Запас		Мәйдан	Запас		Мәйдан	Запас		Мәйдан	Запас		Мәйдан	Запас	
		ликвид	эшлекле		ликвид	эшлекле		ликвид	эшлекле		ликвид	эшлекле		ликвид	эшлекле
1	2	3	4	5	6	7	8	9	10	11	12	13	14	15	16
Ылыслы	103	20,1	17,4	256	10,9	7,5	19	0,9	0,5	8	0,4	0,3	386	32,3	25,7
Каты яфраклы	4	0,3	0,2	5	0,1	0,1							9	0,4	0,3
Йомшак яфраклы	166	30,1	14,2	96	4,8	3,1	12	0,3	0	0	0	0	274	35,2	17,3
Барысы:	273	50,5	31,8	357	15,8	10,7	31	1,2	0,5	8	0,4	0,3	669	67,9	43,3

## 2.1.4. Кисүләрнең яше

Урман үсентеләрен кисүләрнең “Урман үсентеләрен кисүләрнең яшен билгеләү турында” Россия Федерациясе Урман хужалыгы министрлыгының 19.02.2008 № 37 боерыгы белән билгеләнгән яшьләре 2.1.4 нче таблицада китерелә.

2.1.4 нче таблица

### Урман үсентеләрен кисүләрнең яше

Урман үсү зонасы	Урман районы	Урман барлыкка китерүче токым	Бонитет классы	Кисүләрнең яше, ел	
				Яклаучы урманнар	Эксплуатацион урманнар
1	2	3	4	5	6
Ылыслы-киң яфраклы урманнар зонасы	Россия Федерациясенең Европа өлешендәге ылыслы-киң яфраклы (катнаш) урманнар районы	Нарат (нарат, кедр, карагай, чыршы)	Барлык бонитетлар	101-120	81-100
		Биек кәүсәле имән (имән, корычагач)	Барлык бонитетлар	121-140	101-120
		Тәбәнәк кәүсәле югары бонитетлы имән (яшь имән, чаган, элмә, карама)	III һәм аннан да биегрәк	71-80	61-70
		Тәбәнәк кәүсәле түбән бонитетлы имән (яшь имән, чаган, элмә, карама)	IV һәм аннан да тәбәнәгрәк	61-70	51-60
		Юкә нектарлы	Барлык бонитетлар	81-90	81-90
		Каен (каен, кара зирек)	Барлык бонитетлар	71-80	61-70
		Усак (усак, тополь, агачсыман тал тирәк)	Барлык бонитетлар	51-60	41-50

### 2.1.5. Өлгергән һәм картайган урман үсентеләрен кисүләрнең оештыру-техник элементлары параметрлары

Агач материалын әзерләүгә карата Россия Урман хужалыгы министрлыгының 01.08.2011 № 337 боерыгы белән расланган кагыйдәләр белән билгеләнгән таләпләр (2.1.5.1 нче таблица).

Өлгергән һәм картайган урман үсентеләрен кисүләрнең оештыру-техник элементлары параметрлары

№ т/с	Агач материалын эзерләү параметрлары	Яклаучы урманнар	Эксплуатацион урманнар
1	2	3	4
Россия Федерациясенең Европа өлешендәге ылыслы-киң яфраклы (катнаш) урманнар районы			
1.	Сайлап алып кисүләрнең интенсивлыгы, процентлар: бик аз аз уртача уртача-күп күп бик күп (сайлап алып санитар кисүләр өчен)	до 10 11-20 21-30 31-40 41-50 51-70	до 10 11-20 21-30 31-40 41-50 51-70
2.	Сайлап алып кисүләрнең урман бүлемтекләренең иң чик мәйданы, га: ирекле-сайлап алып кисүләр төркем-төркем-сайлап алып кисүләр тигез-акрынлап кисүләр төркем-төркем-акрынлап кисүләр полоса аша акрынлап кисүләр	25 15 15 10 5	50 30 30 25 15
3.	Тоташ кисүләрнең урман бүлемтекләренең иң чик мәйданы, га: нарат, карагай чыршы, пихта орлыктан үстерелгән имән, үсентедән үстерелә торган имән һәм башка каты яфраклылар һәм йомшак яфраклылар		20 20 5 20 25
4.	Тоташ кисүләрнең урман бүлемтекләренең иң чик киңлеге, м: нарат, карагай, чыршы, пихта, орлыктан үстерелгән имән, үсентедән үстерелә торган имән һәм башка каты яфраклылар һәм йомшак яфраклылар		200 200 100 200 250
5.	Бер-беренә тия башлау сроклары, ел: нарат, карагай, чыршы, пихта, орлыктан үстерелгән имән, үсентедән үстерелә торган имән һәм башка каты яфраклылар һәм йомшак яфраклылар		4 3 4 4 2

№ т/с	Агач материалын эзерлэү параметрлары	Яклаучы урманнар	Эксплуатацион урманнар
1	2	3	4
6.	Урман бүлөмтеге киңлеге буенча 1 км исәпләгәндә кисү саны 50 метрга кадәр 51-150 м 151-250 м 250 метрдан артык		4 тән артмаган 3 тән артмаган 2 тән артмаган 1
7.	Урман бүлөмтеләрендә йөк тутыру пунктлары өчен гомуми майдан: 10 га артык, урман бүлөмтеге майданы процентлары: сайлап алып кисүләрдә тоташ кисүләрдә 10 га һәм аннан да эзрәк: аннары торгызу шарты белән тоташ кисүләрдә, га алдан торгызып, тоташ кисүләрдә, га акрынлап кисүләрдә, га сайлап алып кисүләрдә, га 10 га артык, агач материалы запасын сезонара булдыру өчен, туфракка зыян китерү процентлары, туфракка зыян китерү процентлары	3 тән артмаган          0,25	3 тән артмаган 5 тән артмаган   0,40 кадәр  0,30 0,30 0,25  15 тән артмаган 3 тән артмаган
8.	Өстөрөп бару трассалары һәм урман бүлөмтегендәге юллар майданы, урман бүлөмтеге майданы процентлары: сайлап алып кисүләрдә тоташ кисүләрдә күп гамәл башкара торган техника кулланып	15 тән артмаган	15 тән артмаган 20 дән артмаган 30га кадәр

Өлгермәгән урман үсентеләре арасында урнашкан, урман бүлөмтеләренең билгеләнгән күләмнәреннән кимендә 1,5 мәртәбә артып киткән урман таксасы билгеләү бүлөмтекләре тулысынча кисү өчен билгеләнә.

Урманнардан нәтижәле файдалануны, аларны торгызуны һәм мохит барлыкка китерү, су саклау, санитар-гигиена, савыктыру һәм бүтән функцияләрен югалтып бара торган урман үсентеләренең табигый структурасына ярдәм итүне тәэмин итү максатларында, агач материалы эзерләү өчен аренда яисә даими (сроксыз) файдалану хокукларында бирелгән урман кишәрлекләрендә аерым урман бүлөмтекләренең майданнары тоташ кисүләрдә вакытында 1,5 мәртәбәдән дә күбрәккә артырылмый.

Урманнарны ясалма рәвештә торгызганда урман бүлөмтегендә яш үсентеләрне яисә хужалык өчен кыйммәте булган токымнарны саклап калганда урман бүлөмтегенең теләсә кайсы ягы буенча кушылу срогын кимендә 2 ел дип билгеләү рөхсәт ителә.

Өлгергән һәм картайган урман үсентеләрен сайлап алып кисүләрдә вакытында урман бүлөмтекләренең кушылу сроклары билгеләнми.



Өлгергән һәм картайган урман үсентеләрен сайлап алып кисүләр вакытында урман бүлемтекләре 30 процент интенсивлығы белән һәм аннан да артык кушылган очракта, өлгергән һәм картайган урман үсентеләрен сайлап алып кисүләр вакытында урман бүлемтекләренең кушылу сроклары шундый ук итеп билгеләнә.

Урман типларына бэйле рәвештә урманнарны кисүләр алымнары һәм торгызу методлары

2.1.5.2 нче таблица

Урман типлары һәм аларны торгызу алымнары

№ т/с	Урман тибы, үсеп чыккан урыны, бонитет классы	Үсентеләрнең уртача составы	Рельефта урнашуы	Туфрак	Яшь үсенте	Урманлык	Япма		Торгызу	Шуннан килеп чыгучы үсентеләр	Кисү тибы	Кисүләр алымнары, урманнарны торгызу алымнары
							Үләнле	Мүкле, лишайник				
1	2	3	4	5	6	7	8	9	10	11	12	13
<b>Урманның нарат типлары</b>												
1.	Ак мүкле наратлык (Н ак мүкле) ТУМ: А1, А0 Бонитет 3 (4) Коры нарат урманы	10С	Дюналы калкулыклар түбэләре	Зәгыйфь көлчә комлы коры. Гориз. А1 юк	Нарат сирәк вак түбәнлекләр белән кысылган	Юк яисә сирәк тирәклек, дрок, артышлык	Песи тәпис, турак уты, сарык сольсы, түбәнлекләрдә арчан	Тоташ болан мүгеннән, Шребер плевроциум таплары булган	Начар яисә бөтенләй торгызылмый	Килеп чыкмый	Лишайниклы	ПР СР Л/к Е. з.
2.	Мүк жиләкле наратлык (Н мүк жиләкле) ТУМ: А2 Бонитет: 2 – 3 Яна наратлык	10С + Б 9С 1Б	Калку рельеф тигез яисә жинелчә дулкынсыман	Зәгыйфь көлчә, комлы коры яна туфрак – тирән комлыклар	Төркем-төркем куе үскән ышанычлы нарат	Сирәк - миләш, эт шомырты, артыш, тирәклек, эт шомырты	Төп фон – яхшы үскән мүк жиләкле, кылган, арчан, гади алтынча, плаун	Тап-тап яшел мүкләр, кайвакыт майданның 40-50%ын били, урыны-урыны белән лишайник	Канәгатьләнерлек, нарат һәм каен	Каен Бонитет 2(3)	Кылганлы	ПР СР Е.з Л/к
3.	Арчанлы наратлык (Н арчанлы) ТУМ: А1, А2	10С + Б	Дюналарның сөзәк урыннары яисә тигез	Зәгыйфь көлчә, комлы коры яисә яна туфрак	Сирәк нарат	Сирәк: артышлык тирәклек	Арчан, нарат жиләге, гади алтынча жирдәге кылган.	Тап-тап: яшел мүкләр, кладоний	Канәгатьләнерлек, нарат һәм каен	Кылганлылар каенлыгы. Бонитет	Кылганлы	ПР СР Е.з Л/к

№ т/с	Урман тибы, үсөп чыккан урыны, бонитет классы	Үсөнтөлөрдүн уртача составы	Рельефта урнашуу	Туфрак	Яшь үсөнтө	Урманлык	Япма		Торгызу	Шуннан килеп чыгуучу үсөнтөлөр	Кисү тибы	Кисүлөр алымнары, урманнары торгызу алымнары
							Үлөнлө	Мүкле, лишайник				
1	2	3	4	5	6	7	8	9	10	11	12	13
	Бонитет: 2 – 3 Яңа наратлык		калку кишэрлеклөр					яисэ юк		2(3)		
4.	Кара жилөккө наратлык (Н кара жилөккө ТУМ: А3 Бонитет: 2 (3) Дымлы наратлык	9С 1Б + Ос	Түбөнлеккө чоқырлар. Сөзөклеклөрдүн аскы өлөшө. Микрорельеф калку-калку яисэ дулкынсыман	Уртача һәм бик көлчө комлы дымлы, грунтның балчыклану сыйфатлары булган балчыкта су 1-2 м	Сирәк, кайвакыт уртача куелькта, чыршы, тәрәзәләрдә нарат, каен	Сирәк, миләш, эт шомырты, тал, сирәк кенә артышлык	Кара жилөк, кечкенә калкулыкта нарат жилөгө	Яшел мүклөр, түбөнлеклөрдә күкө житене, кайчак торф мүгө	Канәгатьлә нерлек, нарат һәм каен	Каен Бонитет 2(3), Сирәк бонитет 3(2)	Торф мүкле	ПР СР Е.з Л/к
5.	Кура жилөккө наратлык (Н кура жилөккө ТУМ: А3 Бонитет: 2 – 3 Дымлы наратлык	8С 2Б + Е, Ос чыршы 1 яруста	Су агып төшүе кыенлашкан түбән тигезлек, тирән булмаган яссы чоқырлар, сөзөклеклөрдүн аскы өлөшө.	Бик көлчө яисэ торфлы-көлчө черү чалымнары булган	Сирәк, нарат һәм каен, чыршы катыш	Сирәк: эт шомырты сына торган, көлсыман тал, миләш	Күе: кыяклы үлән, кара жилөк, нарат жилөгө, урман ландышы, жиде яфрак, кылган абагасыман, урман абагасы, арчан	Уртача куелькта яисэ күе, кайчак торф мүгө таплары	Канәгатьлә нерлек, нарат һәм каен	Каенлыклар һәм торф мүкле төрлө үләннәр. Бонитет 2, 3	Торф мүкле	ПР СР Е.в. Л/к
6.	Озын мүкле наратлык (Н озын мүкле) ТУМ: А4 Бонитет: 3 (4) Юеш наратлык	10С + Б бер. Е	Сазлыклар кырыйларындагы яссы чоқырлар, кайчак сөзөклеклөрдүн аскы өлөшө.	Бик көлчө комлы, тигез түгел, Орштейн катламы булган, кайчак торфлы юеш грунт сулары якын урнашкан	Сирәк Сирәк, нарат каен, чыршы катыш	Сирәк – тал, эт шомырты, сирәк кенә миләш	Кассандра, күк жилөк, түбөнлекләрдә сазанак, мамыкча, түмөрләрдә кара жилөк, нарат жилөгө	Күкө житене, микрокалкулыкларда яшел мүклөр, түбөнлеклөрдә торф мүгө	Канәгатьлә нерлек, нарат һәм каен Янгыннардан соң каен белән канәгатьлә-	Каен Бонитет: 3 (4)	Озын мүкле (торф мүкле)	СР Е.в.

№ т/с	Урман тибы, үсөп чыккан урыны, бонитет классы	Үсөнтөлөрдүн уртача составы	Рельефтуу урнашуу	Туфрак	Яшь үсөнтө	Урманлык	Япма		Торгызу	Шуннан килеп чыгучу үсөнтөлөр	Кисү тибы	Кисүлөр алымнары, урманнары торгызу алымнары
							Үлөнлө	Мүккө, лишайник				
1	2	3	4	5	6	7	8	9	10	11	12	13
			микрорельеф түмөр-түмөр						нерлек түгөл			
7.	Сфагналы наратлык (Н сф) ТУМ: А5 Бонитет: 5 (4, 5а) Юеш наратлык	10С бер. Б	Сазлыкланган чоқырлар Микрорельеф түмөр-түмөр	Торфлы яисә торфлы-черүчән комлы, ком белән аралашкан. Грунт сулары өстә яисә 0.5 м кадәр	Сирәк, нарат	Юк яисә сирәк таллык	Башак үлән, аксыл үлән, мамыкча, кассандра, мүк жиләге, күк жиләк, сазанак	Торф мүге, калкулыклар да күкө житене	Канәгатләр нерлек, нарат	Килеп чыкмый	Торф мүккө	СР Е.в.
8.	Наратлык урман ландышы-мүк жиләккө (Н м.бр.) ТУМ: В2 Бонитет: 1(2) Яңа коры наратлык	9С1Б+Ос, Е кайвакыт 2 ярус чыршыдан тора	Тәбәнәк калкулыклар, тигез плато, сөзгәк сөзәклекләр	Зәгыйфь көлчә, комлы, комсыман балчык катышмалары булган яна	Чыршыдан 2 нче ярус булганда, Сирәк чыршы. Чыршы ярусы һәм куелыгы булмаганда	Сирәк артыш, миләш, сирәгрәк эт шомырты	Нарат жиләге, урман ландышы, урман кылганы, урман абагасы, каен жиләге, яран. Кызыл бөрлегән, линнея, каш яфрак, сольча, алтынча, кара жиләк	Уртача яисә зәгыйфь, күбрәк яшел мүкләр	Тиз кәсләнү аркасында канәгатләр-нерлек түгөл	Каен Бонитет 1 (1а), Усак Бонитет 2 - 3	Кылганлы	ПР СР Е.з Л/к
9.	Наратлык урман абагасы (Н орл.) ТУМ: В2 Бонитет: 1 – 2 Яңа коры наратлык	8С 2Б + Ос, Е	Тигез плато, яссы сөзәклекләр, тәбәнәк калкулыклар	Зәгыйфь көлчә комлы, тузансыман комлы яисә комсыман, яна	Төркем-төркем, нарат һәм каен	Сирәк яисә уртача куелыкта – артыш, сына торган эт шомырты, миләш, тал, өянкелек	Урман абагасы, кылган камышсыман урман ландышы, йонлач саз кыягы, кара жиләк, нарат жиләге	Яшел мүкләрнең сирәк таплары (гипнум, дикранум)	Канәгатләр-нерлек, нарат һәм каен	Каенлык, урман абагасы Бонитет: 1 (1а)	Кылганлы	ПР СР Е.з Л/к
10.	Наратлык юкәлө (Н юкәлө.)	8С 2Б + Е + Ос	Тигез калку плато	Кәслө көлчә, комсыман яңа грунт сулары 1.5	Сирәк чыршы	Уртача куелыкта яисә күе юкә	Ландыш, каен жиләге, тояк үлән, каш	Юк яисә бик зәгыйфь	Йомшак яфраклыга алмаша	Каен усак Бонитет	Бөртөклө	СР Л/к

№ т/с	Урман тибы, үсөп чыккан уруны, бонитет классы	Үсөнтөлөрдүн уртача составы	Рельефта урнашуу	Туфрак	Яшь үсөнтө	Урманлык	Япма		Торгызу	Шуннан килеп чыгуучу үсөнтөлөр	Кисү тибы	Кисүлөр алымнары, урманнары торгызу алымнары
							Үлөнлө	Мүкле, лишайник				
1	2	3	4	5	6	7	8	9	10	11	12	13
	ТУМ: В2 Бонитет: 1(2) Яңакоры наратлык			метрдан тирэнрөк		өстенлек итө, азрак зелпе, милөш, эт шомырты, алкалы куак	яфрак, кара жилөк, Баллыкый, сирөгрөк урман абагасы, нарат жилөгө			1, 2		
11.	Наратлык чирәмле (Н тр.) ТУМ: В2 Бонитет 1 – 2(3) Яңакоры наратлык	8С 2Б бер. Ос. Е, Л и Е кайвакыт 0,1 кадэр	Яссы сөзөклеклэр яисэ жинелчэ тэбөнөк тигезлеклэр	Комсыман һәм балчыгы чирәмле көлчө яңа һәм дымлы, эмма су жылып тормый	Сирөк чыршы, тэрэзэлөрдө нарат, каен, усаk , кайчак юк	Сирөк сына торган эт шомырты, милөш	Кара жилөк, нарат жилөгө һәм куе үлөн, май үлөнө, кызыл бөрлегән, ландыш, жиде яфрак, урман абагасы, линнея	Яшел мүклэр һәм күкө житене	Гадэттэ Б һәм Ос алмаша	Каенлык 1 – 2 (3) Усаkлык 2 – 3	Бөртекле	СР Л/к
12.	Наратлык урман ландышы-кара жилөкле (Н м.ч.) ТУМ: В3 Бонитет: 1 (2) Дымлыкору наратлык	1 ярус: 8С1Ос1Б 2 ярус: 10Е иногда отсут.	Тэбөнөк тигез дулкынсыман микрорельеф	Уртача көлчө комсыман, балчык катламнары булган	Чыршы, гадэттэ 2 нче яруска житэ	Сирөк – эт шомырты, милөш	Куе: кара жилөк, нарат жилөгө, урман ландышы, кызыл бөрлегән, ландыш, жиде яфрак, урман абагасы, линнея	Яшел мүклэр, күкө житене	Гадэттэ Б һәм Ос алмаша	Каен Бонитет: 3	Торф мүкле	ПР СР Е.3 Л/к
13.	Наратлык билчәнлөсфагналы (Н ос.сф) ТУМ: В5 Бонитет: 4 Юешкору	7С3Б бер. Е Чыршы кыска буйлы лишайник сырып алган	Йомык казанлыклар һәм сазлыклар кырыйлары, микрорельеф түмэр-түмэр	Торфлы юеш	Юк яисэ чыршы, каен, нараттан торган зэгыйфь	Юк яисэ сирөк – эт шомырты, колаклы тал, зөңгөрсу, лапландияле, түмэрлөрдө артышлык	Башаклы үлөн, күк жилөк, саз ак үлөнө, мүк жилөгө, саз жилөгө, кылыч үлөн, чык үлөнө, гади таллык, саз	Тоташ торф мүгеннән тора	Каенга вакытлыча алмаша яисэ алмашмый. Янган торф түмэрлөре	Каен Бонитет: 4 – 5	Торф мүкле Озын мүкле (торф мүкле)	СР Е.3

№ т/с	Урман тибы, үсөп чыккан урыны, бонитет классы	Үсөнтөлөрдүн уртача составы	Рельефта урнашуу	Туфрак	Яшь үсөнтө	Урманлык	Япма		Торгызу	Шуннан килеп чыгуучу үсөнтөлөр	Кисү тибы	Кисүлөр алымнары, урманнары торгызу алымнары
							Үлөнлө	Мүкле, лишайник				
1	2	3	4	5	6	7	8	9	10	11	12	13
	наратлык						йогырты, калкулыкларда кайчак кара жилөк, нарат жилөгө		сазлыклана			
14.	Наратлык юкәле (Н юкәле.) ТУМ:С2 Бонитет: 1 – 1а (2) Яңа коры чыршылык	7С1Е 1Б1Лп +Ос бер. П юкә төп япмага керергә мөмкин	Тигез калку плато һәм яссы сөзөклөлөр	Чирәмле-зәгыйфь көлчө аз гына балчыклы, кайчак балчыклы катламлы яисә балчык якын яткан	Сирәк яисә Е	Уртача куельктагы яисә куе юкә өстенлек итә, Бик аз зелпе, миләш, артыш, сирәгрәк алкалы куак, эт шомырты, чаган	Ландыш, каен жилөгө, кара жилөк, каеш яфрак, урман кылганы, каз тәпие, тояк үлән, йолдызча, икеяфрак, баллыкый сирәгрәк урман абагасы, нарат жилөгө	Юк яисә япмадан тыш яшел мүкләр	Канәгатьлө нерлек, токымнар каен һәм усака белән алмаша	Юкә, каен, усака Бонитет: 1 – 2	Бөртекле (каз тәпие)	СР Л/к
15.	Наратлык имәнле (Н имән) ТУМ:С2 Бонитет: 1 – 1а Яңа коры чыршылык	8С1Д1Б+Ос яисә 1 ярус: 10С 2 ярус: Д и Лп	Болын өслөрдөгө террасалар һәм калку урыннар	Чирәмле-зәгыйфь көлчө комсыман яисә балчыксыман	Имән, сирәк нарат	Яхшы үскән, чикләвеклек, балан, чаган, алкалы куак, юкә	Куе: каз тәпие, йолдызча, баллыкый, башаклылар	Юк	Имән үсөнтөлөрө белән яңара яисә йомшак яфраклыларга алмаша	Каен Бонитет: 1 – 2 Усака Бонитет: 2 – 1	Чикләвекле (каз тәпие)	СР Л/к
16.	Кызылыклы наратлык (Н к.) ТУМ: С3 Бонитет: 1 – 2 Дымлыклары	7С1Е 1Б1Ос катышма Е һәм яфраклы 1-5 бер. Кайвакыт 2 ярус Е	Тигез калку плато, гадәттә субүләрлөрдә, кайвакыт яссы сөзөклөлөрдөң өскө	Чирәмле-зәгыйфь-уртача көлчө комсыман яисә жинелчө балчыклы	Уртача куелькта чыршы, ышанычлы, тәрәзәлөрдә яшь нарат	Сирәк, миләш, зелпе, эт шомырты, сирәгрәк алкалы куак, чикләвеклек,	Сирәк яисә уртача куелькта. кымызлык, урман ландышы, каеш яфрак, кара жилөк	Яшел мүкләр	Йомшак яфраклыларга алмаша, кайчак шыгып чыкканнар	Каен Бонитет: 1 – 2 Усака Бонитет 1 – 1а	Кырлыганлы, эре үләнле (каз тәпие)	ПР СР Е.3 Л/к

№ т/с	Урман тибы, үсеп чыккан уруны, бонитет классы	Үсентелэрнен уртача составы	Рельефта урнашуу	Туфрак	Яшь үсенте	Урманлык	Япма		Торгызу	Шуннан килеп чыгучу үсентелэр	Кисү тибы	Кисүлөр алымнары, урманнары торгызу алымнары
							Үләнле	Мүкле, лишайник				
1	2	3	4	5	6	7	8	9	10	11	12	13
	чыршылык		өлешләр		үсентеләр очрый	гөлжимеш	күбрәк, урман кылганы, кызыл бөрлегән, каз тәписе, ландыш, тояк үлән, каеш яфрак сирәгрәк		бәрабәрәнә чыршы	Сирәк кенә Е – 2		
17.	Елга бие наратлыгы (С пр.) ТУМ: В4, С4 Бонитет: 3 (2) Дымлыклары наратлык яисәкору чыршылык	7С1Е 1Б1Ос	Инешләргә һәм инешләр үзәннәренә төшү сөзәклекләре	Чирәмле- зәгыйфь көлчә комсыман, черү чалымнары булган комсыман	Сирәк – чыршы, тәрәзәләрдә нарат, каен	Уртача куелькта яисә сирәк шомырт, карлыган, юкә	Куе – каз тәписе, урман наратбашы, абага, тубылгы	Юк яисә бик зәгыйфь күке житене, түмәрләрдә яшел мүкләр	Яфраклыларга алмаша	Каен Бонитет 3	Тубылгылы	СР Е.3
<b>Урманның чыршы типлары</b>												
18.	Чыршылык мүк жиләкле (Е бр.) ТУМ: В2 Бонитет 2 – 3 Яңакору наратлык	7Е2С 1Б 7Е2Б 1С	Яссы калкулыклар һәм яссы сөзәклекләре	Уртача көлчә комсыман яисә жинелчә комсыман	Сирәк, төркем- төркем чыршы, кайчак нарат катыш	Юк яисә сирәк, миләш, артыш, эт шомырты	Нарат жиләге, кара жиләк, каеш яфрак, урман ландышы, кызыл бөрлегән, ашлы туфракларда сирәк кенә кымызлык, йолдызча, ландыш	Яшел мүкләр	Йомшак яфраклыларга алмаша, нарат катыш орлыклылар	Каен Бонитет: 1, 2; Усак Бонитет: 1 – 3	Кылганлы	СР ПР Л/к Е.3.
19.	Чыршылык кара жиләкле (Е ч.) ТУМ: В3	8Е1С 1Б+Ос при-сель С и фраклы	Түбән тигезлекләр һәм сөзәклекләре	Уртача көлчә комсыман яисә жинелчә балчыклы, черү чалымнары	Сирәк һәм уртача куелькта чыршы,	Юк яисә сирәк, миләш, эт шомырты	Кара жиләк, грушанка, ландыш ашлы туфракларда,	Күке житене, түбәнлекләрдә торф	Канәгатьләнерлек, йомшак яфраклы-	Усак Бонитет: 2 Каен	Торф мүкле	ПР СР Е.3 Л/к

№ т/с	Урман тибы, үсеп чыккан урыны, бонитет классы	Үсентелэрнен уртача составы	Рельефта урнашуы	Туфрак	Яшь үсенте	Урманлык	Япма		Торгызу	Шуннан килеп чыгучы үсентелэр	Кисү тибы	Кисүләр алымнары, урманнары торгызу алымнары
							Үләнле	Мүкле, лишайник				
1	2	3	4	5	6	7	8	9	10	11	12	13
	Бонитет: 2 (3) Дымлыклары наратлык	токымнар 4 бер. кадәр	нең аскы өлешләре . Микрорельеф дулкынсыман яисә калку	булган	төркем-төркем		күчешле С3 – С4, тәбәнәк калкулыкларда кымызлык, йолдызча, нарат жиләге	мүге, калкулыкларда яшел мүкләр, ярус мүге	ларга алмаша	Бонитет: 2, 1		
20.	Чыршыник Озын мүкле (Е д.) ТУМ: В4 Бонитет: 3 (4) Юеш коры наратлык	8Е2Б + С катышма С 4 бер. кадәр	ИТигез түбән урыннар, сазлыкларның ясси чокырлары, сөзәк. сазлыкларының аскы өлеше м/р. түмәр	Уртача көлчә комсыман яисә торфлы.- гориз. черү чалымнары булган көлчә, туфрак астында балчык	Сирәк чыршы	Сирәк: милләш, тал, эт шомырты, артыш, кайчак юк	Башаклы үлән шарсыман, урман наратбашы, каеш яфрак, сазанак, щучка, кылган ланцетлы, түмәрләрдә кара жиләк, нарат жиләге	Күке житене, түбәнлекләр дә торф мүге, түмәрләрдә яшел мүкләр	Канәгатьлә нерлек, яфраклыларга алмаша	Каен, усак Бонитет 3	Озын мүкле (торф мүге)	СР Е.3
21.	Чыршылык торф мүге (Е сф.) ТУМ: В5 Бонитет: 4, 5(5а) Юеш коры наратлык	8Е1С 1Б катышма С, Б тигез түгел	Казанлыклар, тигез түбәнлекләр, м/рельеф түмәр-түмәр	Торфлы череп баручы балчыксыман	Бик сирәк яисә сирәк чыршы, тәрәзәләрдә каен, нарат катыш	Юк яисә сирәк талдан тора	Наратбаш, күк жиләк, башаклы үлән, түмәрләрдә кара жиләк, нарат жиләге	Тоташ торф мүге, түмәрләрдә күке житене, сирәк кенә яшел мүкләр	Канәгатьлә нерлек, башка токымнарга алмаша. Янган торф түмәрләре сазлыклана	Сирәк кенә, каен нарат, Бонитет:4	Торф мүге	СР Е.3
22.	Чыршылык юкәле (Ч юкәле.) ТУМ: С2 Бонитет: 1 – 2 Яна коры чыршылык	6Е1П 1Б1Лп 1Ос юкә төп япмага керергә мөмкин	Тигез, аз гына калку, ясси сөзәклекләр	Уртача һәм зәгыйфь көлчә балчыксыман	Төркем-төркем, чыршы, пихта, кайчак усак һәм каен катыш,	Уртача куелыктагы яисә куе – юкә, милләш, зелпе, эт шомырты, алкалы куак	Кин яфраклы үләннәр, каз тәпие, кайчак кызыл бөрлегән, кымызлык, урман ландышы, абага, жиде	Юк яисә бик зәгыйфь яшел мүкләр	Канәгатьлә нерлек, асылда усакка алмаша, сирәк кенә юкәгә	Усак, каен, юкә Бонитет: 1 – 1б	Бөртекле (озын ак чөчәккы)	ПР СР Е.3 Л/к



№ т/с	Урман тибы, үсөп чыккан урыны, бонитет классы	Үсөнтөлөрдүн уртача составы	Рельефта урнашуу	Туфрак	Яшь үсөнтө	Урманлык	Япма		Торгызу	Шуннан килеп чыгучу үсөнтөлөр	Кисү тибы	Кисүлөр алымнары, урманнары торгызу алымнары
							Үлөнлө	Мүкле, лишайник				
1	2	3	4	5	6	7	8	9	10	11	12	13
					тэрэзэлөрдө каен, урманчык булмаган урыннарда юкөлөр 2 нче ярус ясый	балан, карлыган	яфрак					
23.	Чыршылык юкөле (Ч юкөле.) ТУМ: С2 Бонитет: 2 (1) Яна коры чыршылык	8Е1П 1Б + Ос	Тигез, аз гына калку	Чирәмле көлчө балчыксыман яна	Төркөм-төркөм, чыршы, пихта кайчак каен һәм усак катыш	Уртача куелыктагы яисә кую - юкө, милөш, зелпе, эт шомырты, алкалы куак балан	Кич яфраклы үлөннөр, кымызлык, баллыкый, каз тәпие, абага, түбәнлекләрдә кара жиләк	Бик зәгыйфь яшел мүкләр	Канәгатьләнерлек, йомшак яфраклыларга алмаша	Каен Усак Бонитет: 2 – 1	Бөртекле	ПР СР Е.3 Л/к
24.	Чыршылык кымызлыклы (Ч к.) ТУМ: С3 Бонитет 1 (2) Дымлы коры чыршылык	7Е2Ос 1Б + П бер. С, Лп	Су бүлөрләрдә калкулык һәм яссы сөзөкләр. М/рельеф дулкынсыман	Уртача көлчө балчыксыман, астында балчык	Сирәк чыршы пихта, юкө катыш, кырыйларында усак катыш	Сирәк-милөш, эт шомырты, эт мунчаласы, зелпе, юкө	Кымызлык, урман ландышы, абага, жиде яфрак, күк чөчөк, каз тәпие, тояк үлөн, каеш яфрак; сирәгрәк кылган, төркөм-төркөм кара жиләк	Яшел мүкләр	Канәгатьләнерлек, йомшак яфраклыларга алмаша, кайчак шыгып чыккан чыршы бәрабәрәнә	Каен Усак Бонитет: 1 – 2	Эре үлөнлө, кырлыганлы, кура жиләккө (озын ак чөчөккө)	ПР СР Е.3 Л/к
25.	Чыршылык елга буенда (Ч пр.) ТУМ: С4 Бонитет: 3 (2) Юеш коры	7Е2Б 1Ол + Ос, Лп катышма Л. 5 бер. Кадәр Чыршы жиләнә	Инеш, елга үзәннәре, дымлы агымсуу белән	Чирәмле көлчө, торфлы-череп баручы, балчыксыман яисә комсыман	Сирәк, кайчак уртача куелыкта, төркөм-төркөм	Уртача куелыкта яисә сирәк, шомырт, карлыган, милөш, юкө	Кую, күбрәк тубылгы, таплы яфрак, абага, сирәгрәк каз тәпие, урман наратбашы,	Юк яисә бик зәгыйфь, күкө житене, сирәк кенә торф мүге, Түмәрләрдә	Шыгып чыккан чыршы бәрабәрәнә яисә йомшак	Усак Зирек Каен Бонитет: 1 – 3	Тубылгылы	ПР СР Е.3

№ т/с	Урман тибы, үсөп чыккан урыны, бонитет классы	Үсөнтөлөрдүн уртача составы	Рельефта урнашуу	Туфрак	Яшь үсөнтө	Урманлык	Япма		Торгызу	Шуннан килеп чыгуучу үсөнтөлөр	Кисү тибы	Кисүлөр алымнары, урманнары торгызу алымнары
							Үлөнлө	Мүкле, лишайник				
1	2	3	4	5	6	7	8	9	10	11	12	13
	чыршылык	торган			Сирэк кенө юкө һәм зирек катыш		яшкелтчө, бөлзөм чөчөк, күк чөчөк, биек абага	яшел мүкләр	яфраклыларга алмаша			
26.	Чыршылык имәнлө (Ч имәнлө) ТУМ: Д2, 3; С2, 3 Бонитет 1(2) Яңа коры чыршылык	7Е1Д 2Ос + Б, Лп	Калку плато һәм берәз калку урыннар	Уртача һәм зәгыйфь көлчө балчыксыман	Чыршы, имән, юкө, сирэк	Күе, чикләвеклек, зелпе, алкалы куак, юкө	Кич яфраклы үләннәр,	Юк	Канәгатлө нерлек, йомшак яфраклыларга алмаша, кайчак шыгып чыкканнар бәрабәрәнә	Каен Усак Бонитет 1 – 2	Озын ак чөчөккы	ПР СР Е.з Л/к
<b>Имән үсөнтөлөрө</b>												
27.	Имәнлек чаганлы-юкөлө-озын ак чөчөккө яңа (И сн) ТУМ: Д2 Бонитет: 3 Яңа имәнлек	6Д2Ос 1Б1Лп	Калку урыннар һәм яссы сөзөклекләр	Соры урман һәм чирәмлө көлчө, балчыксыман яисә комсыман, астында балчык	Сирэк яисә уртача куелькта, юкө, каен, имән катыш, урыны-урыны белән чаган, корычагач	Ср. густоты, миләш, чикләвеклек, алкалы куак сакалсыман, юкө	Каз тәписе, йолдызча, тояк үлән, ясмык үлән, кыңгырау чөчөкк, ландыш, миләүшә, калканча, баллыкый	Юк	Йомшак яфраклыларга алмаша	Лп, Кл, Ос, Б Бонитет: 2(1)	Озын ак чөчөккы	СР Л/к
28.	Имәнлек чыршылы-юкөлө (И е. лп.) ТУМ: Д3 Бонитет 3	7Д 2Е 1Б +Ос	Тигез	Соры урман зәгыйфь көлчө балчыксыман	Сирэк, имән, усак	Сирэк, чикләвеклек, алкалы куак сакалсыман	Ярыйсы гына күе, асылда кич яфраклы үләннәр	Юк	Йомшак яфраклыларга алмаша	Лп, Б, Ос, Е Бонитет 1 – 2	Кырлыганлы	Ср Л/к

№ т/с	Урман тибы, үсөп чыккан урыны, бонитет классы	Үсөнтөлөрдүн уртача составы	Рельефтуу урнашуу	Туфрак	Яшь үсөнтө	Урманлык	Япма		Торгызу	Шуннан килеп чыгучу үсөнтөлөр	Кисү тибы	Кисүлөр алымнары, урманнары торгызу алымнары
							Үлөнлө	Мүккө, лишайник				
1	2	3	4	5	6	7	8	9	10	11	12	13
	Дымлы имәнлек											
29.	Имәнлек чаганлы-юкөлө, абагалы (Д кл.п.) ТУМ: Д3 Бонитет: 2 – 3 Дымлы имәнлек	8Д1Ос 1Б бер. Лп, Кл, Карам, Ил	Сөзөккөлдөрдүн түбөн өлөшө	Соры урман ээгийфь көлчө балчыксыман	Төркөм-төркөм имән, каен, усак, корычагачтан тора	Уртача куелькта, чиклөвөккөк, алкалы куак балан, эт шомырт, шомырт, карлыган	Куе. Абагалар, каз тәпие, тояк үлөн, ясмык үлөн, чина, кымызлык, баллыкый, йолдызча, миләүшө, урман гравилаты, таплы яфрак, яран	Юк	Усакка, каенга һәм юкөгә алмаша	Лп, Кл, Б, Ос Бонитет 1 – 2	Тубылгылы	СР Л/к
30.	Имәнлек елга үзөнөндө тубылгылы (Д пмт.) ТУМ: Д4 Бонитет: 3 (2) Юеш имәнлек	6Д 2Б 2Ос + Е, Лп	Елгалар тугайлары	Чирәмле болын балчыксыман	Сирәк яисә уртача куелькта имән, каен, усак	Сирәк яисә уртача куелькта – эт шомырт, тал, зелпе, гөлжимеш карлыган	Кин яфраклы үлөннөр: күк чөчөк, абага, тубылгы, таплы яфрак, каз тәпие, яран, казаяк, гравилат	Юк	Канәгатләр нерлек, шыгып чыккан имән һәм йомшак яфраклырдан тора	Зирекч., Каен Усак Бонитет 1 – 3	Күрәнле	СР Е.3
<b>Урманның каен типлары</b>												
31.	Каенлык күрәнле (Б ос.) ТУМ: С4 Бонитет: 4, 5 Юеш коры чыршылык	Каен нарат һәм чыршы катышмасы белән	Тигез түбөн аермалар һәм сазлыкланган елга тугайлары түмәр-түмәр өслөк белән	Торфлы череп баручы балчыксыман, ләмле-торфлы	Сирәк, зирек, каен	Сирәк талдан, эт шомырттыннан тора	Башаклы үлөн, кылыч үлөн, калужница, тубылгы	Торф мүге, күкө житене, калкулыклар да яшел мүкләр	Шыгып чыккан каен һәм зирек	Зирек Бонитет 4 – 5	Күрәнле	СР Е.3

№ т/с	Урман тибы, үсеп чыккан урыны, бонитет классы	Үсентелэрнен уртача составы	Рельефта урнашуу	Туфрак	Яшь үсенте	Урманлык	Япма		Торгызу	Шуннан килеп чыгучу үсентелэр	Кисү тибы	Кисүлөр алымнары, урманнары торгызу алымнары
							Үләнле	Мүкле, лишайник				
1	2	3	4	5	6	7	8	9	10	11	12	13
<b>Урманның кара зирек типлары</b>												
32.	Зиреклек (зиреклек ТУМ: С5, Д5 Бонитет 2(3, 1) Юеш зиреклек (торф катламы һәм сазлыклану булмаганда, бонитет 1)	7Олч 3Б +Ос Катышма Б һәм Ос төрлө, кайвакыт булмый	Сазлыкланган тугайлар һәм бераз су агып чыга торган сазлык кырыйлары	Ләмле-торфлы чирәмле көлчө, череп баручы, балчыксыман, торф катламы 10 см кадәр яисә бөтенләй юк	Сирәк – зирек, кайчак каен һәм усак катыш	Сирәк – тал, кайчак шомырт, карлыган, юкә	Кылыч үлән, калужница, тубылгы, башаклы үлән, калкулыкларда каз тәпие, кочедыжник, абага, таплы яфрак	Юк	Шыгып чыккан зирек, каен һәм усак	Сирәк каен Бонитет 2 (3)	Күрәнле	СР Е.3
<b>Урманның тал типлары</b>												
33.	Таллык елга үзөнөндө (Т пм.) ТУМ В3 Бонитет 3 – 4 (2) Елга үзәне	10Ив	Елгалар һәм инешләр тугайлары	Төрлө механик составлы	Юк	Юк	Сирәк тугай үләннәре	Юк	Канәгатьләнерлек, шыгып чыккан тал	Килеп чыкмый	Тубылгылы	СР Е.3
<b>Урманның антропоген типлары</b>												
34.	Наратлык киптерелгән (Ст. ос.) ТУМ: А2 – А4, В1 – В3 Бонитет 3 – 4 Торфлык киптерелгән	9С1Б + Ос	Киптерелгән торфяниклар	Торфлы-череп баручы	Сирәк нарат	Сирәк – тал эт шомырты	Кассандра, түбәнлекләрдә сазанак, түмөрләрдә кара жиләк, нарат жиләге очрый	Күке житене, микрокалькулыкларда яшел мүкләр	Канәгатьләнерлек, нарат, каен белән	Билгесез	Тубылгылы	СР Е.3

№ т/с	Урман тибь, үсеп чыккан урыны, бонитет классы	Үсентелэрнең уртача составы	Рельефта урнашуы	Туфрак	Яшь үсенте	Урманлык	Япма		Торгызу	Шуннан килеп чыгучы үсентелэр	Кисү тибь	Кисүләр алымнары, урманнары торгызу алымнары
							Үләнле	Мүкле, лишайник				
1	2	3	4	5	6	7	8	9	10	11	12	13
35.	Каенлык киптерелгән (Б т.ос.) ТУМ: С2 – С4 Бонитет: 2 – 3 (4) Торфлык киптерелгән	762Ос 1С + Ол	Киптерелгән торфяниклар	Торфлы-череп баручы	Сирэк нарат	Тал, эт шомырты, балан	Сирэкләндерелгән кара жиләктән, мамыкчадан, башаклы үләннән, ожиктан, төертамырдан тора	Күке житене	Канәгатьләнерлек каен белән	Билгесез	Тубылгылы	СР Л/к

## 2.1.6. Агач материалы эзерләү өчен урманнардан файдалану сроклары һәм башка белешмәләр

Һәр урман бүлемтегендә урман үсентеләрен кисү, трелевкалау, агач материалын өлешчә эшкәртү, саклау һәм урман читенә чыгару агач материалын эзерләү максатларында урман кишәрлегеннән файдаланучы зат тарафыннан урман декларациясе нигезендә декларацияләнгән чор башланганнан соң 12 ай эчендә яисә урман үсентеләрен сату-алу шартнамәсе нигезендә агач материалын эзерләү очрагында – урман үсентеләрен сату-алу шартнамәсе белән билгеләнгән срок эчендә гамәлгә ашырыла.

Урман үсентеләрен кисү, саклау һәм агач материалын читкә чыгару буенча әлеге пунктта күрсәтелгән срокларны арттыру шушы таләпләрне үз вакытында үтәүне булдырмый кала торган уңайсыз һава шартлары килеп туган очракта рөхсәт ителә.

Урман үсентеләрен кисү, саклау һәм агач материалын читкә чыгару срогы урманнан файдаланучының язма гаризасы нигезендә 12 айдан да күбрәк вакытка озайтылырга мөмкин.

Агач материалын эзерләгәндә:

а) агач өстерәтү трассалары һәм урман юллары сыйфатында елгалар һәм инешләр үзәннәрен файдалану рөхсәт ителми;

б) урман үсентеләренә, үләнле өслеккә һәм туфракка зарар китерү, урманнарны сәнэгать калдыклары һәм урман бүлемтегеннән читтә бүтән калдыклар белән чүпләү рөхсәт ителми;

в) юлларны, күперләрне, урман юлларын, шулай ук киптерү челтәрен, юл, гидромелиоратив һәм башка корылмаларны, су агып төшү урыннарын, инешләрне, елгаларны саклап калырга кирәк;

г) аударылган агачларны (киселгән һәм урман бүлемтегендә калдырылган агачларны да кертеп) һәм кискәннән соң асылынып калган агачларны шунда калдыру, шытып чыккан һәм сакларга тиешле урман үсентеләрен зарарлау яисә юк итү рөхсәт ителми;

д) чик янындагы, квартал, урман бүлемтен билгеләүче һәм башка баганаларны һәм агачлардагы һәм түмәрләрдәге тамгаларны, келәймәләрне һәм номерларны юк итү яисә зарарлау тыела;

е) кисү өчен билгеләнмәгән һәм агач материалы эзерләү кагыйдәләре һәм Россия Федерациясе урман законнары нигезендә сакланырга тиешле агачларны шул исәптән орлыкландыру чыганакларын һәм плюслы агачларны кисү һәм зарарлау тыела;

ж) рөхсәт ителгән чор (срокны озайтуны да кертеп) узганнан соң, агач материалы эзерләү, шулай ук файдалану хокукы туктатып торылганнан яисә туктатылганнан соң агач материалын эзерләү рөхсәт ителми;

з) урман бүлемтегендә агач материалын билгеләнгән срокта (срокны озайтуны да кертеп) чыгармыйча калдыру рөхсәт ителми;

и) урман бүлемтеген эшкәртүнең технологик картасы белән каралмаган урыннарда агач материалын чыгару, трелевкалау рөхсәт ителми;

к) урман бүлемтеген чистарту эшләрен башкармау һәм үз вакытында башкармау рөхсәт ителми;

л) туфракның өске уңдырышлы катламын, агач өстерәтү урыннарыннан һәм төяү урыннарыннан тыш, бозу рөхсәт ителми.

Агач материалын эзерлэгэндэ Россия Федерациясе Кызыл китабына һәм Татарстан Республикасы Кызыл китабына кертелгән төрләр сакланып калырга тиеш.

“Агач материалы эзерлэү өчен рөхсәт ителми торган агачлар һәм куаклар төрлэре (токымнары) исемлеген раслау турында” Россия Федерациясе Урман хужалыгы министрлығының 05.12.2011 г. № 513 боерыгы белән расланган агачлар һәм куаклар төрлэре (токымнары) агач материалы эзерлэү өчен рөхсәт ителми.

Агач материалын эзерлэгэндэ биологик күптөрлелекне арттыру максатларында урман бүлемтегендә аерым кыйммәтле агачлар һәм аларның төрлэре теләсә кайсы яруста сакланып калырга мөмкин (картайган агачлар, куышлы, кошлар оялары булган агачлар, шулай ук алар оя кору һәм вак хайваннар яшеренү һәм башкалар өчен потенциал яраклы агачлар).

Агач материалы эзерлэү максатларында кисү өчен билгеләнгән урман кишәрлеге майданын (алга таба – урман бүлемтеге) бүлеп бирү, шулай ук урман үсентеләренә сан һәм сыйфат характеристикалары һәм эзерләнәргә тиешле агач материалы күләме билгеләнә торган урман бүлемтеген таксациялэү уздырыла. Урман бүлемтеге бүлеп биргэндә жирлектә урман бүлемтекләренә чикләре билгеләнә һәм сызып куела, сайлаулы кисүләр уздырганда кисү өчен билгеләнгән агачлар билгеләп куела.

Урман бүлемтекләрен бүлеп бирү һәм таксациялэү түбәндәгеләр тарафыннан тәмин ителә:

- урман кишәрлекләрен арендау шартнамәләре нигезендә агач материалы эзерлэүче гражданныр һәм юридик затлар;

- үзләренә даими (сроксыз) файдалануга тапшырылган урман кишәрлекләрендә агач материалын эзерлэү белән шөгыйльләнүче федераль дүүләт учреждениеләре;

- Россия Федерациясе Урман кодексының 82-84 статьялары нигезендә билгеләнгән вәкаләтләре чикләрендә дүүләт хакимияте органнары, жирле үзидарә органнары, урман үсентеләрен сату-алу шартнамәләре нигезендә гражданныр һәм юридик затлар тарафыннан агач материалы эзерлэү өчен.

Барлык кисү рәвешләрендә урман бүлемтекләрен бүлеп бирү урман кварталы чикләрендә, кагыйдә буларак, карсыз вакытта гамәлгә ашырыла. Урманнары таксациялэү өчен билгеләнгән бүлемтекләр, майданы Агач материалын эзерлэү кагыйдәләре белән билгеләнгән күләмнәрдән артмаган рәвештә кисүгә бирелә.

Эксплуатацион урманнарда өлгергән, картайган урман үсентеләрен кискәндә урман бүлемтегенә урман таксациялэү бүлемтекләре кысаларында әлегә урман бүлемтеге чикләрендә гомуми майданы 3 гектардан артмаган өлгереп килүче агачлар бүлемтекләре дә кертеләргә мөмкин.

Урман кварталында кисүгә өлгергән урман үсентеләренә бер үк вакытта берничә катнаш урман таксациялэү бүлемтеге биреләргә мөмкин, әмма аларның суммар майданы урман үсентеләренә иң күп токымы өчен билгеләнгән урман бүлемтеге зурлығыннан артмаска тиеш.

Урман үсентеләрен кисүләр сайлаулы кисүләр яисә тоташ кисүләр рәвешендә гамәлгә ашырыла.

Сайлаулы кисүләр тиешле жирләрдә яисә жир кишәрлекләрендә агачларның һәм куакларның бер өлешен кисүдән гыйбарәт (Россия Федерациясе Урман кодексының 17 статьясындагы 2 өлеше).

Тоташ кисүләр дип тиешле жирләрдә яисә жир кишәрлекләрендә урман үсентеләре киселә, ул чакта аерым агачлар һәм куаклар яисә агачларның һәм куакларның төркөмнәре урманнарны торгызу өчен сакланып калдырыла (Россия Федерациясе Урман кодексының 17 статьясындагы 3 өлеше).

Агач материалы әзерләү өчен билгеләнгән урман кишәрлекләрендә тоташ кисүләр әлеге урман кишәрлекләрендә урманнарны торгызу шарты белән генә рөхсәт ителә (Россия Федерациясе Урман кодексының 17 статьясындагы 5 өлеше).

Киселә торган агачларның һәм кисүләр технологияләренең характерына карап, урманчылыкта өлгергән, картайган урман үсентеләрен кисүләрен түбәндәге төрләре уздырылырга мөмкин: ирекле-сайлаулы, төркөм-төркөм-сайлаулы, тигез-акрынлап, төркөм-төркөм-акрынлап (чокыр-чокыр), полоса аша акрынлап, озаклап-акрынлап кисүләр.

Ирекле-сайлаулы кисүләр вакытында мәйдан буйлап тигез рәвештә беренче чиратта зарарланган, картайган, акрын үсүче өлгергән агачлар киселә, әмма бу чакта агач токымнарын торгызу тәмин ителергә, урманның яклау һәм мохит барлыкка китерү сыйфатлары сакланып калырга тиеш. Аяк өсли агачларның әлеге кисүләрдән соң тулылыгы 0,5тән түбәнрәк булмаска тиеш.

Төркөм-төркөм-сайлаулы кисүләр төркөм-төркөм төрле яшьтәге структурасы булган урман үсентеләрендә алып барыла, аларда картайган һәм өлгергән агачлар урман бүлемтеге мәйданы буенча урнашуларына карап, төркөм-төркөм киселә. Киселүче төркөмнәр мәйданы 0,01 дан 0,5 гектарга кадәр тәшкил итә.

Тигез-акрынлап кисүләр вакытында бер үк класслы яшьтәге аяк өсли агачлар урман бүлемтегендә икенче ярустагы урман үсентеләрен һәм шытып чыккан үсентеләрен кисү барышында башлангыч яисә юлдаш урманнарны торгызуны тәмин итеп, тигез генә сирәкләү юлы белән берничә мәртәбә башкарыла. Тигез-акрынлап кисүләр шулай ук яшәү көче басымчакланган шытып чыккан үсентеләре булган биек һәм уртача тулылыктагы, өлгерү дәрәжәсе төрле булган, агач токымнары белән барлыкка китерелгән аяк өсли агачларда, катнаш урман үсентеләрендә (ылыслы-яфраклы, усак-каен һәм башка агачларда) гамәлгә ашырыла.

Башлангыч кисүләр вакытында аяк өсли агачлар тулылыгы 0,5кә кадәр кими. Үсентеләр булмаганда яисә аларны барлыкка китерү өчен яшь үсентеләр житәрлек булмаганда, тиешле үсеш шартларында тигез-акрынлап кисүләр вакытында урман торгызуга ярдәм чаралары башкарыла.

Төркөм-төркөм-акрынлап (чокыр-чокыр) кисүләр вакытында ике класслы яшьтәге агачлар шытып чыгучы оя-оя үсентеләр булган урыннарда төркөм-төркөм (чокыр-чокыр) берничә мәртәбә киселә (шулай ук аларның тагын шытып чыгулары тәмин ителә), бер үк яшьтәге урман үсентеләрендә яшь үсентеләр төркөм-төркөм урнаштырыла. Өлгергән агачны кисү 30 - 40 ел буена 3-4 алымда башкарыла торган 0,01дән алып 1,0 гектарга кадәр мәйданнарда яшь үсентеләр төркөмнәре тирәсендә гамәлгә ашырыла.

Озаклап-акрынлап кисүләр, әлеге шартларда тотрыклы булып кала торган, өлгереп житмәгән, эксплуатацион күләмнәргә житкән агачлар өлешен икенче



алымга калдырып, ике алымда төрле яшьтәге урман үсентеләрендә башкарыла. Беренче алымнан соң аерым тулылык куе төстәге ылыслы урманнарда 0,5тән һәм ачык төстәге ылыслы урман үсентеләрендә 0,4тән ким булмаска тиеш. Кисү алымнарын кабатлау чоры - 30 - 40 елдан соң.

Басу аша акрынлап кисүләрне уздырганда агач биеклегеннән артмаган кинлектәге билгеле бер тәртиптә чиратлаша торган полосаларда бер класслы яшьтәге агачлар дүрт алымда киселә, ә имәнлекләрдә – имән урман культураларын агачның икеләтелгән биеклегендә киләчәктә булдыру шарты белән киселә. Кисүнең мондый төре бер үк яшьтәге жилгә чыдам, яхшы дренажланган туфракта үсүче урман үсентеләрендә (беренче чиратта йомшак яфраклыларда, кыйммәтле токымнарның икенче ярусы һәм яшь үсентеләр булган) гамәлгә ашырыла

Басу аша кисүләр кискән вакытта тотрыклылыгын югалтучы агачларда кулланылмый.

Тигез-акрынлап, төркем-төркем-акрынлап (чокыр-чокыр), басу аша акрынлап, озаклап-акрынлап кисүләрнең иң соңгы алымы бары тик урман бүлемтегендә яшәргә сәләтле, урман үсентеләрен формалаштыруны тәэмин итүче, йомыкланган яшь үсентеләр формалаштырганнан соң гына гамәлгә ашырыла.

Кисүләр урыннарын кисү калдыкларыннан әрчү агач материалын эзерләү белән бергә башкарыла.

## **2.2. Чәер эзерләү өчен урманнардан файдалану нормативлары, параметрлары һәм сроклары**

Чәер эзерләү өчен урманнардан файдалану Россия Федерациясе Урман кодексының 31 статьясы, Россия Федерациясе Урман хужалыгы министрлыгының 24.01.2012 № 23 боерыгы белән расланган Чәер эзерләү кагыйдәләре белән регламентлана.

Чәер эзерләү ылыслы үсентеләрнең кайрыларына кирт салу, чәерне саклау һәм аны урманнан читкә чыгару рәвешендәге эшкуарлык эшчәнлегеннән гыйбарәт. Гражданныр, юридик затлар чәер эзерләүне урман кишәрлеген арендау шартнамәсе нигезендә гамәлгә ашыралар. Урман кишәрлеген арендау шартнамәсе 10 елдан алып 49 елга кадәр сарокка төзелә. Чәер эзерләү агач материалы эзерләү өчен билгеләнгән урманнарда гамәлгә ашырыла.

Кирт салуга өлгергән һәм картайган урман үсентеләре тапшырыла:

I - IV бонитет класслы нарат үсентеләре;

I - III бонитет класслы чыршы үсентеләре;

I - III бонитет класслы карагай үсентеләре;

Урта яшьтәге, өлгереп килүче һәм өлгергән I - III бонитет класслы пихта үсентеләре.

Кирт салу өчен яраклы дип сәламәт, кәүсәсенен диаметры: наратның һәм карагайның – 20 см һәм аннан да артык булган, чыршының - 24 см һәм аннан да артык булган зарар салынмаган агачлар санала.

Сәламәт, кәүсәсенә диаметры 16 сантиметрдан алып 20 сантиметрға кадәр булган нарат һәм карагай ағачлары кирт салу өчен кисәренә кимендә 2 ел кала тәкъдим ителергә мөмкин.

Түбәндәгеләргә кирт салу рөхсәт ителми:

зарарлы организмнар чыганақларындагы урман үсентеләренә;

урман янғыннары, зарарлы организмнар һәм башка тискәре факторлар йогынтысы аркасында зарарланган һәм зәғыйфьләнгән урман үсентеләренә;

Россия Федерациясе законнары нигезендә ағач материалы эзерләү максатларында өлгергән һәм картайган урман үсентеләрен тоташ яисә сайлап алып кисүләр уздыру рөхсәт ителми торган урманнардагы урман үсентеләренә;

даими урман орлықлары кишәрлекләрендә, урман орлықлары плантацияләрендә, генетик резерватлардагы урман үсентеләренә, шулай ук плюслы ағачларга, орлықка дигән урман үсентеләренә, ағачларга, орлық бирүчеләргә, орлық калкулықларына һәм полосаларына.

Кирт салуга түбәндәгеләр тапшырылырга мөмкин:

урман үсентеләренә ағач материалы гомуми запасының кимендә 40 проценты өлгергән ағач булган урман үсентеләре;

сазланган туфрақларда IV бонитет класслы һәм V бонитет класслы нарат үсентеләре;

нарат сирәклекләре;

нарат орлықлықлары, үз вазыйфасын үтәүче орлық полосалары һәм калкулықлары;

сайлап кисүгә билгеләнгән нарат ағачлары;

2 - 3 га кадәр мәйдан биләгән нарат үсентеләре.

Кирт салуның 10 – 15 еллык сроғын тәәмин итү өчен өлгергән һәм картайган нарат үсентеләре житешмәгәндә, кирт салу тәмамланган срокка кисү яшенә житәчәк һәм кисү өчен билгеләнгән өлгереп килүче ағачларда кирт салу рөхсәт ителә.

### 2.2.1. Ағачларга кирт салу фонды

Урманчылыкның Ағачларга кирт салу фонды 2.2.1 нче таблицада китерелә.

2.2.1 нче таблица

#### Ағачларга кирт салу фонды

Мәйдан, га

№ т/с	Күрсәткечләр	Кирт салу
1	2	3
1.	Барлығы кирт салу өчен яраклы өлгергән һәм картайган үсентеләр:	2257
	Шулардан:	
	Кирт салуга жәлеп ителмәгән	2257
	Кирт салу өчен рентабельле түгел	-
2.	Кирт салуның еллык күләме	

## 2.2.2. Кирт салу төрлөрө

2.2.2. Кирт салу төрлөрө:

- гади кирт салу
- А һәм Б төркемнәре чәер чыгу стимуляторлары булган кирт салу
- хлорлы известьле кирт салу
- күкерт кислоталы кирт салу

2.2.2 нче таблица

Кирт салу төрлөрө, стимулятор	Кирт салу категорияләре
Гади кирт салу	I, II, III
А һәм Б төркемнәре чәер чыгу стимуляторлары булган кирт салу	I, II, III
Хлорлы известьле кирт салу	I, II
Күкерт кислоталы кирт салу:	
50%-лы куертылган ачылык белән	I
75%-лы куертылган ачылык белән	II

2.2.3. Агачта каррлар саны һәм агач диаметрына бәйлә рәвештә каррлар арасындагы ременьнәр киңлегә

Төрле категорияләрдәге кирт салу өчен агачлар кәүсәләрендә каррларның саны һәм агач диаметрына бәйлә рәвештә каррлар арасындагы ременьнәрнең гомуми киңлегә 2.2.3.1 нче таблицادا китерелә.

2.2.3.1 нче таблица

Төрле категорияләрдәге кирт салу өчен агачлар кәүсәләрендә каррларның саны һәм агач диаметрына бәйлә рәвештә каррлар арасындагы ременьнәрнең гомуми киңлегә

1,3 метр биеклектә агач кәүсәсе диаметры, см	I категория		II категория		III категория	
	агач кәүсәсендә каррлар саны, данә	каррлар арасындагы ременьнәрнең гомуми киңлегә, см	агач кәүсәсендә каррлар саны, данә	каррлар арасындагы ременьнәрнең гомуми киңлегә, см	агач кәүсәсендә каррлар саны, данә	каррлар арасындагы ременьнәрнең гомуми киңлегә, см
20	1	20	1	30	-	-
24	1-2	20	1-2	30	-	-
28	1-2	20	1-2	30	1	28
32	1-2	20	1-2	32	1	32
36	1-2	20	1-2	36	1	36
40	1-2	24	1-2	40	1	40
44	2	24	2	44	1	44

1,3 метр биеклектә агач кәүсәсе диаметры, см	I категория		II категория		III категория	
	агач кәүсәсендә каррлар саны, данә	каррлар арасындагы ременьнәр- нең гомуми киңлегә, см	агач кәүсәсендә каррлар саны, данә	каррлар арасындагы ременьнәр- нең гомуми киңлегә, см	агач кәүсәсендә каррлар саны, данә	каррлар арасында- гы ремень- нәрнең гомуми киңлегә, см
48	2	24	2	48	1	48
52	2	30	2	52	1	52
56	2	30	2	56	1	56
60	2	30	2	60	1	60
60тан артык	2-3	40	2-3	агач кәүсәсе диаметрына тигез	2	агач кәүсәсенен 1/2 диаметры- на тигез

Чәер чыгару стимуляторы сыйфатында күкерт кислотасы ярдәмендә тамга салганда каррлар арасындагы ременьнәрнең гомуми киңлегә 4 сантиметрга арттырыла.

Соңгы елда нарат урман үсентеләрен кисү алдыннан каррлар арасындагы ременьнәрнең гомуми киңлегә кимендә 10 см итеп калдыру рөхсәт ителә.

Каррлар агач кәүсәсе әйләнәсе буенча тигез бүленә. Каррларны тигез урнаштыру мөмкин булмаса, каррлар арасындагы ременьнәрнең минималь киңлегә кимендә 10 см булырга тиеш. Каррлар арасындагы ременьнәр агач кәүсәсенен сәламәт ягына гына салынырга тиеш.

Каррлар арасындагы ременьнәрнең гомуми киңлеген киметү яисә 15 нче таблицада күрсәтелгән каррлар киңлеген арттыру рөхсәт ителми.

Нарат урман үсентеләрендә тамга салганда чәер чыгару стимуляторлары куллану рөхсәт ителә. Бер сезон эчендә берүк агачларда тамга салганда чәер чыгару стимуляторлары куллану рөхсәт ителми.

Чәер чыгару өчен актив матдәләрнең су катышмалары һәм аларның төрле концентрациядәгә катышмалары рәвешендә барлык стимуляторлары да рөхсәт ителә. Хлорлы известь пасталар рәвешендә кулланыла. Күкерт кислотасы капрон яисә каолин белән куертылган сыеклык рәвешендә кулланыла.

Чәер чыгару стимуляторлары аларны куллану инструкцияләре нигезендә катгый рәвештә кулланылырга тиеш.

Сазланган туфрактарда үсүче нарат урман үсентеләрендә һәм зәгыйфьләнгән нарат урман үсентеләрендә тамга салганда күкерт кислотасын куллану рөхсәт ителми.

Күкерт кислотасы кулланып тамга салына торган нарат урман үсентеләре кирт салу срогы узганнан соң киселергә тиеш.

Күкерт кислотасы кулланып, беренче сезон башланганда һәм һәр сезон азагында кирт салганда 3-4 мм тирәнлектә күкерт кислотасы кулланмыйча гына саклагыч яңартулар төшерелә.

Туктап торунуң, яңартулар алымының, яңартулар тирәнлегенен һәм буразнаның иң чик мөмкин күрсәткечләре 2.2.3.2 нче таблицада китерелә.

Туктап торунуң, яңартулар алымының, яңартулар тирәнлегенең һәм буразнаның иң чик мөмкин күрсәткечләре

Кирт салу, стимулятор төрләре	Кирт салу категориясе	Туктап тору кимендә, тәүлек	Яңарту адымы, артмаган, мм	Яңарту тирәнлеге, артмаган, мм	Буразна тирәнлеге, артмаган, мм
Гади кирт салу	I	2	15	6	8
	II-III	3	15	4	6
А һәм Б төркемнәре чәер чыгу стимуляторлары булган кирт салу	I	3	20	4	6
	II-III	4		4	6
Хлорлы известьле кирт салу	I	7	30	4	6
	II	10	40	4	6
Хлорлы известьле кирт салу Күкерт кислоталы кирт салу: 50%-лы каолин белән куертылган 75%-лы каолин белән куертылган	I	7	40	2	3
	II	14	50	2	3

Сайлап алып кисүләргә билгеләнгән нарат урман үсентеләре кирт салуга беренче мәртәбә кисүләргә 5 ел кала тапшырыла. Нарат урман үсентеләренә кирт салу озынлыгы кисүләр арасындагы чор озынлыгына бәйле була, әмма ул 15 елдан да артмаска тиеш.

Сайлап алып кисүләр уздыру карала торган төрле яшьтәге нарат урман үсентеләрендә кирт салу кисүләрнең 10 елы эчендә уздырылырга мөмкин. Бу чакта беренче дөвөрдә киселәргә тиешле агачларга гына кирт салына.

#### 2.2.4. Чәер эзерләү өчен урманнардан файдалану сроклары

Нарат урман үсентеләренә кирт салу срогы 15 елдан артмаска тиеш.

Кирт салу уздыруның озынлыгына һәм нарат урман үсентеләрен кисүгә керешү срогына бәйле рәвештә кирт салу өч категория буенча уздырыла:

I категория буенча – 1-3 елдан соң кисүгә кертелгән нарат урман үсентеләре;

II категория буенча - 4-10 елдан соң кисүгә кертелгән нарат урман үсентеләре;

III категория буенча - 11-15 елдан соң кисүгә кертелгән нарат урман үсентеләре.

Кирт салу уздыруның дәвамлылыгы категорияләр буенча 11.1 нче таблицادا китерелә.

## Кирт салу уздыруның дэвамлылыгы

Кирт салу срогы, ел	Кирт салу чоры, эксплуатация башланганнан бирле, еллар	Кирт салу уздыруның дэвамлылыгы, ел	Кирт салу категориясе
15	1 елдан 5 елга кадэр	5	III
	6 елдан 12 елга кадэр	7	II
	13 елдан 15 елга кадэр	3	I
10	1 елдан 7 елга кадэр	7	II
	8 елдан 10 елга кадэр	3	I

Нарат урман үсентелэре бер категориядэн икенчесенэ күчкэндэ кирт салуның технологик параметрлары үзгэрэ.

### 2.3. Агач булмаган урман ресурслары эзерләү һәм жыю өчен урманнардан файдалану нормативлары, параметрлары һәм сроклары

Агач булмаган урман ресурслары эзерләү һәм жыю өчен урманнардан файдалану Россия Федерациясе УКның 32 статьясы һәм “Агач булмаган урман ресурслары эзерләү һәм жыю кагыйдэлэрен раслау турында” Россия Федерациясе Урман хужалыгы министрлыгының 05.12.2011 №512 боерыгы, “Татарстан Республикасында урманнардан файдалану турында” 22.05.2008 № 22-ТРЗ (22.12.2012 ред.) Татарстан Республикасы Законы белэн регламентлана.

Агач булмаган урман ресурсларына түмэрлэр, каен тузы, агачлар һәм куак кайрылары, чыбык-чабык, ботаклардан терлек азыгы, чыршы, пихта, нарат һәм (яисэ) башка ылыслы токымнарның ботаклары, яңа ел бэйрэмнэре өчен чыршылар һәм (яисэ) башка ылыслы агачлар, мүк, урман туфрагындагы үсемлеклэр жэймэсе, камыш, кыяклылар һәм башка шундый урман ресурслары керэ.

Агач булмаган урман ресурсларын эзерләү һәм жыю гражданнар, юридик затлар тарафыннан – эшкуарлык эшчэнлеге башкару максатларында, ә гражданнар тарафыннан үз ихтыяжлары өчен гамэлгэ ашырыла.

Агач булмаган урман ресурсларын эшкуарлык эшчэнлеге башкару максатларында эзерләү һәм жыю урман кишэрлеген арендау шартнамэсе нигезендэ гамэлгэ ашырыла.

Урман кишэрлеген арендау шартнамэсе 10 елдан алып 49 елга кадэр срокка төзелэ..

Үз ихтыяжлары өчен агач булмаган урман ресурсларын эзерләү һәм жыю ирекле һәм түләүсез гамэлгэ ашырыла.

Чиклэрендэ агач булмаган урман ресурсларын эзерләү и жыю өчен урманнардан рөхсэтле файдалану кварталлары исемлеге 1.2 нче таблицада китерелэ.

Урман кишэрлеген арендау шартнамэсе яисэ урман үсентелэрен сату-алу шартнамэсе нигезендэ агач материалы эзерлэгэндэ кисүлэрдэн калган агач

булмаган урман ресурсларын эзерләү һәм жыю өстәмә шартнамә төзүне таләп итми һәм урманнардан файдалануның аерым төре дип саналмый.

Агач булмаган урман ресурсларын эзерләү һәм жыю өчен Россия Федерациясе Кызыл китабына, Татарстан Республикасы Кызыл китабына кертелгән, “Наркотик чаралар һәм психотроп матдәләр турында” 08.01.1998 № 3-ФЗ Федераль закон нигезендә наркотик чаралар дип танылган, шулай ук агач материалы эзерләү рөхсәт ителми торган агачлар һәм куаклар төрләре (токымнары) исемлегенә кертелгән үсемлекләр төрләрен файдалану тыела.

Агач булмаган урман ресурсларын эзерләү һәм жыю өчен урман кишәрлекләрен арендаый торган гражданныр һәм юридик затлар түбәндәгеләргә хокуклы:

- арендау шартнамәсе нигезендә урманнардан файдаланырга;
- урман инфраструктурасы булдырырга (урман юллары, урман складлары һәм башкалар);
- бирелгән урман кишәрлекләрендә туры паётлар һәм башка вакытлы корылмалар төзәргә;
- Россия Федерациясенә урман законнарына каршы килмәсә, башка хокукларга ия булырга.

Агач булмаган урман ресурсларын эзерләү һәм жыю өчен урманнардан файдаланучы гражданныр һәм юридик затларның бурычлары түбәндәгеләр:

- урманнарны үзләштерү проектын төзәргә;
- урманнарны үзләштерү проекты һәм әлеге Урман хужалыгы регламенты нигезендә урманнардан файдаланырга;
- урман кишәрлеген арендау шартнамәсе шартларын үтәргә;
- гражданныр сәламәтлегенә һәм әйләнә-тирә табигать мохитенә зарар китермәскә;
- туфрак эрозиясе булдырмаучы, урманнарның торышына һәм аларны торгызуга, шулай ук су объектларына һәм башка табигать объектларына тискәре йогынтыны булдырмаучы яисә чикләүче алымнар белән урманнардан файдаланырга;
- урманнарда янгын куркынычсызлыгы кагыйдәләрен, урманнарда санитар иминлек кагыйдәләрен, шулай ук урманнарны карау кагыйдәләрен үтәргә;
- урманнарда санитар иминлек кагыйдәләрен тәмин итү максатларында, санитар-савыктыру чараларын күрәргә (черегән һәм зарарланган урман үсентеләрен кисәргә, урманнарны чүп-чардан, пычранудан һәм бүтән тискәре йогынтыдан арындырырга);
- ел саен урман декларациясен тапшырырга;
- квартал саен 1-ВЛ, 1-ОЗЛ и 1-ИЛ хисапларын тапшырырга;
- Россия Федерациясе законнарында каралган бүтән бурычларны үтәргә.

2.3.1. Агач булмаган урман ресурсларын эзерләү һәм жыю өчен урманнардан файдалану нормативлары (еллык мөмкин күләмнәре) һәм параметрлары

Агач булмаган урман ресурстарын эзерлэгэндэ һәм жыйганда урманнардан рөхсәтле файдалануның еллык мөмкин күләмнәре 2.3.1.1 нче таблицادا китерелә.

2.3.1.1 нче таблица

Агач булмаган урман ресурстарын эзерләү һәм жыю өчен урманнардан файдалану параметрлары

№ т/с	Агач булмаган урман ресурсы төре	Үлчәү берәмлеге	Эзерләүнең еллык мөмкин күләме
1	2	3	4
1.	Жиләкләр	т	22,3
2.	Гөмбәләр	т	42,5
3.	Агач сутлары	т	4164,0
4.	Каен дегете эзерләү	т	1,7
5.	Ылыслы-витаминлы он житештерү	т	21,4
6.	Дару чималы	т	0,5
7.	Чыршы һәм нарат ботаклары	т	-
8.	Яңа ел бәйрәмнәре өчен чыршылар һәм (яисә) башка ылыслы агачлар	мең данә	-

Агач булмаган урман ресурстары классификациясе (Сударев һәм башкалар, 1991 ел) бар, аның нигезенә барлыкка килү (эзерләү) урыны, ресурсны исәпкә алу (бәяләү) алымы, файдалану характеры белән аерылып торучы 3 төркемгә бүлү салынган (2.3.1.2 нче таблица).

2.3.1.2 нче таблица

Агач булмаган урман ресурстары классификациясе

Агач булмаган урман ресурстары	Билгеләмә, ГОСТ, ОСТ, ТУ
Агачның биомассасы компонентлары (урман калдыклары)	
Калын ботаклар	Нигезендә 3 см дан артык калынлыктагы агачның кәүсәдән чыгучы агачланагн ян үсентеләре, ГОСТ 17462-84
Нәзек ботаклар	Нигезендә 3 см һәм аннан да кимрәк калынлыктагы агачның ботакларыннан чыгучы агачланмаган ян үсентеләре, ГОСТ 17462-84
Агачларның яшел өлеше	Ылыс ябалдашлары, яфраклар, бөреләр һәм агачланмаган агач-куакларның үсентеләре, түбәндәгеләрдән гайре: эт шомырты, агулы сумаха, бүре жиләге, кара аю баланы, еламсар тал, чикләвек, бук, алкалы куак, имән, урман чикләвөгә – нигезендә кимендә 1 см, ГОСТ 21769-84
Чыршы, каен, юкә,	Кәүсәнең, калын ботакларның, нәзек ботакларның агач материалы



Агач булмаган урман ресурслары	Билгеләмә, ГОСТ, ОСТ, ТУ
башка токымнар кайрылары	өлешен каплый торган тышкы ягы, ГОСТ 17462-84
Нарат, башка токымнарның түмәр агач материалы	Агачның сәнәгать эшкәртүе һәм ягулык буларак куллану өчен билгеләнгән тамыр яны өлеше һәм тамырлары, ГОСТ 17462-84
Чыбык-чабык	Агачларның 4 сантиметрга кадәр булган нәзек кәүсәләре, ТУ 463-8-766-79
Урманнан гомер буена файдалану ресурслары	
Чәер	Ылыслы агачларны яралаганда агып чыга торган сагызсыман матдә, ОСТ 13-428-82
Баррас	Куерып киткән (катып киткән) чәер – түбән бонитетлы нарат үсентеләренә киртә ясаганда агып чыгучы төп продукт, ОСТ 13-197-84
Чыршы чәере	Кәүсәләрне яралаганда чыгучы үзле (сыек) чыршы чәере, ТУ 13-284-80
Башка урман ресурслары	
Тал һәм башка токымнар үсентеләре	Йорт жиһазлары эзерләү (ТУ 56-44-86), дубиль матдә эзерләү өчен кулланыла торган агач-куак токымнарының яшь ботаклары (ГОСТ 6663-74) һәм башкалар
Яңа ел чыршылары	ТУ 56 РСФСР 41-81

Чыгарылган агач материалының 1000 м<sup>3</sup>да агач булмаган урман ресурсларының беренчел продукциясен исәпләп чыгару мисалы 2.3.1.3 нче таблицادا китерелә.

### 2.3.1.3 нче таблица

Чыгарылган агач материалының 1000 м<sup>3</sup>да агач булмаган урман ресурсларының беренчел продукциясе (исәпләп чыгару мисалы)

Агач булмаган урман ресурслары	Натураль чагылышта нормативлар, м <sup>3</sup>		Беренчел продукция	Бер берәмлек продукциягә чимал чыгымы нормасы	Ресурслардан натураль чагылышта чыгучы продукциянең чагыштырма зурлыгы, %	
	калдыклар барлыкка килү (потенциаль ресурслар)	файдалануга яраклы (икътисадый мөмкин ресурслар)			потенциаль	икътисадый мөмкин
Эре ботаклар	110	24	Технологик чимал, м <sup>3</sup>	1,3	84,6	18,5
Вак	90	20	Агач	2,7-3,3	30,0	6,7

Агач булмаган урман ресурслары	Натураль чагылышта нормативлар, м <sup>3</sup>		Беренчел продукция	Бер берэмлек продукция гә чимал чыгымы нормасы	Ресурслардан натураль чагылышта чыгучы продукциянең чагыштырма зурлыгы, %	
	калдыклар барлыкка килү (потенциаль ресурслар)	файдалануга яраклы (икътисадый мөмкин ресурслар)			потенци- аль	икътиса- дый мөмкин
ботаклар			яшеллеге, т			
Кабык	100	70	Дубиль матдә, т	2,1-3,6	39,2	24,8
Түмәрләр	30	15	Түмәр сагызы, т	5,4	5,6	2,8
Чыбык- чабык	110	77	Төрле токимнар- дагы һәм озынлыкта гы чыбык- чабык, м <sup>3</sup>	1,1	100,0	70,0

Агач яшеллеге – ылыслар, яфраклар (бөреләр) һәм төрле агач һәм куак токимнарының кисүгә үк терлек азыгы яисә терлекләргә витамин продуктлары эзерләү өчен чимал рәвешендә кулланылучы диаметры 0.8 см га кадәр булган агачланмаган нәзек ботаклары (үрентеләре).

Техник яшеллек – эшкәртү өчен кулланыла торган агач яшеллегенә бер өлеше. Наратта ул агач яшеллегенә гомуми массасыннан – 35%, чыршыда – 50%, каенда – 20% тәшкит итә.

Ылыс яшеллеге запасларын билгеләү. Агач яшеллеген эзерләү кисү барышында аударылган төрле яшьтәге үсентеләрдә башкарыла. Агач яшеллеген эзерләү диаметры (d=1,3 м) кимендә 18 см булган үсеп утыручы агачларның өлгергән өлешеннән агач кәүсәсенә 30 %ы озынлыгында нәзек ботакларны кисеп алу юлы белән гамәлгә ашырыла.

Агач (техник) яшеллеге запасларын билгеләү региональ норматив-белешмә таблицаларны кулланып башкарыла.

Техник яшеллек запасын билгеләү өчен әлеге үсентеләрнең 1 гектарына агачларның уртача санын белергә һәм аларны калынлыгы баскычлары буенча бүлүгә кирәк. Әгәр мондый белешмәләр булмаса, агачларны санап чыгып, 0.5 га сынау майданнарын билгеләргә, 1 гектарга һәр баскыч калынлыгы агачларының уртача санын билгеләргә кирәк. Табылган санны бер агачтан чыккан техник яшеллек санына тапкырлап, 1 гектарга аның запасын, аннары чимал базасының барлык майданындагы ресурсларын билгелиләр. Исәп-хисаплар вакытында шулай ук билгеле бер агач токимының 1 м<sup>3</sup> кәүсә массасына техник яшеллекнең уртача саныннан да чыгарга мөмкин.

Кабык, ылыслар, агач материалы органик булмаган һәм органик катышмалар буенча агач яшеллеге ГОСТ 21769-84 таләпләренә туры килергә тиеш.

Терлек азыгы өчен агач яшеллеген эзерләгәндә эт шомыртын, бүре жиләген, аю баланын, еламсар таллыкны, алкалы куакны, имәнне файдалану рөхсәт ителми.

Нарат һәм чыршы ылыслары ботакларының запасларын билгеләү. Пихта, нарат һәм чыршы ылыслары ботакларының запасларын билгеләү 2.3.1.4 нче, 2.3.1.5 нче региональ норматив-белешмә таблицаларны кулланып башкарыла.

2.3.1.4 нче таблица

## Нарат ылыслары ботаклары массасы

D=1.3 м, см	Бер агачтан нарат ылыслары ботаклары массасы, кг, биеклек разрядына карап				
	Ia	I	II	III	IV
12	13	12	11	10	9
16	20	18	17	15	14
20	28	25	23	21	19
24	34	31	29	27	25
28	41	38	36	32	29
32	48	44	41	37	34
36	54	48	46	42	38
40	61	56	51	48	43
44	66	60	57	52	47
48	72	67	61	56	52
52	77	72	66	60	56
56	82	76	70	66	59

2.3.1.5 нче таблица

## Чыршы ылыслары ботаклары массасы

D=1.3 м, см	Бер агачтан чыршы ылыслары ботаклары массасы, кг, биеклек разрядына карап				
	Ia	I	II	III	IV
8	10	9	8	7	7
12	21	18	16	15	13
16	38	31	44	24	20
20	63	53	29	37	31
24	86	72	60	50	42
28	125	104	80	67	56
32	150	126	105	88	67
36	195	163	125	104	87
40	229	192	146	123	103

D=1.3 м, см	Бер агачтан чыршы ылыслары ботаклары массасы, кг, биеклек разрядына карап				
	Ia	I	II	III	IV
44	269	224	172	144	110
48	289	239	200	167	128
52	331	276	232	177	148

Нарат түмөре сагызы дип өлгөргөн наратның түмөрөнөң һәм тамырларының чәерле матдэләрен алу өчен чимал буларак кулланыла торган сәламәт өлөшө атала. Агачларны кискәннән соң түмөрләр акрынлап чери башлый. Черү процессы иң беренче чиратта сагызы аз булган түмөр өлөшөнә тия. Сагызлы матдэләр агач материалына черүгә каршы тотрыклылык бирә. Башта түмөрнөң тышкы ягы һәм вак тамырлары чери. Түмөрнөң аз сагызлы өлөшө черү процессы түмөр сагызы эзерләү өчен киләчәктә куллану жәһәттеннән түмөрнөң өлгөрү процессы була.

Түмөрнөң өлгөрүен карап беләләр. Тышкы ягы черегәч һәм төп өлөшөннән жиңел аерыла башлагач, түмөр файдалану өчен өлгөргән дип санала. Өлгөргән түмөрләрне аралау һәм чистарту жиңел була. Түмөр өлгөрөп килгән вакытта ул сагызлы матдэләргә байый, сагызы азрак түмөрләр тизрәк череп бетә. 15 елдан соң түмөр сагыз эзерләү өчен өлгөргән дип санала, бу вакытта урман бүлөмтегендә барлык түмөрләрнөң 70%ка якыны кала. Әгәр сагыз эзерләү урман кискәннән соң 25 елдан соң башкарылса, элеккеге урман бүлөмтегендә түмөрләрнөң башлангыч саныннан 40%ка якыны гына кала. Иң эре һәм сагыз матдәсе зур булганнары гына кала.

Агач кискәннән соң түмөрнөң жирдә калу вакытына карап, яңаларга (5 елга кадәр), өлгөрөп килүчеләргә (5-10 ел) һәм өлгөргәннәргә бүленә (10 елдан артык).

Нарат сагызы өлгөрү процессы туфрак-климатик һәм урманчылык алып бару факторларына бәйлә һәм, кагыйдә буларак, 10-15 елга кадәр сузыла. Көнъяк районнарда тизрәк өлгөрә, төньяк районнарда – акрынрак. Кору туфракларда дымлы туфракларга караганда акрынрак өлгөрә.

Барысыннан да күбрәк вакыт төшө шактый зур булган түмөрләр саклана, аларның саны киселгән агач характеристикасына бәйлә.

Түмөр сагызы запасларын билгеләү. Түмөр сагызы эзерләү өчен түбәндөгә чимал базасы була:

- яңа һәм коры туфракларда яңадан кисүләр булмаган наратлар;
- 13 яшькә кадәрге, I-IV бонитет класслы, ылыслыларда 0,3-0,7 тулылыгы булган һәм яфракларында 0,3-0,8 тулылыгы булган ылыслы һәм яфраклы яшь үсентеләр, аерым якланучы кишәрлекләрдән гайре;
- нарат кисүләрендә 4-5 яшьлек үсеп китү мөмкинлеге 40-50% булган урман культуралары (ябалдашлары кушылмаган культуралар) һәм 6-12 яшьлек 0,4-0,6 тулылыгы булган, рәт аралары киңлеге 2,5 метрдан артык;
- I-IV бонитет класслы ревизион чордагы нарат урман бүлөмтекләре.

1 гектарга эзерләргә рөхсәт ителә торган түмөрләр саны (данә) урман культуралары булуга һәм аларның торышына карап билгеләнә.

Эзерләнә торган түмөрләр саны:

1.	0,5 метрга кадэр биеклектә:	5 мең данә/га кадэр	175
		5–8 мең данә/га	100
2.	0,5-1,5 метрга кадэр биеклектә:	3 мең данә/га кадэр	100
		3–5 мең данә/га	75
		5 мең данә/га дан артык	-
3.	1,5 метрга кадэр биеклектә:	5 мең данә/га кадэр	50
		5 мең данә/га дан артык	-

Үзләрә үсеп чыккан яфраклы яшь токымнарны кисү:

1 метрга кадэр биеклектә:	чикләүләрсез
3 метрдан да артыграк биеклектәге каенлыклар:	100
1,5-3 метр биеклектәге каенлыклар:	125

Урманнарның коры дала типларының алда китерелгән категорияләрендәге урманнарга таксация уздыру барышында 20дән артык чыршысы булган наратлыкларны кисүнең күптән узган һәм 1 гектарга кимендә 50 түмәр булса, түмәр сагызын исәпкә алына. Бу чакта 1 гектарга түмәрләр саны, түмәрләрнең уртача диаметры һәм сагызлылыкның өлгерү классы (кисүләр вакыты) исәпкә алына. Түмәр сагызының өлгергәнлек класслары 2.3.1.6 нчы таблицада китерелә.

2.3.1.6 нчы таблица

#### Түмәр сагызының өлгергәнлек класслары

Кисү вакыты, ел	Өлгергәнлек классы	Сагыз характеристикасы	Түмәрләрнең өлгергәнлек классының тышкы күренешләре
1-5	I	Яшь	Тышкы кайрысы череми һәм төше белән бербөтен
6-10	II	Өлгереп килүче	Тышкы кайрысы теге яисә бу дәрәжәдә черегән, жирдән өстә өлешендә берәз көчкүгә төшеннән аерыла, жирдән аста өлешендә – аерылмый
11-15	III	Өлгергән	Тышкы кайрысы шактый гына черегән һәм төштән бик жинел аерыла
16-20	IV	Картайган	Тышкы кайрысы бөтенләй черегән, төше чери башлаган

1 гектарга түмәрләр саны сынау майданчыкларында тоташ санау, ленталы санау яисә исәпкә алу адымнары юлы белән билгеләнә (21 түмәр арасындагы аралар буенча билгеләнә торган уртача ара буенча).

Түмәр сагызы ресурслары, түмәрләрнең саныннан һәм диаметрыннан чыгып, региональ норматив-белешмә таблицаларны исәпкә алып билгеләнә.

Нормаль юкә агачларында 1 гектардан мунчала чыгу 2.3.1.7 нче таблицада китерелә.

## 2.3.1.7 нче таблица

## Нормаль юкә агачларында 1 гектардан мунчала чыгу

Ургача диаметры, см	Агачның тулылыгы							
	0,3	0,4	0,5	0,6	0,7	0,8	0,9	1,0
16	53	58	62	64,6	65,4	66,4	67	67,5
18	48,8	51,2	54,8	57	57,8	58,6	59,2	59,6
20	42	45,9	49,1	51,2	51,3	52,6	53,4	53,5
22	38	41,6	44,5	45,3	46,9	47,6	48	48,4
24	34,9	38,2	40,9	42,6	43,1	43,8	44,2	44,5
26	31,8	34,8	37,2	38,9	39,3	39,9	40,3	40,6
28	29,4	32,2	34,4	35,9	36,3	36,9	37,2	37,5
30	27,1	29,7	31,7	33,1	33,5	34	34,3	34,6

Искәрмә. Мунчала запаслары кисә башланган үсентеләре өчен формула буенча билгеләнә:  $V=0,1KxMxL$ , анда  $V$  – мунчала чыгу;  $K$  – үсентеләрдә юкә составы коэффиценты;  $M$  – үсентеләр запасы;  $L$  –  $1 \text{ м}^3$  юкәгә мунчала чыгу (таблица күрсәткече).

Агач үсентеләренен күп кенә төрләренен кабыгы дубиль сыйфатында күн производствосында кулланыла. Үсемлек рәвешендәге дубиль матдәләр арасында тал кайрысы беренче урыннарның берсен алып тора. Тал кайрысы белән эшкәртелгән күн эластик, йомшак һәм югары механик сыйфатларга ия була.

Талның кайбер төрләре (ак, кәжә, уалучан, әйлән-бәйлән, кызгылт) кайрысыннан йонны, ефәкне, лайка күнен, житен һәм мамык жепләрен буяу өчен буяулар әзерлиләр, салицил һәм гликозид алалар. Талның яшь кайрысы капчык материалы, баулар, шпагат әзерләү өчен кулланыла.

Тал кайрысының дубиль матдәләре – таннидлар – билгеле бер эрү ноктасы булмаган аморф (кристаллик булмаган) катышмалар. Таннидлар проценты югарырак булган саен, кайрының дубиль чимал буларак сыйфаты арта.

Кайрыдагы таннидлар саны асылда талның төренә бәйле. Таннидлыкка тәэсир итүче факторлар – үсемлекнең яше, талда кайрының урнашкан жире, әзерләү сезоны, үсү урыны шартлары.

Агач рәвешендәгеләрдән иң кыйммәте булган таллар арасында кәжә, уалучан, биек, саз һәм биш яфрак таллар санала, алар кайрысында таннидлар 8 дән алып 12%ка кадәр. Агач-куак рәвешендәгеләрдән таннидлар иң күп булганы – өчъяфрак, коры кайрылы, соры һәм йонлач таллар. Кайрысында 7%тан да азрак таннидлар булганнарда кайрысыз төркем кертелә.

Иске һәм бөкеләнгән кайрыда, бер еллык яшь ботаклардагы кайрылар кебек үк таннидлар бик аз була. Күп төрләр өчен таннидлар 4 елдан алып 15 елга

кадәрге яшьтәге талларга хас. Кәүсәнен аскы өлешендәге кайрыда таннидлар өске өлешеннән күбрәк була.

Суты йөргәндә талда таннидлар кышкыга караганда шактый күп була, тал кайрысында дубиль матдәләрнен иң күп күләме суты иң интенсив йөргән чакта – май башыннан алып июль уртасына кадәр була.

Таннидлар күләменә тал үсентеләренен кайда үсеп чыгулары да тәэсир итә. Ундырышлырак туфраклар дубиль матдәләр туплануга китерә.

Каен тузы әзерләүне исәпкә алу һәм аның үзенчәлекләре. Каен тузы ике төрдә әзерләнә. Сутлы килеш – үсеп утыручы агачлардан һәм шкурка ярдәмендә (ышкып алу)– каенның аскы өлешеннән, утыннардан һәм аударылган агачлардан. Үсеп утыручы агачлардан каен тузы әзерләү, кисү башлангырга 1-2 ел кала, урман бүлемтегендәге агачлардан рөхсәт ителә, моңа диаметры 12 см дан ким булган һәм фанер әзерләү өчен билгеләнгән мазсус сортлы агачлар керми.

Үсеп утыручы агачлардан каен тузы салдыру язгы чорда, агачның кайры астына һәм материалга китә торган өлешенә зыян китермичә генә, гомуми биклегенен яртысына кадәр башкарыла.

Аударылган агачлардан һәм корыган агачлардан шкурка ярдәмендә каен тузы әзерләү урман фондының бөтен территориясә буенча елы буена башкарылырга мөмкин.

Әзерләнгән каен тузы сыйфаты “Дегет житештерү өчен каен тузы” ТУ 13-707-83га туры килергә тиеш. Каен тузының чыгышы, 1 м<sup>3</sup> кәүсә агач материалыннан 1 кг күләмендә 2.3.1.8 нче таблицада китерелә.

2.3.1.8 нче таблица

Каен тузы чыгышы, 1 м<sup>3</sup>дан кәүсә агач материалыннан килограммнарда

Сортиментлар исеме	Диаметры, см	Каен тузы чыгышы	
		Яңа гына салдырылган килеш	Коры килеш
Эре	26 һәм аннан да күбрәк	6,3	3,8
Уртача	14-24	7,2	4,3
Вак	13	2,2	1,3
Утын	13 һәм аннан күбрәк	2,2	1,3

Тал кайрысының чимал базасы елга үзәннәрендәге һәм дымлы урыннардагы куаклы үзәннәренен, сазланган урманнардагы, ягни дымлы житкән һәм ундырышлы туфраклы урыннардагы табигый таллыктардан гыйбарәт.

Тал кайрысын әзерләү кайрысында дубиль матдәләр 7%тан да ким булмаган талларда башкарыла (дымлылык 16%).

Агачсыман таллар: кәжә талы – кайрының таннидлыгы 16%; уалучан, биш яфрак - 10%.

Куаклылар: сору, миндальсыман - кайрының таннидлыгы 17%; көлсыман, колаклы - 11; куге кызыл - 9.6; рус талы - 7-15; чыбыклы - 10; йонлач - 11; озын яфраклы, кара тал - 10.5; лапландия талы - 8-14; киң яфраклы - 11%. Түбән таннидлы таллар: ак тал һәм еламсар тал - кайрының таннидлыгы 6-7%.

Тал кайрысын эзерләү өчен 5 яшьтән олырак булган куак таллар, агачсыман таллар – 15 яшьтән олырак булган таллар ярый. Агач материалы запасы кимендә 5 м<sup>3</sup>/га булган алда күрсәтелгән тал төрләрә яраклы.

1 м<sup>3</sup> яңа киселгән агачтан тал кайрысы чыгышы – уртача 65 кг.

Тал кайрысы запасларын билгеләү, 1 гектарга тал агач материалы запасыннан чыгып, 2.3.1.9 нчы таблица нигезендә башкарыла.

### 2.3.1.9 нчы таблица

#### 1 гектарга тал агач материалы запасыннан чыгып, кору тал кайрысы массасы

Запас күләменә карап, меңнәр, йөзләр, дистәләр һәм берәмлекләр саны, м <sup>3</sup>	Кайры массасы, саннар бүлекләре буенча тонналарда				Запас күләменә карап, меңнәр, йөзләр, дистәләр һәм берәмлекләр саны, м <sup>3</sup>	Кайры массасы, саннар бүлекләре буенча тонналарда			
	меңнәр	йөзләр	дистәләр	берәмлекләр		меңнәр	йөзләр	дистәләр	берәмлекләр
	Куаксыман таллар					Агачсыман таллар			
1	70	7	0,7	0,1	1	60	6	0,6	0,1
2	140	14	1,4	0,1	2	119	12	1,2	0,1
3	210	21	2,1	0,2	3	178	18	1,8	0,2
4	280	28	2,8	0,3	4	238	24	2,4	0,2
5	350	35	3,5	0,4	5	298	30	3,0	0,3
6	420	42	4,2	0,4	6	357	36	3,6	0,4
7	490	49	4,9	0,5	7	416	42	4,2	0,4
8	560	56	5,6	0,6	8	476	48	4,8	0,5
9	630	63	6,3	0,6	9	536	54	5,4	0,5

Мисал: куаксыман талдагы агач материалы запасы 10 га урман бүлемтегендә – 175 м<sup>3</sup>/га. Таблица нормативларыннан чыгып, кору кайры авырлыгы: 7+4,9+0,4=12,3 т/га; 12,3 т/га\*10 га=123 т.

Чыршы кайрысын исәпкә алу.

Чыршы кайрысын дубиль матдәләр алу өчен эзерләү өлгергән һәм картайган агачлы урман бүлемтегендә чыршыларны кискәндә сут йөргән чорда диаметры 20 см булган агачларда гамәлгә ашырыла. Дубиль матдә чыгышы 1 м<sup>3</sup> эзерләнгән чыршы агачы материалыннан уртача 40 кг тәшкит итә.



### 2.3.2. Агач булмаган урман ресурсларын эзерләү һәм жыю өчен урманнардан файдалану сроклары

Түмәр сагызын эзерләү теләсә нинди максатлар өчен билгеләнгән урманнарда рөхсәт ителә, мондый эзерләү урман үсентеләренә, шытып чыгучы һәм яшь үсентеләргә зыян китермәскә тиеш.

Түмәр сагызын эзерләү ысулы (кулдан, трактор ярдәмендә, шартлатып һәм башкалар) аренда шартнамәсендә билгеләнә.

Түмәр сагызын эзерләү эрозиягә каршы урманнарда; су объектлары буйларындагы, тау һәм аермалар ярларындагы урманнарның яр яклау һәм туфрак яклау участкаларында, шулай ук 0,8-1,0 тулышлы яшь үсентеләрдә рөхсәт ителми.

Каен тузы эзерләү кисү өчен бүлөп бирелгән үсеп утыручы агачлардан кисәргә 1-2 ел кала (фанер төбәнәге һәм махсус сортимент эзерләү өчен билгеләнгән агачлардан гайрә), шулай ук сайлап алу һәм тоташ кисү уздырылган башка урман бүлөмтекләрендәге яңа киселгән агачлардан рөхсәт ителә.

Үсеп утыручы агачлардан каен тузы эзерләү язгы-жәйгә һәм көзгә чорда төп кабыкка зыян китерелмичә башкарыла. Эзерләү өчен кулланыла торган кәүсәнәң өлеше агачның гомуми биоеклегенәң яртысыннан артмаска тиеш.

Корыган һәм ауган агачлардан каен тузы эзерләү ел дәвамында башкарыла.

Каен тузы эзерләү өчен агачларны кисү тыела.

Кабык һәм кайры эзерләү ел дәвамында агачлар кискән вакытта башкарыла. Тал кайрысы язгы-жәйгә чорда эзерләнә.

Тал кайрысы эзерләү өчен 5 яшьлек куак таллар, 15 яшьлек агач таллар яраклы.

Чыбык-чабык эзерләү. Юан очының диаметры 4 см булган нәзек агач кәүсәләре, шулай ук агачларның киселгән ботак очлары, ботаклары һәм чыбыклары була. Чыбык-чабык ике категориягә бүленә: 2-4 м һәм 4 мдан да артыграк.

Ботаклардан терлек азыгы эзерләү. Ботаклардан терлек азыгы дип 1,5 см га кадәр калынлыкта булган, кайбер яфраклы һәм ылыслы агачларның яшь ботакларынан эзерләнгән һәм терлек азыгы буларак кулланыла торган урман материалы атала.

Ботаклардан терлек азыгы эзерләү өчен яфраклылар (каен, усак, чаган, чикләвек, юкә, тополь, корычагач һәм башкалар) һәм ылыслылар (асылда чыршы) токымнары ботаклары кулланыла. Ботаклардан терлек азыгы эзерләү өчен нигездә жәй көне яфраклыларның яшь ботаклары кулланыла, ылыслылар – кыш көннәре.

Ботаклардан терлек азыгы эзерләү сайлап алына торган һәм тоташ урман кисүләре барышында гамәлгә ашырыла.

Пихта, нарат, чыршы ботакларын эзерләү бары тик сайлап алып һәм тоташ урман кисүләре барышында урман бүлөмтегендәге киселгән агачлардан рөхсәт ителә.

Яңа ел бәйрәмнәре өчен чыршылар һәм (яисә) бүтән ылыслы агачлар эзерләү беренче чиратта махсус плантацияләрдә, чистартылырга тиешле урман

кишәрлекләрендә (квартал араларында, минеральләштерелгән полосаларда, янгынга каршы чокырларда, янгынга каршы трассаларда һәм урман хужалыгы юлларында һәм яшь үсентеләрне саклау таләп ителми торган башка майданчыкларда) рөхсәт ителә.

Чыршылар һәм (яисә) бүтән ылыслы агачлар эзерләү агач материалы эзерләгәндә, шул исәптән киселгән чыршыларның очларынан рөхсәт ителә.

Мүк, коелган яфраклар катламын, урмандагы аяк асты япмасын, камыш эзерләү төзелеш, шулай ук авыл хужалыгы терлекләре өчен азык һәм асларына салу материалы сыйфатында ярдәмче материал буларак һәм компост эзерләү өчен аларны куллану максатларында башкарыла. Аларны эзерләгәндә әйләнә-тирә мохиткә зыян китерелмәскә тиеш.

Мүк эзерләү алымнары һәм нормалары аренда шартнамәсендә билгеләнә.

Бензопычыклар ярдәмендә мүк эзерләү бары тик Урманчылык хезмәткәрләре тикшереп торганда гына башкарыла.

Урмандагы аяк асты япмасын жыю бер үк майданда биш елга бер мәртәбә генә рөхсәт ителә. Урмандагы аяк асты япмасын жыю өлешчә, бөтен катламын алмыйча гына гамәлгә ашырылырга тиеш.

Урмандагы аяк асты япмасын жыю, бу елда коелачак яфраклар һәм ылыс, шулай ук япма табигый ашлама хасил итсен өчен, жәй азагында, эмма яфраклар коела башлаганчы ук башкарылырга тиеш.

Табигатьне һәм башка объектларны яклау вазыйфасын башкаручы урмандагы аяк асты япмасын жыю тыела.

Урман кишәрлекләрендә агачларны эзерләү (казып алу) I класслы яшьтә булган ылыслы үсентеләрдә, I һәм II яшьтә булган яфраклы үсентеләрдә гамәлгә ашырыла.

Урман кишәрлекләренен өстәмә урманчыгында куакларны эзерләү (казып алу) уртача куелыктагы яисә бөтенләй куге булган урманчыкта яки эзерләнә торган токым бик күп булган өлештә башкарыла. Эзерләнә торган төрнең калган куаклары саны бер гектарга кимендә 1000 данә булырга тиеш.

Чистартылырга тиешле урман кишәрлекләрендә (квартал араларында, минеральләштерелгән полосаларда, янгынга каршы чокырларда, янгынга каршы трассаларда һәм урман хужалыгы юлларында, печән чабу урыннарында, электр үткәргеч линияләрдә, су баскан зоналарда, автомобиль юлларына бүлеп бирелгән полосаларда, торбаүткәргечләрдә һәм яшь үсентеләрне саклау таләп ителми торган башка майданчыкларда), шулай ук сайлап алып яисә тоташ урман кискәндә урман бүлемтекләрендә киселгән агачлардан яфраклы токымнардан (каен, усак, тал һ.б.) мунча себеркесе, себерке һәм кисәкләргә турау өчен ботаклар һәм куаклыklar эзерләнә.

Агач яшеллеген эзерләү. Агач яшеллегенә яфраклы һәм ылыслы токымнарның яфраклары, бөреләре, ылыслары һәм нигезендә диаметры 8 мм га кадәр булган яңа чыккан ботаклары керә.

Ылыслы витамин оны житештерү өчен агач яшеллеген эзерләү бары тик сайлап алып яисә тоташ урман кискәндә генә урман бүлемтекләрендә киселгән агачлардан гына рөхсәт ителә.

Пихта мае житештерү өчен агач яшеллеген (пихта ботакларын) эзерләү өлгергән пихта үсентеләрендә язгы-жәйге чорда диаметры кимендә 18 см булган үсеп утыручы агачлардан тере ябалдашының бары тик 30%ы озынлыгында гына үткен корал белән кисеп алу юлы белән кулдан эзерләү рөхсәт ителә. Бу чакта ботаклар кыеклап яисә тип-тигез итеп, тирәсен мунчалалатмыйча гына киселергә, ботакларның агачта калдырылган өлешенең озынлыгы кимендә 30 см булырга тиеш.

Пихта ботакларын бер үк урман үсентеләрендә эзерләү 4-5 елдан соң гына рөхсәт ителә.

Гражданнар тарафыннан үз ихтыяжлары өчен агач булмаган урман ресурстарын эзерләү һәм жыю тәртибе.

Нарат, чыршы һәм пихта ботакларын эзерләү, бары тик урман үсентеләрен кисү белән шөгыйльләнүче затлар (урманнардан файдаланучылар) белән килештереп кенә, урман үсентеләрен кисү урыннарында киселгән агачлардан гына рөхсәт ителә.

Тал кайрысы киселгән агачлардан, бары тик урман үсентеләрен кисү белән шөгыйльләнүче затлар белән килештереп кенә, язгы-жәйге чорда эзерләнә. Үсеп утырган агачлардан кайры каезлау тыела.

Каен тузы эзерләү корыган һәм ауган агачлардан ел дәвамында башкарыла. Үсеп утырган каеннардан каен тузы эзерләү бары тик агымдагы елда киселергә тиешле агачлардан бары тик урман үсентеләрен кисү белән шөгыйльләнүче затлар белән килештереп кенә башкарыла.

Мунча себеркесе, себерке һәм кисәкләргә турау өчен, шулай ук терлек азыгына ботаклар һәм куаклыклар эзерләү чистартылырга тиешле урман кишәрлекләрендә (квартал араларында, минеральләштерелгән полосаларда, янгынга каршы чокырларда, янгынга каршы трассаларда һәм яшь үсентеләрне саклау таләп ителми торган башка мәйданчыкларда), шулай ук янгынга каршы, урман хужалыгы һәм урман эзерләү билгеләнгән ведомство юлларының бүлеп бирелгән полосасында, урман үсентеләрен кисү белән шөгыйльләнүче затлар белән килештереп, урман хужалыгы чараларын гамәлгә ашырганда киселгән агачлардан башкарыла.

Яңа ел бәйрәмнәре өчен чыршылар һәм (яисә) бүтән ылыслы агачлар эзерләү чистартылырга тиешле урман кишәрлекләрендә (квартал араларында, минеральләштерелгән полосаларда, янгынга каршы чокырларда, янгынга каршы трассаларда һәм урман хужалыгы юлларында һәм яшь үсентеләрне саклау таләп ителми торган башка мәйданчыкларда) башкарыла. Эзерләү урыннары вәкаләтле орган белән язма рәвештә килештерелә.

Яңа ел бәйрәмнәре өчен чыршылар һәм (яисә) бүтән ылыслы агачлар эзерләү агач кискәндә, шул исәптән эшкәртелә торган урман бүлемтегендә, урман үсентеләрен кисү белән шөгыйльләнүче затлар белән килештереп, киселгән агачларның очларынан рөхсәт ителә.

Мүк, урмандагы аяк асты япмасын жыю, бу елда коелачак яфраклар һәм ылыс шулай ук япма хасил итсен өчен, жәй азагында, эмма яфраклар коела башлаганчы ук, бер үк мәйданда жыйганда вәкаләтле орган белән килештерү

буенча биш елга бер мәртәбә рөхсәт ителә. Урмандагы аяк асты япмасын жыю өлешчә, бөтен катламын алмыйча гына гамәлгә ашырылырга тиеш.

Урмандагы аяк асты япмасын жыю бу елда коелачак яфраклар һәм ылыс, шулай ук япма табигый ашлама хасил итсен өчен, жәй азагында, эмма яфраклар коела башлаганчы ук башкарылырга тиеш.

Үз ихтыяжларың өчен агач булмаган урман ресурсларының аерым төрләрен эзерләгәндә һәм жыйганда урман кишәрлекләрен файдалануга карата “Татарстан Республикасы урманнарыннан файдалану турында” 22.05.2008 22-ТРЗ номерлы Татарстан Республикасы Законы белән билгеләнгән таләпләр:

Каен тузы эзерләү кисү өчен бүлеп бирелгән үсеп утыручы агачлардан кисәргә 1-2 ел кала (фанер төбәнәге һәм махсус сортимент эзерләү өчен билгеләнгән агачлардан гайре), шулай ук сайлап алу һәм тоташ кисү уздырылганда урман бүлемтекләрендәге яңа киселгән агачлардан рөхсәт ителә.

Үсеп утыручы агачлардан каен тузы эзерләү язгы-жәйге һәм көзгә чорда төп кабыкка зыян китерелмичә башкарыла. Эзерләү өчен кулланыла торган кәүсәнең өлеше агачның гомуми биеклегенә яртысыннан артмаска тиеш.

Корыган һәм ауган агачлардан каен тузы эзерләү ел дәвамында башкарыла.

Каен тузы эзерләү өчен агачларны кисү тыела.

Кабык һәм кайры эзерләү ел дәвамында агачлар кискән вакытта башкарыла. Тал кайрысы язгы-жәйге чорда эзерләнә.

Тал кайрысы эзерләү өчен 5 яшьлек куак таллар, 15 яшьлек агач таллар яраклы.

Чыбык-чабык эзерләү агач материалы эзерләү һәм урманнарны карау кагыйдәләре нигезендә башкарыла.

Ел дәвамында ботаклардан терлек азыгы эзерләү өчен агач-куак токымнары кулланыла.

Ботаклардан терлек азыгы эзерләү сайлап алына торган һәм тоташ урман кисүләр барышында гамәлгә ашырыла.

Пихта, нарат, чыршы ботакларын эзерләү бары тик сайлап алына торган һәм тоташ урман кисүләр барышында урман бүлемтегендәге киселгән агачлардан рөхсәт ителә.

#### **2.4. Азык-төлек урман ресурсларын эзерләү һәм дару үләннәре жыю өчен урманнардан файдалану нормативлары, параметрлары һәм сроклары**

Азык-төлек урман ресурсларын эзерләү һәм дару үләннәре жыю өчен урманнардан файдалану Россия Федерациясе Урман кодексының 34, 35 статьялары, Азык-төлек урман ресурсларын эзерләүнең һәм дару үләннәре жыюның Россия Федерациясе Урман хужалыгы министрлыгының 05.12.2011 №511 боерыгы, “Татарстан Республикасында урманнардан файдалану турында” 2008 елның 22 маендагы 22-ТРЗ номерлы ТР Законы (22.12.2012 ред.) белән регламентлана.

Азык-төлек урман ресурсларына кыргый үсүчө жимешләр, жиләкләр, чикләвекләр, гөмбәләр, орлыклар, каен суты һәм башка урман ресурслары керә.

Азык-төлек урман ресурсларын эзерләү һәм дару үләннәре жыю эшкуарлык эшчәнлеген гамәлгә ашыру максатларында – гражданнар, юридик затлар тарафыннан, үз ихтыяжлары өчен гражданнар тарафыннан башкарылырга мөмкин.

Эшкуарлык эшчәнлеген гамәлгә ашыру максатларында азык-төлек урман ресурсларын эзерләү һәм дару үләннәре жыю урман кишәрлеген арендау шартнамәсе нигезендә гамәлгә ашырыла.

Урман кишәрлеген арендау шартнамәсе 10 елдан алып 49 ел сурока төзелергә мөмкин.

Үз ихтыяжлары өчен азык-төлек урман ресурсларын эзерләү һәм дару үләннәре жыю ирекле һәм түләүсез башкарыла.

Чикләрендә азык-төлек урман ресурсларын эзерләү һәм дару үләннәре жыю өчен урманнандан файдалану рөхсәт ителгән кварталлар исемлегенә 1.2 нче таблицадан китерелә.

Россия Федерациясене Кызыл китабына, Татарстан Республикасы Кызыл китабына кертелгән, “Наркотик чаралар һәм психотроп матдәләр турында” 08.01.1998 № 3-ФЗ Федераль закон нигезендә наркотик чаралар дип танылган, шулай ук агач материалы эзерләү рөхсәт ителми торган агачлар һәм куаклар төрләре (токимнары) исемлегенә кертелгән кыргый үсүчө үләннәргә һәм гөмбәләргә эзерләү һәм жыю тыела. Азык-төлек урман ресурсларын эзерләү һәм дару үләннәре жыю өчен урман кишәрлекләрен арендаучы гражданнар һәм юридик затлар түбәндәгеләргә хокуклы:

- урманнандан файдалануны аренда шартнамәсе нигезендә гамәлгә ашырырга;

- кирәк чакта урман инфраструктурасы булдырырга (урман юллары, урман складлары һ.б.);

- бирелгән урман кишәрлекләрендә киптерү, гөмбә пешерү жайланмалары складлар һәм башка вакытлы корымалар урнаштырырга;

- гамәлгә ашыруы Россия Федерациясене урман законнарына каршы килмәсә, башка хокукларга ия булырга.

Азык-төлек урман ресурсларын эзерләү һәм дару үләннәре жыю өчен урман кишәрлекләрен арендау торган гражданнар һәм юридик затларның бурычлары түбәндәгеләр:

- урманнарны үзләштерү проектын төзүгә;

- урманнарны үзләштерү проекты һәм әлегә урман регламенты нигезендә урманнандан файдаланырга;

- урман кишәрлеген арендау шартнамәсе шартларын үтәргә;

- гражданнар сәламәтлегенә, әйләнә-тирә мохиткә зыян китерүне булдырмау;

- туфрак эрозиясе булдырмау, урманнарның торышына һәм аларның торгызуга, шулай ук су объектларына һәм башка табигать объектларына тискәре йогынтыны булдырмау, яисә чикләүче алымнар белән урманнандан файдаланырга;

- урманнарда янғын куркынычсызлыгы кагыйдэләрен, урманнарда санитар иминлек кагыйдэләрен, шулай ук урманнарны карау кагыйдэләрен үтәргә;
- урманнарда санитар иминлек кагыйдэләрен тәмин итү максатларында санитар-савыктыру чаралары күрергә (черегән һәм зарарланган урман үсентеләрен кисәргә, урманнарны чүп-чардан, пычранудан һәм бүтән тискәре йогынтыдан арындырырга);
- ел саен урман декларациясен тапшырырга, шулай ук квартал саен билгеләнгән тәртиптә хисаплар тапшырырга;
- Россия Федерациясе законнарында каралган бүтән бурычларны үтәргә.

#### 2.4.1. Азык-төлек урман ресурсларын һәм дару үләннәрен аларның төрләре буенча эзерләү һәм жыю нормативлары (еллык мөмкин күләмнәре) һәм параметрлары

Азык-төлек урман ресурсларын эзерләгәндә һәм дару үләннәре жыйганда урманнардан рөхсәтле файдалануның еллык мөмкин күләмнәре 2.4.1 нче таблицادا китерелә.

2.4.1 нче таблица

#### Азык-төлек урман ресурсларын эзерләгәндә һәм дару үләннәрен жыйганда урманнардан файдалану параметрлары

№ т/с	Азык-төлек урман ресурсларының һәм дару үләннәрененен төре	Үлчәү берәмлеге	Еллык мөмкин булган эзерләү күләме
Азык-төлек ресурслары			
1.	Жиләкләр: нарат жиләге	т	-
	мүк жиләге	т	-
	күк жиләк	т	-
	кура жиләк	т	20,3
	каен жиләге	т	0,2
	кара жиләк	т	-
	кызыл бөрлегән	т	-
	миләш, шомырт	т	-
	Барлығы	т	20,5
2.	Гөмбәләр: ак гөмбә	т	5,9
	майлы гөмбә	т	6,4
	ал гөмбә	т	14,5
	усак гөмбәсе	т	1,7
	каен гөмбәсе	т	5,5
	гөрездә	т	3,0
	этәч гөмбәсе	т	1,3
	баллы гөмбә	т	4,3
	Барлығы	т	42,5
3.	Агач суты: каен	т	4164,0
Дару чималы			
4.	Сары мәтрүшкә, таплы яфрак ике	т	0,3

№ т/с	Азык-төлек урман ресурстарының һәм дару үләннәрененен төре	Үлчәү берәмлеге	Еллык мөмкин булган эзерләү күләме (коры килеш)
	оялы, ландыш, суқыр кычыткан, дару ромашкасы, меңьяфрак, тигәнәк, канлы үлән, валериана, гөлбадран, жәенке яфрак, үги ана яфрагы, наратбаш һәм башкалар		

Жиләкләрнең, гөмбәләрнең һәм дару үләннәре уңышының 99%ы жирле халык тарафыннан үзләштерелә, шуңа күрә мөмкин булган эзерләү күләмнәре китерелми.

#### 2.4.2. Эзерләү һәм жыю сроклары.

Кыргый үсүче жимешләр һәм жиләкләр эзерләү катгый рәвештә билгеләнгән срокларда башкарыла. Кыргый үсүче жимешләр һәм жиләкләр эзерләү сроклары уңышның массакүләм өлгерү вакытына бәйле.

Жимешләрне эзерләү өчен жимеш бирүче ботакларны кисү тыела.

Чикләвекләр эзерләү. Чикләвекләр эзерләү алымнары аренда шартнамәсендә күрсәтелә. Чикләвекләр эзерләү өчен урман кишәрлекләре арендага бирелгән затлар чикләвек агачларының һәм куакларының сакланышын тәмин итәләр.

Чикләвекләр эзерләгәндә чикләвек агачларын һәм куакларын кисү, шулай ук чикләвек агачларын һәм куакларын зарарлауга китерә торган алымнар куллану тыела.

Гөмбәләр эзерләү аларның ресурстары сакланышын тәмин итә торган алымнар белән башкарылырга тиеш.

Гөмбәләрне тамыры белән йолкып алу, гөмбә жыйганда мүкне һәм урмандагы аяк асты япмасын әйләндереп салу, шулай ук карт гөмбәләрне юк итеп бару тыела.

Иң киң таралган гөмбә төрләре, аларны жыю вакыты һәм урыннары 2.4.2.1 нче таблицада китерелә.

#### 2.4.2.1 нче таблица

Иң киң таралган гөмбә төрләре, аларны жыю вакыты һәм урыннары

Гөмбәләр исемнәре	Жыю вакыты	Жыю урыны
1	2	3
Язгы гөмбә	Апрель–май	Нарат урманнарында киселгән урыннарда, янгынан соң калган урыннарда, комлы туфракларда
Кәжә гөмбәсе	Апрель–май	Нарат һәм яфраклы урманнарда, куаклыкларда
Ак гөмбә	Июнь–сентябрь	Нарат, чыршы, каен һәм имән урманнарында
Нарат гөмбәсе	Август–сентябрь	Нарат һәм сирәкләнгән чыршы урманнарында

Гөмбэләр исемнәре	Жыю вакыты	Жыю урыны
1	2	3
Ал гөмбә	Июнь–октябрь	Барлык урманнарда, күбрәк яфраклы урманнарда
Каен гөмбәсе	Июнь–октябрь	Каен булган бөтен урында үсә
Усак гөмбәсе	Июль–сентябрь	Яшь усаклыкларда һәм усак катыш катнаш урманнарда
Майлы гөмбә	Июнь–октябрь	Наратлыкларда һәм кечкенә яшь наратлыкларда (культураларда)
Моховик	Июнь–сентябрь	Нарат урманнарында зәгыйфь торфлы-комлы туфракларда
Баллы гөмбә	Август–октябрь	Ылыслы һәм яфраклы токымнарның, аеруча зирекнең түмәрләрендә
Этәч гөмбәсе	Июнь–сентябрь	Каен, ылыслы һәм катнаш урманнарның дымлы урыннарында
Валуй	Июль–октябрь	Барлык урманнарда
Гөрездә	Июль–октябрь	Юкә һәм чикләвек урманчыгы булган яфраклы һәм катнаш урманнарда
Дунгыз-гөмбә	Июнь-октябрь	Ылыслы һәм яфраклы урманнар авызларында, юл кырыйларында, паркларда
Йөнтәс гөмбә	Июль–октябрь	Катнаш һәм каен урманнарында
Ачы гөмбә	Май–октябрь	Нарат урманнарының дымлы урыннарында
Шампиньон	Июль–сентябрь	Яшелчә, жиләк-жимеш бакчаларында, паркларда, болыннарда, көтүлекләрдә, чүплекләрдә

Дару үләннәрен эзерләү үсемлекләренең һәм чимал запасының үз вакытында торгызылуын тәэмин итәрлек күләмнәрдә рөхсәт ителә.

Бер үк аланда дару үләннәре чималын кабат жыю бары тик шушы төрнең чималы тулысынча торгызылганнан соң гына рөхсәт ителә.

Дару үләннәрененен кайсы да булса төре өчен кабат эзерләү сроклары турында белешмә булмаганда түбәндәгеләргә таяну тәкъдим ителә:

- берьяллык үләннәренен чәчәк өлешләрен, жир өсте органнарын эзерләү бер үк аланда 2 елга бер мәртәбә уздырыла;

- берьяллык үләннәренен жир өсте органнарын эзерләү – 4-6 елга бер мәртәбә;

- дару үләннәрененен күп кенә төрләренен жир асты органнарын – 15-20 елга бер мәртәбәдән дә еш түгел.

Төп дару үләннәре, аларны эзерләү урыннары һәм вакыты 2.4.2.2 нче таблицادا китерелә.

2.4.2.2 нче таблица

Төп дару үләннәре

Үләннәренен исеме	Эзерләнүче өлеше	Эзерләү вакыты, ае	Эзерләү урыны
Сазанак	Өске яшь ботаклары, яфраклары һәм жимешләре белән бергә	Август-сентябрь	Нарат үсентеләре каплаган дымлы һәм юеш урыннарда



Үләннәрнең исеме	Өзерләнүче өлеше	Өзерләү вақыты, ае	Өзерләү урыны
Еламсар каен	Бөреләре	Март-апрель	Үсентеләр
Ком меңьяфрагы	Чәчәкләре	Июль-август	Болынар кырыйлары, калку урыннар, ярлар, коры лишайниклар һәм ак мүклекләр һәм коры наратлыклар
Жете кызыл дүләнә	Чәчәкләре һәм жимешләре	Май, август-сентябрь	Үсентеләр
Нарат жиләге	Яфраклары	Апрель - май	Нарат жиләге наратлыклары
Дарулык песи үләнә	Тамырлары	Апрель, сентябрь-октябрь	Нарат жиләге аланнары
Өчьяфрак	Яфраклары	Май-август	Урман авызлары, болынар, печәнлекләр, түбән урыннар, дымлы урыннар
Елан үләнә	Тамырлары	Май-сентябрь	Урман авызлары, болынар, печәнлекләр, түбән урыннар, дымлы урыннар
Борычлы тау үләнә	Жир өсте өлеше	Июль-сентябрь	Юеш һәм дымлы каен үсентеләре, түбәнлектәге сазлык, сазланган печәнлекләр
Язгы утчәчәк	Жир өсте өлеше	Май-сентябрь	Дымлы сирәкләнгән үсентеләр, үзәннәрдәге болынар
Биек сары чәчәк	Тамырлары	Май, сентябрь	Дымлы урман авызлары, үзәннәр, аланнар
Дарулык кандала үләнә	Чәчәк ату фазасында үләннең өске өлеше	Июнь-июль	Коры болынар, көтүлекләр, ярлар
Имән	Кабыгы	Апрель-июль	Үсентеләр
Дарулык сыбызгы үлән	Чәчәк атмаучы нөсхәләрнең тамырлары	Апрель, сентябрь-октябрь	Үзәннәр, елга буйларындагы үсентеләр
Гади мәтрүшкә	Үләнә	Июль-август	Ачыктыклар, печәнлекләр, яфраклы урманнар
Эт шомырты	Жимешләре	Август-сентябрь	Ачыктыклар, печәнлекләр, яфраклы урманнар
Тишек яфраклы сары мәтрүшкә	Үләнә	Июль-август	Ачыктыклар, печәнлекләр. Үзәннәрдәге урманнар һәм болынар
Алтынбаш	Үләнә	Июль-август	Ачыктыклар, печәнлекләр. Үзәннәрдәге урманнар һәм болынар
Балан гади	Кабыгы, Жимешләре	Август-сентябрь	Үзәннәр, урман авызлары
Таплы яфрак	Яфраклары	Май-сентябрь	Үзәннәр, шәрә жирләр, дымлы һәм юеш урыннарда сирәкләнгән урманнар
Дарулык кан үләнә	Тамырлары	Август-	Үзәннәрдәге сирәкләнгән урманнар,

Үләннәрнең исеме	Әзерләнүче өлеше	Әзерләү вақыты, ае	Әзерләү урыны
	кабыгы белән	сентябрь	болыннар
Зирексыман эт шомырты	Кабыгы	Март-май	Елга буйларындагы һәм ярлардагы яфраклы урманнар
Сары эт шомырты	Тамырлары	Май-октябрь	Сулыклар
Ландыш	Үләне чәчәк ату фазасында	Май-июнь	Яфраклы һәм катнаш урманнар
Калган	Тамырлары	Апрель, сентябрь-октябрь	Яфраклы урманнар, ачыклыктар
Вак яфраклы юкә	Чәчәкләре	Июнь-июль	Үсентеләр
Үги ана яфрагы	Яфраклары	Май-июль	Сазланган печәнлекләр
Гади кура жиләге	Жимешләре	Июль-август	Киселгән урыннар, сирәкләнгән үсентеләр
Гади артыш	Күркә-жиләкләре	Сентябрь-октябрь	Нарат үсентеләренен урманчыкларында
Дару тузганагы	Тамырлары	Май-октябрь	Печәнлекләр, көтүлекләр, шәрә урыннар, ачыклыктар
Соры зирек	Жимешләре	Август-октябрь	Елга буйларындагы үсентеләр
Гади гөлбадран	Чәчәкләре	Июль-сентябрь	Сирәкләнгән үләнсыман наратлыклар, ачыклыктар, болыннар
Зур көтүче яфрагы	Яфраклары	Июль-сентябрь	Юл буйлары, аланнар, болыннар
Әче әрем	Чәчәк атучы өске өлеше, яфраклары	Июнь-август	Тик яткан урыннар, юллар, шәрә урыннар
Сукыр кычыткан	Үләне	Июнь-август	Юл буйлары, ярлар, шәрә урыннар
Гади миләш	Жимешләре	Сентябрь-октябрь	Яфраклы һәм катнаш урманнар
Кара карлыган	Жимешләре, яфраклары	Май-август	Елгалар үзәннәре
Гади нарат	Бөреләре, ылыслары	Май-октябрь	Ылыслы урман бүлемтекләре
Коры үлән	Үләне	Июнь-август	Аланнар, ачыклыктар, сазланган болыннар
Гади әнис	Жимешләре	Июль-август	Болыннар, елга үзәннәре
Гади турак уты	Яфраклары	Май-сентябрь	Коры наратлыклар
Гади меңьяфрак	Жир өсте өлеше (үләне)	Май-август	Киселгән урыннар, аланнар, ачыклыктар, печәнлекләр
Өч чәчәкле миләүшә	Жир өсте өлеше (үләне)	Май-август	Урман авызлары, аланнар, урман юллары
Кыр наратбашы	Үләне	Май-сентябрь	Үзәннәр, урман авызлары

Үләннәрнең исеме	Әзерләнүче өлеше	Әзерләү вақыты, ае	Әзерләү урыны
Чага (каен гөмбәсе)	Өстенә үскән өлешләре	Январь-декабрь	Каен үсентеләре
Лобель аксыргагы	Тамырлары	Май-сентябрь	Үзәннәр, түбәнлекләрдәге көтүлекләр һәм печәнлекләр
Өч өлешле эт тигәнәге	Үләне	Май-сентябрь	Елагаларның дымлы ярлары, печәнлекләр
Гади шомырт	Жимешләре	Июль-сентябрь	Елгалар үзәннәре
Зур канлы үлән	Үләне	Май-август	Урман бүлемтекләре, чүп үләннәре үскән урыннар
Гөлжимеш	Жимешләре	Август-сентябрь	Сирәкләнгән урманнар, аланнар, киселгән урыннар

### 2.4.3. Агач сутлары әзерләү

Каен суты әзерләү кисәргә 5 ел кала өлгергән урман кишәрлекләрендә рөхсәт ителә.

Каен суты әзерләү кисү өчен әзерләнгән агач үсентеләренә кисеп жибәрү юлы белән гамәлгә ашырыла.

Кисеп жибәрү өчен тулылыгы 0,4 һәм бер гектарга кимендә 200 данә агачы булган, I-III класслы бонитетлы урманның сәламәт өлеше сайлап алына. Кисеп жибәргәндә күкрәк биеклегендә килеш агачның диаметры 20 см һәм аннан да күбрәк булырга тиеш.

Каналлар бораулауны агач тамыры башланган жиреннән 20-35 см биеклектә башкаралар. Агачта бер һәм аннан да күбрәк кисеп жибәрү ясалганда, сут бер кабул итү савытына агып төшәрлек итеп, алар кәүсәнең бер ягында 8-15 см аралыкта булырга тиеш.

Агач диаметрына карап, бораулана торган каналлар саны нормативлары 2.4.3 нче таблицада китерелә.

2.4.3 нче таблица

### Агач диаметрына карап, бораулана торган каналлар саны нормативлары

Күкрәк биеклегендә агач диаметры, см	Кисеп жибәргәндә каналлар саны	Искәрмә
20-22	1	Түбәндәге йөкләнеш нормасы булганда 16 см диаметрлы агачларны кисеп жибәрү кисәргә бер ел кала рөхсәт ителә: 16-20 см – 1 канал 21-24 см – 2 канал 25 см һәм аннан да күбрәк – 3 канал
23-27	2	
28-32	3	
33 һәм аннан да күбрәк	3	

Кисеп жибөрү сезоны тәмамланганнан соң авыруларны булдырмый калу максатларында, тишекләр сагыз пастасы белән сылап куелырга яисә агач бөке белән ябылырга һәм вар, бакча замазкасы яисә известьлы балчык белән сылап куелырга тиеш.

Калган елларда каналлар беренче елгы кисеп жибөрү каналлары дәрәжәсендә 10 см интервал белән агач кәүсәсе әйләнәсенә теге яисә бу ягына таба бораулана.

Өзерләү агач материалының техник сыйфатларын саклап калырып итеп гамәлгә ашырылырга тиеш.

#### 2.4.4. Урман абагасы эзерләү

Урман абагасының яшь ботакларын эзерләү аларның үсентеләренә зыян китермәслек алымнар белән гамәлгә ашырылырга тиеш. Урман абагасын тамыры белән йолкып алу, яфракларына һәм тамыр үзәгенә зыян китерү тыела.

Урман абагасының очында өчтән артмаган ачылмаган яфраклы, зарар китерелмәгән яшь ботагы ашарга яраклы дип санала.

Жыярга яраклы яшь ботакларының оптималь биеклегенә – эзерләү районына һәм үсү шартларына карап, 20-25 см дан 30-40 см га кадәр.

Урман абагасы чималын эзерләү бер үк кишәрлектә 3-4 ел буена алып барыла. Анары үсентеләр торгызылсын өчен тәнәфес ясарга кирәк: чималны бер мәртәбә жыйганда (сезонга) – 2-3 ел, ике мәртәбә – 3-4 ел.

#### 2.4.5. Азык-төлек урман ресурсларын эзерләү һәм дару үләннәре жыю өчен урманнардан файдалану сроклары

Дәүләт яисә муниципаль милектәге урман кишәрлеген арендау шартнамәсе урманнардан азык-төлек урман ресурсларын эзерләү һәм дару үләннәре жыю өчен файдалану максатларында Россия Федерациясе Урман кодексының 72 статьясындагы 3 өлеше нигезендә ун елдан алып кырык тугыз елга кадәр төзелә.

### **2.5. Аучылык хужалыгы өлкәсендә эшчәнлек төрләрен гамәлгә ашыру өчен урманнардан файдалану нормативлары, параметрлары һәм сроклары**

#### 2.5.1. Биотехник чаралар уздыру исемлегенә һәм аларның нормалары

Биотехник чараларның еллык күләмнәре 2.5.1.1 нче таблицادا китерелә.

2.5.1.1 нче таблица

Аучылык хужалыгы алып барганда урманнардан файдалану параметрлары

№ т/с	Чаралар төрлөрө	Үлчөү берэмлеге	Еллык мөмкин күлөм
1	2	3	4
1.	Тозлыклар урнаштыру		
	- ПОШИ	данө	30
	- КУЯН	данө	215
2.	Сезонга өстөмө ашату өчен печән эзерлөү	данө	
	- ПОШИ	тонна	5
	- КЫР КУЯНЫ	тонна	5
3.	Өстөмө ашату мөйданчыкларын урнаштыру		
	- КУЯН	данө	215
4.	Ашату урыннарын булдыру		
	- ПОШИ	данө	30
	-КАБАН ДУҢГЫЗЫ	данө	10
5.	Вак таш урыннары булдыру	данө	100
6.	Ашату басулары булдыру		
	-КАБАН ДУҢГЫЗЫ	га	10
	Өстөмө ашату өчен усак кисү	данө	200

Урманчы 2.5.1.1 нче таблицанда күрсәтелгән чараларны үтәү өчен башкаручылар билгели.

Урман хужалыгы һәм урманнардан файдалану чараларын проектлаганда саклау максатлары өчен өстөмө рәвештә түбәндәгеләр карала:

- махсус яклану кишәрлекләрен аеру өчен урман тавыгы гөлдөрү урыннарын, сулыкларны, кондызлар күп яши торган урыннарны карталаштыру;
- көртлек һәм урман тавыгы гөлдөрү урыннарында урман культуралары житештерүдән баш тарту;
- жәнлекләр оя кора торган урыннарда һәм жәйге чорда яшь кыргый хайваннар туплану урыннарында эшләрне чикләү;
- агулы химикатлар һәм минераль ашламалар куллануны чикләү;
- кисүләрдән соң усак һәм башка токымнар шытып чыккан урыннарда 5-10 ел урман культуралары житештерүдән баш тарту.

#### 2.5.2. Аучылык инфраструктурасы урнаштыру өчен рөхсәт ителгән объектлар исемлеге

Аучылык хужалыгы өлкәсендә эшчәнлек төрләрен гамәлгә ашыру өчен урманнардан файдаланучы затлар түбәндәгеләргә хокуклы:

1) аучылык хужалыгы өлкәсендә эшчәнлек төрләрен гамәлгә ашыру өчен бирелгән урман кишәрлегендә (алга таба – урман кишәрлеге) аучылык инфраструктурасы объектлары булдыру чараларын күрергә, шул исәптән:

а) законнар таләпләре нигезендә аучылык базасы, аучы йорты, егерьләр кордоннары һәм башка туктап тору пунктлары булдырырга;

б) көймәләр пристаньнары корырга;

в) кыргый хайваннар өчен питомниклар, кинологик корылмалар һәм аучы токымнары этләре өчен питомниклар, ату вышкалары, тирлар, терлек азыгы саклау урыннары, өстәмә ашату корылмалары, печән чапкан урыннар, урман юллары, башка вакытлы корылмалар, төзелмәләр һәм аучылык хужалыгы өлкәсендә эшчәнлек төрләрен гамәлгә ашыру өчен төзекләндерү объектлары булдырырга;

г) законнар таләпләре нигезендә урман юллары һәм аучылык хужалыгы өлкәсендә эшчәнлек төрләрен гамәлгә ашыру өчен кирәкле башка линия объектлары булдырырга, аларны ремонтларга һәм реконструкцияләргә, транспорт чаралары туктап тору урыннарын билгеләргә һәм корырга;

2) агач-ботаклардан терлек азыгы (кайры, нәзек ботаклар, яшь ботаклар, кыйммәте аз булган агач һәм куак токымнары яфрактары) һәм аучылык ресурсларына кертелгән жәнлекләргә һәм кошларга ашату өчен печән эзерләргә;

3) гамәлгә ашыруы урман законнарына, аучылык һәм аучылык ресурсларын саклау өлкәсендәге законнарга һәм (яисә) урман кишәрлеген арендау шартнамәсе шартларына һәм аучылык хужалыгы килешүләренә каршы килмәсә, бүтән хокуклардан файдаланырга.

Кыргый хайваннар өчен питомниклар, кинологик корылмалар һәм аучы токымнары этләре өчен питомниклар, ату вышкалары, тирлар, терлек азыгы саклау урыннары кору – урман аланнарында, урман авызларында, янгыннан соң калган урман утыртылмаган урыннарда, буш урыннарда һәм агачлар һәм куаклар үсми торган урыннарда, ә өстәмә ашату урыннары асылда, түмәрләрне, жил аударган агачларны һәм урман туфрагын кулланып, гамәлгә ашырылырга мөмкин.

Вакытлы корылмалар урман кишәрлеген файдалану срогыннан артмаган сродка урман үсентеләре булмаган яисә агачларның һәм куакларның кыйммәте аз булган токымнары үсә торган урыннарда корылырга мөмкин һәм, объектның төрен һәм аның хужасының атамасын күрсәтеп, аншлагллар белән билгеләнергә тиеш.

## **2.6. Авыл хужалыгы алып бару өчен урманнардан файдалану нормативлары, параметрлары һәм сродлары**

Авыл хужалыгы алып бару өчен урманнардан файдалану алар урнашкан жирләрнең билгеләнешенә бәйле рәвештә, урман фонды жирләрендә ул урман хужалыгы мәнфәгатләре туры килгәндә генә рөхсәт ителә һәм Россия Федерациясе Урман кодексының 38 статьясы белән жайга салына, монда авыл хужалыгы житештерүе дип авыл хужалыгы продукциясен, чималын һәм азык-төлек үстерү генә түгел, аны житештерү, эшкәртү буенча икътисадыый эшчәнлек төрләре жыелмасы да санала. (“Авыл хужалыгын үстерү турында” Федераль закон, 29.12.2006 № 264-ФЗ, 4 статья.).

Авыл хужалыгы житештерүенә гадәттә авыл хужалыгы чималын беренчел эшкәртү генә кертелә. Сәнәгать эшкәртүе авыл хужалыгы житештерүе дип саналмый.

Шул максатта Россия Федерациясе Урман кодексының 38 статьясындагы 2 өлеше белән авыл хужалыгы алып бару өчен билгеләнгән урман кишәрлекләрендә бары тик вакытлы корылмалар (умарталыклар, киртәләр, өскормалар һәм башкалар) төзү генә рөхсәт ителә.

Әлеге норма авыл хужалыгы алып бару өчен урманнардан файдалану кысаларында авыл хужалыгы продукциясен сәнәгать эшкәртүен гамәлгә ашырырга мөмкинлек бирми, еш кына хәтта беренчел эшкәртүгә дә.

Капиталь төзелеш объектларын төзүгә кирәк булганда авыл хужалыгы товар житештерүчесенә урманнардан авыл хужалыгы максатлары өчен файдалану гына түгел, урман ресурсларын эшкәртү өчен файдалану да таләп ителә (РФ УК 46 ст.).

Авыл хужалыгы алып бару өчен урманнардан файдаланганда алынган продукция бер үк вакытта урман ресурсы булып та саналырга мөмкин.

Авыл хужалыгы алып бару өчен урманнардан файдалану урманчылык территориясендә түбәндәгеләр тарафыннан гамәлгә ашырыла:

- гражданныр, шул исәптән әйдәүче крестьян (фермер) хужалыклары, бакчачылык, яшелчәчелек, терлекчелек белән шөгыльләнүче шәхси ярдәмче хужалыклар;

- хужалык итүче ширкәтләр һәм жәмгыятьләр, житештерү кооперативлары, дәүләт һәм муниципаль унитар предприятиеләр, бүтән коммерциячел оешмалар;

- коммерциячел булмаган оешмалар, шул исәптән кулланучылар кооперативлары, дини оешмалар.

Гражданныр, юридик затлар авыл хужалыгы алып бару өчен урманнардан файдалануны урман кишәрлекләрен арендау шартнамәләре нигезендә гамәлгә ашыралар. Авыл хужалыгы алып бару өчен урманнардан файдалану кагыйдәләре “Авыл хужалыгы алып бару өчен урманнардан файдалану кагыйдәләрен раслау турында” Россия Федерациясе Урман хужалыгы министрлыгының 05.12.2011 № 509 боерыгы белән билгеләнә.

Әдеге Кагыйдәләрдә авыл хужалыгы алып бару өчен урманнардан файдалануның теләсә кайсы төренә кагыла торган гомуми нигезләмәләр һәм урманнарда алып барыла торган авыл хужалыгы эшчәнлегенә аерым төрләр билгеләүче махсус таләпләр бар.

Авыл хужалыгы алып бару урман парклары зоналарында, тыюлык урман кишәрлекләрендә тыела.

Авыл хужалыгы алып бару, печән чабудан һәм умартачылык белән шөгыльләнүдән гайре, махсус якланучы урман кишәрлекләрендә тыела.

#### 2.6.1. Авыл хужалыгы алып бару өчен урманнардан файдалану параметрлары

№ т/с	Файдалану төрлөрө	Үлчөү берэмлеге	Еллык мөмкин күлөм
1.	Сөрүлеклэр	га	5
2.	Печән чабу	га/тонна	406 / 203
3.	Көтүлеклэр		
	а) урманда	баш/га	76/50
	н) көтүлеклөрдө	баш/га	525 / 150
4.	Умартачылык		
	а) бал бирүчө:		
	- юкө	га	2734
	-үлөңнөр	га	618
	б) бал продуктлылыгы, шул исәптән:		
	- юкө	кг/га	100
	- үлөңнөр	кг/га	100
	в) бал кортлары оялары санын тоту мөмкинлеге	саны	698

2.6.2. Авыл хужалыгы жирлөрө, печән чабу мөмкин булган жирлөр, авыл хужалыгы терлеклөрө көтүлеклөрө жирлөрө, умартачылык жирлөрө мөйданнары турында белешмөлөр

#### Печән чабу

Печәнлеклөрне классификациялөгөндө түбөндөгөлөр билгелөнө: печәнлеклөрнең тибы (су баса торган, коры жирдөгө, сазланган), табигыймы ул яисә яхшыртылганмы, агач-куаклар басып китү дәрәжәсе, печән эзерлөүне кыенлаштыра торган факторлар, үлөңнөң төп төрлөрө, аның каплап кителеш дәрәжәсе, куелыгы, уңышы, сыйфаты. Печәнлеклөр мөйданының 20%ын агач-куаклар басып алган булса, ул агач-куак басып киткән дип санала, 20%тан артыгын түмгөклөр каплаган булса – түмгөклө дип, яхшыртылган печәнлеклөр дип – табигый һәм чөчөлгөн үлөңнөр каплап алган булса, анда механика кертеп була.

Печән уңышын бөялөү: 10 ц/га һәм аннан да күбрөк – яхшы, 6 – 9 ц/га – уртача, 1 – 5 ц/га – начар.

*Печәнлек жирлөрөн бөялөү.*

Печәнлеклөр өчөн түбөндөгөлөр кулланыла:

- урман утыртылмаган урман бүлөмтеклөрө, ачыктыклар һәм урман жире капламаган һәм урман культуралары утыртып, урманнарны торгызу мөмкин булмаган жирлөр;
- яхшыртуга мохтаж, печән чабу өчөн яраклы жирлөр;



- реконструкция өчен билгеләнмәгән кыйммәте аз булган урман үсентеләре кишәрлекләре.

2.6.2.1 нче таблица

## Печәнлек жирләренә характеристика

Печән чабу тибы	Урнашкан жире	Үләне	Печән чабу тибы сыйфаты
Вақытлыча дымы артып киткән коры жирләр	Сизелер-сизелмәс су бүлү урыннары	Карчыга үләне, тубылгы, гравилат, тузгак кылган, башаклы үлән, түмәрлек, эт үләне, бөтнек	Уртача
Коры, тигез-ярлы жирләр	Инешләр үзәннәре, үлән баскан тар ярлар сөзәкләре һәм төбе тигез булмаган уйсулыклар	Тимофеевка, сольча, кылчыклы үлән, төлке койрыгы, бөтнек	Яхшы
Утача-артык дымланган түбәнлекләр	Киң үзәнлек түбәнлекләре	Бөртеклеләр, башаклы үлән, кузаклылар	Уртача
Сазланган түбәнлекләр	Грунт сулары якин булган сазланган түбәнлекләр	Дым яратучы бөртеклеләр, эре башаклы үлән	Начар

Авыл хужалыгы терлекләрен көтү өчен урманнардан файдалану

*Терлекләр көтү өчен жирләренә исәпкә алу*

Терлекләренә көтү, махсус сакланылучы табигать территорияләрендә, су саклау зоналарында, яшел зоналарда урнашкан урманнардан, эрозиягә каршы урманнарда һәм ОЗУдан тыш, барлык урманнарда да рөхсәт ителә.

Түбәндәгеләрдә терлекләренә көтү тыела:

- очларына терлек буге житмәслек булганчы (1.5 – 2.0 м) урман культуралары кишәрлекләрендә;
- урман орлыкларын үстерү, чыршы, тал, тополь һәм чикләвек плантацияләрендә;
- табигый торгызуга ярдәм итү чаралары уздырыла торган кишәрлекләрдә;
- очларына терлек буге житмәслек булганчы (1.5-2.0 м.) яшь урман үсентеләрендә;
- ылыслы һәм каты яфраклы токимнарны торгызу өчен билгеләнгән, урман үсентеләрен белән капланмаган жирләрдә;
- су һәм жир эрозиясе зарарлаган жирләрдә.

Авыл хужалыгы терлекләренә хужалары түбәндәгеләренә тәмин итә:

- урман культураларын, питомникларны, үзе шытып чыккан яшь урман үсентеләрен һәм башка кыйммәтле урман кишәрлекләрен зарарламас өчен киртәләп алу;

- авыл хужалыгы терлекләрен көтүче көтү (коймалы көтүлекләрдән һәм бәйләп куюдан гайре).

Кәжә көтү авыл хужалыгы терлекләре хужалары киртәләгән урман кишәрлекләрендә һәм бәйләгән килеш кенә рөхсәт ителә.

*Көтүлекләрнең категорияләре һәм аларның азык продуктлылыгы*

Көтүлекләрне төрләргә бүлгәндә проект капланышын, үләннең төп төрләрен, аның куелыгын, асылда нинди үләннәрдән торудын, аларның сыйфатын региональ шкалалар кулланып күрсәтәләр. Алар булмаганда түбәндәгеләрне кулланырга мөмкин:

- яхшы жирләр – яхшыртылган һәм су баса торган, кузаклы-бөртеклекләр өстенлек итә торган (60% һәм аннан да күбрәк) кишәрлекләр; үләннең проект капламы – 60% һәм аннан да күбрәк);
- начар жирләр – табигый һәм каты үләннәр басып алган (60% аннан да күбрәк) (эре башаклы үлән, камышлык, ситник); башка үләннәрнең проект капламы 50%ка кадәр.

2.6.2.2 нче таблица

Терлекләрнең 1 башына якынча сезонлык көтү нормалары, га

0.5 – 0.6 тулылыктагы каен өстенлек итә торган яфраклы урманнар	2
0.5 тулылыктагы чиста каенлыклар	1.5
Көтүлек өчен яраклы башка урман үсентеләре (1 баш мөгезле эре терлеккә яисә 7 сарыкка)	4 – 5
Куаклардан һәм шытып чыккан урман үсентеләрен булмаган кисүлекләрдә	0.75

Умартачылык

Бал бирүче бал кортлары өчен азык сыйфатында агачлары, куаклары яисә үләнле-куаклы ярусы составында бал бирә торган үләннәре булган урман кишәрлекләре кулланыла.

Умарта оялары һәм умарталыклар урнаштыру өчен беренче чиратта урман авызлары, ачыктыклар һәм урман үсентеләре капламаган башка жирләр бирелә.

Чәчәкле үсемлекләрнең 1000 артык төрәннән бал кортлары чәчәк нектары һәм серкәсе жыя. Шуларның берсе – беренче дәрәжәдә бал бирүчеләр, башкалары – икенче дәрәжәдә бал бирүчеләр. Түбәндә аеруча киң таралган бал бирүче үсемлекләр тасвирламасы китерелә.

2.6.2.3 нче таблица

## Бал бирүче үсемлекләрнең бал продуктлылыгы

Бал бирүчеләр	Чәчәк атуның уртача сроклары		Бал продуктлылыгы, кг/га
	башлануы (дата)	продуктлылыгы (көннәре)	
Үги ана яфрагы	12.04	30-60	П*
Чикләвеклек	20.04	6-9	П*
Йолдыз чәчәк	20.04	30	П*
Кызыл тал	22.04	5-30	150
Баллыкый (аптека)	23.04	30	П*
Кәжә талы	28.04	10	150
Бүре жиләге	30.04	15	П*
Үрмәләк үлән	апрель	90	П*
Үткен яфраклы чаган	08.05	7-10	200
Сыгылмалы тал	10.05	5-10	150
Ак тал	11.05	15-20	150
Карлыган	20.05	10-20	50-140
Шомырт	21.05	12	П*
Таплы яфрак	24.05	45	100
Чия	23.05	10-12	30-40
Сары сәрби	25.05	10-14	350
Алмагач	26.05	10-12	20-30
Дүләнә	май	15	П*
Нарат жиләге	май	30	П*
Татар чаганы	май	7-10	100
Миләш	май	10	30-40
Күгән	май	15	25
Зелпе	май	20	П*
Гади чамбыр	май-июнь	34	140
Кара жиләк	май-июнь	30	30
Болын шалфее	май-июнь	30-60	110
Эт шомырты	06.06	14	35
Балан	11.06	30-45	П*
Урман кура жиләге	15.06	25-40	60-100
Карлыган	22.06	45-60	350-400
Эре яфраклы юкә	23.07	14	500-600
Ике еллык кандала үләне	25.06	30	200-300
Каен жиләге	июнь	20	10
Песи борчагы	июнь-июль	30-40	180-370
Дару шалфее	июнь-июль	47	117-133
Сары кандала үләне	июнь-июль	30-40	150-200

Искәрмә: П\* - алу төренә ярдәм итүче тип билгеләнгән.

Юкә чәчәк атканда чиста юкәлекләрдә бал жыю дәрәжәсе, кг/га  
(30% гомуми бал продуктлылыгыннан)

Яше, ел	I – II бонитет		III бонитет		IV – V бонитет	
	тулылылыгы					
	0,3 – 0,5	0,6 – 1,0	0,3 – 0,5	0,6 – 1,0	0,3 – 0,5	0,6 – 1,0
20	29	32	22	25	11	14
30	115	137	86	104	65	76
40	155	187	133	162	104	126
50	190	223	169	198	137	162
60	216	248	198	227	166	191
70	227	270	205	245	184	216
80	227	270	216	259	194	230
90	205	248	209	252	187	223
100	198	230	198	230	173	198
110	176	209	173	205	137	166
120	162	190	155	184	115	137
130	140	165	133	155	97	115
140	126	148	112	133	83	97
150	108	130	94	115	68	83

Юкәлекләренң һәм башка урман үсентеләрендәге юкәненң бал продуктлылыгы

2.6.2.5 нче таблица

Нормаль юкәлекләренң продуктлылыгы (Мурахтанов буенча)

Яше	Үсентеләр тулылыгы		
	1,0 – 0,8	0,7 – 0,6	0,5 – 0,3
20	6.45	6.24	5.04
30	28.12	27.73	22.87
40	43.35	42.49	35.32
50	53.09	52.04	42.98
60	61.52	60.25	49.93
70	66.44	65.14	54.03
80	59.04	67.25	56.05
90	67.29	65.96	54.50
100	62.11	60.65	50.57
110	55.49	54.24	45.13
120	48.72	47.71	39.57
130	41.30	40.43	33.67
140	35.18	34.47	28.63
150	30.08	29.34	24.46

Башка урман үсентеләре составында юкәнең бал продуктлылығын исәпләп чыгару өчен түбәндәге формула тәкъдим ителә:

$$M = N \times 0.1K \times C \times S, \quad \text{монда}$$

M – кишәрлектә юкәнең бал продуктлылығы;

N – 1 га (табл.) бал продуктлылығы;

K – үсентеләр составында юкә коэффициенты;

C – юкәнең чәчәк ату чоры, көннәр (14 көн дип кабул ителгән);

S – бүлемтек майданы.

Гомуми мөмкин булган нектар запасын билгеләгәндә бал кортлары нектарның 30%ын гына жыйганнарын исәпкә алырга кирәк.

Тагын шунысын да билгеләп үтәргә кирәк, районнардагы умарталыкларда нектар пробаларын алудан һәм үсемлекләреннән һәм умартачылык жирләреннән бал продуктлылығын билгеләүдән гыбарәт булган бал продуктлылығын исәпләүләр – бик күп хезмәт таләп итә һәм бары тик фәнни хезмәткәрләр яисә шушы максатлар өчен әзерләнгән эзләнү экспедицияләре белгечләре тарафыннан гына башкарылырга тиеш.

#### Авыл хужалыгы культураларын үстерү

Авыл хужалыгы культураларын үстерү һәм башка төрле авыл хужалыгы эшчәнлеген алып бару өчен урманлык булмаган жирләр, шулай ук урман утыртылмаган урман бүлемтекләре, ачыклыктар һәм урманнар каплап алмаган һәм аларда урманнарны торгызганчы билгеләнгән жирләр кулланыла.

Авыл хужалыгы культураларын үстерү һәм башка төрле авыл хужалыгы эшчәнлеген алып бару өчен кулланыла торган урман кишәрлекләрендә химик һәм биологик препаратлар “Пестицидлар һәм агрохимикатлар белән имин эш итү турында” 19.07.1997 № 109-ФЗ Федераль закон нигезендә кулланыла.

Әлеге өлештә авыл хужалыгы алып бару өчен урманнардан файдалануның инде булган хокукый жайга салынышына авыл хужалыгы эшчәнлеген белән шөгылләнүче затларга түбәндәге бурычлар йөкләнү турындагы нормалар өстәлә:

- гражданныр сәламәтлегенә һәм әйләнә-тирә мохиткә зыян китермәү;
- урманнардан файдаланганда туфрак эрозиясә барлыкка килүне булдырмау, урманнарның торышына һәм аларны торгызуга, шулай ук су һәм башка табигать объектларына тискәре йогынтыны булдырмау яисә чикләү.

#### **2.7. Фәнни-тикшеренү һәм белем бирү эшчәнлеген башкару өчен урманнардан файдалану нормативлары, параметрлары һәм сроктары**

Россия Федерациясә урман законнары нигезендә фәнни-тикшеренү һәм белем бирү эшчәнлеген башкару өчен урман кишәрлекләре дөүләт учреждениеләренә, муниципаль учреждениеләргә – даими (сроксыз) файдалануга, башка фәнни оешмаларга, белем бирү оешмаларына арендага бирелә.

Фәнни-тикшеренү һәм белем бирү эшчәнлеген башкару өчен урманнардан файдалануга урман кишәрлекләрендә урманнарны, табигатьнең бүтән компонентларын өйрәнү, алардан файдалану, аларны саклау, яклау торгызу өлкәсендә уку-уқыту-гамәли базасы объектлары (урман табигатен өйрәнү, урманнарны исәпкә алу алымнарына, урман үсентеләрен кисүгә, урманнарны торгызуга өйрәтү һәм башка чаралар өчен полигоннар, тәҗрибә майданчыклары), укучыларда махсус белемнәр һәм күнекмәләр булдыру өчен урман инфраструктурасының кирәкле объектларын булдыру һәм алардан файдалану керә.

Фәнни-тикшеренү һәм белем бирү эшчәнлеген башкару өчен урманнардан файдалану элге Урман хужалыгы регламенты һәм урманнарны үзләштерү проекты нигезендә гамәлгә ашырыла.

Фәнни-тикшеренү һәм белем бирү эшчәнлеген башкару өчен урманнардан файдаланганда түбәндәгеләр рөхсәт ителә:

махсус тамгалар, мәгълүмат тамгалары һәм белем бирү эшчәнлегә һәм фәнни-тикшеренү эшләре башкарыла торган территорияне чикли торган бүтән тамгалар урнаштыру;

фәнни-тикшеренү максатларында урман үсентеләрен кисү;

урман инфраструктурасы булдыру;

фәнни-тикшеренү эшләнмәләрен һәм тәҗрибә-конструкторлык эшләре нәтижәләрен тәҗрибә-житештерү һәм гамәлгә кертү максатларында, урманнарны саклау, яклау, торгызу һәм алардан файдалану буенча эксперименталь эшчәнлекне гамәлгә ашыру;

уку-уқыту-гамәли базасы объектлары булдыру һәм алардан файдалану;

урманнарны үзләштерү проекты белән каралган бүтән төр эшләр.

Фәнни-тикшеренү һәм белем бирү эшчәнлеген башкару өчен урманнардан файдаланганда түбәндәге очраklar булмаска тиеш:

урман кишәрлегеннән читтә бирелгән урман үсентеләрен, үсемлек капламын һәм туфракны зарарлау;

бирелгән урман кишәрлеген һәм аннан читтәге территорияне төзелеш һәм көнүреш калдыклары, агач материалы калдыклары һәм башка калдыклар белән чүпләү;

бирелгән урман кишәрлеген һәм аннан читтәге территорияне химик һәм радиоактив матдәләр белән пычрату;

транспорт чараларының һәм бүтән механизмнарның бирелгән урман кишәрлегеннән читтә юлларсыз, үзләре салган маршрут буенча узулары.

Фәнни-тикшеренү һәм белем бирү эшчәнлеген башкару өчен урманнардан файдаланган затлар түбәндәгеләрне тәэмин ителәр:

бирелгән урман кишәрлеген, аның янәшәсендәге урман аланнарын, ясалма һәм табигый су агып чыгу урыннарын төзелеш, урман кисү, көнкүреш һәм бүтән калдыклардан, агулы матдәләрдән даими рәвештә чистартып торуну;

эшчәнлек барышында бозылган юлларны, киптерү канауларын, дренаж системаларын, шлюзларны, күперләрен, башка гидротехник корылмаларны, квартал баганаларын, квартал юлларын торгызуны;

элеге затлар гаебе белән барлыкка килгән һәләкәт очраklarын, урман янгыннарын булдырмый калу, шулай ук башка шундый хәлләрне бетерү буенча кирәкле чаралар күрүне.

Фәнни-тикшеренү һәм белем бирү эшчәнлеген башкару өчен урманнарда рөхсәтле файдалану сроклары элеге Урман хужалыгы регламентының гамәлдә булу срогы белән чикләнә.

## **2.8. Рекреацион эшчәнлек башкару өчен урманнарда файдалану нормативлары, параметрлары һәм сроклары**

### **2.8.1. Рекреацион эшчәнлек башкару өчен урманнарда файдалану нормативлары**

Рекреацион эшчәнлек РФ УК белән кешеләрнең ялын, туризмны, физкультура-савыктыру һәм спорт эшчәнлеген оештыруга кагылышлы эшчәнлек буларак карала.

Урманнарда мондый файдалану (РФ УКның 41 ст.) урман кишәрлекләре бирүне таләп итә, әмма урман ресурсларын жыймауны күз алдында тоты торган эшчәнлек төренә кертелә, бирелгән урман кишәрлекләрендә кирәкле урман инфраструктурасы, шул исәптән твакытлы корылмалар булдырыла, территория төзекләндерелә (РФ УКның 13 ст.).

Рекреацион эшчәнлекне оештыру үзенчәлекләре Рекреацион эшчәнлек башкару өчен урманнарда файдалану буенча РФ Урман хужалыгы министрлыгының 21.02.2012 №62 боерыгы белән расланган кагыйдәләрендә баян ителә.

Урманчылык урманнары ландшафтлар төркемнәре һәм типлары буенча түбәндәгечә бүленә, күрсәткечләр 2.8.1.1 нче таблицада китерелә.

2.8.1.1 нче таблица

#### **Ландшафтлар төркемнәре һәм типлары**

Төркемнәр	Типлар	Урман ябалдашының гомуми йомыклығы
1	2	3
Ябык	Горизонталь рәвештә ябылган агачлар	1,0-0,6
	1,5 метрдан артыграк биеклектә булган шытымнар һәм урманчык ярусын исәпкә алып, вертикаль рәвештә ябылган агачлар	1,0-0,6

Ярымачык	Агачлар арасы тигез булган сирэклэнгән, 1,5 метрдан артыграк биеклектә булган сирэк шытымнарлы һәм урманчыклы яисә аларсыз урман	0,5-0,3
	Агачлар арасы тигез булган сирэклэнгән, 1,5 метрдан артыграк биеклектә булган сирэк шытымнарлы һәм урманчыклы яисә аларсыз урман	0,5-0,3 (в группах- 0,7-0,6)
	1,5 метрдан артыграк биеклектә булган яшь агчлар	0,5-0,4
Ачык	Сирэклекләр, биеклегенә бәйсез рәвештә куаклар сирэк кенә шытып чыга башлаган берән-сэрән агачлары булган кишәрлекләр	0,2-0,1
	1,5 метрдан артыграк биеклектәге урман яисә куаклыклар торгызыла башлаган кишәрлекләр (куелыгына бәйсез рәвештә)	
	Агач-куаклары булмаган кишәрлекләр	

Урманда рекреацион эшчәнлек башкару түбәндәге санлы күрсәткечләр ярдәмендә бәяләнә: рекреацион файдалану интенсивлыгы, рекреацион йөкләнеш, мөмкин булган рекреацион йөкләнеш, объектның рекреацион сыешлыгы:

Рекреацион йөкләнеш билгеле бер вакыт эчендә (сәгать, көн, ай, сезон, ел) урманнарның бер берәмлек мәйданында (1 гектарда) ял итүче кешеләр саны.

Аерым урман кишәрлекләренә рекреацион йөкләнеш бик зур була, бигрәк тә автомобиль юллары, бакчачылык ширкәтләре, ял йортлары һәм башка савыктыру учреждениеләре буендагы нарат-каен урманнарына. Рекреацион йөкләнешнең һәм тулаем шәһәр урманнарындагы һәм алар янәшәсендәге территорияләрдәге антропоген йогынтының төп төрләре түбәндәгеләр:

шәһәр халкының кышын һәм жәен урманнарда йөрүләре;

спорт белән шөгыйльләнүләр;

урманнарда пикниклар;

кыргый үсемлекләр (гөмбәләр һәм жиләкләр) эзерләү;

кояшта кызынулар һәм су коенулар;

туристик походлар;

пионер лагерьларында һәм ял йортларында оештырылган сезонлы ял;

бакчачылык һәм яшелчәчелек белән шөгыйльләнү;

сәнәгать һәм көнкүреш калдыкларын ташлап китү;

шәхси транспортның оештырылмаган туктап торулары.

Мөмкин булган рекреацион йөкләнеш – шактый вакыт буена мондый йогынты нәтижәсендә урман биогеоценозларының үзлегеннән торгызылу үзенчәлекләреннән артып китмәгән йөкләнеш. Ул гадәттә бик аз бозылуларга китерә һәм биогеоценозларының аерым элементларына сизелер-сизелмәс үзгәрешләр кертә, аның структур һәм функциональ тотрыклылыгын үзгәртми.



Антропоген йогынты нәтижеләрен бетерү өчен максатлы урманчылык катышуы таләп ителми.

Урман үсентеләренә иң зур рекреацион йөкләнеш елның жылы вакытына туры килә, гәрчә кайбер спорт төрләре кышын да гамәлгә ашырыла.

Түбәндә урман кишәрлекләрен, урман үсентеләренә мөмкин булган рекреацион йөкләнешне бәяләү шкалалары һәм рекреацион эшчәнлекне гамәлгә ашыру өчен арендага бирелгән урман кишәрлекләрен эзерләгәндә файдаланырга кирәк булган территорияне төзекләндерүнең якинча нормалары китерелә.

#### 2.8.1.2 нче таблица

##### Урман тирәлегенә рекреацион деградиациясен бәяләү шкаласы

Кишәрлек характеристикасы	Рекреацион деградиация стадияләре
Урман тирәлеге бозылу күренешләре юк, агачлар һәм куаклар үсеше нормаль, аларда механик бозылулар юк; шытып чыкканнары һәм урманчык (төрле яшьтәге) яшәрлек. Әлеге урман төренә хас мүк һәм үлән капламы; аяк асты урман япмасы (сыгылмалы) бозылмаган. Рекреацияне жайга салу таләп ителми.	1
Урман тирәлеге сизелер-сизелмәс үзгәргән һәм агачлар һәм куаклар үсеше начарайган, аларда берән-сәрән механик бозылулар бар; шытып чыкканнары һәм урманчык (төрле яшьтәге) яшәрлек, уртача куелыкта, 20%ка кадәр зарарланган һәм кипкән нөсхәләр бар. Мүк белән проект капланышы – 20%ка кадәр, үлән капламы – 50%ка кадәр (шулардан 1/10 – болын үсемлекләре); аяк асты урман япмасы берәз бозылган, туфрак һәм аяк асты урман япмасы тыгызланган; агачларның аерым тамырлары шәрәләнгән, туфракның 5%ка кадәр майданы минераль өлешенә кадәр тапталган. Рекреацион эшчәнлекне жайга салу таләп ителә.	2
Урман тирәлеге шактый үзгәргән һәм агачлар һәм куаклар үсеше зәгыйфьләнгән, кәүсәләр 10%ка кадәр механик зарарланган; шытып чыкканнары һәм урманчык (бер үк яшьтәге) зәгыйфьләнгән, уртача куелыкта яисә сирәк, 21-50% зарарланган һәм зәгыйфьләнгән нөсхәләр. Агач кәүсәләре тирәсендәге мүкләр, аларның проект капламы 70-60% (шулардан 2/10 болын үсемлекләре, чүп үләннәр калкый). Аяк асты урман япмасы тыгызланган, агачларның күп кенә тамырлары шәрәләнгән, туфракның 6-40% майданы минераль өлешенә кадәр тапталган. Рекреацион эшчәнлекне актив жайга салу таләп ителә.	3

<p>Агач-болын тибындагы урман тирэлеге бик нык үзгэргэн, агачлар шактый зэгыйфьлэнгэн, кэүсэлэр 11-20% ка кадэр механик зарарланган; шытып чыкканнары һәм урманчык (төрле яшьтэге) яшэрлек түгел (башлыча яшеллэндерелгэн кишэрлеклэрдэ), сирэк яисэ бөтенлэй юк, 50%тан артык зарарланган һәм зэгыйфьлэнгэн нөсхэлэр. Мүклэр бөтенлэй юк, проект үлэн капламы 59-40% (шул исэптэн 1/2 кадэр болын үсемлеклэре һәм чүп үлэннэр). Агачларның күп тамырлары шэрэлэнгэн, ачык урыннарда аяк асты урман япмасы бөтенлэй юк, туфракның 41-60% майданы минераль өлешенэ кадэр тапталган. Рекреацион эшчэнлекне катгый рэвештэ тыярга кирэк.</p>	4
<p>Урман тирэлеге деградациялэнгэн; агачлар бик сирэклэнгэн, болын тибында, агачлар бик зэгыйфьлэнгэн яисэ кибеп баралар, 20%тан артыгы механик зарарланган; шытып чыкканнары һәм урманчык, мүклэр, аяк асты урман япмасы юк, проект үлэн капламы 10%ка кадэр (шул исэптэн 3/4кадэр болын үсемлеклэре һәм чүп үлэннэр), күп агачларның тамырлары шэрэлэнгэн һәм зарарланган. Туфракның 60% майданы минераль өлешенэ кадэр тапталган. Рекреация рөхсэт ителми.</p>	5

## 2.8.1.3 нче таблица

## Кишэрлекне санитар-гигиеник бэялэү шкаласы

Кишэрлек (бүлемтек) характеристикасы	Санитар-гигиеник бэялэү классы (баллы)
<p>Кишэрлек яхшы санитар хэлдэ, һава чиста, яхшы аэрация, техноген шау-шулар, кан эчкеч бөжэклэр, үтеп чыкмаслык куелыклар юк. Хуш ислэр, урман авазлары, матур төслэр бар.</p>	1
<p>Кишэрлек шактый яхшы санитар хэлдэ, бераз гына чүплэнгэн, берэн-сэрэн кипкэн агачлар бар, һава бераз пычрак, техноген шау-шулар вакыт-вакыт була яисэ бөтенлэй юк.</p>	2
<p>Кишэрлек начар санитар хэлдэ, черегэн агач материалы белэн чүплэнгэн. Чүплэрне ташлау урыннары, карьерлар һәм аермалар бар, һава бик нык пычранган (шул исэптэн тэмсез ислэр килэ). Жилле, бик күлэгэ урын, техноген шау-шулар югары дэрэжэдэ, кан эчкеч бөжэклэр бик күп, артык дымлы, үтеп чыкмаслык куелыклар бар.</p>	3

Искәрмә: бәяләү кишәрлекнең санитар хәлен даими рәвештә күзәтү нәтижәсендә бирелә.

2.8.1.4 нче таблица

Үсентеләрнең биологик тотрыклылыгын бәяләү шкаласы

Тотрыклылык класслары	Агымдагы һәлак булу күләме һәм характеристикасы (кибеп баручы агачлар һәм яңа гына кипкәннәр)	Кибүнең гомуми күләме (2 һәм 3 төркем хәлендәге агачлар + чүпләнү)	Зарарлы бөжәкләр һәм авырулар булу	Урман тирәлеге торышы
1 – тотрыклы	2%ка кадәр (1,3м биеклектә диаметры уртачадан кимрәк булган агачлар исәбенә)	5%ка кадәр	Юк яисә берән-сәрән	Бозылмаган
2– тотрыклылык бозылган	2 аннан да күбрәк мәртәбә табигый һәлак булудан артык булган (1,3м биеклектә диаметры уртачага якин булган агачлар исәбенә)	6% - 40%	Киң таралган яисә саны күп булырга мөмкин	Кагыйдә буларак, бозылган, тулылыгы тигез түгел яисә түбән
Тотрыклылык класслары	Агымдагы һәлак булу күләме һәм характеристикасы (кибеп баручы агачлар һәм яңа гына кипкәннәр)	Кибүнең гомуми күләме (2 һәм 3 төркем хәлендәге агачлар + чүпләнү)	Зарарлы бөжәкләр һәм авырулар бар	Урман тирәлеге торышы

Искәрмә:

Биологик тотрыклылыгы 2 нче класслы булган агачларга сайлап алып кисү уздыралар, 3 нчесендә – тоташ (башка хужалык күрсәтмәләре булмаганда).

2 нче һәм 3 нче класслы биологик тотрыклы урман үсентеләренен суммар мәйданы санитар хәле канәгатьләнерлек булмаган урман үсентеләре мәйданнарын тәшкил итә.

Үтеп йөрүчәнлек:

- 1 – яхшы
- 2 – уртача
- 3 – начар

Күрүчәнлек:

- 1 – яхшы
- 2 – уртача
- 3 – начар

2.8.1.5 нче таблица

Кишәрлекне эстетик бәяләү шкаласы

Класс	Үсентеләр	Ачык пространстволар
1	Агач ябалдашы озын һәм киң, сәламәт һәм матур урманчыклы һәм уртача куелыкта шытымнары булган I-II класс бонитетлы ылыслы һәм яфраклы үсентеләр. Үтеп йөрүчәнлеге яхшы булган, чүпләнмәгән кишәрлек	1,0 га кадәр мәйданы (ачыклыктар, аланнар), яхшы дренажланган әйбәт һәм коры туфрак; катлаулы, борылмалы чикләре булган 1 до 3га кадәр мәйданлы, яхшы билгеләнгән рельефлы, декоратив урман авызлары булган кишәрлекләр, берән-сәрән декоратив агачлары яисә формалашкан агач-куак төркемнәре; декоратив үсемлекләр белән әйләндереп алынган, ярлары күренеп торган зур булмаган матур сулыклары бар
2	Зирек һәм усак катнашында составында 5 берәмлеккә кадәр III класс бонитетлы уртача киңлектәге һәм озынлыктагы ябалдашлы, куге яисә зәгыйфь ары һәм урманчыгы булган үсентеләр. Кишәрлек өлешчә чүпләнгән (5 м <sup>3</sup> /га кадәр)	Чикләре конфигурациясе гади булган зур күләмле ачык пространстволар; аз декоративлы үсемлекләр белән әйләндереп алынган су пространстволары; агач үсми торган, куак басып алган кишәрлекләр

3	Зирек һәм усақ, шулай ук IV-V класслы бонитетлы ылыслылар өстенлек иткән үсентеләр. Агачларның ябалдашлары начар үскән. Чүпләнү һәм кипкән агач 5 м <sup>3</sup> /га һәм аннан да күбрәк	Урман утыртылмаган киселгән урыннар, сөрүлекләр, электрүткәргеч линияләр, хужалыклар, сазлыктар һәм башка ачык майданнар, декоративлығы түбән булган сулыктар
---	--	---

Искәrmә:

Ачык ландшафтларны эстетик бәяләү түбәндәге күрсәткечләрне исәпкә алып уздырыла:

- урындагы хәле, туфрақ дымлылығы, үтеп йөрүчәнлек;
- кишәрлекнең күләме һәм конфигурациясе;
- урман авызларының һәм ачык пространстволар янәшәсендәге урыннарның матурлығы;
- агачларның һәм куакларның берән-сәрән яисә зур булмаган төркемнәре булу һәм аларны урнаштыру характеры;
- үлән һәм мүк капламының сыйфаты;
- сулыктарның күләме һәм конфигурациясе, ярларының һәм әйләнә-тирәсендәге үсемлекләрнең характеры, ял итүчеләрнең суга керә алуы, сулыкның санитар хәле һәм аны ял итү һәм коену өчен куллану мөмкинлеге.

2.8.1.6 нче таблица

Агачлар торышы категорияләре шкаласы  
(һәр агач саен инвентарьлаштыру өчен)

Агачлар категориясе	Төп сыйфатлары	Өстәмә сыйфатлары
<b>ЫЛЫСЛЫ ТОКЫМНАР</b>		
1 – зәгыйфь-ләнү сыйфатларыннан башка	Ылыслары яшел, ялтырап тора, ябалдашы куе, әлеге токым, шушы яшьтәгеләр, үсү шартлары һәм ел фасылы өчен агымдагы елда шытып чыкканнары нормаль	
2 – зәгыйфь-ләнгән	Ылыслары еш кына ачык яшел, ябалдашы бик челтәрле түгел, шытып чыкканнары нормаль белән чагыштырганда яртылаш кимегән	Кәүсәсендә һәм тамырларында, ботакларында урыны-урыны белән зараланулар булырга мөмкин
3 – бик зәгыйфьлән-	Ылыслары ачык яшел яисә соры тоны, ябалдашы	Кәүсәсендә, тамырларында һәм ябалдашында, ботакларында

Агачлар категориясе	Төп сыйфатлары	Өстәмә сыйфатлары
гән	челтәрсыман, шытып чыкканнары нормаль белән чагыштырганда яртыдан да күбрәк кимегән	зараланулар булырга мөмкин, кәүсәләрендә яисә ботакларында корткычлар оялау сыйфатлары булырга мөмкин
4 – кибеп баручы	Ылыслары соры, сары яисә саргылт-яшел, ябалдашы шактый сирәкләнгән, агымдагы елда шытым юк диярлек яисә бөтенләй юк	Кәүсәсендә һәм башка өлешләрендә зарарланулар алдагы категория белән чагыштырганда бик күп, кәүсәләрендә корткычлар оялау сыйфатлары (сагыз бүрәнкәләре, коңгырт он, кайрысында, кайры астында һәм үзагачында бөжәкләр) булырга мөмкин
5 – агымдагы елда корыган (эле генә)	Агымдагы ел ылыслары, сары яисә коңгырт, ябалдашы бик нык сирәкләнгән, вак ботаклары бар эле, кайрысы сакланган яисә өлешчә коелган	Алдагы категория сыйфатлары; сезон азагында агачның бер өлешендә бөжәкләр очып чыга торган тишекләр пәйда булу мөмкин
6 – үткән елларның корыган агачлары (күптән)	Ылыслары коелган яисә өлешчә сакланып калган, вак ботаклары, кагыйдә буларак, сынып беткән, кайрысы коелган	Кәүсәсендә һәм ботакларында бөжәкләр очып чыга торган тишекләр пәйда булган, кайрысы астында – бик күп коңгырт он һәм гөмбәчек
<b>Яфраклы токымнар</b>		
1 – зәгыйфь-ләнү сыйфатларыннан башка	Яфраклары яшел, ялтырап тора, ябалдашы кую, элге токым, шушы яшьтәгеләр, үсү шартлары һәм ел фасылы өчен агымдагы елда шытып чыкканнары нормаль	
2 – зәгыйфь-ләнгән (ябалдашларының 1/4е кипкән)	Яфраклары яшел; ябалдашы бик челтәрле түгел, шытып чыкканнары нормаль белән чагыштырганда кимегән, кипкән ботаклары 1/4дән ким	Кәүсәсендә һәм тамырларында, ботакларында урыны-урыны белән зараланулар, механик зарарланулар, берән-сәрән сулы шытымнар булырга мөмкин
3 – бик	Яфраклары гадәттәгедән	Алдагы категория сыйфатлары

Агачлар категориясе	Төп сыйфатлары	Өстәмә сыйфатлары
зәгыйфьлән-гән (ябалдашларының 1/2е кипкән)	ваграк яисә ачыграк төстә, вакытыннан алда коела, ябалдашы сирәкләнгән, кипкән ботаклары 1/4дән 1/2 гә кадәр	күбрәк чагылыш тапкан; кәүсәләрендә яисә ботакларында корткычлар оялау сыйфатлары булырга мөмкин, суты агу һәм сулы шытымнар булырга мөмкин
4 – кибеп баручы, ябалдашларының 1/2еннән артыграгы кипкән	Яфраклары гадәттәгедән ваграк яисә сары төстә, вакытыннан алда коела яисә шинә, ябалдашы сирәкләнгән, кипкән ботаклары 1/2дән 3/4кә кадәр	Кәүсәләрендә һәм ботакларында корткычлар оялау сыйфатлары (көрү тишекләре, кисекләр, суты агу һәм агач вагы, коңгырт он, кайрысында, кайры астында һәм үзагачында бөжәкләр), бик күп сулы шытымнар, өлешчә кипкән һәм кибеп баручы ботаклар булырга мөмкин
5 – агымдагы елда корыган (әле генә)	Яфраклары кипкән, шингән яисә вакытыннан алда коелган, кипкән ботаклары 3/4, вак ботаклары һәм кайрысы сакланып калган	Кәүсәсендә һәм тамырларында, ботакларында бөжәкләр оялау һәм гөмбәчекләр белән зарарлану сыйфатлары булырга мөмкин
6 – үткән елларның корыган агачлары (күптән)	Яфраклары һәм кайбер ботаклары коелган, кабыгы жимерелгән яисә кәүсәсенә бер өлешендә коелган	Кәүсәсендә һәм ботакларында бөжәкләр очып чыга торган тишекләр пәйда булган, кайрысында һәм кайрысы астында – гөмбәчек һәм гөмбәләрнең үзләре була

Жил аударганны, буран аударганны, кар аударганны, алар барлыкка килү вакытын күрсәтеп, аерым исәпкә алалар.

Яңадан санап чыкканда төрле категориядәге агачларга кәүсә корткычлары оялау һәм, зарарлану ачык күренеп торса, авырулар белән зарарлану дәрәжәсе күрсәтелә. Ылыс һәм яфрак кимерүчеләр чыганакларында ылыслары һәм яфраклары торгызылганнан соңгы чорда агачлар яңадан санала, аңарчы кирәк чакта ылысны яисә яфракны ашау дәрәжәсе процентларда күрсәтелә (1 – зарарсыз, 2 – аз гына зарарланган – 25%тан ким, уртача – 25-50%, бик нык – 50-75%, тулысынча – 75%тан артык).

Ял итү өчен табигать ландшафларын тәртипсез һәм системасыз файдалану төзекләндерү элементлары булмау туфрак өстендәге капламны бозуга, урман тирәлеген пычратуга һәм урман бергәлекләренең (урман фитоценозының) гомуми зәгыйфьләнүенә китерә. Территорияне төзекләндерү – кешенең табигатькә тискәре йогынтысын азайтырлык бердәнбер цивилизацияле алым.

Урман тирәлеге, алдан урман кишәрлекләре рекреация өчен әзерләнмәгән булса, 10 кеше/га йөкләнеш булганда жиңмерелә башлы. Шуңа күрә функциональ зоналар буенча урнаштырыла торган рекреацион объектларның табигать тирәлеген бозмыйча гына ял итү мөмкинлеге тудыра торган мәйданчыклары булырга тиеш. Рекреацион йөкләнешенә карап, урман кишәрлекләреннән ял итү өчен файдалану режимы түбәндәгечә булырга мөмкин:

- ирекле – йөкләнеш 5 кеше/га (тыныч ял итүнең аз төзекләндерелгән зонасы);

- уртача жайга салынучы – йөкләнеш 6-20 кеше/га (актив ял итүнең житәрлек дәрәжәдә рекреацион объектлар белән төзекләндерелгән зонасы);

- катгый жайга салынучы – йөкләнеш 20 кеше/га дан артык (актив ял итүнең аерым урман кишәрлекләре, алар максимал рәвештә төзекләндерелгән булырга тиеш).

### 2.8.1.7 нче таблица

Рекреацион билгеләнештәге урманнарда урманнардан файдалануның төп хужалык чаралары һәм төрләре

№ т/с	Чаралар исеме	Функциональ зоналар		
		актив ял	ял итеп йөрү	фауна тынычлыгы
<i>1. Урман хужалыгы чаралары</i>				
1.	Түбәндәге максатта урманнарны карау өчен кисүләр:			
	Ландшафтлар формалаштыру	+	+	-
	Кыйммәте булмаган үсемлекләргә бетерү	+	+	+
	Табигый торгызылуға ярдәм итү	+	+	+
	Шытымнарны карау	+	+	+
	Гамәлдәге һәм булдырылган урман ландшафтларын карау	+	+	+
	Урман үсентеләрен яңадан формалаштыру һәм яңарту	+	+	-
2.	Реконструкция кисүләр	+	+	-
3.	Түбәндәге максатта башка кисүләр:			
	Ачык ландшафтлар булдыру, перспективаларны чистарту	+	-	-
	Күзәтү нокталарында, рекреациягә мөнәсәбәте булмаган үсемлекләрдән	+	-	-



№ т/с	Чаралар исеме	Функциональ зоналар		
		актив ял	ял итеп йөрү	фауна тынычлыгы
	арындыру			
	Ял итү һәм төзекләнדרү объектларын төзү өчен майданчыклар чистарту	+	+	-
	Ачык ландшафтларны һәм күзәтү нокталарын карау	+	+	-
4.	Агач һәм куакларны түбәндәге максатта утырту:			
	Ландшафтлар формалаштыру	+	+	-
	Урманның санитар-гигиеник сыйфатларын һәм үсентеләрнең тотрыклылыгын арттыру	+	+	-
	Урманны торгызу	-	+	+
	Ремизлар булдыру	-	-	+
	Үсентеләрне реконструкцияләү	+	+	-
6.	Ачык пространствода үләннәрне карау	+	+	-
7.	Табигатьне саклау чаралары	+	+	+
8.	Санитар-яклау чаралары, шул исәптән санитар кисү	+	+	+
9.	Янгынга каршы чаралар	+	+	+
10.	Урманнарны ял итүчеләр тарафыннан бозуларны профилактикалау	+	+	+
<i>II. Биотехник чаралар һәм фаунаны саклау</i>				
1.	Хайваннарның яшәү тирәлеген шартларын яхшырту	-	-	+
2.	Хайваннарны өстәмә ашату майданчыкларын кору һәм өстәмә ашату	-	+	+
3.	Оялар кору һәм элөп чыгу	+	+	+
4.	Урман хужалыгы эшләрөн регламентлау һәм чикләү	-	-	+
<i>III. Территорияне төзекләнדרү</i>				
1.	Юл-сукмак, автомобильләр өчен туктап торуның ясалма корылмаларын булдыру	+	+	-
2.	Рекреацион маршрутлар булдыру	+	+	-

№ т/с	Чаралар исеме	Функциональ зоналар		
		актив ял	ял итеп йөрү	фауна тынычлыгы
3.	Күзәтү нокталары һәм майданчыклары булдыру	+	+	-
4.	Ял итү майданчыклары булдыру һәм төзекләндерү	+	+	-
5.	Архитектураның кече рәвешләрен һәм урман паркы жайланмаларын төзү һәм урнаштыру	+	+	-
6.	Визуаль мәгълүмат	+	+	+
7.	Күргәзмә агитация	+	+	-
8.	Төн кунып, жәйге стационар ял итү урыннарын кору һәм жиһазландыру	+	-	-
9	Төзекләндерү объектларын карап тоту, аларга ремонт ясау	+	+	+
<i>IV. Урманнардан файдалану</i>				
1.	Өлгергән һәм картайган урман үсентеләрен кисү	-	-	-
2.	Урманнарны торгызу өчен кисү	-	-	-
3.	Печән чабу	+	+	-
4.	Терлекләр көтү	-	-	-
5.	Жиләкләрне, гөмбәләрне, чикләвекләрне һәм һәм һәм жыю	+	+	-
6.	Дару чималын һәм һәм жыю	+	+	-
7.	Умартачылык	-	-	-

Искәрмә: «+» тамгасы - файдалану рөхсәт ителә;  
«-» тамгасы - файдалану рөхсәт ителми.

2.8.2. Рекреацион эшчәнлек зонасы кварталларының һәм (яисә) кварталлары өлешләренең исемлеге

Рекреацион эшчәнлек зонасы кварталларының һәм (яисә) кварталлары өлешләренең урман кишәрлекләре буенча исемлеге әлеге Регламентның 1.2 нче таблицасында китерелде (урманнарны максатчан билгеләнеше һәм яклаучы урманнар категорияләре буенча бүленеше).

2.8.3. Рекреацион эшчәнлек зонасы территориясен функциональ зоналаштыру

Функциональ зоналаштыру буенча рекреацион зоналар түбэндәгеләргә бүленә:

1. Интенсив файдалану;
2. Уртача файдалану;
3. Концентрацион ял итү;
4. Резерватив;
5. Тьюлык;
6. Катгый режим;
7. Хужалык.

#### 2.8.4. Урман кишәрлекләрендә вакытлы корылмалар исемлеге һәм аларны төзекләндерү нормативлары

2.8.4 нче таблица

Урманнарда рекреацион территорияне төзекләндерү нормалары  
(100 га гомуми мәйданга)

№ т/с	Төзекләндерү элементлары исеме	Яшел зона		Алар чикләрендә туристик маршрутлар (1 км маршрутка)
		актив ял	ял итеп жәяү йөрү	
1	2	3	4	5
1.	Автомобильләр килү өчен киңлеге 4,5 м (км) булган вак ташлы юллар	0,15	0,02	-
2.	Массивлар эчендә вак ташлы полотно киңлеге 3 м (км) булган юллар	1,8	0,5	-
3.	15 машиналык автотукталышлары белән вак таш катыш грунт юллары (данә)	0,25	0,03	-
4.	Ял итеп йөрү сукмаклары (км)	-	0,04	-
5.	4 урынлык утыргычлар (данә)	18	3	1
6.	6 урынлык пикник өстәлләре (данә)	7	0,6	-
7.	Яңгырдан ышыклану урыннары (данә)	1,5	0,2	0,2
8.	Азык-төлек әзерләү учаклары (данә)	3,5	0,5	0,6
9.	Урналар (данә)	30	-	-
10.	Чүп жыю савытлары (данә)	3,5	-	-
11.	Бәдрәфләр (данә)	0,18	-	-
12.	Спорт һәм уен мәйданчыклары, м <sup>2</sup>	37	-	5
13.	Елгаларда һәм сулыкларда кызыну урыннары, м <sup>2</sup>	90	15	-
14.	Кызыну урыннарындагы кабиналар (данә)	0,18	0,02	-
15.	Беседкалар (данә)	0,17	-	-

№ т/с	Төзеклөндөрү элементлары исеме	Яшел зона		Алар чикләрендө туристик маршрутлар (1 км маршрутка)
		актив ял	ял итеп жэяү йөрү	
1	2	3	4	5
16.	Күрсәткечләр (данә)	1,5	0,2	0,4
17.	Күзөтү нокталары (данә)	0,7	0,1	0,3
18.	Коелар һәм чишмәләр (данә)	0,02	0,01	0,1
19.	Туристлар палаткаларын кую майданчыклары, м <sup>2</sup>	50	-	20

### 2.8.1. Рекреацион эшчәнлек алып бару өчен урманнардан файдалану параметрлары һәм сроклары

Урманнарда урман законнарының норматив хокукый актлары нигезендә расланган Рекреацион эшчәнлек алып бару өчен урманнардан файдалану кагыйдәләре белән түбәндәгеләр карала:

рекреацион эшчәнлек алып бару өчен бирелә торган урман кишәрлекләре күләмнәрен билгеләгәндә, урман үсентеләренә зарар китермәү шартларын үтәгән килеш, урман экосистемасына оптималь рекреацион йөкләнешкә таянырга кирәк;

ял итү, туризм, физкультура-савыктыру һәм спорт эшчәнлеген оештыру максатларында рекреацион эшчәнлек алып бару өчен урманнардан файдаланучы затлар туристик станцияләр, туристик сукмаклар һәм трассалар оештырырга, мәдәни-массакүләм чаралар, жэяүлеләр, велосипедчылар һәм чаңгычылар өчен йөрүләр, сынлы сәнгать белән шөгыйльләнүлә, белем алу һәм экологик экскурсияләр, урманнарда уздыру өчен яраклы аерым спорт төрләре буенча спорт ярышлары, физкультура-спорт фестивалләре һәм күнегүләр өчен жыелулар, шулай ук рекреацион эшчәнлекнең бүтән төрләрен оештырырга мөмкин;

рекреацион эшчәнлек алып бару өчен бирелә торган урман кишәрлекләрендә табигать ландшафтлары, хайваннар дөньясы объектлары, су объектлары сакланырга тиеш;

рекреацион эшчәнлек алып бару өчен урманнар эйләнә-тирә мохиткә һәм кешеләр сәламәтлегенә зыян китермәслек алымнар белән файдаланыла;

рекреацион эшчәнлек алып бару өчен урманнардан файдалану гражданның урманнарда булу хокукына каршы килмәскә тиеш;

урманнарда рекреацион эшчәнлек алып барганда урман кишәрлекләрендә вакытлы корылмалар (беседкалар, эш коралы саклау урыннары һәм башкалар) кору һәм урман кишәрлекләрен төзеклөндөрү (юл-сукмак челтәре, мәгълүмат стендлары һәм табигатьне саклау тематикасы буенча аншлаглалар, утыргычлар, яңгырдан ышыклану чатырлары, хәрәкәт итү күрсәткечләре, чүп ташлау өчен контейнерлар һәм башка төзеклөндөрү элементлары урнаштыру) рөхсәт ителә;

бирелгән урман кишәрлекләрен төзеклөндөрү максатларында рекреацион эшчәнлек алып бару өчен урманнардан файдаланучы затлар урманнарны үзләштерү проекты нигезендә урманнарны карап тоталар;

вакытлы корылмалар, физкультура-савыктыру, спорт һәм спорт-техник корылмалар урнаштыру иң беренче чиратта – агач-куаклар биләмәгән урман кишәрлекләрендә, андыйлары булмаганда кыйммәте түбән булган урман үсентеләре били торган кишәрлекләрдә, урманнарны үзләштерү проектында билгеләнгән урыннарда рөхсәт ителә;

урманнарда рекреацион эшчәнлек алып бару өчен объектлар төзү максатларында урманнарны үзләштерү проекты нигезендә урман үсентеләрен кисү рөхсәт ителә;

урманнарда рекреацион эшчәнлек алып барганда бирелгән урман кишәрлегеннән читтә урман үсентеләрен, үсемлек капламын һәм туфракны зарарлау, бирелгән урман кишәрлегендә һәм аның янәшәсендәге территорияләрдә майданчыкны көнкүреш калдыклары, бүтән төрле калдыклар белән чүпләү, транспорт чаралары һәм башка механизмнар билгеләнмәгән маршрутлар буенча үз белдекләре буенча үтеп йөрү рөхсәт ителми;

архитектураның кече рәвешләрен урнаштыру һәм ял итү һәм тәмәке тарту урыннарын билгеләү юлы белән халыкның массакүләм ялы өчен уңайлы шартлар тудыру урман экосистемаларының экологик шартларына тискәре йонынтыны киметергә ярдәм итә.

Халыкның культуралы ялы өчен шартлар тудыру һәм рекреацион йөкләнешләренә жайга салу максатында территорияне төзекләндерү буенча төрле чаралар тәкъдим ителә, алар югары дәрәжәдә халык ял итсен өчен түбәндәгеләр ярдәмендә урман кишәрлекләрен файдаланырга ярдәм итә:

урман плакатлары һәм паннолар элү;

автотукталышлар төзү һәм жиһазлау;

гади жайланмалар ярдәмендә тәмәке тарту урыннары кору;

юл-сукмак челтәре төзү;

урман жиһазлары комплектларын (ашау өстәлләре, утыргычлар) урнаштыру;

яңгырдан һәм башка шундый күренешләрдән ышыклану чатырлары кору;

туристлар палаткаларын кую майданчыкларын булдыру;

учаклар өчен урыннар билгеләү һәм жиһазлау;

азык-төлек эзерләү учаклары кору;

учаклар өчен утын эзерләү;

чүп өчен урналар кую һәм чүп жыю урыннарын жайлаштыру;

чишмәләрдә эчәр сулар жыю урыннарын кору;

бәдрәфләр төзү;

кошлар өчен жимлекләр урнаштыру;

тиеннәр, куяннар һәм тояклылар өчен тозлыклар урнаштыру;

рекреацион урманнарда туфрак-мелиоратив чаралар уздырылырга мөмкин: ашламалар кертү, известьлаштыру, мульчаләү, йомшарту, киртәләү;

рекреацион эшчәнлек алып бару, урман сукмакларынан һәм гидротехник корылмалардан гайре, капитал төзелеш объектларын төземичә генә, урманчылык территориясендә рөхсәт ителә;

урманнар кешеләрнен ялын, туризмны, физкультура-савыктыру һәм спорт эшчәнлеген оештыру максатларында рекреацион эшчәнлек алып бару өчен файдаланылырга мөмкин;

рекреацион эшчәнлек алып бару өчен урман кишәрлекләре дәүләт учреждениеләренә, муниципаль учреждениеләргә – даими (сроксыз) файдалануга, башка затларга – арендага бирелергә мөмкин;

рекреацион эшчәнлек алып бару өчен урманнарда файдаланганда Россия Федерациясе Хөкүмәте тарафыннан расланган Урманнарда санитар иминлек кагыйдәләре һәм Урманнарда янғын куркынычсызлыгы таләпләрен үтәүне тәмин итү зарур;

янғыннар сезонунда урманнар территориясендә рекреацион эшчәнлек алып барганда массакүләм чаралар уздыру, жирле үзидарә органнары белән килештереп, файдаланыла торган урман кишәрлекләрендә учак ягу һәм чүп жыю урыннары булдыру шарты белән генә рөхсәт ителә.

Рекреацион эшчәнлек алып бару өчен урман кишәрлекләре даими (сроксыз) файдалануга яисә арендага бирелгән затлар аны унай дәүләт экспертизасы бәяләмәсе алган урманнарны үзләштерү проекты нигезендә гамәлгә ашыра.

## **2.9. Урман плантацияләре булдыру һәм аларны эксплуатацияләү өчен урманнарда рөхсәтле файдалану нормативлары, параметрлары һәм сроклары**

Урман плантацияләре булдыру һәм аларны эксплуатацияләү билгеле бер максатчан токым урман үсентеләрен үстерүгә бәйле эшкуарлык эшчәнлегенән гыйбарәт. Билгеле бер (максатчан) токым урман үсентеләренә, куелган характеристикалары булган агач материалын алуны тәмин итә торган ясалма чыгышлы урман үсентеләре кертелә. Урман плантацияләре урман фонды жирләрендә һәм башка категория жирләрдә (урман үсемлекләре каплап алмаган жирләрдә һәм урманның булмаган жирләрдә) булдырылырга мөмкин. Урман плантацияләрендә урман үсентеләрен кисү һәм урман үсентеләренә кирт салу чикләүләрсез рөхсәт ителә (РФ УК 42 ст.).

Гражданнарга, юридик затларга урман плантацияләре булдыру һәм аларны эксплуатацияләү өчен урман кишәрлекләре – РФ УК нигезендә, жир кишәрлекләре – жир законнары нигезендә арендага бирелә.

Дәүләт яисә муниципаль милектәге урман кишәрлеген урман плантацияләре булдыру өчен арендага бирү шартнамәсе РФ УКның 72 статьясындагы 3 өлеше нигезендә ун елдан алып кырык тугыз елга кадәр төзелә

Плантацияләр булдыру максатларында түбәндәгеләрне файдалану рөхсәт ителми: су саклау зоналарында урнашкан урманнарны; табигать һәм бүтән объектларны яклау вазыйфасын башкаручы урманнарны; кыйммәте булган урманнарны; урманнарның махсус якланучы кишәрлекләрендә урнашкан урманнарны.

## **2.10. Урман жимешлэрен, жиләкләр, декоратив үсемлекләр һәм дару үләннәре үстерү өчен урманнардан файдалану нормативлары, параметрлары һәм сроклары**

Урман жимешлэрен, жиләкләр, декоратив үсемлекләр һәм дару үләннәре үстерү (РФ УК 39 ст.) жимешләр, декоратив үсемлекләр, дару үләннәре һәм башка шундый урман ресурслары алуға бәйлә эшқуарлык эшчәнлегеннән гыйбарәт. Аларны үстерү өчен файдаланыла торган урман кишәрлекләрендә вакытлы корылмалар урнаштыру рөхсәт ителә.

Урман жимешлэрен, жиләкләр, декоратив үсемлекләр һәм дару үләннәре үстерү өчен беренче чиратта урман фондының урманныкы булмаган жирлэреннән, шулай ук урман утыртылмаган урман бүлемтеклэреннән, ачыклыктардан һәм урман үсемлекләре каплап алмаган, аларда урман культуралары утыртканчы урманнарның табигый торгызыла торган жирлэреннән; рекультивацияләнергә тиешле жирлэрдән (эшкәртелгән торфянниклардан һәм башкалардан) файдаланырга мөмкин.

Урман жимешлэрен, жиләкләр, декоратив үсемлекләр һәм дару үләннәрен урман ябалдашлары астында үстерү өчен реконструкция өчен билгеләнмәгән кыйммәте түбән булган урман кишәрлекләре файдаланылырга мөмкин.

Россия Федерациясе Кызыл китабына, Татарстан Республикасы Кызыл китабына кертелгән үсемлекләр очрый торган урман кишәрлекләре урман жимешлэрен, жиләкләр, декоратив үсемлекләр һәм дару үләннәре үстерү өчен файдалану РФ УКның 59 статьясы нигезендә тыела.

*Урман азык-төлек продукциясен плантация үстерү перспективалары.*

Кыргыз үсүче азык-төлек һәм дару үләннәре өлкәсендә шактый гына табигый запаслар булуга карамастан, соңгы 20-30 елда кайбер төр жиләкләрне, жимеш бирә торган үсемлекләрне һәм гөмбэләрне ясалма үстерү тенденциясе барлыкка килде. Моның сәбәбе – плантацияләрдә үстерелгән продукциянең үзкыйммәте халыктан жыелган шул ук төр кыргыз үсүче үсемлекләрне сатып алу бәялэренә караганда кимрәк чыга.

Плантацияләрдә барлык төр эшләрне дә бергә туплап һәм механикалаштырып була, шул исәптән эзерләүне дә, бер берәмлек мәйданнан уңышны арттырып, һава шартларына бәйлелекне бетереп, селекция өчен шартлар тудырып, продукциянең сыйфатын арттырып була.

Аз гына чыгымнар белән табигый шартларда иң продуктив үсемлекләрне сайлап алырга һәм аларда жимеш бирү һәм эксплуатацияләү (ягъни культуралаштыру) өчен оптималь шартлар тудырырга мөмкин.

Культивацияләнергә мөмкин булган һәм культураны гамәлгә керткәндә үз сыйфатларын югалтмый торган үсемлек төрләре плантацияләрен булдыру максатка ярашлырак.

Өлкә шартлары түбәндәгеләр плантацияләрен булдыру өчен яраклы: кара миләш (арония), сырғанак, гөлжимеш, кара карлыган һәм башка азык-төлек үсемлекләре, дару үләннәре, гөмбэлэрдән – шампиньон плантацияләре.

Сатып алу бәяләре бик зур булган заманда акчаны плантацияләр булдыруга кертәргә мөмкин.

Гөлжимеш плантацияләре өчен иң яхшы туфрак – озак су баса торган елгаларның үзәннәрендәге органик матдәләргә бай кара туфрак һәм куге соры урман туфрагы. Плантацияләр булдыру өчен сөргәннән, органик 100 т/га, фосфорлы 160 кг/га, калийлы 80 кг/га ашламалар керткәннән соң 3 х 1,5 м лы чокырларга һәм буразналарга гөлжимеш утыртыла, уңыш бу вакытта 5,0 тонна/га житә.

Урманчылыктарда ясалма алым белән гади вешенка гөмбәсе үстерергә мөмкин. Бер тонна гөмбә житештерү өчен лабораторияләрдә үстерелә торган инокулянт йоктырырга һәм плантациягә 25-30 см озынлыктагы һәм 22 см диаметрлы 700 усак кисеге утыртырга кирәк, өч ел эчендә бер тонна гөмбә алырга мөмкин булачак.

### **2.11. Урман үсентеләренен утырту материалын (утыртмалар, чәчкеннәр) үстерү өчен урманнардаң файдалану нормативлары, параметрлары һәм сроклары**

Урман үсентеләренен утырту материалын (утыртмалар, чәчкеннәр) үстерү урманнарны торгызу һәм үрчетү максатында гамәлгә ашырыла торган эшкүарлык эшчәнлегеннән гыйбарәт.

Урман үсентеләренен утырту материалын (утыртмалар, чәчкеннәр) үстерү өчен урман кишәрлекләре дәүләт учреждениеләренә, муниципаль учреждениеләргә – даими (сроксыз) файдалануга, башка затларга арендага бирелә.

Урман үсентеләренен утырту материалын (утыртмалар, чәчкеннәр) үстерү өчен урманнардаң файдалану урманчылыкның яисә урман паркының урман хужалыгы регламентлары нигезендә гамәлгә ашырыла.

Россия Федерациясә Урман кодексының 24 статьясындагы 2 өлешә нигезендә урманнардаң файдаланучы гражданның, юридик затларның урман хужалыгы регламентын һәм урманнарны үзләштерү проектын үтәмәүләре урман кишәрлеген арендау шартнамәсен вакытыннан алда туктату, шулай ук урман кишәрлегеннән даими (сроксыз) файдалану хокукын мәжбүри туктату өчен нигез була.

Урманнардаң файдаланучы гражданның, юридик затлар Россия Федерациясә Урман кодексының 25 статьясында каралган тәртиптә граждан законнары нигезендә агач материалына һәм башка алынган урман ресурсларына миләкчеләк хокукына ирешәләр.

Урман үсентеләренен утырту материалын (утыртмалар, чәчкеннәр) үстерү өчен урманнардаң файдалану Россия Федерациясә Урман кодексының 27 статьясы нигезендә чикләнергә мөмкин.

Урман үсентеләренен утырту материалын (утыртмалар, чәчкеннәр) үстерү өчен урманнардаң файдаланучы затларның хокуклары һәм бурычлары.

Урман үсентеләренен утырту материалын (утыртмалар, чәчкеннәр) үстерү өчен урманнардаң файдаланучы затлар түбәндәгеләргә хокуклы:



- урман кишәрлеген арендау шартнамәсе шартлары нигезендә урманнардан файдаланырга;

- Россия Федерациясе Урман кодексының 13 статьясындагы 1 өлеше нигезендә урман инфраструктурасы (урман юллары, урман складлары һәм башкалар) булдырырга;

- бирелгән урман кишәрлекләрендә теплицалар, башка корылмалар һәм төзелмәләр урнаштырырга;

- Россия Федерациясе законнары таләпләренә каршы килмәсә, башка хокукларга ия булырга.

Урман үсентеләренәң утырту материалын (утиртмалар, чәчкеннәр) үстерү өчен урманнардан файдаланучы затларның бурычлары:

- урманнарны үзләштерү проектын төзәргә;

- урманнарны үзләштерү проекты нигезендә урманнардан файдаланырга;

- урман кишәрлеген арендау шартнамәсе шартларын үтәргә;

- урман үсентеләренәң утырту материалын (утиртмалар, чәчкеннәр) үстерү өчен туфрақ эрозиясе булдырмаучы, урманнарның торышына һәм аларны торгызуга, шулай ук су объектларына һәм башка табигать объектларына тискәре йогынтыны булдырмаучы яисә чикләүче алымнар белән урманнардан файдаланырга;

- урманнарда янғын куркынычсызлыгы кагыйдәләрен, урманнарда санитар иминлек кагыйдәләрен үтәргә;

- ел саен урман декларациясен тапшырырга;

- урманнардан файдалану турында хисап тапшырырга;

- урманнарны саклау һәм яклау турында хисап тапшырырга;

- дәүләт урман реестрына билгеләнгән тәртиптә документлаштырылагн мәгълүмат тапшырырга;

- Россия Федерациясе законнарында каралган бүтән бурычларны үтәргә.

Урман үсентеләренәң утырту материалын (утиртмалар, чәчкеннәр) үстерү өчен урманнардан файдалануга карата таләпләр

Урман үсентеләренәң утырту материалын (утиртмалар, чәчкеннәр) үстерү өчен беренче чиратта урман фондының урманныкы булмаган жирләреннән, шулай ук урман утыртылмаган урман бүлемтекләреннән, ачыклыктардан һәм урман үсемлекләре каплап алмаган жирләрдән, урманнар урнашмаган бүтән категория жирләрдән файдаланырга мөмкин.

Урман үсентеләренәң утырту материалын (утиртмалар, чәчкеннәр) үстерү өчен урман үсентеләренәң яхшыртылган һәм сортлы орлыклары яисә алар булмаганда урман үсентеләренәң нормаль орлыклары кулланыла.

Урман үсентеләренәң утырту материалын (утиртмалар, чәчкеннәр) үстерү өчен урман үсентеләренәң районлаштырылмаган орлыкларын, шулай ук чөчү һәм башка сыйфатлары тикшерелмәгән урман үсентеләре орлыкларын куллану рөхсәт ителми.

Россия Федерациясе Кызыл китабына, Россия Федерациясе субъектлары Кызыл китабына кертелгән үсемлекләр очрый торган урман кишәрлекләрен урман

үсентеләренен утырту материалын (утыртмалар, чәчкеннәр) үстерү өчен файдалану РФ УКның 59 статьясы нигезендә тыела.

## **2.12. Жир асты байлыкларын геологик өйрәнү эшләрен башкару өчен, файдалы казылмалар ятмаларын эшкәртү өчен урманнардан файдалану нормативлары, параметрлары һәм сроклары**

Жир асты байлыкларын геологик өйрәнү эшләрен башкару өчен, файдалы казылмалар ятмаларын эшкәртү өчен урманнардан файдалану (РФ УК 43 ст.) урманчылыкның урман хужалыгы регламенты нигезендә гамәлгә ашырыла.

Жир асты байлыкларын геологик өйрәнү эшләрен башкару өчен, файдалы казылмалар ятмаларын эшкәртү өчен урманнардан файдаланганда урман фонды жирләрендә урман инфраструктурасы булдыруга бәйле объектлар төзү, реконструкцияләү һәм эксплуатацияләү Россия Федерациясе Урман кодексының 21 статьясы нигезендә рөхсәт ителә. Урман инфраструктурасы булдыруга бәйсез объектлар төзү, реконструкцияләү һәм эксплуатацияләү урманнарны үзләштерү проекты нигезендә гамәлгә ашырыла. Урманнар урнашкан башка категория жирләрдә жир асты байлыкларын геологик өйрәнү эшләрен башкаруга, файдалы казылмалар ятмаларын эшкәртүгә бәйле объектлар төзү, реконструкцияләү һәм эксплуатацияләү башка федераль законнар белән билгеләнгән очракларда шушы жирләреннән максатчан билгеләнеше нигезендә рөхсәт ителә.

Барлык очракларда кебек үк урман инфраструктурасы булдыруга бәйсез объектлар төзү, реконструкцияләү һәм эксплуатацияләү жирләрдән файдалану эшләре тәмамланганнан соң рекультивацияләнергә тиеш (РФ УК 21 ст. 6 өлеш).

Урман үсентеләрен кисү урманнардан файдалануның элге төренен бер өлеше булган очракларда жир асты байлыкларын геологик өйрәнү эшләрен башкару өчен аренда шартнамәләре нигезендә урман кишәрлекләре бирелә (РФ УК 43 ст. 2 өлеш).

Мондый эшләрен башкару урман үсентеләрен кисүгә китерсә, капитал төзелеш объектларын төзү өчен урманнар үз вәкаләтләре чикләрендә дүлэт хакимияте органнары һәм жирле үзидарә органнары рөхсәтләре буенча урман кишәрлекләре бирмичә генә файдаланыла (РФ УК 43 ст. 3 өлеш).

Жир асты байлыкларын геологик өйрәнү эшләрен башкару өчен, файдалы казылмалар ятмаларын эшкәртү өчен урманнардан файдалану өчен урман кишәрлеген арендау шартнамәсе, аукцион уздыру таләп ителмәсә, ун елдан алып кырык тугыз елга кадәр төзелә (РФ УК 72 ст. 3 өлеш һәм 74 ст. 3 өлеш).

Урман кишәрлекләре арендауның күрсәтелгән сроклары жир асты байлыклары законнары таләпләрен исәпкә алып билгеләнә.

21.02.1992 № 2395-1 РФ Законының 10 статьясында билгеләнгәнчә, жир асты байлыклары кишәрлекләре файдалануга билгеле бер срокка бирелә:

- геологик өйрәнү өчен – 5 елга кадәр срокка;
- файдалы казылмалар чыгару өчен – файдалы казылмалар ятмаларын эшкәртү срогына, ул файдалы казылмалар ятмаларын эшкәртүнең жир асты байлыкларыннан нәтижәле файдалануны һәм аларны саклауны тәмин итә торган техник-икътисадый нигезләүдән чыгып исәпләнә;

- жир асты суларын чыгару өчен – 25 елга кадәр срогга;

- жир асты байлыкларыннан файдалану хокукын вакытыннан алда туктатканда жир асты байлыкларыннан кыска срогга файдалану хокукы бирү нигезендә файдалы казылмалар чыгару өчен – бер елга кадәр срогга.

Файдалы казылмалар ятмаларын эзлөләрне, бәялөүне һәм эшкөртүне тәмамлау яисә ликвидацион чаралар күрү кирәк булган очракта, әлеге жир асты байлыкларыннан файдаланучы тарафыннан лицензия шартларын бозулар булмаганда, жир асты байлыклары кишәрлегеннән файдалану срогы жир асты байлыкларыннан файдаланучы инициативасы буенча туктатылырга мөмкин.

РФ УКның 20 статьясындагы 2 өлешендә жир асты байлыкларын геологик өйрәнү эшләрән башкару өчен, файдалы казылмалар ятмаларын эшкөртү өчен урманнардан файдаланганда алынган урман материалына милекчелек хокукы урнаштырыла.

Жир асты байлыкларынан файданучылар агач материалы эзерлөргә жыенган очрактарда, аны Россия Федерациясә Хөкүмәтенәң 23.07.2009 №604 карары белән билгеләнгән тәртиптә рәсмиләштерергә тиеш. Моның өчен урман кишәрлеге бер үк вакытта төрле максатларда файдалану өчен бирелергә мөмкин (РФ УК24 ст. 2 өлеш).

Жир асты байлыкларын геологик өйрәнү эшләрән башкару өчен, файдалы казылмалар ятмаларын эшкөртү өчен урманнардан файдалану тәртибе Россия Федерациясә Урман хужалыгы министрлыгының 27.12.2010 № 515 боерыгы белән расланган.

Әлеге норматив хокукый актта урман кишәрлеге бирмичә генә эшләр алып баруга рөхсәт бирү процедурасы билгеләнә.

Урман кишәрлеге бирмичә генә жир асты байлыкларын геологик өйрәнү эшләрән башкару өчен урман фонды жирләрәндә жир асты байлыкларын геологик өйрәнү эшләрән башкару өчен жир асты байлыкларыннан файдаланучы (алга таба – Гариза бирүче) әлеге Тәртипнең 3 пунктында күрсәтелгән дөләт хахимияте органнарына һәм жирле үзидарә органнарына язма гариза бирә, анда түбәндәгеләр күрсәтелә:

Гариза бирүче турында белешмәләр:

тулы һәм кыскартылган исеме һәм оештыру-хокукый рәвеше, урнашкан жире, почта адресы, банк реквизитлары – юридик зат өчен;

фамилиясә, исеме, атасының исеме (соңгысы – булганда), яшәү урынының адресы, шәхесен раслаучы документ белешмәләре, - индивидуаль эшкүар булган граждән өчен;

планлаштырыла торган эшләрне башкару өчен кирәкле урман фонды жирләрәненә урнашкан урыны һәм майданы, урманнардан файдалануны нигезлөү һәм жир асты байлыкларын геологик өйрәнү эшләрән башкару срогы.

Гаризага Гариза бирүче исеменнән эш йөртүче затның вәкаләтләрән раслаучы документ кушып бирелә (кирәк чакта).

Дөләт хахимияте органнары һәм жирле үзидарә органнары ведомствоара мәгълүмати хезмәттәшлек юлы белән түбәндәге документларны алалар:

юридик затка карата Юридик затларның бердәм дөләт реестрыннан өземтә;

физик затка карата Индивидуаль эшкуарларның бердәм дәүләт реестрыннан өземтә;

салым органында исәпкә алынуы турында белешмәләр;

жир асты байлыктарыннан файдалануга лицензиясе яисә дәүләт ихтыяжлары өчен жир асты байлыктарын геологик өйрәнү эшләрән алып баруга дәүләт контракты булу турында белешмәләр.

Гариза 30 көн эчендә карала һәм әлегә эшләрне башкаруга рөхсәт бирү турында карар кабул ителә.

Жир асты байлыктарын геологик өйрәнү эшләрән башкару өчен, файдалы казылмалар ятмаларын эшкәртү өчен урманнардан файдалану тәртибе белән жир асты байлыктарын геологик өйрәнү, файдалы казылмалар ятмаларын эшкәртү эшләрән башкаруга бәйле объектлар урнаштыру максатларында, иң беренче чиратта, урманның булмаган жирләр, урман кишәрлегендә мондый жирләр булмаганда – башланып та дәвам ителмәгән урман кисүләр жирләре, янгыннан соң калган жирләр, бушлыктар, ачыклыктар, шулай ук тулылыгы һәм кыйммәте түбән булган урман үсентеләре үсә торган майданнарны файдалану карала. Әлегә максатлар өчен бүтән урман кишәрлекләреннән файдалану жир асты байлыктарын геологик өйрәнү, файдалы казылмалар ятмаларын эшкәртү эшләрән башкаруга бәйле объектлар урнаштыруның башка вариантлары булмаган очракта рөхсәт ителә.

Жир асты байлыктарын геологик өйрәнү, файдалы казылмалар ятмаларын эшкәртү эшләрән башкаруга бәйле объектлар урнаштыру бирелгән урман кишәрлеге һәм аның янәшәсендәге территориядә эрозия үсешен булдырмау тиеш.

Тиешле объектларның саклау һәм санитар-яклау зоналарында урман үсентеләрән кисү урман кишәрлеген биргән дәүләт хакимияте органнары яисә жирле үзидарә органнары белән килештереп гамәлгә ашырыла.

Жир асты байлыктарын геологик өйрәнү, файдалы казылмалар ятмаларын эшкәртү эшләрән башкару максатларында урманнардан файдаланганда түбәндәгеләр рөхсәт ителми: агачларны аудару һәм урман кишәрлекләрен бульдозерлар ярдәмендә агач үсентеләрәннән чистарту; чиктәш полосаларны һәм урман авызларын агач материалы калдыктары белән чүпләү; урман авызы агачларының кәүсәләрен һәм үрелеп үскән тамырларын зарарлау, яна киселгән агач материалын жәйге чорда махсус яклау чараларыннан башка саклау; урман үсентеләрән су бастыру һәм озак вакыт су астында тоту; урманнарны төзелеш, сәнәгать, агач материаллары, көнкүреш һәм бүтән калдыктар белән чүпләндерү; урманнарны химик һәм радиоактив матдәләр белән пычрату; транспорт чараларының һәм бүтән механизмнарның юлларсыз, үзләре салган маршрутлар буенча узулары.

Яшел зоналарда һәм урман парклары зоналарында, шулай ук шәһәр урманнары территориясендә файдалы казылмалар ятмаларын эшкәртү тыела.

Жир асты байлыктарын геологик өйрәнү эшләрән башкару өчен, файдалы казылмалар ятмаларын эшкәртү өчен урманнардан файдаланучы затлар түбәндәгеләрне тәмин ителәр:

- файдаланылучы урманнарны, аның янәшәсендәге урман аланнарын, ясалма һәм табигый су агып чыгу урыннарын төзелеш, урман кисү, көнкүреш һәм бүтән калдыклардан, чүпләрдән даими рәвештә чистартып торуны;

- житештерү эшчәнлегә барышында бозылган юлларны, киптерү канауларын, дренаж системаларын, күперләрне, башка гидротехник корылмаларны, квартал баганаларын, квартал юлларын, аншлагларны, урманнар территориясен төзекләндерү элементларын торгызуны;

- элеге затлар гаебе белән барлыкка килгән һәлакәт очраklarын, урман янғыннарын булдырмый калуны, шулай ук башка шундый хәлләрне бетерү буенча кирәкле чаралар күрүне;

- сейсмик разведка эшләрэн планлаштыру һәм башкару максатларында, квартал юллары, урман юллары биләгән һәм урман үсентеләре белән капланмаган башка жирләрдән максималь рәвештә файдалануны, шул исәптән хәрәкәт составын һәм йөкләрне шуларда урнаштыруны.

### **2.13. Сусаклагычлар һәм башка ясалма су объектлары, шулай ук гидротехник корылмалар һәм махсулаштырылган портлар төзү һәм эксплуатацияләү өчен урманнардан файдалану нормативлары, параметрлары һәм сроклары**

Сусаклагычлар һәм башка ясалма су объектлары, шулай ук гидротехник корылмалар һәм махсулаштырылган портлар төзү һәм эксплуатацияләү өчен урманнардан файдалану РФ УКның 44 статья нигезендә гамәлгә ашырыла.

Урман кишәрлекләре сусаклагычлар һәм башка ясалма су объектлары, шулай ук гидротехник корылмалар һәм махсулаштырылган портлар төзү һәм эксплуатацияләү өчен су законнары нигезендә файдаланыла.

Россия Федерациясе Су кодексының 1 статьясы су объекты дип табигый яисә ясалма сулыкны, су агып төшү урынын йә суларның даими яисә вакытлыча жыелып торулары су режимының характерлы рәвешләренә һәм сыйфатларына ия булган бүтән су объектын аңларга тәкъдим итә.

Россия Федерациясе Су кодексының 5 статьясы ясалма су объектлары дип, аерым алганда, сусаклагычларны, буаларны һәм каналларны игълан итә.

Урман хужалыгында сусаклагычлар һәм буалар асылда кече һәм уртача елгаларда, шулай ук инешләрнең урман үткәрүчәнлеген көчәйтү өчен, урман эзерләүне һәм бүтән житештерүне су белән тәэмин итү өчен инешләрдә корыла һәм файдаланыла.

Урман хужалыгында каналлар асылда киптерү, сугару һәм суландыру максатларында корыла һәм файдаланыла. Аерым очраklarда урман агыза торган каналлар да корылырга һәм файдаланылылырга мөмкин.

Мондый максатлар өчен гидротехник корылмалар корыла һәм файдаланыла, аларга “Гидротехник корылмаларның иминлегенә турында” 21.07.1997 № 117-ФЗ Федераль законның 3 статьясы нигезендә плотиналар, гидроэлектростанцияләр биналары, су жыю, су жибәрү һәм су чыгару корылмалары, туннельләр, каналлар, насос станцияләре, суднолар йөрү шлюзлары, суднолар күтәргечләр; су басулардан саклагычлар һәм сусаклагычлар ярлары, елгалар ярлары һәм үзәннәре

төпләре жимерелүдән яклау өчен билгеләнгән корылмалар; сәнәгать һәм авыл хужалыгы оешмаларының сыек калдыкларыннан саклану өчен корылган корылмалар (дамбалар); каналларда су ишмәсен өчен билгеләнгән жайланмалар, шулай ук су ресурсларын файдалану һәм суларның һәм сыек калдыкларның зарарлы йогынтысын булдырмый калу өчен билгеләнгән башка корылмалар кертелә.

РФ УК шулай ук махсулаштырылган портлар төзү һәм эксплуатацияләү өчен урманнардан файдалануны күз алдында тотта.

РФ Сәүдә өчен дингездә йөзү кодексының 9 статьясыннан чыгып, анда махсулаштырылган дингез портларына билгеләмә бирелә, РФ УКның 44 статьясында күрсәтелгән махсулаштырылган портлар дигәндә махсус бирелгән территориядә һәм акваториядә урнашкан һәм урман ресурсларын һәм урман хужалыгы һәм урман сәнәгате өчен кирәкле бүтән йөкләрне ташучы судноларга хезмәт күрсәтү өчен билгеләнгән корылмаларны аңларга кирәк.

Сусаклагычлар, бүтән ясалма су объектлары, шулай ук гидротехник корылмалар, махсулаштырылган портлар төзү һәм эксплуатацияләү өчен урманнардан файдалану РФ УКның 21 статьясы нигезендә гамәлгә ашырыла яисә әлегә файдалану төре урман инфраструктурасы булдыруга бәйле булмаган объектлар төзүгә, реконструкцияләүгә һәм эксплуатацияләүгә бәйле булмау мөмкинлегә күрсәтелә.

РФ УКның 21 статьясы 1 һәм 2 өлешләрендә күрсәтелгәнчә, урман фонды жирләрендә, шулай ук урманнар урнашкан башка категория жирләрдә сусаклагычлардан һәм бүтән ясалма су объектларыннан, шулай ук гидротехник корылмалардан һәм махсулаштырылган портлардан файдалану өчен урман инфраструктурасы булдыруга бәйле булмаган объектлар төзү, реконструкцияләү һәм эксплуатацияләү рөхсәт ителә.

Әлегә максатларда урманнардан файдаланганда агачларны, куакларны, лианаларны кисү, шул исәптән гражданнарның иминлеген тәэмин итү һәм тиешле объектларны эксплуатацияләү өчен кирәкле шартлар тудыру өчен билгеләнгән саклау һәм санитар-яклау зоналарында да, рөхсәт ителә (РФ УКның 21 статьясындагы 5 өлешә).

РФ УКның 21 статьясындагы 6 өлешә нигезендә урман инфраструктурасы булдыруга бәйле булмаган гидротехник корылмалар төзү, реконструкцияләү һәм эксплуатацияләү өчен файдаланыла торган жирләр рекультивацияләнергә тиеш.

РФ УКның 21 статьясындагы 4 өлешендә күрсәтелгәнчә, гидротехник корылмалар су законнары нигезендә консервацияләнергә яисә ликвидацияләнергә тиеш, аны РФ УКның 44 статьясындагы өлешә таләпләрен гамәлгә ашыручы норма буларак карарга мөмкин, аның буенча су законнары нигезендә су объектлары, гидротехник корылмалар һәм махсулаштырылган портлар төзү һәм эксплуатацияләү өчен урман кишәрлекләре файдаланылырга мөмкин.

Әлегә урманнардан файдалану урман ресурсларын алмыйча гына, әмма урман кишәрлекләре бирмичә мөмкин булмаган урманнардан файдалану төренә кертелә (РФ УКның 44 статьясындагы 2 һәм 3 өлешләре).

Шуның белән бергә сусаклагычлар һәм бүтән ясалма су объектлары, шулай ук гидротехник корылмалар һәм махсулаштырылган портлар төзү һәм

эксплуатацияләү өчен урман кишәрлегеннән башка су объекты да таләп ителергә һәм файдалануга бирелергә мөмкин.

Россия Федерациясе Су кодексының 11 статьясы нигезендә причалларны урнаштыру, шулай урман кишәрлекләре гидротехник корылмалар, шул исәптән мелиоратив системалар урнаштыру һәм төзү су объектларын файдалануга тапшыру турындагы карарлар нигезендә генә мөмкин.

Су объектларын файдалануга тапшыру турындагы карарны әзерләү һәм кабул итү кагыйдәләре Россия Федерациясе Хөкүмәтенен 30.12.2006 № 844 карары белән расланган.

Дәүләт һәм муниципаль милектәге урман кишәрлекләре сусаклагычлар һәм бүтән ясалма су объектлары, шулай ук гидротехник корылмалар һәм махсуслаштырылган портлар төзү һәм эксплуатацияләү өчен даими (сроксыз) файдалануга, арендага яисә түләүсез сроклы файдалануга бирелергә мөмкин. Моннан тыш, мондый урман кишәрлекләренә сервитутлар йөкләнергә мөмкин.

РФ УКның 72 статьясындагы 3 өлеше һәм 74 статьясындагы 3 өлеше нигезендә әлеге урман кишәрлекләре мондый максатлар өчен, дәүләт хакимияте органнары яисә жирле үзидарә органнары карарлары нигезендә аукционнар уздырмыйча гына, бер елдан алып кырык тугыз елга кадәр арендага бирелергә мөмкин.

Урман фонды жирләрендә урнашкан әлеге урманнардан файдаланудан алынган агач материалына милекчелек хокукы Россия Федерациясенекә була (РФ УКның 20 статьясындагы 2 өлеше).

#### **2.14. Линия объектларын төзү һәм эксплуатацияләү өчен урманнардан файдалану нормативлары, параметрлары һәм сроклары**

Электрүткәргеч линияләр, элемент линияләре, бүлемтек юллары, торбаүткәргечләр һәм башка линия объектлары (алга таба – линия объектлары) төзү, реконструкцияләү һәм эксплуатацияләү өчен урманнардан файдалану РФ УКның 45 статьясы белән регламентлана. Дәүләт яисә муниципаль милектәге урман кишәрлекләре гражданның һәм юридик затларга РФ УКның 9 статьясы нигезендә бирелә.

Урман фондындагы юллар урман юлларына һәм гомуми файдаланудагы юлларга бүленә. Урман юллары урман инфраструктурасы объектларына кертелә (кар: РФ УКның 13 статьясы һәм 1 бүлегә), ә гомуми файдаланудагы автомобиль юллары һәм тимер юллар – урман инфраструктурасы булдыруга бәйле булмаган объектларга кертелә (кар: РФ УКның 21 статьясы).

Электрүткәргеч линияләр, элемент линияләре, бүлемтек юллары, торбаүткәргечләр һәм башка линия объектлары урман инфраструктурасы булдыруга бәйле булмаган объектларга кертелә.

Урман инфраструктурасы булдыруга бәйле булмаган линия объектларын төзү, реконструкцияләү һәм эксплуатацияләү урман фонды жирләрендә генә түгел, федераль законнар белән билгеләнгән очракларда, шул жирләреннән максатчан

билгеләнеше нигезендә урманнар урнашкан башка категория жирләрдә дә рөхсәт ителә (РФ УКның 21 статьясындагы 1 һәм 2 өлешләр).

Урман инфраструктурасы булдыруга бәйле булмаган линия объектларын төзегәндә, реконструкцияләгәндә һәм эксплуатацияләгәндә агачларны, куакларны, лианаларны кисү, шул исәптән гражданнарның иминлеген тәмин итү һәм тиешле объектларны эксплуатацияләү өчен кирәкле шартлар тудыру өчен билгеләнгән саклау һәм санитар-яклау зоналарында да, рөхсәт ителә (РФ УКның 21 статьясындагы 5 өлеше).

Әлеге объектларны төзү, реконструкцияләү һәм эксплуатацияләү өчен файдаланыла торган жирләр рекультивацияләнергә тиеш (РФ УКның 21 статьясындагы 6 өлеше).

Урман инфраструктурасы булдыруга бәйле булмаган линия объектларын төзү, реконструкцияләү һәм эксплуатацияләү өчен урманнан файдаланганда агач материалы яисә бүтән урман ресурслары эзерләү таләп ителсә, урманнан файдалану РФ УКның 25 статьясындагы 2 өлеше нигезендә бер үк вакытта берничә максат өчен гамәлгә ашырыла.

Әгәр урман фонды жирләрендә агач материалы эзерләү РФ УКның 29 статьясындагы кагыйдәләр буенча рәсмиләштерелмәгән булса, алынган агач материалына милекчелек хокукы Россия Федерациясенекә була (РФ УКның 20 статьясындагы 2 өлеше).

Дәүләт яисә муниципаль милектәге урман кишәрлекләрен гражданнарға һәм юридик затларга электрүткәргеч линияләр, элемент линияләре, бүлемтек юллары, торбаүткәргечләр һәм башка линия объектлары төзү өчен биргәндә урман, шулай ук жир һәм граждан законнары кагыйдәләре кулланыла.

Урман законнары кагыйдәләре буенча урман кишәрлекләре арендага бирелә, ә жир һәм граждан законнары кагыйдәләре буенча урман кишәрлекләре даими (сроксыз) файдалануга һәм түләүсез сроклы файдалануга бирелә. РФ Жир кодексы һәм РФ Граждан кодексы нигезендә бу урман кишәрлекләренә гавами һәм хосусый сервитутлар билгеләнергә мөмкин.

РФ УКда каралганча, дәүләт яисә муниципаль милектәге әлеге урман кишәрлекләренә бу хокуклар гражданнарға һәм юридик затларга бары тик линия объектларын төзү өчен генә бирелергә тиеш.

РФ УК электрүткәргеч линияләренә һәм бүтән линия объектларын эксплуатацияләү өчен урман кишәрлекләрен бирү мөмкинлеген билгеләми, шул исәптән гражданнарның иминлеген тәмин итү һәм тиешле объектларны эксплуатацияләү өчен кирәкле шартлар тудыру өчен билгеләнгән саклау һәм санитар-яклау зоналарын билгеләү максатларында да.

Тагын шунысын да аерым билгеләп үтәргә кирәк, әлеге саклау зоналарының хокукый режимы РФ УК белән генә түгел, РФ ЖК белән дә билгеләнә.

РФ ЖК саклау зоналары чикләрендә төрле милекчеләрнең, жирдән файдаланучыларның, жир биләүчеләрнең һәм арендаторларның жир кишәрлекләре урнашкан булырга мөмкин булуны рөхсәт итә (87 статьяның 3 пункты).

Жир законнарының бу таләпләре урманнарда урнашкан саклау зоналарына да кагыла.



Мондый алым урманнардан файдалануның гамәленә дә туры килә. Мәсәлән, саклау зоналары чикләрендә урман кишәрлекләре азык-төлек урман ресурслары жыю, дару үләннәре эзерләү, печән чабу, авыл хужалыгы терлекләре көтү һәм башкалар өчен арендага бирелергә мөмкин. Бу чакта урманнардан файдаланучы гражданныр һәм юридик затлар саклау зоналарының хокукый режимын үтәргә тиеш.

Гомуми файдаланудагы автомобиль юллары һәм тимер юллар, шул исәптән аларның саклау зоналары турындагы мәсьәлә РФ УКның 105 статьясы белән жентекләп регламентлана (бу юлларның яклау полосалары яклау урманнары дип санала).

Башка линия объектлары өчен – төзелеш һәм реконструкцияләү өчен, кирәк чакта – эксплуатацияләү өчен дә коммуникацияләр трассалары бирелә.

Урман хужалыгында коммуникацияләр трассалары дип урманда электрүткәргеч линияләр, телефон линияләре, торбаүткәргечләр һәм башкалар салу максатларында киселә торган полосалар атала. Бу полосалар урман үсентеләреннән чистартыла һәм аларның иминлеген тәмин итәрлек хәлдә тотыла.

Линия объектларына кагылышлы мәсьәләләрне жайга салуның хокукый нигезе РФ Жир кодексыннан, шулай ук федераль законнардан һәм Россия Федерациясе Хөкүмәтенә икътисадның тиешле тармаклары эшчәнлеге үзгәрткән билгеләүче карарларыннан гыйбарәт.

Россия Федерациясе Жир кодексының 89 статьясы белән каралганча, энергетика оешмалары һәм объектлары эшчәнлеген тәмин итү максатларында электр челтәре хужалыгы объектлары һәм элект энергетикасы объектлары турындагы Россия Федерациясе законнары белән билгеләнгән бүтән объектлар урнаштыру өчен жир кишәрлекләре бирелергә мөмкин.

Электр челтәре хужалыгы объектларының һәм элект энергетикасы объектлары турындагы Россия Федерациясе законнары белән билгеләнгән бүтән объектларның имин һәм аварияләрсез эшчәнлеген тәмин итү өчен, әлеге жирләр составына керә торган категорияләренә бәйсез рәвештә, жир кишәрлекләреннән мондый саклау зоналарын билгеләү һәм тиешле жир кишәрлекләреннән файдалану тәртибе Россия Федерациясе Хөкүмәте тарафыннан билгеләнәчәк.

Үз чиратында, “Электр энергетикасы турында” 26.03.2003 № 35-ФЗ Федераль закон электрүткәргеч линияләрен электр челтәре хужалыгы объектларына кертә һәм теләсә кайсы зат бу линияләрне төзәргә хокуклы дип күрсәтә (3, 10 статьялар).

Үткәргечләре жир һәм сулар өстеннән эленгән һава электрүткәргеч линияләре һәм көч кабель кулланыла торган кабельле электрүткәргеч линияләре (жир астыннан һәм сулар астыннан) бүленеше кабул ителгән.

Электрүткәргеч линияләре төзү өчен кирәкле жир кишәрлекләре күләме һава электрүткәргеч линияләре һәм электр челтәренә хезмәт күрсәтүче элемент линияләре баганаларын урнаштыру өчен жир кишәрлекләре күләмнәрен билгеләү кагыйдәләре (Россия Федерациясе Хөкүмәтенә П.08.2003 № 486 карары белән расланган) нигезендә исәпләп чыгарыла.

Шушы Кагыйдэлэрнең 6 пункты белән аларны урман фонды жирләренә карата да һәм энергетика жирләренә кертелмәгән, урманнар урнашкан бүтән категория жирләргә карата да куллану рөхсәт ителә.

10 КВка кадәр көчәнешле һава электрүткәргеч линияләре баганалары урнаштыру өчен (электр челтәренә хезмәт күрсәтүче элемент линияләре баганалары), контур мәйданы буларак, жир кишәрлегенә, шул исәптән урман кишәрлегенә дә минималь күләмен билгеләү рөхсәт ителә, ул жир өслеге дәрәжәсендә багананың аркылы киселешенә тигез була.

10 КВка кадәр көчәнешле һава электрүткәргеч линияләре баганалары урнаштыру өчен урман кишәрлегенә минималь күләме түбәндәгеләр буларак билгеләнә:

- жир өслеге дәрәжәсендә багананың проекциясе контурыннан 1 метрда торган контур мәйданы (тартып торучы жайланмалары булган баганалар өчен – тартып торучысын да кертеп) - тирәнлегә 0,8 метрдан да артмаган ригельләре булган баганалар урнаштыру өчен билгеләнгән, авыл хужалыгы жир кишәрлекләре белән чиктәш жир кишәрлекләренән гайре, барлык категория жир кишәрлекләре белән чиктәш жир кишәрлекләре өчен;

- жир өслеге дәрәжәсендә багананың проекциясе контурыннан 1,5 метрда торган контур мәйданы (тартып торучы жайланмалары булган баганалар өчен – тартып торучысын да кертеп) - тирәнлегә 0,8 метрдан да артмаган ригельләре булган баганалар урнаштыру өчен билгеләнгән, авыл хужалыгы жир кишәрлекләре белән чиктәш жир кишәрлекләре өчен.

330 КВ һәм анан да күбрәк көчәнешле, конструкциясендә жиргә беркетелә торган таянычы (тартып торучы жайланмасы) кулланыла торган һава электрүткәргеч линияләре баганалары урнаштыру өчен жир кишәрлекләренән минималь күләмнән барлык категория жирләр (авыл хужалыгы жирләренән гайре) өчен һәр таянычының (тартып торучы жайланмасының) тышкы контурыннан 1 метрда торган, авыл хужалыгы жирләре белән чиктәш жир кишәрлекләре өчен – 1,5 метрда торган контурлары мәйданы буларак билгеләү рөхсәт ителә.

Һава электрүткәргеч линияләре баганалары электр челтәренә хезмәт күрсәтүче элемент линияләре баганаларын урнаштыру өчен жир кишәрлекләренән конкрет күләмнәре, баганаларны жиргә беркетү зарурлыгыннан, баганаларның күләменән һәм типларыннан, грунтның күтәрү сәләтенән һәм багананың тотрыклылыгын һәм эксплуатацияләү иминлеген тәмин итү максатында багана мәйданчыгын инженер яктан төзекләндерү зарурлыгыннан чыгып билгеләнә.

Россия Федерациясе Жир кодексының 91 статьясы нигезендә элемент тәмин итү өчен (космик элементдан гайре) тиешле инфраструктура объектларын урнаштыру максатларында жир кишәрлекләре бирелергә мөмкин, түбәндәгеләрне кертеп:

- кабельле, радиорелейлы һәм һава элемент линияләрен, кабельле һәм һава элемент һәм радиофикация линияләре трассаларындагы радиофикация һәм элемент линияләренә тиешле саклау зоналарын;

- жир асты кабельле һәм һава элемент һәм радиофикация линияләре һәм элемент линияләренә тиешле саклау зоналарын.

«Элемтә турында» 07.07.2003 № 126-ФЗ Федераль закон элемтә линияләрен тапшыру линияләре, физик чылбырлар һәм линия-кабель элемтә корылмалары буларак билгели. Анда шулай ук күрсәтелгәнчә, элемтә оешмаларына жир кишәрлекләре бирү мәсьәләләре, алардан файдалану тәртибе (режимы), шул исәптән элемтә челтәрләренен һәм элемтә корылмаларының саклау зоналарын урнаштыру һәм элемтә челтәрләрен урнаштыру өчен бүлемтек юллары уздыру, шушы жир кишәрлекләрен тартып алу нигезләре, шартлары һәм тәртибе жир законнары белән билгеләнә. Мондый жир кишәрлекләренен, шул исәптән саклау зоналары урнаштыру һәм бүлемтек юллары уздыру өчен бирелгән жир кишәрлекләренен күләмнәре тиешле эшчәнлек төрен, шәһәр төзелеше һәм проект документациясен гамәлгә ашыру өчен жирләр бүлеп бирү нормалары нигезендә билгеләнә.

Жирләрдә, шул исәптән урманнар урнашкан жирләрдә элемтә максатларында файдалануга кагылышлы мәсьәләләр Россия Федерациясе Хөкүмәтенен 09.06.1995 № 578 карары белән расланган Россия Федерациясе Элемтә линияләрен һәм корылмаларын саклау кагыйдәләрендә билгеләнгән.

Кабельле һәм һава элемтә линияләре трассаларындагы урман массивларында һәм урман үсентеләрендә түбәндәгечә бүлемтек юллары уздырылырга тиеш:

- үсентеләр биеклегә 4 метрдан кимрәк булганда – һава элемтә линияләренен һәм радиофикация линияләренен кырый үткәргечләре арасыннан ким булмаган һәм плюс 4 м киңлектә (кырый үткәргечләрдән агач ботакларына кадәр һәрьяклап 2шәр метр);

- үсентеләр биеклегә 4 метр булганда – һава элемтә линияләренен һәм радиофикация линияләренен кырый үткәргечләре арасыннан ким булмаган һәм плюс 6 м киңлектә (кырый үткәргечләрдән агач ботакларына кадәр һәрьяклап 3шәр метр);

- трасса буйлап элемтә кабеле – кимендә 6 м киңлектә (элемтә кабеленнән һәрьяклап 3шәр метр).

Элемтә линияләре трассалары агач-куаклардан даими рәвештә чистартып торылырга, янгын куркынычы кагыйдәләренә туры килерлек дәрәжәдә тотылырга, юллар арасының билгеләнгән киңлегә үтәргә тиеш. Үткәргечләргә һәм элемтә линияләре баганаларына куркыныч тудыручы агачлар киселергә тиеш.

Урман массивлары һәм урман үсентеләре аша уза торган кабельле һәм һава элемтә линияләре юллары элемтә линияләре үз карамагында булган предприятиеләр тарафыннан янгын куркынычы кагыйдәләренә туры килерлек дәрәжәдә тотылырга тиеш.

Гамәлдәге кабельле һәм һава элемтә линияләре трассалары яклаучы урманнар территорияләре аша узса, махсус сакланылучы кишәрлекләренен (сирәк һәм бетеп баручы хайваннар төрләрен ашату урыннары, балыкларның кыйммәтле токымнарының уылдык чәчү урыннары һәм башкалар) эшчәнлек эһәмияте кимемәгәндә генә бүлемтек юллары булдыру рөхсәт ителә.

Паркларда, бакчаларда, тыюлыкларда, шәһәрләр һәм торак пунктлары тирәсендәге яшел зоналарда, кыйммәтле урман массивларында, кыр саклагыч урман үсентеләрендә, автомобиль юллары һәм тимер юллар буендагы яклаучы урман полосаларында, елгалар һәм каналлар буендагы, күлләр һәм башка

сулыклар тирәсендәге тыюлык урман полосаларында бүлемтек юллары уздыру үсентеләр торышына мөмкин кадәр аз зыян китерерлек һәм аларның яклау вазыйфалары югалмаслык итеп башкарылырга тиеш. Бүлемтек юлларында куаклыктар һәм яшь агачлар киселмәскә (кабельле элементә линияләренен бүлемтек юлларыннан гайре), йомшак туфракларда, текә урыннарда (15 градустан артык) һәм сулар белән юыла торган урыннарда түмәрләр казып алынмаска тиеш.

Элементә линияләре үз карамагында булган оешмаларга урман массивлары аша узучы элементә линияләрендә, шушы линияләр трассалары тирәсендәге урыннарда аварияләр булган очракларда, саклау зоналарындагы аерым агачларны кисү рөхсәт ителә, әмма соңыннан кисү калдыклары жыеп алынырга тиеш.

Россия Федерациясә Жир кодексының 90 статьясы билгеләгәнчә, оешмалар эшчәнлеген тәмин итү һәм торбаүткәргеч транспорт объектларын эксплуатацияләү максатларында, түбәндәгеләр өчен жир кишәрлекләре бирелергә мөмкин:

- нефть үткәргечләр, газүткәргечләр, бүтән торбаүткәргечләр урнаштыру;
- жир кишәрлекләреннән файдалануның аерым шартлары белән саклау зоналары билгеләү.

Газ белән тәмин итү системасы объектлары урнаштырылган саклау зоналары чикләре төзелеш нормалары һәм кагыйдәләре, магистраль торбаүткәргечләренә саклау кагыйдәләре, билгеләнгән тәртиптә расланган башка норматив документлар нигезендә билгеләнә. Әлеге жир кишәрлекләрендә аларны хужалык алып бару өчен файдаланганда газ белән тәмин итү объектларына кадәр билгеләнгән минималь ара чикләрендә нинди дә булса биналар, корылмалар төзү рөхсәт ителми. Газ белән тәмин итү системасы оешмасына – милекчесенә яисә ул вәкаләт тапшырган оешмага газ белән тәмин итү системасы объектларына хезмәт күрсәтү, аларга ремонт ясау, аларда килеп чыккан аварияләр һәм һәлакәтләр зыяннарын бетерү эшләрен башкарганда каршылык күрсәтү рөхсәт ителми.

Хәзерге вакытта торбаүткәргечнең һәр төре өчен бүлеп бирелгән полосалар киндәге һәм саклау зоналары чикләре еш кына төзелеш нормалары (СниП) белән билгеләнә.

Урманнар урнашкан һәм торбаүткәргечләр төзелә, реконструкцияләнә һәм эксплуатацияләнә торган жирләрдән файдалануның үзенчәлекләре законнар белән каралган.

Мәсәлән, “Россия Федерациясендә газ белән тәмин итү турында” 31.03.1999 № 69-ФЗ Федераль законның 28 статьясы нигезендә газ белән тәмин итү системасының урманнарда урнашкан объектлары (аларга газүткәргечләр дә керә) үз карамагында булган оешмалар түбәндәгеләренә үтәргә тиеш:

- газ белән тәмин итү системасының саклау зоналарын яңгың куркынычсызлыгы халәтендә тотарга;
- газ белән тәмин итү системасының саклау зоналарында һәм мондый зоналардан читтә дә Россия Федерациясә урман законнары белән билгеләнгән тәртиптә билгеләнгән эшләренә башкарырга, агач-куакларны кисәргә.

Газ бүлү челтәрләрен саклау буенча Россия Федерациясә Хөкүмәтенен 20.11.2000 № 878 карары белән расланган кагыйдәләрендә, аерым алганда,

торбаүткәргечләр төзү, реконструкцияләү һәм эксплуатацияләү өчен урманнардаң файдалануның түбәндәге үзенчәлекләре билгеләнә.

Саклау зоналары урманнар аша уза торган поселокара газүткәргечләр трассалары буйларында, - 6 м киңлектәге, газүткәргечнең һәр ягыннан 3 м киңлектәге бүлемтек юллары уздырыла. Газүткәргечләрнең жир өстендәге кишәрлекләре өчен агачлар белән газүткәргеч арасы газүткәргечне эксплуатацияләү вакытында агач биеклегеннән ким булмаска тиеш.

Газ бүлү чөлтәрләренәң саклау зоналары урманнар буенча узганда газ бүлү чөлтәрләренәң эксплуатацион оешмалары үз исәбеннән түбәндәгеләрне башкарырга тиеш:

- газ бүлү чөлтәрләренәң саклау зоналарын (бүлемтек юлларын) янғын куркынычсызлыгы халәтендә тотарга;
- бүлемтек юллары чикләре буйлап киңлегә кимендә 1,4 м булган минеральләштерелгән полосалар булдырырга;
- һәр 5 – 7 км саен янғынга каршы техника узып йөрерлек юл булдырырга.

Мондый саклау зоналарында һәм алардан читтә эшләр башкару Россия Федерациясе урман законнары белән билгеләнгән тәртиптә башкарылырга тиеш.

Авария очрақларында эксплуатацион оешмага, соңыннан акт рәсмиләштерү шарты белән, техника һәм материаллар китерү өчен иң кыска маршрут буенча газ бүлү чөлтәрләренә килергә рөхсәт ителә. Урманнар аша узучы газүткәргечләрдә мондый эшләрне башкарганда, киселгән урыннарны калдыклардан чистарту шарты белән, агачларны кисү рөхсәт ителә.

Урман фонды жирләрендә газ бүлү чөлтәрләренә ремонт ясау, аларга хезмәт күрсәтү яисә аварияләре зыяннарын бетерү эшләрен башкарганнан соң эксплуатацион оешма бу жирләрне башлангыч хәленә китерергә (рекультивацияләргә) һәм аларны жир кишәрлегә милекчесенә, хужасына, аннан файдаланучыга яисә ул вәкаләт биргән затка акт буенча тапшырырга тиеш.

Газүткәргечләр урманнарны кисеп үткәндә саклау зоналарында аларны эксплуатацияләү тәртибе газ бүлү чөлтәрләренәң эксплуатацион оешмалары, шулай ук жир кишәрлекләренәң милекчеләре, хужалары, алардан файдаланучылар белән килештерелергә тиеш.

Линия объектларын төзү, реконструкцияләү, эксплуатацияләү өчен урманнардаң файдалануның Россия Федерациясе Урман хужалыгы министрлыгының 10.06.2011 № 223 боерыгы белән расланган кагыйдәләрендә бу бурыч тулысынча хәл ителгән.

Электрүткәргеч линияләр, элементә линияләре, бүлемтек юллары, торбаүткәргечләр һәм башка линия объектларын төзү, реконструкцияләү һәм эксплуатацияләү өчен урманнардаң файдалану кагыйдәләре урманнардаң файдалануның әлегә төре өчен РФ УК белән билгеләнгән хокукый жайга салуга түбәндәге нормаларны өсти.

Линия объектларын төзү, реконструкцияләү һәм эксплуатацияләү максатларында иң беренче чиратта урманныкы булмаган жирләр файдаланыла, ә урман кишәрлегендә мондый жирләр булмаганда – башланып та дөвам ителмәгән урман кисүләр жирләре, янғыннан соң калган жирләр, бушлыклар, ачыклыклар,

шулай ук тулылыгы һәм кыйммәте түбән булган урман үсентеләре үсә торган жирләр.

Әлеге максатлар өчен бүтән урман кишәрлекләреннән файдалану бары тик линия объектлары урнаштыруның башка вариантлары булмаган очракта гына рөхсәт ителә

Автомобиль юллары һәм тимер юллар төзү, реконструкцияләү һәм эксплуатацияләү өчен урманнардан файдаланганда өске сулар һәм туфрак эченә сулар агып төшүне боза торган, юллар буендагы урман кишәрлекләрен су бастыра һәм сазландыра торган очраklar булмаса тиеш.

Линия объектларын төзү, реконструкцияләү һәм эксплуатацияләү биләнгән һәм шуның тирәсендәге территориядә эрозия процесслары арттырмаса тиеш.

Гражданнарның иминлеген тәмин итү һәм линия объектларын эксплуатацияләү өчен кирәкле шартлар тудыру өчен билгеләнгән саклау һәм санитар-яклау зоналарында урман үсентеләрен кисү шушы зоналарның билгеләнгән режимы нигезендә урман кишәрлеген файдалануга тапшырган дөүләт хакимияте органнары яисә жирле үзидарә органнары белән килештереп гамәлгә ашырыла.

Электрүткәргечләр һәм элементә линияләре трассаларын 4 метрдан биегрәк агачлардан һәм куаклардан аларны кисү, химик яисә катыш алымнар белән бетерү юлы белән даими рәвештә чистарту рөхсәт ителә.

Бүлемтек юлыннан читтә үсүче һәм электрүткәргечләрнең һәм элементә линияләренең үткәргечләренә яисә баганаларына авырга мөмкин булган аерым агачлар яисә агачлар төркеме үз вакытында киселергә тиеш. Электрүткәргечләргә һәм элементә линияләренә (саклау зоналарына) якин булган урман авызларында комачаулаучы агачлар кичекмәстән киселә.

Линия объектларын төзү, реконструкцияләү һәм эксплуатацияләү урманнардан файдаланганда түбәндәге очраklar булмаса тиеш:

- бирелгән урман кишәрлегеннән читтә урман үсентеләрен, үсемлекләр капламын һәм туфрак зарарланмаса тиеш;
- бирелгән урман кишәрлеге янындагы территорияләр төзелеш һәм көнкүреш калдыклары, агач калдыклары, бүтән төр калдыklar белән чүпләнмәскә тиеш;
- бирелгән урман кишәрлеге мәйданы һәм аннан читтәге территорияләр химик һәм радиоактив матдәләр белән пычратылмаса тиеш;
- транспорт чаралары һәм бүтән механизмнар бирелгән урман кишәрлегеннән читтә юлларсыз, үзләре салган маршрутлар буенча йөрмәскә тиеш.

Линия объектларын төзү, реконструкцияләү һәм эксплуатацияләү максатларында урманнардан файдаланучы затлар түбәндәгеләрне тәмин итәләр:

- бирелгән урман кишәрлеген, аның янәшәсендәге урман аланнарын, ясалма һәм табигый су агып чыгу урыннарын төзелеш, урман кисү, көнкүреш һәм бүтән калдыklarдан, агулы матдәләрдән даими рәвештә чистартып торуну;
- житештерү эшчәнлеге барышында бозылган юлларны, киптерү канауларын, дренаж системаларын, шлюзларны, күперләрене, башка гидротехник корылмаларны, квартал баганаларын, квартал юлларын торгызуны;
- әлеге затлар гаебе белән барлыкка килгән һәлакәт очраklarын, урман

янгыннарын булдырмый калу, шулай ук башка шундый хәлләрне бетерү буенча кирәкле чаралар күрүне.

Линия объектларын төзү, реконструкцияләү һәм эксплуатацияләү өчен урманнардан файдаланганда бозылган яисә пычранган жирләр тиешле эшләр тәмамланганнан соң кимендә бер ел эчендә рекультивацияләнергә тиеш.

Электрүткәргечләр һәм элементә линияләре трассаларының туфрак катламы эрозияне арттырылык итеп бозылган барлык киндәге буенча үләннәр чәчү һәм (яисә) куаклар утырту юлы белән рекультивация уздырылырга тиеш.

### **2.15. Агач материалы эзерләү өчен урманнардан файдалану нормативлары, параметрлары һәм сроклары**

Агач материалы һәм башка урман ресурслары эзерләү өчен урман кишәрлекләреннән файдалану РФ УКның 46 статьясы белән регламентлана, Татарстан Республикасының урман планы һәм урманчылыкның урман регламенты нигезендә гамәлгә ашырыла. Урман эшкәртү объектларын урнаштыруның бүтән вариантлары булмаганда бүтән урман кишәрлекләреннән файдалану рөхсәт ителә.

Агач материалы һәм бүтән урман ресурсларын эшкәртү өчен урман инфраструктурасына бәйлә булмаган объектлар төзү, реконструкцияләү һәм эксплуатацияләү РФ УКның **статьясы** нигезендә рөхсәт ителә. Урман инфраструктурасына бәйлә булмаган объектлар төзү, реконструкцияләү һәм эксплуатацияләү урманнарны үзләштерү проекты нигезендә гамәлгә ашырыла.

Агач материалы һәм бүтән урман ресурсларын эшкәртү өчен арендага бирелгән урман кишәрлекләрендә урман эшкәртү инфраструктурасы булдырыла (эзерләнгән агач материалын эшкәртү объектлары, биоэнергетик объектлар һәм башкалар (алга таба – урман эшкәртү инфраструктурасы объектлары).

Урман эшкәртү инфраструктурасы объектларын урнаштыру максатларында, иң беренче чиратта, урманчылык булмаган жирләр файдаланыла, ә урман кишәрлегендә мондый жирләр булмаганда – башланып та дәвам ителмәгән урман кисүләр жирләре, янгыннан соң калган жирләр, бушлыклар, ачыклыклар, шулай ук тулылыгы һәм кыйммәте түбән булган урман үсентеләре үсә торган жирләр файдаланыла.

Урман эшкәртү инфраструктурасы объектларын яклаучы урманнарда һәм махсус якланучы урманнарда урнаштыру рөхсәт ителми.

Агач материалы һәм бүтән урман ресурсларын эшкәртү өчен урманнардан файдалану кагыйдәләре “Агач материалы һәм бүтән урман ресурсларын эшкәртү өчен урманнардан файдалану кагыйдәләрен раслау турында” Россия Федерациясе урман хужалыгы министрлыгының 12.12.2011 № 517 боерыгында билгеләнә.

### **2.16. Дини эшчәнлек өчен урманнардан файдалану нормативлары, параметрлары һәм сроклары**

Урманнар дини оешмалар тарафыннан РФ УКның 47 статьясы һәм “Вөждан иреге һәм дини берләшмәләр турында” 1997 елның 26 сентябрдәге 125-ФЗ номерлы Федераль закон нигезендә файдаланылырга мөмкин.

Дини эшчәнлек алып бару өчен бирелгән урман кишәрлекләрендә дини һәм хәйрия билгеләнешендәге биналар, корылмалар, төзелмәләр төзү рөхсәт ителә (РФ УКның 47 статьясындагы 2 өлеше).

Урманнардан әлеге файдалану, урман ресурсларын алмыйча гына, урман кишәрлекләрен биреп гамәлгә ашырыла.

Урман ресурсларын эзерләү һәм жыю, авыл хужалыгы һәм башка шундый эшчәнлек алып бару дини оешмалар тарафыннан бирелгән урман кишәрлекләрендә РФ УКның бүтән статьялары нигезендә башкарылырга мөмкин.

Дини эшчәнлек алып бару өчен урманнардан файдалану субъектлары һәм тиешле урман кишәрлегенә мөлкәти хокуклары булган тиешле субъектлар дини оешмалар дип игълан ителә.

125-ФЗ номерлы Федераль законның 8 статьясы нигезендә дини оешма дип Россия Федерациясе гражданның, Россия Федерациясе территориясендә даими һәм законлы нигезләрдә яшәүче бүтән затларның бергә гыйбадәт кылу һәм дин тарату максатларында төзелгән һәм юридик затлар буларак законда билгеләнгән тәртиптә теркәлгән ирекле берләшмәсе таныла.

Юридик зат статусы булмаган дини берләшмәләргә, шулай ук дини төркемнәргә һәм аларда катнашучыларга дини максатларда урманнарны файдалану өчен бирү каралмаган. Дини оешмалар 08.08.2001 № 129-ФЗ Федераль закон нигезендә дәүләт теркәве узарга тиеш (дини оешмаларның вөждан иреге һәм дин тоту турындагы законнар белән билгеләнгән дәүләт теркәвен узуга тәртибен исәпкә алып).

РФ УКның 47 статьясындагы 3 өлеше билгеләгәнчә, дәүләт яисә муниципаль милектәге урман кишәрлекләре дини оешмаларга дини эшчәнлек башкару өчен түләүсез сроклы файдалануга бирелә.



## 2.17. Урманнарны саклауга, яклауга һәм торгызуга карата таләпләр

### 2.17.1. Урманнарда янғын куркынычсызлыгы чараларына, урманнарны радиоактив матдәләрдән һәм бүтән тискәре йогынтыдан саклауга карата таләпләр

Урманнарны янғыннардан саклау Россия Федерациясе Урман кодексының 51-53 статьялары, “Янғын куркынычсызлыгы турында” 21.12.1994 № 69-ФЗ Федераль закон, Россия Федерациясе урманнарында янғын куркынычсызлыгы буенча Россия Федерациясе Хөкүмәтенә 30.06.2007 № 417 карары белән расланган кагыйдәләре (алга таба – Урманнарда янғын куркынычсызлыгы кагыйдәләре) нигезендә гамәлгә ашырыла.

Урманнарда янғын куркынычсызлыгы кагыйдәләре урманнарны саклаганда, яклаганда һәм торгызганда, урманнарда бүтән эшчәнлек башкарганда урманнарда янғын куркынычсызлыгын тәмин итүгә карата бердәм таләпләр урнаштыра һәм дәүләт хакимияте органнары, жирле үзидарә органнары, шулай ук юридик затлар һәм гражданнар өчен үтәлеше мәжбүр була.

Урманнарда янғын куркынычсызлыгы кагыйдәләре һәр урман районы өчен Россия Федерациясе Табигать ресурслары министрлыгы тарафыннан билгеләнә.

Урманнарда янғын куркынычсызлыгын тәмин итү максатларында түбәндәгеләр гамәлгә ашырыла:

а) урманнарны янғынга каршы төзекләндерү, шул исәптән янғынга каршы юлларны, урманнарны яклау һәм саклау буенча авиация эшләре башкару максатларында самолетлар һәм вертолетлар өчен очып төшү майданчыклары төзү, реконструкцияләү һәм тоту, бүлемтек юллары салу, янғынга каршы аермалар казу;

б) урман янғыннарын кисәтү һәм сүндерү системаларын, чараларын булдыру, шушы системаларны һәм чараларны тоту, шулай ук янғын куркынычсызлыгы югары булган чорда ягулык-майлау материаллары запасларын формалаштыру;

в) урманнарда янғын куркынычсызлыгын мониторинглау;

г) урман янғыннарын сүндерү планнарын эшләү;

д) урман янғыннарын сүндерү;

е) урманнарда янғын куркынычсызлыгы буенча башка чаралар.

Урманнарда янғын куркынычсызлыгының санап үтелгән чаралары дәүләт хакимияте органнары, жирле үзидарә органнары тарафыннан аларның вәкаләтләре чикләрендә Россия Федерациясе Урман кодексының 81-84 статьялары нигезендә гамәлгә ашырыла.

Урманнарны янғынга каршы төзекләндерү, шул исәптән янғынга каршы юллар, урманнарны яклау һәм саклау буенча авиация эшләре башкару максатларында самолетлар һәм вертолетлар өчен очып төшү майданчыклары төзү, реконструкцияләү һәм тоту, бүлемтек юллары салу, янғынга каршы аермалар казу, шулай ук янғыннарны булдырмый калу һәм сүндерү системаларын, чараларын тоту, шулай ук янғын куркынычсызлыгы югары булган чорда арендага бирелгән урман кишәрлекләрендә ягулык-майлау материаллары

запасларын формалаштыру урманнарны үзләштерү проекты нигезендә шушы урман кишәрлекләренә арендаторлары тарафыннан гамәлгә ашырыла.

Урманнарда янғын куркынычсызлыгының гомуми таләпләре.

Кар катламы эреп беткәннән алып тотрыклы яңгырлы көзгә көннәр урнашканчы яисә кар катламы барлыкка килгәнчә урманнарда түбәндәгеләр тыела:

а) ылыслы яшь урманнарда, янғыннан соң калган урыннарда, зарарланган урман кишәрлекләрендә, торфяникларда, кисек калдыкларыннан һәм эзерләнгән агач материалыннан чистартылмаган урманнар кискән урыннарда (урман бүлемтекләрендә), кипкән үләннәр мәйданнарында, шулай ук агачлар ябалдашлары асларында учак ягарга. Башка урыннарда учак ягу кимендә 0,5 метр кинлектәге минеральләштерелгән полоса белән уратып алынган (ягни туфракның минераль катламына кадәр чистартылган) мәйданчыкларда рөхсәт ителә. Кисек калдыкларын яндыру тәмамланганнан яисә учакны башка максатта файдаланганнан соң учак урынын әйбәтләп туфрак белән күмәргә яисә учак тәмам сүнгәнчә су сибәргә кирәк;

б) янып торган шырпы, тәмәке төпчәкләре һәм тәмәке төрепкәсеннән көл, пыяла (пыяла шешәләр, банкалар һәм башкалар) ташларга;

в) ау вакытында ягулык яисә пыскып торучы материаллардан тыккычлар кулланырга;

г) бензин, керосин яисә башка ягулык матдәләре сеңгән материалларны (кәгазь, тукума, пәжи, мамык һәм башкалар) шуның өчен махсус каралмаган урыннарда калдырырга;

д) двигатель эшләп торганда эчке янулы двигательләр бакларына ягулык салырга, туклану системасы төзек булмаган двигательле машиналардан файдаланырга, шулай урман кишәрлекләре ягулык салына торган машиналар янәшәсендә тәмәке тартырга яисә ачык уттан файдаланырга.

Урманнарны көнкүреш, төзелеш һәм бүтән төрле калдыклар белән чүпләү тыела.

Торак пункттыннан чыгарылган чүпне яндыру урман янәшәсендә бары тик махсус билгеләнгән урыннарда гына түбәндәгә шартлар булганда рөхсәт ителә:

а) чүп яндыру урыннары (котлованнар яисә мәйданчыклар) кимендә түбәндәгә ераклыкта урнашырга тиеш:

- ылыслы урманнан яисә аерым үсеп утыручы ылыслы агачлардан һәм яшь агачлардан – 100 метр;

- яфраклы урманнардан яисә аерым үсеп утыручы яфраклы агачлардан – 50 метр;

б) чүп яндыру урыны тирәсендәгә территория (котлованнар яисә мәйданчыклар) 25-30 метр радиуста корыган агачлардан, ауган агачлардан, кисек калдыкларыннан, башка ягулык материалларыннан чистартылган һәм һәрберсенә кинлегә кимендә 1,4 метр булган ике катлы минеральләштерелгән полосалар белән әйләндереп алынган булырга, ә коры туфраклардагы ылыслы урман янәшәсендә һәрберсенә кинлегә кимендә 2,6 метр, аралары 5 метр булган ике катлы минеральләштерелгән полосалар белән әйләндереп алынган булырга тиеш.

Урманнарда янғын куркынычы сезонында чүп яндыру бары тик яраклы һава торышы булганда һәм жаваплы затлар контролендә генә рөхсәт ителә.

Урманнарда, яклаучы һәм яшелләндерү урман үсентеләренә якин жир кишәрлекләрендә даими күзәтүдән башка үлән яндыру тыела.

Урманнардан файдаланучы юридик затларның һәм гражданның бурычлары түбәндәгеләр:

а) ягулык-майлау материалларын ябык савытта саклау, янғын куркынычы сезонында аларны саклау урыннарын үлән катламыннан, агач материалы чүбәннән, башка ягулык материалларыннан чистарту һәм аларны 1,4 метр булган минеральләштерелгән полоса белән әйләндереп алу;

б) шартлаткыч матдәләр ярдәмендә түмәрләрне казып чыгарганда шушы эшләрне башкару хакында тиешле дәүләт хакимияте органнарына һәм жирле үзидарә органнарына аларны башлаганчы кимендә 10 көн кала хәбәр итәргә; урманда янғын куркынычы зур булганда әлеге матдәләр ярдәмендә түмәрләрне казып чыгаруны туктатырга тиеш;

в) Россия Федерациясе Табигать ресурслары министрлыгы тарафыннан расланган урманнардан файдалану урыннарында янғын сүндерү чараларын булдыру нормаларын үтәргә, янғын куркынычы югары булган чорда янғын сүндерү чараларын аларны кичекмәстән кулланырлык итеп эзер килеш тотарга;

г) үзләре гаебе белән чыккан урман янғыннарын сүндерергә;

д) урманнардан файдалану урыннарында чыккан урман янғыннарын сүндерү буенча кичекмәстән чаралар күрергә, шулай ук янғын турында тиешле дәүләт хакимияте органнарына яисә жирле үзидарә органнарына хәбәр итәргә;

е) хезмәткәрләрне (юридик затлар өчен), янғын техникасын, транспорт һәм башка чараларны Россия Федерациясе законнары нигезендә янғын сүндерүгә жиберергә.

Янғын куркынычы югары булган чор башланганчы урманнардан файдаланучы юридик затлар үз хезмәткәрләренә, шулай ук алар уздыра торган массакүләм чараларда катнашучыларга янғын куркынычсызлыгы таләпләрен үтәү, шулай ук урман янғыннарын сүндерү алымнары турында инструктаж уздырырга тиеш.

Янғын куркынычы класслары буенча урманчылык мәйданын бүлү 2.17.1.1 нче таблицада китерелә.

2.17.1.1 нче таблица

Янғын куркынычы класслары буенча урманчылык мәйданын бүлү  
мәйдан, га

№ т/с	Участок урманчылыгы	Янғын куркынычы класслары					Барысы	Урта класс
		I	II	III	IV	V		
1	2	3	4	5	6	7	8	9
1.	Әгерже	502	2137	3469	2223	932	9263	3,1
2.	Шаршады	2731	2832	3651	2923	1539	13676	2,2
3.	Девәтернә	2052	2819	1450	79	-	6400	2,1

4.	Красный Бор	4306	9489	2212	-	-	16007	1,9
Уманчылык буенча барлыгы:		9591	17277	10782	5225	2471	45346	2,4

Урман янгыннары чыгу дәрәжәсе “Урманнарның табигий янгын куркынычы классификациясен һәм һава шартларына бәйлә рәвештә урманнарда янгын куркынычы классификациясен раслау турында” Россия Федерациясе Урман хужалыгы министрлыгының 2011 елның 5 июлендәге № 287 боекы белән расланган урман янгыннары чыгу дәрәжәсе бәйләнде.

Шкала, токым составы үзенчәлекләрен, туфрак дымлылыгын, урман үсентеләренә яшен һәм торышын исәпкә алып, туфрак-типологик принцип буенча төзелде.

2.17.1.2 нче таблица

### Урманнарның табигий янгын куркынычы классификациясе

Урманнарның табигий янгын куркынычы классы	Янып китүчән объект (кисүләрдән соң урманнарның, урман үсентеләренә һәм урмансыз кинлекләренәң характер типлары)	Янгыннарның иң күп мөмкин булган төрләре һәм алар чыгуының һәм таралуының мөмкин чоры
I (бик югары табигий янгын куркынычы)	Ылыслы яшь урманнар. Тоташ кисүлә урыннары: лишайниклы, арчанлы, кылганлы һәм коры урыннар буенча кисүлә (бигрәк тә чүпләнгән). Лишайниклы һәм арчанлы наратлыклар. Зәгыйфьләнгән, корып баручы һәм бик зарарланган агачлыклар (корыган агачлар, жил-буран аударган урыннар, кисеп бетермәгән урыннар), аерым агачлар калдырып, тоташ кисү урыннары, югары һәм бик югары интенсивлыктагы сайлап алып кисүлә урыннары, чүпләнгән элек янган урыннар.	Янгын куркынычы югары булган чор дәвамында – аскы өлештә, агачлар булган жирләрдә өске өлештә булырга мөмкин. Кылганлы һәм башка үләннәр үскән коры урыннардагы урман кисүләрдә янгын куркынычы – бигрәк тә яз көне, ә кайбер районнарда көз көне дә югары була.
II (югары табигий янгын куркынычы)	Нарат жыләкле, нарат шытымнары яисә уртача куелыктагы артыш урманчыгы булган наратлыкларда. Кедрлы-стланниклы яфраклылар.	Янгын куркынычы югары булган чор дәвамында аскы өлештә; өске өлештә – янгыннар максимумнары чорында (янгын чыгу саны яисә янгын элөп алган мәйдан әлегә район өчен

Урманнар-ның табиғый янғын куркынычы классы	Янып китүчән объект (кисүләрден сон урманнарның, урман үсентеләренә һәм урмансыз кинлекләренә характер типлары)	Янғыннарның иң күп мөмкин булган төрләре һәм алар чыгуның һәм таралуның мөмкин чоры
		күпьяеллык күрсәткечләрдән артып китә торган чор дәвамьнда).
III (уртача табиғый янғын куркынычы)	Ачы жыләкле наратлыклар һәм кара жыләклекләр, нарат жыләкле яфраклылар, барлык типтагы кедрлыклар, сфагналы, нарат жыләкле чыршылыклар һәм ачы жыләклекләр.	Аскы һәм өске янғыннар жәйге максимум чорьнда булырга мөмкин, ә кедрлыкларда, моннан тыш, язгы һәм бигрәк тә көзге максимумнарда.
IV (түбән табиғый янғын куркынычы)	Тубылгылы һәм озын мүкле тоташ кисү урыннар (бигрәк тә чүпләнгән). Үләнле типтагы урманнарда наратлыклар, яфраклылар һәм яфраклы урман үсентеләре. Катлаулы наратлыклар һәм чыршылыклар, юкәлекләр, чикләвеклекләр, имәнлекләр, чыршылыклар-кара жыләклекләр, сфагналы һәм озын мүкле чыршылыклар һәм елга буйларындагы һәм сфагналы кедрлыклар, каенлыклар-мүк жыләклекләр, ачы жыләклекләр, кара жыләклекләр һәм сфагналы, усаклыклар-ачы жыләклекләр һәм кара жыләклекләр, мари.	Янғыннар чыгу (беренче чиратта аскы) үләнле типтагы урманнарда, тубылгылы һәм озын мүкле кисү урыннарында язгы һәм көзге максимумнар чорьнда; башка тип урманнарда һәм озын мүкле кисүләрдә жәйге максимум чорьнда мөмкин.
V (янғын куркынычы – юк)	Чыршылыклар, каенлыклар һәм усаклыклар, озын мүклекләр, сфагналы һәм елга буйларындагы чыршылыклар. Барлык типлардагы зиреклекләр.	

Искәрмә: Янғын куркынычы түбәндәге урманнар өчен бер класска югарырак билгеләнә:

- төзелеше яисә бүтән үзенчәлекләре аскы янғын кинәт кенә өске янғынга күчү мөмкинлеге булган ылыслы урман үсентеләре өчен (ылыслы агачларның биек куе шытымнары булган токымнары, агачларның һәм куакларның ябалдашлары вертикаль рәвештә ябылган урман үсентеләре, шактый гына чүпләнү һәм башкалар);

- янғын куркынычы югары булган урман үсентеләре белән әйләндереп алынган коры урыннарда зур булмаган урман кишәрлекләрендә;
- гомуми файдаланудагы автомобиль юллары һәм тимер юллар янәшәсендәге урман кишәрлекләре өчен.

Куе шытымнары булган яисә ябалдашлары вертикаль рәвештә ябылган кедрлыклар II класслы янғын куркынычына кертелә.

Һава торышына карап,  
урманнарда янғын куркынычын  
классификацияләү

1. Һава торышына карап, урманнарда янғын куркынычын классификацияләү урманнарның янғын куркынычына йогынты ясый торган метеорологик шартларга карап, тиешле территориядә урман янғыннары чыгу (мөмкинлеге) дәрәжәсен билгели.

2. Классификацияләү (бәяләү) максатлары өчен метеорологик (һава торышы) шартларын характерлый торган комплекслы күрсәткеч кулланыла.

3. Комплекслы күрсәткеч зурлыгына карап, урманнарда һава торышына бәйле рәвештә янғын куркынычы классы билгеләнә.

Комплекслы күрсәткеч һәр көн саен сәгать 12 – 14ләрдә билгеләнә.

Россия Федерациясе субъектларында һава торышына карап, урманнарда янғын куркынычының региональ класслары (алага таба – региональ класслар) түбәндәгеләрне билгели:

- комплекслы күрсәткечне исәпләп чыгару методикасын;
- янғын куркынычы класслары чикләрен;
- явым-төшемнәрне исәпләп чыгару методикасын.

Региональ классларны куллану турындагы карар Федераль урман хужалыгы агентлыгы боерыгы буларак рәсмиләштерелә һәм төрле вакытлар өчен аерым-аерым билгеләнергә мөмкин.

5. Региональ класслар билгеләнмәгән регионнар өчен һава торышына карап урманнарда янғын куркынычының таблицада күрсәтелгән федераль класслары билгеләнә.

6. Һава торышына карап урманнарда табигый янғын куркынычы классын исәпләп чыгару формуласы һава температурасын ( $t^\circ$ ) һава температураларының һәм яңгырсыз  $n$  көн эчендә чык ноктасының (эта) аермасына тапкырчыгышы суммасы рәвешендә билгеләнә (яңгырсыз чорда 3 мм дан артыграк явым-төшем төшкән көнне беренче көн дип санап):

$$КП = \sum_{N}^{1} [t^\circ (t^\circ - \text{эта})]$$

2.17.1.3 нче таблица

Урманнарда һава торышына карап, янғын куркынычы  
күрсәткечләренә бәйле рәвештә урманнарда  
янғын куркынычы чаралары

Урманнарда янғын куркынычы классы	Комплекслы күрсәткеч зурлыгы	Янғын куркынычы дәрәжәсе
I	0 ... 300	Юк
II	301 ... 1000	Аз
III	1001 ... 4000	Уртача
IV	4001 ... 10000	Югары
V	10000дән артык	Гадәттән тыш

“Урманнарны янғынга каршы төзекләндерү нормативларын раслау турында” Россия Федерациясе Урман хужалыгы министрлыгының 2012 елның 27 апрелендәге №174 боерыгына таянып, Регламентта, табигый һәм икътисадый шартларны, урманнарның янып китүчәнлеге характеристикаларын, потенциал ут чыганаclarын исәпкә алып, янғынга каршы чаралар комплексы билгеләнә.

Урманнарны янғынга каршы төзекләндерү чараларына түбәндәгеләр кертелә:

урман юлларын чистарту, аларның янғынга каршы минеральләштерелгән полосаларын янарту;

янғынга каршы сулыкларны һәм су белән тәэмин итү чыганаclarына килү юлларын эксплуатацияләү;

урманнарда гражданнар ял итә торган зоналарны төзекләндерү;

шлагбаумнар кую һәм эксплуатацияләүләр, янғын куркынычсызлыгын тәэмин итү максатларында, урманнарда гражданнарның булуын чикләүне тәэмин итәрлек киртәләр кору;

янғынга каршы киртәләр булдыру һәм тоту, яраклы урман авызларын төзекләндерү;

урманнарда янғын куркынычсызлыгы чаралары турында мәгълүматы булган стендларны һәм башка тамгаларны урнаштыру.

2.17.1.4 нче таблица

Янғынга каршы төзекләндерү буенча чаралар күләме

№ т/с	Чаралар исеме	Үлчәү берәмлеге	Таләп ителә
1	2	3	4
<b>1.</b>	<b>Кисәтү чаралары</b>		
1.1	Даими күргәзмәләр	данә	1
1.2	Даими стендлар	данә	5
1.3	Кисәтү аншлаглары	данә	90

№ т/с	Чаралар исеме	Үлчәү берәмлеге	Таләп ителә
1	2	3	4
1.4	Авыл хужалыгы формированиеләре вәкилләре белән киңәшмә	данә	10
1.5	Контроль постлар оештыру	данә	4
1.6	Массакуләм ял итү зоналарында аншлаглау урнаштыру	данә	10
1.7	Алыштырыла торган таблосы булган аншлаглау урнаштыру	данә	5
1.8	Матбугатта һәм радиога чыгышлар	лекцияләр	10
1.9	Ял итү һәм тәмәке тарту урыннарын оештыру	данә	50
<b>2.</b>	<b>Янгыннар таралуны чикләү чаралары</b>		
2.1	Янгынга каршы барьерлар урнаштыру, аермалар казу	км	-
2.2	Янгынга каршы торырлык урман авызлары булдыру	км	-
2.3	Яфраклы токымнардан полосалар булдыру	км	-
2.4	Полосаларны чүпләнүдән һәм ылыслы шытымнардан чистарту	км	10
2.5	Культуралар, ылыслы яшь урманнар тирәсендә һәм юл буйларында яклаучы минеральләштерелгән полосалар булдыру	км	150 ел саен
2.6	Урман юллары буенча минеральләштерелгән полосалар булдыру	км	-
2.7	Янгынга каршы чокырларны карап тору	км	-
2.8	Минеральләштерелгән полосаларны карап тору	км	319 ел саен
<b>3.</b>	<b>Юллар салу</b>		
3.1	Янгынга каршы юллар салу	км	5
3.2	Күперләр салу	данә	3
3.3	Янгынга каршы юлларны ремонтлау	км	20
3.4	Кордоннарны ремонтлау	данә	-
<b>4.</b>	<b>Элемтә оештыру</b>		
4.1	Радиостанцияләр кору	данә	5
<b>5.</b>	<b>Күзәтчелек-саклау хезмәте</b>		
5.1	Метеорологик пунктлар оештыру	данә	-
5.2	Янгын вышкалары төзү	данә	-
5.3	2 фатирлы йортлар төзү	данә	-
5.4	Янгынга каршы вакытлы каравылчылар яллау	кеше	5
<b>6.</b>	<b>Янгыннарга каршы көрәш чаралары</b>		
6.1	II типтагы ЯХС оештыру	данә	1



№ т/с	Чаралар исеме	Үлчәү берәмлеге	Таләп ителә
1	2	3	4
6.2	Янғын инвентарьләре пунктларын оештыру	данә	25
6.3	Ясалма сулыклар төзү	данә	2
6.4	Сулыкларга килү урыннарын кору	данә	10
6.5	ИЯД булдыру	саны/кеше	4/20
<b>7.</b>	<b>Янғыннарғы каршы кораллар сатып алу</b>		
7.1	Кече урман патруле комплексы	данә	4
7.2	Янғын автоцистернасы	данә	2
7.3.	5 тоннага кадәр йөк күтәрә торган автомашина (вездеход)	данә	2
7.5	Янғынга каршы капрон жиңсәләр	озынлык метры	900
7.6.	Мотопомпалар	данә	1
8.	Янғын куркынычсызлыгын мониторинглау	мең га	45,3
	Урманнарны янғыннан саклау буенча ел саен планлаштырыла торган чаралар – барлыгы	мең сум	256,2
	шул исәптән:		
	- Урман янғыннарын сүндерү системасын һәм чараларын булдыру (ЯНВ, радио-телефон элементәне, мототранспортны карап тору, янғын каравылчыларын яллау)	мең сум	74,8
	- Урман янғыннарын сүндерү	мең сум	129,5
	- Авиапатруль уздыру	мең сум	47,9
	- Башка чаралар (шул исәптән янғыннарға каршы пропаганда)	мең сум	4,0

2.17.1.5 нче таблица

Урманнарны янғыннардан саклаганда  
эш урыннарын урнаштыру һәм планлаштыру нормативлары

№ т/с	Күрсәткечләр	Нормативлар (оптималь күрсәткечләр)
<b>1.</b>	<b>Гомуми нормативлар</b>	
1.1	Урман фондын урман янғыннары буенча районлаштыру:	
	- жир өсте саклавы районнары - авиапатруль уздыру юлы белән жир өсте саклавы районнары	Янғыннарны ачыклау һәм сүндерү жир өсте чаралары белән гамәлгә ашырыла Авиация ярдәмендә янғыннарны ачыклау һәм сүндерү - жир өсте көчләре һәм чаралары белән

№ т/с	Күрсәткечләр	Нормативлар (оптималь күрсәткечләр)
1.2	Янгын куркынычлылыгы дәрәжәсе буенча урман фонды кишәрлекләрен бәяләү	
	- югары - уртача - түбән	Үсү урыны шартлары буенча - 1 - 2 класслар, һава торышы буенча - 4 - 5 класслар 3 класс (ике очракта да) Үсү урыны шартлары буенча - 4 - 5 класслар, һава торышы буенча - 1 - 2 класслар
1.3	Урманнарның фактта яну чоры (янгын куркынычы тудыручы һава торышы чоры)	Һава торышы буенча янгын куркынычының 2 - 5 класслары көннәре
1.4	Конкрет урманчылык буенча янгын куркынычы сезонының факттагы озынлыгын билгеләү (урманчылык буенча урман кишәрлеге)	Кар катламы кузгалу һәм барлыкка килү. 10 ел һәм аннан да күбрәк еллар эчендә урманнарның фактта яну чорының максималь һәм уртача чоры озынлыгы. Жирле шкалалар буенча һава торышының янгын куркынычы дәрәжәсе – һава торышының 2 класслы янгын куркынычы башлану һәм бетүнең иң соңгы һәм уртача даталары
1.5	Урманнарның чагыштырмача янулары	Янгыннарның уртача еллык майданын урман фонды майданына бүлүдән килеп чыккан зурлык
1.6	Урман янгыннары күләмнәре: - эре - исәпкә алына торган	Майданы 25 гектардан артык Теләсә нинди майданда урман фонды территориясе янып китү
1.7	Янгын интенсивлыгы - түбән - уртача - югары	Ялкын биеклегә 0.5 м һәм аннан ким Ялкын биеклегә - 0.6 - 1.0 м 1.0 метрдан артык
2.	<b>Жир өсте сагы районнарында урманнарны янгынга каршы планлаштыру нормативлары:</b>	
2.1	Блыслы токымнарның янгын куркынычы булган эре массивларын планлаштыру	2 гектардан алып 12 мең гектарга кадәр майданда өске һәм аскы янгыннар таралуга каршы торырлык (янгын куркынычы дәрәжәсенә һәм урман хужалыгы интенсивлыгына бәйле рәвештә) янгынга каршы табигый яисә ясалма барьерлар яисә аермалар белән, шулай ук гамәлдәге янгыннарны локальләштергәндә таяныч линияләре белән эре йомык блокларга бүлү. Аларда гомуми юллар челтәренә керерлек юллар салалар.
2.2	Урман массивлары территориясендә янгынга каршы табигый барьерлар сайлау	Су баса торган киң тугайлары булган күлләр һәм елгалар, яфраклылар өстенлек иткән урман кишәрлекләре (составы буенча кимендә 7 берәмлек), урманнар һәм янучан материаллар капламаган кишәрлекләр
2.3	Янгынга каршы ясалма барьерлар һәм аермалар сайлау	Тимер юллар һәм автомобиль юллары трассалары, электрүткәргеч линияләре, торбаүткәргечләр һәм башкалар, аларның ике ягы буйлап мөмкин булганда 50-60 м киңлектәге яфраклылар полосалары булдыралар. Барьерның гомуми киңлегә - 120-150 м. Яфраклылар полосаларының урманга караган тышкы яклары буйлап 1,4 м киңлектәге минполосалар

№ т/с	Күрсәткечләр	Нормативлар (оптималь күрсәткечләр)
		булдырыла, яфраклылар полосалары янғын куркынычының 1 һәм 2 классларына кертелгән очрақларда, - бер-береннән 5-10 м ераклыкта торган ике минполоса ясала. Яфраклылар полосалары булдыру мөмкин булмаган ылыслы урман үсентеләре территориясе (урман бүлемтеге сәбәпле) чокырның һәр яғыннан киңлеге 120-150 м булган полосаларда янучан материаллардан (агач материалы чүбәннән, ылыслы шытымнардан, янғын куркынычы булган урманчыклардан, ылыслыларның 1,5-2,0 метрга кадәрле аскы ботакларынан һәм башкалардан) даими рәвештә чистартылып торыла. Мондый полосалар ылыслы урманны янәшәдәге урманнан чиклиләр һәм 20-30 м саен һәр 1.4 м киңлектәге минполосалар белән буйга бүленә. Мондый каршылыкларның киңлеге (аерма яисә юл киңлеге белән бергә) -260-320 м.
2.4	Янғынга каршы өстәмә барьерлар һәм аермалар булдыру	2.2 һәм 2.3 пунктларда күрсәтелгән барьерлар йомык божра булдыру өчен житәрлек булмаган очрақта, блок тирәли юллары һәм ике яклап яфраклы полосалары булган ясалма аермалар казыйлар
2.5	Уртача интенсивтагы урман хужалыгы алып барыла торган зоналарда урнашкан, янып китүчәнлеге югары булган ылыслыларның кыйммәтле токымнары массивларында планлаштыру	2-12 мең га (2.1 п.) кадәр майданлы эре блоklar һәм массивлар барьерлар (чокырлар, уттан каршылыклар) 2.2-2.4 пунктларда каралган тәртиптә 400дән 1600 га кадәр майданлы уртача йомык блоklarга бүлеләр. Киң кулландыгы юлларның (тимер, шоссе) ике яғында да (шуларның хужалары көчләре белән) 30-50 м киңлектәге яфраклылар полосалары булдырыла, ә башка аермалар буйлап, шул исәптән квартал юллары буйлап һәр яғында - 10-15 м киңлектәге. Аеруча кыйммәтле массивларда (яфраклылар полосалары булдыру мөмкин булмаганда) һәр яғыннан 100 м киңлектәге полосаларда ылыслылар чокыры янәшәсендә янучан материаллардан чистарту уздырыла һәм 2.3 пунктта күрсәтелгәнчә 20-30 м саен аркылы миниполосалар салына. Мондый яфраклылардан торган эчке (өстәмә) каршылыклар киңлеге 60-100 м булырга тиеш, ылыслы токымнардан - 200 м, урман юллары буйларында - 20-30 м (чокырларның һәм урман юлларының киңлеген исәпкә алмыйча)
2.6	Яшел зоналарда һәм 1 класслы ылыслы культураларның һәм яшь урман үсентеләренә эре кишәрлекләрен планлаштыру	Аларны 25га майданлы блоklarга минполосалар яисә юллар ярдәмендә бүлеләр, аларда яфраклы яшь агачлардан һәм куаклардан ике яклап 10 м киңлектәге полосалар булдыралар. Гади юл белән бүлүнә киңлеге аның үзәге буенча – 30 м. Яфраклылар полосаларын булдыру мөмкин булмаганда, 100 м киңлектәге полосалардагы ылыслылар чокырына якин урыннарда һәрьяклап янучан материалны юк итәргә, шулай ук 20-30 м саен аркылы минполосалар салырга кирәк (2.3 п.).

№ т/с	Күрсәткечләр	Нормативлар (оптималь күрсәткечләр)	
2.7	Поселоклар янәшәсендәге ылыслы урманнарны планлаштыру	Урман массивы тирәли киңлегә кимендә 150 м булган янгынга чыдам яфраклылардан торган урман авызлары булдырыла. Мондый урман авызларының ике чиге буйлап киңлегә кимендә 2,5 м булган минполосалар салына. Әгәр яфраклылардан торган урман авызларын булдыру мөмкин булмаса, поселок янәшәсендәге ылыслы урман полосаларында 250-300 м киңлектә янучан материалларны тулысынча жыеп алалар һәм 50 м саен аркылы миниполосалар салалар (2.3 п.)	
2.8.	Яклаучы миниполосаларны бульдозерлар, тракторлар, туфрак эшкәртүче һәм башка кораллар ярдәмендә туфрак өстендәге каплам төренә һәм куәтенә бәйлә рәвештә салганда:		
	<ul style="list-style-type: none"> <li>- лишайниклардан һәм яшел мүкләрдән</li> <li>- жиләкләрдән һәм арчаннан</li> <li>- куе үлән капламы булганда</li> </ul> һәм минималь киңлектәге чүпләнгән кишәрлекләрдә <ul style="list-style-type: none"> <li>- блоклар һәм ылыслы массивлар эчендә</li> </ul> (2.1, 2.5 - 2.7 пунктлар)	1.0 дан 1.5 метрга кадәр 1.5 дан 2.5 метрга кадәр 2.5 дан 4.0 метрга кадәр  1.4 м (ПКЛ-70 сукасы бер уза) Корылмалар, урман культуралары, табигый шытып чыккан урманнар биләгән мәйданнар тирәсендә, ылыслы, яфраклы урман үсентеләрендә уза торган агач ташу юллары буйларында, миниполосалар дэвамы буларак, булдырылган янгынга каршы барьерларда һәм ылыслы урман үсентеләрендә, шулай ук кирәк булган башка урыннарда	Полоса киңлегә мөмкин булган аскы янгың биеклегеннән ике мәртәбә артык киңлектәге каршылык хезмәтен генә үтәргә мөмкин
	- янгың куркынычы булган сезонга калдырылган коры туфракларда урнашкан ылыслы тигез урманнардагы коры туфраклы урман бүлемтекләрендә	Урман эзерләүчеләр урман бүлемтекләрен миниполосалар белән әйләндереп алалар. Моннан тыш, 25 гектардан артык мәйданлы урман бүлемтекләре аркылы полосалар белән 25 гектардан артмаган кишәрлекләргә бүленәләр. Агач материалын складлаштыру урыннары шулай ук аерым, йомык миниполосалар белән әйләндереп алына, ә ылыслы урманнарны кисү урыннарында – бер-береннән 5-10 м ераклыкта булган ике шундый полоса белән әйләндереп алына	

№ т/с	Күрсәткечләр	Нормативлар (оптималь күрсәткечләр)	
	- тимер юлларда, шосселарда һәм агач ташу юлларында (үз карамакларындагы оешмалар көчләре белән)	Алар буйларындагы полосаларны (агач ташу өчен – һәр ягыннан 10 м) янгын сезоны эчендә ауган агачлардан, агач чүпләреннән һәм башка тиз кабынып китүчән материаллардан чистартып торыла. Минполосаларны бүлү полосаларының тышкы ягына салалар, коры туфрактагы ылыслы урман үсентеләрендә – бер-береннән 5 м ераклыктагы ике минполоса. Бу шартларда минполосалар белән юл буйларында яткан шпаллар өемнәрен һәм кар саклау щитларын, агач күперләрен, стационар платформаларны, торак йортларны һәм юлларны карап йөрүчеләр будкаларын әйләндереп алалар, учак ягу рөхсәт ителгән урыннар, урманда ял итү һәм тәмәке тарту урыннары, урманнарда эшләр башкарганда ЯММ саклау урыннары тирәли, янгын куркынычы урман промыселлары майданчыклары тирәли (күмер ягу, сагыз, дегет эшкәртү һәм башкалар), арадаш һәм төп чәер складлары тирәли, авыл хужалыгы жирләре чикләре буйлап әйләндереп алалар	
2.9	Янгын куркынычы сезоннда янгынга каршы аермалар кору:		
	- урманда агач материалы складлары тирәли	Складларны ачык урыннарда түбәндәге аралыкта урнаштыралар: яфраклы урман диварларынан складлаштыру урыннары майданы 8 га - 20 м кадәр, 8 га һәм аннан да күбрәк - 30 м, ылыслы һәм катнаш урман диварларынан складлаштыру урыннары майданы 8 га - 40 м, 8 га аннан да күбрәк - 60 м. Складлаштыру урыннары һәм күрсәтелгән янгынга каршы аермалар янучан материаллардан чистартыла	
	- торф чыгаручы предприятиеләр тирәли	Чокырның эчке ягы буйлап су үткәргеч йомык каналы булган, 75 -100 м киңлектәге аермалар белән шундагы урман массивларын аералар. Аерма полосасында нарат урманын, шулай ук 8 м биеклектәге яфраклы агачларны кисәләр һәм янучан материалны жыеп алалар	
2.10	Янгынга каршы сулыклар кору: урман янгыннары чыгу мөмкин булган урыннан ерак урнашкан су чыганакларын урнаштыру		
	Урман үсентеләренен янгын куркынычы классы	Ара, км	Бер сулыктан тәэмин ителә торган урман үсентеләре майданы, га
	1	2 - 4	500
	2	2 - 8	2000 - 5000
	3 - 5	8 - 12	5000 - 10 000
	- янгын сүндерү өчен табигый су чыганакларын эзәрләү	Аларга килү юлларын төзекләндерү, янгын автоцистерналары һәм мотопомпалар белән су алу өчен махсус майданчыклар жиһазландыру, ә кирәк очракларда сулыкларны тирәнәйтү һәм буалау	

№ т/с	Күрсәткечләр	Нормативлар (оптималь күрсәткечләр)
	- ясалма янғын сүндерү сулыклары төзү	"Росгипролес" институтының типовой проектлары буенча, янғын куркынычы югары булган урман массивларында аларда табигый су чыганаclarы булмаганда, яхшыртылган автомобиль юллары янында, алардан сулыкларга кадәр килү юллары салынган булырга тиеш
	- янғынга каршы сулыкта эффектив су запасы	Кимендә 100 м <sup>3</sup> елның иң эссе чорында
2.11	Урман юлларын кору:	
	- юллар челтәренең гомуми тыгызлыгы (куелыгы)	Кимендә 6 км - 1000 га гомуми мәйданга, шул исәптән янғын куркынычы түбән булган һәм янғын тиз таралмый торган урман үсентеләре өстенлек иткән кварталларда юллар челтәре куелыгы 6 км/мең га рәхсәт ителә, янғын куркынычы югары булган урман үсентеләре өстенлек иткән кварталларда ул бу күрсәткечтән артык булырга тиеш
	- урман хужалыгы юллары	Урман янғыннары белән көрәш өчен түгел, урман хужалыгы ихтияжлары өчен кирәкле юллары булган кишәрлекләрдә урман хужалыгы интенсив алып барыла торган үзләштерелгән урманнарда корыла. 5 категория гомуми файдаланудагы юлларга тиңләштерелә һәм 3 типка бүленә. 1 тип урман хужалыгы юллары: бер полосалы, полосаларның гомуми киңлеге - 8 м, юл кырые киңлеге - 1,75 м. Исәпләп чыгарылган хәрәкәт тизлеге - 60 км/сәг, сикәлтәле урыннарда 40 км/сәг кадәр кими
	- янғынга каршы юллар	3 тип урман хужалыгы юлларына, жир полотносы киңлеге 4,5 м тигез, юл кырыйлары киңлеге - 0,5 м. Янғын куркынычы булган кишәрлекләренә һәм сулыкларга килү урыннарын тәэмин итә торган урман юллары челтәренә өстәмә итеп коралар. Аларга шулай ук табигый грунт юллары, квартал урман юллары һәм төрле трассалар кертелә
2.12	Көчләрне һәм чараларны янғын сүндерү урынына илтөп житкерү вакыты	Янғын күренгәннән соң 3 сәгатътән дә артмаска тиеш. Янғын куркынычы югары булган кишәрлекләр өчен А - 0,5 – 1,0 сәгатътән дә артмаска тиеш
2.13	Янғын урынына бару юлына китә торган вакытны исәпләп чыгарганда юлларның, сукмакларның яисә жәяүлеләр узып йөрерлек урыннарның сикәлтәлеген һәм жир өсте рельефын исәпкә алу өчен аларны озынайту коэффициентлары	
	- 1 тип урман хужалыгы юллары өчен	Тигез урында – 1,1; калкулыклы урында – 1,25
	- 3 тип урман хужалыгы юллары өчен (янғынга каршы)	Тигез урында – 1,15; калкулыклы урында – 1,65
2.14	Янғын сүндерүче хәрәкәте тизлеге	Гадәттә 1 - 3 км/сәг (автомобиль юлыннан коралларын күтәрөп янғын урынына килгәндә)
2.15	Жир өстендә патруль уздыру маршрутларын планлаштыру:	
2.15.1	Урнашу урыннары	Агач-куаклар аз булган урыннарда (15% һәм аннан да түбән) һәм территория буйлап вак урман кишәрлекләре

№ т/с	Күрсәткечләр	Нормативлар (оптималь күрсәткечләр)
		тигез урнашканда. Кыр саклау урман үсентеләрен, чокырлар һәм балкалар буйлап үсентеләрне саклаганда яшел зоналар урманнарында, урман паркларында һәм башкаларда. Стационар күзәтү пунктларынан күзәтүгә һәм авиапатрульгә өстәмә рәвештә – агач материалы эзерләү урыннарында, төрле объектлар төзү урыннарында һәм трассаларда, ял зоналарында, елгалар һәм күлләр ярлары буйлап, янгын куркынычы югары булган урыннарда
2.15.2	Патруль уздыру маршруты озынлыгы	Транспорт төренә, юллар торышына һәм саклана торган кишәрлекне карап чыгу санына бәйле рәвештә
2.15.3	Янгын куркынычы булган кишәрлекләрдә урман янгынына патруль уздыру хәрәкәте тизлеге	
	- мотоцикллар, машиналар һәм башка транспорт чаралары	Гомуми файдаланудагы шоссей юллары буйлап - 30 км/сәг артык, урман юллары буйлап -15-20 км/сәг. Урмансыз киңлекләрдә юл хәрәкәте иминлеге кагыйдәләре нигезендә арттырылырга да мөмкин
	- моторлы көймәләрдә һәм катерларда	Су юллары буйлап - 15 - 20 км/сәг чикләрендә
2.16	Урман янгыннары чыгуны күзәтү өчен пунктларда урнашу нормативлары:	
2.16.1	Күзәтүнең максималь радиусы (бик әйбәт күрәп булганда) вышкаларның әйләнә-тирәдә белән чагыштырганда биеклегенә карап: - вышкалар биекlege, м - күзәтү радиусы, км	10 15 20 25 30 35 40 12 15 17 19 21 23 24
2.16.2	Вышкаларны оптималь урнаштыру	Калку урыннарда – бер-береннән 10-12 км ераклыкта, ә тигез урыннарда - 5-7 км. 2-3 пункттан янгын урынын төгәл билгеләү исәбеннән алар чыгарга мөмкин районда почмак үлчәү инструменты (буссоли һәм башкалар) һәм бинокль ярдәмендә билгеләү методы белән. ПТУ-59 телевизион жайланмасының күзәтү радиусы 8 км га кадәр (күзәтүче өскә менмичә). Видеоконтроль жайланмасы һәм идарә пульта мачтадан 1 км ераклыкта теләсә нинди ябык бинада урнаштырыла, кабель озынлыгы 1 дән 3 км кадәр булганда линия көчәйткечләрен тоташтырырга кирәк
2.16.3	Вышкаларны мөмкин булганча урнаштыру (акча житмәгәндә)	10-12 км ераклыкта 35 м биеклектәге типовой металл вышка һава торышы начар булган шартларда күрү житәрлек итеп урнаштырыла, яхшы һава торышы булганда бу ара 20 км кадәр. Шуна күрә икеләтелгән араларда минималь дәрәжәдә күрерлек итеп (20-24 км) урнаштырыла. ПТУ-59 телевизион жайланмасының күзәтү радиусы 10-15 км кадәр
2.16.4	Күзәтү вышкаларының хезмәт итү срогы: - агач - 10 ел	Вышкаларның хакы бертөрле диярлек

№ т/с	Күрсәткечләр	Нормативлар (оптималь күрсәткечләр)
	- метал - 30 ел	
2.17	Янгын - химия станцияләрен планлаштыру һәм урнаштыру нормативлары:	
2.17.1	ЯХХ оештыруның максатка ярашлылыгы күрсәткечләре (урманнарны янгынга каршы кору планнары нигезендә)	Беренче чиратта беренче өч класслы янгын куркынычы булган кыйммәтле урманнарга һәм урман фондының һәр 1000 гектарына кимендә 6 км ераклыкта юллар челтәренә һәм сулыкларга ия урман хужалыкларында
2.17.2	<p>Һәр ЯХХ тирәли беркетелә торган урман территориясе радиусы:</p> <ul style="list-style-type: none"> <li>- юллар челтәре әйбәт булганда</li> <li>- канәгатьләнерлек булганда</li> <li>- сыйфатсыз булганда</li> </ul>	<p>40 км артык түгел</p> <p>30 км артык түгел</p> <p>20 км артык түгел</p>
2.17.3	ЯХХ урнаштыру урынын сайлап алу	Аеруча янгын куркынычы булган һәм янучан урман кишәрлекләренә мөмкин кадәр якин, беркетелә торган территория үзәгендә, урман хужалыгы (урманчылык) конторасыннан, агач материалы цехларыннан, аскы складлардан һәм эшләүчеләре күп булган башка бүлекчәләрдән, төп транспорт юлларыннан, сулыклардан ерак түгел. Берничә варианттан әлегә шартларда иң мөһим таләпләргә туры килә торган оптималь варианты сайлап алалар. Техника һәм ЯХХ урман янгыннары бригадалары гадәттә бер пунктта туплана, әмма ЯХХ бүлекчәсе кирәк булганда ике һәм аннан да күбрәк пунктларда урнашырга мөмкин (ерак урнашкан зур булмаган урманчылыктарда яисә аерым ЯХХ оештыру максатка ярашсыз булган урыннарда)
<b>3.</b>	<b>Урманнарда янгыннарда карата авиapatруль уздырганда эшләрне планлаштыру нормативлары</b>	
3.1	<p>Урында маршрутлар линияләрен урнаштыру:</p> <ul style="list-style-type: none"> <li>- авиapatруль уздырганда</li> </ul>	<p>Бер-беренә параллель рәвештә һәм хезмәт күрсәтелә торган кишәрлекнең озын ягы белән</p> <p>Бер-беренән 60 км ераклыкта, хезмәт күрсәтелә торган кишәрлек чигенә кадәр маршрут - 30 км артык түгел</p>
3.2	<p>Очыш биеклеге:</p> <ul style="list-style-type: none"> <li>- урманнарда янгыннарда карата авиapatруль уздырганда</li> <li>- авиapatрульне урманнарның гомуми санитар хәлен күзәтү белән бергә алып барганда</li> </ul>	<p>Оптималь - 600 м. Һәр аерым очракта куелган бурыч характеры, жирле очу шартлары, аппаратның техник характеристикалары, аңарда герметик кабина булу белән билгеләнә (АН-24 самолетында - 7000 м кадәр)</p> <p>Урманнарның аерым кишәрлекләрен жентекләп карап чыгу өчен самолетларда очу 200 метрга кадәр һәм вертолетларда 100 метрга кадәр түбәнәя (урынның рельефын һәм андагы калку элементлар булуга карап)</p>
3.3	Авиapatруль уздырганда янгын урынын билгеләү төгәллеген бәяләү:	



№ т/с	Күрсәткечләр	Нормативлар (оптималь күрсәткечләр)
	- бик яхшы - яхшы - канәгатьләнерлек - канәгатьләнерлек түгел	Ялгышмыйча 0,5 км кадәр ялгышып 0,5 км дән 1,0 км кадәр ялгышып 1 км артык ялгышып
3.4	Биклектән янғын майданын билгеләү төгәллеге	Ялгышу 30% чамасы рөхсәт ителә
3.5	Парашютист янғын сүндерүчеләр - очыш биекlege - жиргә якын жил тизlege - төшү өчен ачык майданчыклар күләмнәре - сикерү тыела	төшү кишәрлекләренә һәм урыннарына таләпләр: 800 метрдан түбән түгел (парашют тибына карап) 8 м/с артык түгел 75 x 75 м ким түгел (урман ачыклыклары, кипкән сазлыклар, кырлар һәм башкалар, алар булмаганда- куаклыклар һәм 20 метрга кадәр биеклектәге агачлар Киселгән урыннарда, янғыннан соң калган урыннарда, кипкән урман үсентеләрендә, жил аударган урыннарда, шулай ук югары вольтлы линияләргә якын жирдә
3.6	Авиация сагында торган урманнар территориясендә урман хужалыклары тарафыннан башкарыла торган эш урыннарын һәм кишәрлекләрен планлаштыру нормативлары:	
3.6.1	Авиахәбәрләргә кабул итү пунктларын оештыру : - урнашу урыны - аларны жиһазлау патруль самолетлар (вертолетлар) өчен тану тамгасы булып тора	Урманчылыклар, ЯХХ участок урманчылыклары конторалары, авыл, колхоз, совхоз администрацияләре белән янәшә, урман сакчылары яшәгән урыннарда, телефоны һәм радиоэлементәсе булган торак пунктларда Кизү оештырылган йортларның ике ягында ак майлы буяу яисә известь белән гарәп цифрлары кулланып пунктның номеры языла. Цифрларны шулай ук ышкылаган агачтан ясап куеп була. Цифрлар зурлыгы: биекlege -2,5-3,0 м, киңlege -0,75 м
3.6.2	Патруль самолетлар һәм вертолетлар ориентировкасы өчен яхшы шартлар тудыру максатларында өстәмә ясалма ориентирлар кору: - ориентирлар типлары һәм аларны урнаштыру урыны - аларны тану тамгасы белән тәэмин итү	Урман территориясендәге корылмалар (кордоннар, аучы йортлары, бараклар һәм башкалар. Алар булмаган очракта ачык кишәрлекләрдә (кимендә 100x100 м) жир өстендә казып утыртылган таяклардан (казып утыртылмаган каен таякларыннан) шалашлар, түбәләр яисә 7 м биеклектә ак флагы булган баганалар утырталар. Корылмалар яисә шалашлар түбәләренә ике ягында да бөтен буена квартал номеры сугыла (патруль картасының). Тамганың биекlege - кимендә 3 м, киңlege - кимендә 0,75 м

№ т/с	Күрсәткечләр	Нормативлар (оптималь күрсәткечләр)	
3.6.3.	Вертолетлар эшләгән районнарда төшү майданчыкларын сайлап алу һәм төзекләндерү:		
	- билгеләнеше - урнашу урыны	Ягулык салу пунктлары, янгын сүндерү көчләрен һәм чараларын алу һәм төшерү, хәбәрләрне кабул итү һәм башкалар. Янгыннар еш чыга торган яисә янгын куркынычы югары булган урман массивларында	
	- вертолетлар очып китү һәм утыру майданчыкларының минималь күләмнәре (килүләрне исәпкә алу)	Вертолетлар типлары	Тигез урын, м
		МИ - 6 МИ - 8 МИ - 4 МИ - 2 МИ - 1А	50 x 50 30 x 30 30 x 30 16 x 16 16 x 16
	- очып китү һәм утыру юнәлешендә каршылыктар урнаштыру (шулар өчен кишәрлекләр) - 0,5 метрлан артык биеклектә каршылыктар урнаштыру ( МИ-2, МИ-1А, Ка-26 өчен) 1 метрдан да күбрәк (МИ-6, МИ - 8, МИ – 4 өчен)	Барлык каршылыктар майданчык чигеннән үзенең икеләтелгән биеклегә күләмендә ераклашкан булырга тиеш  Майданчык чигеннән 10 метрдан да якынарак түгел	

## 2.17.1.6 нче таблица

Урман хужалыгы алып баручы урман фондын биләүчеләрне урман янгыннарын сүндерү жайланмалары һәм чаралары белән тәмин итү нормалары

№ т/с	Янгын сүндерү чараларының исеме	Үлчәү берәм-легә	Урманчылык	Бер участок урманчылыгында агач материалы эзерләүче структур бүлекчәнен урман янгыны пункты (ПСПИ)	Искәрмә
1	2	3	4	5	6
1	Урман янгынының модуль жайланмасы (салдырыла торган цистерналар, шул исәптән үзләре житештергән) яисә	данә	1	1	янгынга каршы махсус автоцистерналарга салдырыла торган цистерналар

№ т/с	Янғын сүндерү чараларының исеме	Үлчәү берәм-леге	Урманчылык	Бер участок урманчылығында ағач материалы әзерләүче структур бүлекчәнен урман янғыны пункты (ПСПИ)	Искәрмә
1	2	3	4	5	6
	1500 литр су сыешлы резина мичкәләр				булдыру мәжбүри түгел
2	Янғынга каршы урман патруле машиналары	данә	1	1	комплектта
3	600-800 л/мин житештерүчәнлеге булган янғынга каршы күчерелмә мотопомпалар	данә	1	1	
4	Су куа торган жинсәләр (Д=26,51, 66 мм)	п.м	300	300	
5	Торф урман янғыннарны баганалары	к-т	1		торф ятмалары булган урман кишәрлекләре өчен генә
6	100 ат көченнән дә күбрәк тракторлардагы бульдозерлар	данә	1		
7	Сукалы яисә туфрак эшкәртә торган башка жайланмасы булган тракторлар	данә	1		
8	Кыен жирләрдән үтеп йөри ала торган автомобильләр яисә вездеходлар	данә	1		кешеләр йөртү өчен
9	Елга катерлары, йөк	данә	1		су юллары булган

№ т/с	Янғын сүндерү чараларының исеме	Үлчәү берәм-леге	Урманчылык	Бер участок урманчылығында ағач материалы әзерләүче структур бүлекчәнен урман янғыны пункты (ПСПИ)	Искәрмә
1	2	3	4	5	6
	сыйдырышлылығы кимендә 2 т				районнар өчен генә
10	Кабызгычлы аппаратлар	данә	5	4	
11	Юешләткечләр, күбек барлыкка китерүчеләр	кг		20	
12	Ранецлы ут сүндергечләр	данә	10	2	
13	Һава өрүчеләр	данә	1	1	
14	Кул инструментлары: көрәкләр балгалар китмәннәр тырмалар аркылы пычкылар	данә данә данә данә данә	30 10 10 10 3	50 5 5 5 5	
15	Эчәр сулар өчен билгеләнгән 20 литрлы чиләкләр һәм бүтән канистрлар	данә	5	2	
16	Эчәр сулар өчен билгеләнгән 20 литрлы бидоннар яисә канистрлар	данә	2	2	
17	Бензопычкылар	данә	2	1	
18	Электромегатфоннар	данә	1		
19	УКВ- яисә КВ-диапазонындагы радиостанцияләр, үзең белән йөртелә торган	данә	2	2	янғын хезмәте белән урманчылык арасында оешкан

№ т/с	Янгын сүндерү чараларының исеме	Үлчәү берәм-леге	Урманчылык	Бер участок урманчылыгында агач материалы эзерләүче структур бүлекчәнен урман янгыны пункты (ПСПИ)	Искәрмә
1	2	3	4	5	6
					радиоэлемтә булганда
20	Кизү өчен махсус кием-салым (кирза итәкләр, чалбарлар, курткалар, бияләйләр)	к-т			янгын сүндерүнең даими командасы әгъзалары санынча
21	Беренче ярдәм аптекасы	к-т	2	1	
22	Индивидуаль яра бәйләү пакетлары	к-т			янгын сүндерүдә катнашучылар санынча
23	Яклаучы күзлекләр	данә			янгын сүндерүнең даими командасы әгъзалары санынча
24	Респираторлар	данә			янгын сүндерүнең даими командасы әгъзалары санынча
25	Су өчен кружкалар	данә			янгын сүндерүдә катнашучылар санынча

### 2.17.2. Урманнарны зарарлы организмнардан яклауга карата таләпләр

Урманнарны зарарлы организмнардан яклау Россия Федерациясе Урман кодексының 54-56 статьялары һәм “Үсемлекләрнең карантини турында”

15.07.2000 № 99-ФЗ Федераль законы, Россия Федерациясе Хөкүмәтенен 29.06.2007 № 414 карары белән расланган Урманнарда санитар иминлек кагыйдәләре (алга таба – Урманнарда санитар иминлек кагыйдәләре) нигезендә гамәлгә ашырыла.

Урманнарны яклау зарарлы организмнарны (үсемлекләренә, хайваннарны, билгеле бер шартларда урманнарда һәм урман ресурсларына зарар китерерлек авыру кузгатучы организмнарны) ачыклауга һәм алар таралуны булдырмауга юнәлдерелә, карантин объектларга кертелгән зарарлы организмнар чыганаclarы барлыкка килгән очракта, аларны локальләштерүгә һәм бетерүгә.

Урманнарда санитар иминлек кагыйдәләре урманнарны зарарлы организмнардан, шулай ук зарарлы йогынтыдан яклауның бердәм тәртибен һәм шартларын, шулай ук урманнарда санитар иминлек тәмин итүгә юнәлдерелгән урманнарда санитар иминлек кагыйдәләрен билгели.

Урманнарда санитар иминлек кагыйдәләре һәр урман районы өчен Россия Федерациясе Табигать ресурслары министрлыгы тарафыннан билгеләнә.

Урманнарда санитар иминлекне тәмин итү максатларында түбәндәгеләр гамәлгә ашырыла:

а) урманнарны яклау ягыннан районлаштыру (урман патологиясе яный торган зәгыйфь, уртача һәм көчле зоналарны билгеләү);

б) урман патологиясе ягыннан тикшерү һәм урман патологиясе ягыннан мониторинг;

в) зарарлы организмнар чыганаclarын локальләштерү һәм бетерү буенча авиация һәм жир өсте эшләре;

г) санитар-савыктыру чаралары (корыган һәм зарарланган урман үсентеләрен кисү, урманнарны чүптән, пычранудан һәм башка тискәре йогынтыдан яклау);

д) урманнардан файдалануга карата санитар таләпләр урнаштыру.

Арендага бирелгән урман кишәрлекләрендә санитар-савыктыру чаралары шушы кишәрлекләренендә арендаторлары тарафыннан урманнарны үзләштерү проекты нигезендә гамәлгә ашырыла.

Урманнарда санитар иминлек кагыйдәләре белән билгеләнгән таләпләр урманнарны үзләштерүне планлаштырганда исәпкә алына.

Урманнарда санитар иминлекне тәмин итү чараларын гамәлгә ашырганда алынган документлаштырылган мәгълүмат дәүләт урман реестрына кертү өчен билгеләнгән тәртиптә тапшырыла.

Урман патологиясе ягыннан тикшерү һәм урман патологиясе ягыннан мониторинг, зарарлы организмнар чыганаclarын локальләштерү һәм бетерү, санитар-савыктыру чараларын билгеләү һәм уздыру эшләре Федераль урман хужалыгы агентлыгы тарафыннан расланган методик документлар нигезендә гамәлгә ашырыла.

2.17.2.1 нче таблица

Урманнарны яклау чараларының еллык күләме

№ т/с	Чаралар исеме	Үлчәү берәмлеге	Проектланган	Искәрмә
1	2	3	4	5
1.	Урман патологиясе ягыннан тикшерү	га	1000	
2.	Туфракта казулар	чокыр	200	
3.	Яңа гына зарарланган агачларны сайлап алу (ау агачлары)	м <sup>3</sup>	-	
4.	Питомникларга профилактик яктан агу сиптерүләр	га	5	
5.	Авиахимик көрәш	га	-	
6.	Антрактант аулар куллану	га	200	
7.	Биологик көрәш чаралары			
7.1	Оялар әзерләү	данә га	875 1800	
7.2	Ояларга ремонт ясау	данә	625	
7.3	Кошлар өчен эчү урыннары урнаштыру	данә	100	
7.4	Кырмыска ояларын киртәләп алу	данә	200	
7.5	Кырмыска ояларын башка урынга күчерү	оя	100	
8.	Оештыру-хужалык чаралары			
8.1	Корткычлар һәм авырулар чыганаclarы барлыкка килүне күзәтү һәм ачыклау	мең га	45.3	
8.2	Яклау почмаclarы оештыру	данә	5	
8.3	Лаборатория жайланмалары, урман яклау буенча күргәзмә эсбаплар, әдәбият сатып алу	сум	10000	
8.4	Урманнарны яклауны пропагандалау	сум	10000	
9.	Урманнарны чүпләрдә чистарту	га	ел саен 350	

Урманнардан файдаланганда түбәндәгеләр рөхсәт ителми:

а) пестицидлар һәм агрохимикатлар яисә кешеләр сәламәтлеге һәм әйләнә-тирә мохит өчен куркыныч булган бүтән матдәләр, житештерү һәм куллану калдыclarы белән эш итүгә карата Россия Федерациясе законнары белән билгеләнгән таләпләрне бозу нәтижәсендә туфракны пычрату;

б) урман бүлемтекләрен чистарту эшләрен, шулай ук гражданнарга яисә юридик затларга бирелгән урман кишәрлекләрен урман законнарында билгеләнгән тәртиптә шушы кишәрлекләрне максатчан файдалану өчен яраклы хәлгә китерү эшләрен яисә рекультивация эшләрен башкармау яисә вакытында башкармау;

в) авыл хужалыгы эшләрен алып бару өчен бирелгән урман кишәрлекләрендә авыл хужалыгы терлекләрен киртәләмәгән урыннарда, көтүчесез яисә бәйләмичә көтү;

г) кырмыска ояларын, кош ояларын, хайван өннәрен яисә башка яшәү урыннарын юк итү (туздыру);

д) урманнарда урнашкан мелиоратив системаларны юк итү яисә аларга зыян салу;

е) урманнарны сәнәгать һәм көнкүреш калдыclarы белән пычрату;

ж) урманнарда зарар китерерлек бүтән гамәлләр.

Урманнарда табигый экологик системаларга хас булмаган, шулай ук ясалма юл белән чыгарылган һәм үрчүләрен тикшереп торунуң нәтижәле чаралары булмаган үсемлекләр, хайваннар һәм башка организмнар үрчетү һәм алардан файдалану тыела.

Сайлап алына торган кисүләр һәм урманнарны карап тоту барышында беренче чиратта корыган һәм зарарланган агачлар киселә.

Агач материалын зарарлы торган корткыч организмнар чыганакларында кисүләрдән калган калдыклар, урман законнары белән билгеләнгән тәртиптә расланган янгын куркынычсызлыгы кагыйдәләрен үтәгән килеш, яндырылырга тиеш.

Урман бүлемтекләрен эшкәрткәндә һәм линия объектлары трассалары өчен кискәндә кисүләрдән калган калдыкларны урман кырыена этеп кую тыела.

Язгы-жәйге чорда эзерләнган агач материалын урманнарда, кабыгын алмыйча яисә пестицидлар белән эшкәртмичә, 30 көннән дә артык саклау (калдыру) рөхсәт ителми.

Эзерләнган агач материалын кабыгын алмыйча яисә пестицидлар белән эшкәртмичә урманнарда саклауны (калдыруны) тыя торган конкрет сроклар (даталар) урман үсентеләре зоналары һәм урман районнары буенча Федераль урман хужалыгы агентлыгы тарафыннан билгеләнә.

Агызу өчен билгеләнгән агач материалын химик эшкәртү тыела.

Кәүсә корткычлары оялаган эзерләнган агач материалы алар очып чыкканчы инсектицидлар белән эшкәртелергә яисә кабыгыннан арындырылырга тиеш. Эзерләнган агач материалына яклау чаралары аз нәтижә бирә торган яисә бетерүе мөмкин булмаган кәүсә корткычлары оялаган очракта, мондый агач материалын кичекмәстән урманнан чыгарырга яисә эшкәртелергә кирәк.

Чәер эзерләү өчен зарарлы организмнар чыганакларында урнашкан, шулай ук зәгыйфьләнган урман үсентеләре бирелми.

Чәер эзерләү өчен бүлеп бирелгән урман үсентеләрендә аны эзерли башлаганчы корып баручы һәм корыган агачлар киселә.

Чәер эзерләүне, шулай ук агач булмаган урман ресурслары (агачлар һәм куаклар кайрылары, чыбык-чабык, ботаклардан терлек азыгы, чыршы, пихта, нарат һәм (яисә) башка ылыслы токымнарның ботаклары, яна ел бәйрәмнәре өчен чыршылар һәм (яисә) башка ылыслы агачлар, мүк, урман туфрагындагы үсемлекләр жәймәсе, камыш, кыяклылар) һәм башка шундый урман ресурслары эзерләү һәм жыюны зарарлы организмнар барлыкка килүне һәм агачлар коруны булдырмый торган алымнар белән башкару рөхсәт ителә.

Урманнарда авыл хужалыгы алып бару өчен пестицидлар һәм агрохимикатлар куллану “Пестицидлар һәм агрохимикатлар белән имин эш итү турында” Федераль закон нигезендә гамәлгә ашырыла.

Рекреацион максатлар өчен урманнардан файдалану урманнарның санитар һәм урман патологиясе начараюга китермәскә тиеш.

Электрүткәргеч линияләр, элементә линияләре, бүлемтек юллары, торбаүткәргечләр һәм башка линия объектлары төзү, реконструкцияләү һәм эксплуатацияләү, жир асты байлыklarын геологик өйрәнү һәм файдалы



казылмалар ятмаларын эшкэртү, сусаклагычларны һәм башка ясалма су объектларын, шулай ук гидротехник корылмаларны һәм махсулаштырылган портларны төзү һәм эксплуатацияләү, агач материалын һәм башка урман ресурсларын эшкэртү, шулай ук башка максатлар өчен урманнардан файдалану гражданнырга һәм юридик затларга бирелгән урман кишәрлекләрендә һәм алар янәшәсендәге территорияләрдә урманнарның санитар торышы начараюга китермәскә тиеш.

Санитар-савыктыру чараларының нормативлары һәм параметрлары 2.17.2.2 нче таблицادا китерелә.

## 2.17.2.2 нче таблица

## Санитар-савыктыру чараларының нормативлары һәм параметрлары

№ № т/с	Күрсәткечләр	Үл- чәү бер.	Корыган һәм зарарланган урман үсентеләрен кисү			Урманнар ны чүпләр- дән чистарту	Барлыгы
			Бар- лыгы	шул исәптән			
				тоташ	сайлап алып		
1	2	3	4	5	6	7	8
<b>Нарат</b>							
1.	Урманчылык таләпләре буенча ачыкланган фонд	га м³	238 4566		238 4566	4,7 130	242,7 4696
2.	Кисү яисә жыю срогы	ел	3	3	3	3	3
3.	Агач материалын ел саен алуның мөмкин күләме:						
	мәйданы	га	79		79	1,6	80,6
	сайлана торган запас	м³					
	тамырда килеш	м³	1522		1522	43	1565
	ликвид	м³	637		637	43	680
	эшлекле	м³	410		410	13	423
<b>Чыршы</b>							
1.	Урманчылык таләпләре буенча ачыкланган фонд	га м³	110 942		110 942	2,9 120	112,9 1062
2.	Кисү яисә жыю срогы	ел	3	3	3	3	3
3.	Агач материалын ел саен алуның мөмкин күләме:						
	мәйданы	га	37		37	1,0	38,0
	сайлана торган запас	м³					
	тамырда килеш	м³	308		308	40	348
	ликвид	м³	130		130	40	170
	эшлекле	м³	83		83	13	96
<b>Барлыгы ылыслылар</b>							
1.	Урманчылык таләпләре буенча ачыкланган фонд	га м³	348 5490		348 5490	7,6 250	355,6 5740

№ № т/с	Күрсәткечләр	Үл- чәү бер.	Корыган һәм зарарланган урман үсентеләрен кисү			Урманнар ны чүпләр- дән чистарту	Барлығы
			Бар- лығы	шул исәптән			
				тоташ	сайлап алып		
1	2	3	4	5	6	7	8
2.	Кисү яисә жыю срогы	ел	3	3	3	3	3
3.	Агач материалын ел саен алуның мөмкин күләме:						
	мәйданы	га	116		116	2,6	118,6
	сайлана торган запас	м³					
	тамырда килеш	м³	1830		1830	83	1913
	ликвид	м³	767		767	83	850
	эшлекле	м³	493		493	26	519
<b>Усак</b>							
1.	Урманчылык таләпләре буенча ачыкланган фонд	га м³	6 237		6 237		6 237
2.	Кисү яисә жыю срогы	ел	3	3	3	3	3
3.	Агач материалын ел саен алуның мөмкин күләме:						
	мәйданы	га	2		2		2,0
	сайлана торган запас	м³					
	тамырда килеш	м³	79		79		79
	ликвид	м³	23		23		23
	эшлекле	м³	-		-		-
<b>Юкә</b>							
1.	Урманчылык таләпләре буенча ачыкланган фонд	га м³	246 3273		246 3273		246 3273
2.	Кисү яисә жыю срогы	ел	3	3	3	3	3
3.	Агач материалын ел саен алуның мөмкин күләме:						
	мәйданы	га	82		82		82
	сайлана торган запас	м³					
	тамырда килеш	м³	1091		1091		1091
	ликвид	м³	313		313		313
	эшлекле	м³	-		-		-
<b>Барлығы йомшак яфраклылар</b>							
1.	Урманчылык таләпләре буенча ачыкланган фонд	га м³	252 3510		252 3510		252 3510
2.	Кисү яисә жыю срогы	ел	3	3	3	3	3
3.	Агач материалын ел саен алуның мөмкин күләме:						
	мәйданы	га	84		84		84
	сайлана торган запас	м³					
	тамырда килеш	м³	1170		1170		1170

№ № т/с	Күрсәткечләр	Үл- чәү бер.	Корыган һәм зарарланган урман үсентеләрен кисү			Урманнар ны чүпләр- дән чистарту	Барлығы
			Бар- лығы	шул исәптән			
				тоташ	сайлап алып		
1	2	3	4	5	6	7	8
	ликвид	м³	336		336		336
	эшлекле	м³					
<b>Барлығы</b>							
1.	Урманчылык таләпләре буенча ачыкланган фонд	га м³	600 9000		600 9000	7,6 250	607,6 9250
2.	Кисү яисә жыю срогы	ел	3	3	3	3	3
3.	Агач материалын ел саен алуның мөмкин күләме:						
	мәйданы	га	200		200	2,6	202,6
	сайлана торган запас	м³					
	тамырда килеш	м³	3000		3000	83	3083
	ликвид	м³	1103		1103	83	1186
	эшлекле	м³	296		493	26	519

### 2.17.3. Урманнарны торгызуга таләпләр

Урманнарны торгызу Россия Федерациясе Урман кодексының 61, 62 статьялары, Россия Федерациясе Табигать ресурслары министрлыгының 16.07.2007 № 183 боерыгы белән расланган Урманнарны торгызу кагыйдәләре (алга таба – Урманнарны торгызу кагыйдәләре) белән гамәлгә ашырыла.

Урманнарны торгызу урман кисүләрдә, янгыннан соң калган жирләрдә, бушлыкларда, урман үсентеләре белән капланмаган башка ачыктыкларда яисә урман торгызу өчен яраклы жирләрдә киселгән, корыган, зарарланган урманнарны торгызу максатларында гамәлгә ашырыла. Урманнарны торгызу урман үсентеләрен тогызуны, урманнарның биологик күптөрлелеген, аларның файдалы функцияләрен саклап калуны тәэмин итәргә тиеш.

Урманнарны торгызу түбәндәгеләр белән тәэмин ителә:

- агач материалы эзерләү өчен арендага бирелгән урман кишәрлекләрендә - шушы урман кишәрлекләренен арендаторлары тарафыннан;

- урман кишәрлекләрендә, агач материалы эзерләү өчен арендага бирелгән урман кишәрлекләренен гайре, – Татарстан Республикасы Урман хужалыгы министрлыгы тарафыннан.

Урманнарны торгызу өчен билгеләнгән һәр урман кишәрлегендә урманнарны торгызу гамәлләре урманнарны торгызу проекты нигезендә гамәлгә ашырыла.

Урманнарны табигый торгызуга ярдәм итү максатларында түбәндәге чаралар күрелә:

- урман үсентеләре ябалдашлары астында шытып чыккан урман үсентеләренен яшәргә сәләтле, әлеге табигый-климат шартларында яңа урман

үсентеләре булдырырга сәләтле төп урман агач токымнары (алга таба – төп урман агач токымнары) буынын (яшь агачларны) саклап калу. Ике яшькә кадәрге агач үсентеләре (үзлегеннән үсеп чыккан) яшь агачларга кертелми;

- урман үсентеләрен кисүләр уздырганда яшәргә сәләтле, яхшы тамыр жибәргән, 2,5 метрдан артык биеклектәге төп урман агач токымнары булдыруда катнашучы урман үсентеләрен саклап калу;

- урман үсемлекләре белән капланамаган майданнарда кыйммәтле агач токымнарының урман үсентеләре шытымнарын карау;

- туфрак өслеген минеральләштерү;

- майданнарны киртәләү.

Кыйммәтле урман агач токымнарының урман үсентеләре шытымнарын саклап калу чаралары урман үсентеләрен кисү белән бер үк вакытта гамәлгә ашырыла. Мондый очракларда кисүләр башлыча кар өсли кыйммәтле урман агач токымнары шытымнары һәм яшь агачлары санын урман бүлемтеге биргәндә каралганнан күбрәк юк итүдән һәм зарарлаудан саклауны тәмин итәрлек технологияләр кулланып гамәлгә ашырыла. Кисүләр уздырганнан соң шытымнарны һәм яшь агач токымнарын кисек калдыкларыннан, сынган һәм зарарланган урман үсентеләреннән арындыру юлы белән аларны карау уздырыла.

Кисүләр уздырганда урман үсентеләрен яшәргә сәләтле нарат, чыршы, пихта, имән, бук, корычагач һәм үзләренә туры килә торган табигать-климат шартларындагы кыйммәтле агач токымнарының бүтән урман үсентеләре шытымнары һәм яшь агачлары сакланып калырга тиеш.

Майданнарны киртәләү юлы белән урманнарны табигый торгызуга ярдәм күрсәтү яңа чыккан урман үсентеләренә һәм шытымнарына кыргый яисә йорт хайваннары зарар китерү куркынычы булган очракларда планлаштырыла һәм гамәлгә ашырыла.

Туфракны минеральләштерү юлы белән урманнарны табигый торгызуга ярдәм күрсәтү урман үсентеләренә кыйммәтле агач токымнары орлыклары чыганакалары (якындагы урман үсентеләре, аерым орлык агачлары яисә аларның төркемнәре, чәчәклекләре, полосалары, тулылыгы 0,6 дан артык булмаган урман үсентеләре ябалдашлары астындагы кисергә керешелә торганнары) булган майданнарда гамәлгә ашырыла.

Хужалык эшчәнлегә чикләнгән режимдагы урманнарда, шул исәптән милли парклардагы урманнарда, табигать тыюлыкларында урманнарны табигый торгызуга ярдәм итүнең башка чаралары, алар тиешле территорияләргә саклау режимын бозарлык булмаса гына, гамәлгә ашырылырга мөмкин.

Урманнарны табигый торгызуга ярдәм итү буенча уздырылган чаралар нәтижеләре Урманнарны торгызу кагыйдәләре белән билгеләнгән шытымнарның куелык нормативларына туры килгәндә генә нәтижәле дип таныла. Урманнарны табигый торгызуга ярдәм итү чараларының нәтижеләлеген исәпкә алу эшләр башкарылганнан соң ике ел узгач гамәлгә ашырыла.

Агач токымнары белән урманнарны табигый торгызу уңышлы уздырылган майданнар урман үсемлекләре каплаган жирләргә кертелә.

Шытымнар саны Урманнарны торгызу кагыйдэләре белән билгеләнгәннән кимрәк булганда, урманнарны ясалма яисә катнаш торгызуның өстәмә чаралары карала.

Кыйммәтле урман агач токымнарын табигый торгызуга бәйле рәвештә урманнарны торгызу алымнары 2.17.3.1 нче таблицада китерелә.

## 2.17.3.1 нче таблица

Кыйммәтле урман агач токымнарын табигый торгызуга бәйле рәвештә  
урманнарны торгызу алымнары

Урманнарны торгызу алымнары	Агач токымнары	Урманнар типлары төркемнәре, урман үсү шартлары типлары	Яшәргә сәләтле шытым һәм яш үсенте саны, 1 гектарга мең данә
с			
Россия Федерациясенәң Европа өлешендәге ылыслы-киң яфраклы (катнаш) урманнар районы			
Шытымнарны саклап калу чаралары ярдәмендә урманнарны табигый торгызу	Нарат, чыршы, карагай	Коры	3тән артык
		Яңа	1,5тән артык
		Дымлы	1дән артык
	0,5 м биеклектәге имән һәм башка каты яфраклы токымнар	Коры	4тән артык
		Яңа	3тән артык
		Дымлы	2дән артык
Туфракны минеральләштерү юлы белән урманнарны табигый торгызу яисә урманнарны катнаш торгызу	Нарат, чыршы, карагай	Коры	1 - 3
		Яңа	0,5 - 1,5
		Дымлы	0,5 - 1
	0,5 метрдан артыграк биеклектәге имән һәм башка каты яфраклы токымнар	Коры	2 - 4
		Яңа	1 - 3
		Дымлы	1 - 2
Урманнарны ясалма торгызу	Нарат, чыршы, карагай	Коры	Кимендә 1
		Яңа	Кимендә 0,5
		Дымлы	Кимендә 0,5
	0,5 метрдан артыграк биеклектәге имән һәм башка каты яфраклы токымнар	Коры	Кимендә 2
		Яңа	Кимендә 1
		Дымлы	Кимендә 1

Урманнарны ясалма торгызу хужалык өчен кыйммәтле урман агач токымнарын урманнарны табигый торгызуны тәмин итү мөмкин булмаганда яисә урманнарны катнаш торгызу максатка ярашсыз булганда, шулай ук урман культуралары һәлак булган урман кишәрлекләрендә гамәлгә ашырыла.

Урман культураларын булдыру өчен урман кишәрлеген эзерләгәндә шуннан соңгы барлык технологик гамәлләрне сыйфатлы үтәү өчен, шулай ук янғын куркынычын киметү һәм урман культураларының санитар торышын яхшырту өчен шартлар тудыру чаралары гамәлгә ашырыла.

Урман кишәрлеген эзерләүгә түбәндәгеләр керә:

- урман кишәрлеген тикшерү;
- урманнарны торгызуны проектлау;
- урман кишәрлеге бүлемтеге;
- урман культураларының яисә туфрак эшкәртү полосаларының булачак рәтләре линияләрен маркировкалау һәм техника эшләү өчен куркыныч булган урыннарны билгеләү;
- майданны ауган агачлардан, ташлардан, кирәксез агач үсемлекләреннән, вак түмәрләрдән, корыган агач кәүсәләреннән тоташ яисә полосалап чистарту;
- түмәрләрне казып алу яисә аларның биеклеген техника йөрешенә комачауламаслык дәрәжәдә киметү;
- урман кишәрлеге өслеген планлаштыру, мелиоратив эшләр алып бару, авышлыкларда террасалар кисү;
- зарарлы туфрак организмнары белән башлангыч көрәш.

Туфракны эшкәртү алымнары урманнарны ясалма торгызуны проектлаганда табигать-климат шартларына, туфрак типларына һәм бүтән факторларга бәйле рәвештә сайлап алына.

Туфракны эшкәртү барлык кишәрлекләрдә (тоташ эшкәртү) яисә аның бер өлешендә (өлешчә эшкәртү) механик, химик яисә термик алымнар белән гамәлгә ашырыла. Нигезе, техника кулланып, туфракны механик эшкәртү була.

Урман культуралары төп бер агач токымының урман үсентеләреннән (чиста токымнардан) яисә төп берничә агач токымыннан һәм юлдаш агач һәм куак токымнарыннан булдырылырга мөмкин.

Төп урман агач токымы жирле урман агач токымнарыннан сайлап алына һәм урманнарны торгызу максатларына җавап бирергә һәм урман кишәрлеген табигать-климат шартларына туры килергә тиеш.

Юлдаш агач һәм куак токымнарын сайлап алганда аларның төп урман агач токымына йогынтысын исәпкә алырга кирәк.

Юлдаш агач һәм куак токымнары урман культураларына кертү башлыча аларның рәтләрен төп урман агач токымы рәтләре белән чиратлаштырып гамәлгә ашырыла.

Урман культураларын булдыруның төп ысулы утырту материалының төрле төрләре белән гамәлгә ашырыла торган утыртудан гыйбарәт. Су һәм җил эрозиясенә дучар булган туфракларда, артык дымлы туфракларда һәм утырту урыннарын чүп үләннәр бик тиз басып китә торган кишәрлекләрдә, шулай ук дымлылык булмаган районнарда гамәлгә ашырырга кирәк.

Зарарлы организмнар таралу чыганакларында утыртуның (чөчүнен) башлангыч куелыгы) һәм урман культуралары составы махсус тикшеренүләр нигезендә билгеләнә.

Урман культураларын утырту һәм чөчү туфракка ашламалар, үсемлекләргә яклау чаралары кертү, шулай ук туфракны яхшырта торган махсус үләннәр чөчү белән бергә алып барылырга мөмкин.

Күп очрактарда урман культураларын утыртуның һәм чөчүнең иң яхшы срогы – яз башы, бөреләр уяна башлаганчы.

Туфрак өслеген чүп үләннәр һәм агач-куак үсемлекләргә сырып алмасын, туфракта дым жыелсын өчен урман культураларын агротехник карау уздырыла.

Агротехник карауга түбәндәгеләр кертелә:

- үсентеләргә үлән һәм туфрак өемнәреннән, ком басып китүдән, туфрак юылудан һәм жыл алып китүдән, суыклар кысудан кулдан төзөтү;

- культуралар рәтләрендә һәм рәт араларында үлән һәм агач үсемлекләргә юк итеп, туфрак йомшарту;

- үлән һәм кирәксез агач үсемлекләргә юк итү һәм чыгуларын булдырмый калу;

- урман культураларын өстәү, минераль ашламалар белән тукландыру һәм урман культураларына су сибү.

Урман зонасында агротехник карау башлыча төп урман агач токымының урман үсентеләргә чүп үләннәр һәм кирәксез тиз үсә торган урман агач токымнары йогынтысы аркасында начар үсүдән һәм һәлак булудан саклап калу максатларында уздырыла.

Агротехник карау алымнары, саны һәм озынлыгы табигать-климат шартларына, культивацияләнгән торган урман агач токымның биологик үзенчәлекләргә, туфрак эшкәртү алымына, урман культураларын булдыру ысулына, кулланыла торган утырту материалы зурлыгына бәйле була.

Чүп үләннәргә һәм кирәксез агач үсемлекләргә каршы көрәш өчен химик чаралар куллану, Россия Федерациясә урман законнары нигезендә әйләнә-тирә мохитне саклауны исәпкә алып, бик сирәк очрактарда гына рөхсәт ителә.

Үсеп китү мөмкинлегә 25-85% булган урман культуралары (үсемлекләргә һәлак булган нөсхәләргә урынына яңаларын утырту) өстәлгә тиеш. Тигез һәлак булмый торган урман культуралары кишәрлек мәйданы буйлап үсеп китүчәнлегенә карамастан өстәләр.

Урманнарны катнаш торгызу төп урман агач токымы урман үсентеләргә табигый торгызуның урман кишәрлекләргә утырту һәм чөчү юлы белән гамәлгә ашырыла.

Урман культураларын утырту һәм чөчү юлы белән кертелгән төп урман агач токымы урман үсентеләргә саны урман үсентеләргә шытымнарына тигез яисә аннан да күбрәк булган урман кишәрлекләргә мәйданнары урманнарны катнаш торгызу биләгән урман үсентеләргә саны ким булган мәйданнарга кертелә.

Урманнарны катнаш торгызганда урман культуралары куелыгы (бер берәмлек мәйданга утырту яисә чөчү урыннары саны) төп урман агач токымы урман үсентеләргә гамәлдәге шытымнары һәм яшь агачлары санына карап билгеләнә.

Урман үсентеләре ябалдашлары астында урманнарны катнаш торгызу санитар-гигиеник функцияләрен арттыру максатларында башлыча яшел зоналарда, эрозиягә каршы һәм башка яклаучы урманнарда уздырыла.

Урман үсентеләре ябалдашлары астында урманнарны катнаш торгызу урман культураларының башлангыч куелыгы тиешле табигать-климат шартларында урманнарны ясалма торгызу өчен билгеләнгән норманың кимендә 50%ын тәшкит итәргә тиеш.

Үсеп китүчәнлегә кимендә 25% булган урман культуралары һәлак булган дип санала.

Урман агач токымнарының утырту материалына һәм урманнарны ясалма һәм катнаш торгызганда булдырылган, майданнары урман үсемлекләре белән капланган жирләргә кертелә торган яшь агачлар сыйфатына карата таләпләр 2.17.3.2 нче таблицادا китерелә.

### 2.17.3.2 нче таблица

Урман агач токымнарының утырту материалына һәм урманнарны ясалма һәм катнаш торгызганда булдырылган, майданнары урман үсемлекләре белән капланган жирләргә кертелә торган яшь агачлар сыйфатына карата таләпләр

Агач токымнары	Утырту материалына карата таләпләр			Майданнары урман үсемлекләре белән капланган жирләргә кертелә торган яшь агачлар сыйфатына карата таләпләр			
	яше, кимендә, ел	тамыр башланган жирдә кәүсәсе диаметры, кимендә, мм	кәүсәсе биеклегә кимендә, см	урманнар типлары төркеме яисә урман үсентеләре шартлары типлары	яше, кимендә, ел	төп токымнар агачлары саны кимендә, 1 гектарга мең данә	төп токымнар агачларының уртача биеклегә кимендә, м
<b>Ылыслы-киң яфраклы урманнар зонасы</b>							
<b>Россия Федерациясенең Европа өлешендәге ылыслы-киң яфраклы (катнаш) урманнар районы</b>							
Карелия каены һәм еламсар каен	2	3,0	25	Нарат жиләкле, ачы жиләкле и кара жиләкле	4	2,0	1,1
Еламсар каен	2	2,5	20	Яңа һәм дымлы имән катыш урман	5	2,0	1,5
Ботаклы-чатаклы имән	1 - 2	3,0	12	Яңа һәм дымлы имән катыш урман	8	1,7	0,9
Европа чыршысы (гади)	2 - 3	2,0	12	Катлаулы, вак үләнле, кара жиләкле	7	2,0	1,0
				Озын мүкле, үләнле-сазлыклы	7	2,0	0,7



Сукачев һәм Себер карагайлары	2	2,5	15	Нарат жиләкле, ачы жиләкле, кара жиләкле	5	1,7	1,2
Себер кедр нараты	3 - 4	3,0	12	Шул ук	9	1,6	0,8
				Катлаулы, катлаулы вак үләнле	5	1,5	1,5
				Озын мүкле, үләнле	9	1,6	0,7
Гади нарат	2	2,0	12	Лишайниклы, арчанлы	7	2,5	0,8
				Нарат жиләкле, ачы жиләкле, кара жиләкле	7	2,0	1,2
				Озын мүкле и сфагналы	7	2,2	1,0
Гади корычагач	2	4,0	15	Яңа һәм дымлы имән катыш һәм имәнлек	6	2,0	1,5

Урманнарны үрчетү Россия Федерациясе Урман кодексының 63 статьясы, Россия Федерациясе Табигать ресурслары министрлыгының 08.06.2007 № 149 боерыгы белән расланган Урманнарны үрчетү кагыйдәләре (алга таба – Урманнарны үрчетү кагыйдәләре) нигезендә гамәлгә ашырыла.

Урманнарны үрчетү урман фонды жирләрендә һәм элек урманнар үсмәгән бүтән категория жирләрдә туфракның су, жил һәм бүтән эрозиясен булдырмый калу, яклаучы урманнар булдыру максатларында һәм урманнарның куәтен арттыруга бәйле бүтән максатларда гамәлгә ашырыла.

Урманнарны үрчетүгә түбәндәгеләр керә:

- урман фонды жирләре составындагы урманныкы булмаган жирләрне урманлату (киптерелгән сазлыклар, рекультивацияләнган жирләр, авыл хужалыгы файдалануыннан төшеп калган жирләр, ярлар һәм башкалар);

- авыл хужалыгы билгеләнешендәге жирләрдә, сәнәгать, транспорт жирләрендә, су фонды жирләрендә һәм башка категория жирләрдә яклаучы урман үсентеләре булдыру;

- сәнәгать эшчәнлегә белән бозылган жирләрне рекультивацияләгәндә урман үсентеләрен булдыру;

- шифаханә-ял йортлары зоналарында һәм башка объектларда урман үсентеләре булдыру.

Урманнарны үрчетү куелган максатлар, жир кишәрлекләренен урман үсү үзенчәлекләре, агач һәм куак токымнарының урманчылык-биологик үзлекләре нигезендә гамәлгә ашырыла һәм түбәндәгеләрне тәмин итәргә тиеш:

- жирләрне һәм объектларны уңайсыз факторлардан яклауны;

- территориянең урманлылыгын арттыру һәм әйләнә-тирә мохит шартларын яхшыртуны.

Урманнарны үрчетү утыртмалар, чәчкеннәр, ботаклар утырту яисә орлык чәчү ысуллары белән ясалма урман үсентеләре булдырып гамәлгә ашырыла .

Урманнарны үрчетү максатларында сөрүлек жирләрәндә булдырылган урман үсентеләренә төп төрләрә кыр саклаучы һәм сулар агышын жайга салучы урман полосаларыннан гыйбарәт була.

Көтүлекләрдә микроклиматны яхшырту, көтүлекләренә продуктлылыгын арттыру, терлекләренә уңайсыз климат шартларыннан яклау өчен урман мелиоратив үсентеләре булдырыла.

Гомуми файдаланудагы тимер юллар һәм автомобиль юллары буйлап урнашкан урманнарның яклаучы полосаларын кар һәм ком каплап китүдән яклау өчен, шулай ук янәшәдәге авыл хужалыгы жирләрен авыр металллар керүдән яклау өчен аларда урман үсентеләре булдырыла.

Рекультивацияләнергә тиешле жирләрдә урманнар үрчетү рекультивациянең техник этабын (планлаштыру, ундырышлы катлам грунт кертү, авышлыкларны террасалау һәм башкалар) уздырганнан соң урман үсентеләре булдыру юлы белән шушы жирләренә биологик рекультивацияләү максатында гамәлгә ашырыла.

Су саклау зоналарында һәм су объектларының яр бие яклау полосаларында урманнарны үрчетү яр ныгытучы үсемлекләр һәм бүтән урман үсентеләре утырту юлы белән аларны ярлары жиңмерелүдән, сазланудан, ләмләндүдән һәм су ресурсларын бөтәшүдән яклау максатларында гамәлгә ашырыла.

Торак пунктлар жирләренә урманнарны үрчетү рекреацион йөкләнешләргә, сәнәгать чыгарып ташлауларына һәм башка уңайсыз факторларга карата тотрыклы урман үсентеләре булдыру юлы белән әйләнә-тирә мохитне яхшырту максатларында гамәлгә ашырыла.

Урманнарны үрчетү эшләрен башкару ысуллары һәм технологияләре урманнарны үрчетү проектлары белән билгеләнә. Урманнарны үрчетү проектында урманнарны үрчетү эшләрен тәмамланган дип тану өчен урманнар үрчетүнең булдырылган объектлары торышын бәяләүнең конкрет критерийлары (урман мелиоратив үсентеләренә яшен, агачларның уртача биеклеген, ябалдашларның йомыклығы күрсәткечен, бер берәмлек мәйданда яшәргә сәләтле агачлар һәм куаклар санын һәм башкаларны) булырга тиеш.

Урман үсентеләре бер генә төп агач яисә куак токымыннан йә берничә төп токымнан һәм юлдаш агач һәм куак токымнарыннан булдырылырга мөмкин.

Төп агач токымы урманнарны барлыкка китерә торган жирле токымнардан сайлап алына, уңай тәҗрибә булганда – интродуцияләнгән токымнардан. Ул урманнар үрчетү максатларына жавап бирергә һәм жир кишәрлегенә урман үсү үзгәрткүләренә туры килергә тиеш.

Юлдаш агач һәм куак токымнарын сайлап алу утырту материалының төрле төрләрен кулланып гамәлгә ашырылырга мөмкин. Юлдаш агач һәм куак токымнарын сайлап, аларның төп токымга йогынтысын исәпкә алып гамәлгә ашырыла.

Урманнарны үрчеткәндә урман үсентеләрен булдыруның төп ысулы утырту материалының төрле төрләрен кулланып урман үсентеләрен утыртудан гыйбарәт була. Утырту өчен чәчкәннәр һәм утыртмалар, шулай ук ботаклар кулланыла.

Утырту материалы утыртыр алдыннан аны кибүдөн һәм зарарлы организмнар белән зарарланудан яклау, шулай ук үсеп китүчәнлеген һәм үсү тизлеген арттыру өчен төрлө матдэләр белән эшкәртелергә мөмкин.

Булдырыла торган урман үсентеләренә башлангыч куелыгы һәм утырту урыннарының урнашуы агачлар һәм куаклар үсә барган саен уңайсыз факторларга тотрыклы, озак тора торган һәм урман үрчетү максатларына җавап бирүче урман үсентеләрен формалаштыруны тәмин итәргә тиеш.

Булдырыла торган урман үсентеләренә башлангыч куелыгы һәм утырту урыннарының урнашуы төп агач токымының төренә, урман үсү зонасына, урман үсү шартлары тибына, урман үрчетү ысулына һәм максатларына, кулланыла торган утырту материалы тибына бәйле.

Агач һәм куаклар токымнарын утырту туфракка ашаламалар, үсемлекләргә зарарлы организмнардан яклау чаралары кертү, шулай ук үләннәргә киләчәктә ашлама рәвешендә файдалану, печән эзерләү һәм башка максатларда файдалану өчен чәчү белән бергә алып барырга мөмкин.

Утыртылган урман үсентеләрен карау агротехник (агротехник карау) һәм урманчылык алымнары (урманчылык каравы) белән гамәлгә ашырылырга мөмкин.

Агротехник карау, кагыйдә буларак, агачлар һәм куаклар ябалдашлары кушылганчы гамәлгә ашырыла һәм түбәндәгеләр ярдәмендә тәмин ителә:

- үсемлекләргә үлән һәм туфрак каплаудан, ком томалап китүдән, туфрак юылудан һәм җил алып китүдән, кар басудан яклау өчен кулдан төзәтеп чыгу;
- үләннәргә механик юл белән юк итеп, туфрак йомшарту;
- үләннәргә химик чаралар ярдәмендә юк итү;
- урман үсентеләрен өстәү (һәлак булганнары, тамыр җибәргәннәргә урынына агачлар һәм куаклар утырту), минераль, органик ашаламалар белән тукландыру һәм су сибү (максус чаралар буларак планлаштырыла һәм уздырыла).

Агротехник карау максаты – үләннәргә һәм кирәксез урман үсентеләрен юк итү.

Агротехник караулар алымнары, саны, кабатлану сроклары һәм уздыру озынлыгы (утыртканнан соң число, ел) урман үсү шартлары тибына, культивацияләнгән торган агач һәм куак токымнарының биологик үзенчәлекләренә, туфрак эшкәртү алымына, урман үсентеләрен булдыру алымына, кулланыла торган утырту материалының зурлыгына һәм башка үзенчәлекләренә карап билгеләнә.

Чүп үләннәргә һәм кирәксез агач үсентеләргә белән көрәшү өчен химик чаралар куллану пестицидлар һәм агрохимикатлар белән имин эш итү турындагы Россия Федерациясе законнары нигезендә рөхсәт ителә.

Минераль һәм органик ашаламалар, кагыйдә буларак, ярлы (комнан торган, юылган, киптерелгән, рекультивацияләнгән), үләннәр үсми торган туфракларга кертелә.

Үсеп китүчәнлегә 25тән алып 85 процентка кадәр булган урман үсентеләргә өстәлەرгә тиеш (утыртылган яисә чәчелгән урман үсентеләргә саныннан үсеп киткән үсентеләр яисә шытымнар саны процентларда). Кишәрлек майданы буйлап

үсеп киткән үсемлекләре яисә шытымнары тигез урнашмаган урман үсентеләре ничек үсеп китсәләр дә өстәлергә тиеш.

Өстәгәндә утырту материалы яше культивацияләнгән үсемлекләр яшенә туры килергә тиеш.

Урман үрчетү максатларында булдырылган урман үсентеләрен урманчылык каравы зәгыйфьләнгән, һәлак булган кирәксез агач үсентеләрен һәм калганнары яхшы үссен, файдалы функцияләрен үтәүне тәмин итәрлек үсентеләр структурасын формалаштыру өчен сәламәт агачлар һәм куаклар өлешләрен урманнарны үрчетү максатлары нигезендә даими рәвештә кисеп торудан гыйбарәт.

Урманчылык каравы культивацияләнгән агачларның һәм куакларның ябалдашлары кушылганнан соң уздырыла.

Агачларның һәм куакларның ябалдашлары кушылганнан соң урман үсентеләрен карау Россия Федерациясенә урман законнары нигезендә гамәлгә ашырыла.

Урман үрчетү объектларын булдыру эшләре, булдырылган урман үсентеләре урман үрчетү проекты белән билгеләнгән критерийларга туры килсә, тәмамланган дип санала.

Урманнарны карау Россия Федерациясә Урман кодексының 64 статьясы, Россия Федерациясә Табигать ресурслары министрлыгының 16.07.2007 № 185 карау белән расланган Урманнарны карау кагыйдәләре (алга таба - Урманнарны карау кагыйдәләре).

Урманнарны карау урманнарның продуктлылыгын арттыру һәм аларның файдалы функцияләрен агачларның һәм куакларның өлешләрен кисү юлы белән саклап калу, Татарстан Республикасы Урман планы, әлеге Урманчылык регламенты, шулай ук урманнарны үзләштерү проекты нигезендә урманнарны агромилиоратив карау максатларында гамәлгә ашырыла.

Урманнарны карауны түбәндәгеләр гамәлгә ашыра:

- урманнарны үзләштерү проекты нигезендә урманнардан файдаланучы гражданныр һәм юридик затлар;

- Татарстан Республикасы Урман хужалыгы министрлыгы.

Урманнарны караганда токым составын һәм сыйфатын яхшыртуга, аларның тискәре йогынтыларга тотрыклылыгын һәм экологик ролен арттыруга юнәлгән теләсә нинди кисүләр (алга таба – урманнарны карау өчен кисү) рөхсәт ителә.

Эксплуатацион урманнарда урманнарны карау чаралары югары сыйфатлы агач материалын һәм урман ресурсларын урманнарның файдалы функцияләрен саклап калган килеш, аларны эшкәртү продуктларын мөмкин кадәр нәтижәле алуга юнәлгән.

Яклаучы урманнарда урманнарны карау чаралары урманнарның тирәлек барлыкка китерүче, су саклаучы, яклаучы, санитар-гигиеник, савыктыру һәм бүтән файдалы функцияләрен саклап калуга юнәлгән.

Урманнарны карау өчен кисүләр урман үсентеләренә токым составын яхшырту, урман үсентеләренә сыйфатын һәм тотрыклылыгын арттыру, яклаучы, санитар-гигиеник һәм бүтән файдалы функцияләрен саклап калу, техник яктан

өлгөргөн агач материалын үстөрү срокларын кыскартуу, агач материалы ресурстарына нәтижелелерди фойдалану максатларында уздырыла.

Урман үсентеләренен яшенә һәм карау масатларына бәйле рәвештә урманнарны карау өчен түбәндәге төр кисүләр гамәлгә ашырыла:

- яшь агачларның сыйфат составын һәм төп агач токымы агачларының үсү шартларын яхшыртуга юнәлгән яктыртулар;

- урман үсентеләренен куелыгын жайга салуга һәм төп агач токымы урман үсентеләренен үсү шартларын яхшыртуга, шулай ук урман үсентеләренен токым һәм сыйфат составын формлаштыруны дөвам итүгә юнәлгән чистарту;

- агачларның кәүсәләре һәм ябалдашлары дәрәс формалашсын өчен уңайлы шартлар тудыруга юнәлгән сирәкләү;

- агачлар саны артсын өчен уңайлы шартлар тудыруга юнәлгән аркылы узду өчен кисүләр;

- өлгөрөп килүче, өлгөргән һәм картайган үсентеләрдә булган яшь перспектив агачлар үссен өчен уңай шартлар тудыру максатында урман үсентеләрендә уздырыла торган яңартулар;

- формалашкан урта яшьтәге һәм өлкән яшьтәге урман үсентеләрендә аларның составын, структурасын һәм корылышын максатчан токымнар агачлары, буыннары, яруслары үссен өчен уңайлы шартлар тудыру юлы белән бөтенләй үзгәртү максатында уздырыла торган үзгәртеп корулар;

- урман парклары ландшафтлары формалаштыруга һәм аларның эстетик, савыктыру кыйммәтен һәм тотрыклылыгын арттыруга юнәлдерелгән ландшафт формалаштыру.

Яктырту, чистарту, сирәкләү, аркылы узду өчен кисүләр уздыру яше чорлары 2.17.3.3 нче таблицада китерелә.

### 2.17.3.3 нче таблица

#### Урманны карау буенча кисүләр барышында агачларның яше чорлары

Урманны карау буенча кисүләр төрләре	Урман үсентеләре яше, ел				
	орлык рәвешендәге һәм беренче шытып чыккан рәвештәге ылыслы һәм каты яфраклы агач токымнарының кисү яше вакыты		кисүләр яше вакытында калган агач токымнары		
	100 елдан артык	100 елдан ким	60 елдан артык	50-60 ел	50 елдан ким
Яктырту	10га кадәр	10га кадәр	10га кадәр	10га кадәр	5кә кадәр
Чистарту	11-20	11-20	11-20	11-20	6-10
Сирәкләү	21-60	21-40	21-40	21-30	11-20
Аркылы узду өчен кисүләр	60тан артык	40тан артык	40тан артык	30дан артык	20дән артык

Урманнарны карау өчен чираттагы кисү дүрт төркемгә бүленә:

- беренче төркемгә яшь урманнарда карау өчен кисү һәм катнаш урман үсентеләрендә кисү керә;

- икенче төркемгә бик куча чиста урман үсентеләрендә сирәкләү, катнаш урман үсентеләрендә аралар буйлап беренче кисү керә;

- өченче төркемгә катнаш урман үсентеләрендә соңгы аралар буйлап кисү, яңарту, яңадан формалаштыру өчен кисү керә;

- дүртенче төркемгә чиста урман үсентеләрендә аркылы узуча өчен кисүләр керә (шул исәптән ағач материалының гомуми запасында йомшак яфраклылар өлеше 30 процентка кадәр булган ылыслылар).

Урманнарны карау өчен кисү сроклары:

- яктырту һәм чистарту – барлык вегетацион чорда ағачлар яфраклы вакытта;

- сирәкләү һәм аркылы узуча өчен кисүләр – елы буена;

- жыләкләкләрен саклап калу максатларында (нарат жыләге, кара жыләк һәм башкалар) урман үсентеләрендә кисү – кар өслә.

Урманнарны карау өчен кисү ылыслы һәм катнаш яфраклы орлыклы урман үсентеләрендә өлгергән ағачларны кисү – билгеләнгән яшеннән 20 ел алдан, йомшак яфраклы һәм катнаш яфраклы яшь урман үсентеләрендә 10 ел алдан тәмамлана.

Урманнар өчен агромелиоратив чаралар уздыру юлы белән урманнарны карау яклаучы урман үсентеләрен булдырудан һәм торгыздан, аларны реконструкцияләүдән, кисү юлы белән урманнарны формалаштырудан һәм санитар кисүдән, куакларны яңартудан, шытымнарны караудан, урманнарны табигый торгыздан, хәрәкәтчән комлыкларны ныгытудан, көтүлекләрен яхшыртудан, деградацияләнгән жирләрен урманландырудан, жир кишәрлекләренә туфрак эрозиясеннән зарар күргән жирләрен яклаудан, урманнарны яңгырлардан һәм Россия Федерациясә законнары нигезендә бүтән афәтләрдән саклаудан гыйбарәт.

Кыйммәте аз булган урман үсентеләрен реконструкцияләү бер класслы яшь дәвамда урман үсентеләрен тулысынча яисә өлешчә алмаштыру юлы белән тамырдан үзгәртүгә юнәлдерелгән чаралар комплексыннан тора (реконструкцияләү өчен кисү, урман культуралары булдыру, башка чаралар).

Икътисадый, экологик максатларга туры килми торган һәм урманнарны карау өчен кисү юлы белән формалаштыру өчен үз составында хужалык кыйммәтенә ия житәрлек санда әлегә урман үсентеләре шартларына һәм урман кишәрлегә максатларына туры килә торган кыйммәтле токым ағачлары булмаган кыйммәте аз урман үсентеләреннән гыйбарәт (шул исәптән табигый яңартуга ярдәм итәрлек).

Эксплуатацион урманнарда реконструкцияләү житештерүчәнлегә һәм сыйфаты бүтән булган (тыгызлыгы бүтән, составы канәгатьләнерлек булмаган, товарлылыгы бүтән һәм башкалар) ағачларны хужалык кыйммәте булган ағачларга аламаштыру максатларында гамәлгә ашырыла.

Яклаучы урманнарда реконструкцияләү тирәлек барлыкка китерү, су саклау, санитарно-гигиеник, савыктыру һәм бүтән файдалы функцияләрен югалта баручы урман үсентеләрен урманнарның яклаучы һәм бүтән файдалы функцияләрен тәмин итәрлек урман үсентеләренә алмаштыру максатларында гамәлгә ашырыла.

Реконструкцияләү өчен кисү нормативлары (урман бүлемтегенең киңлегенә һәм мәйданы, урман бүлемтекләренен кушылу срогы) урта яшьтәге, өлгергән, өлгереп килүче һәм картайган кыйммәте аз булган урман үсентеләрендә йомшак яфраклы урман үсентеләрен төп файдалануның тоташ кисүләре өчен агач материалын әзерләү нормативлары нигезендә билгеләнә.

Яшь агачларны реконструкцияләгәндә реконструкцияләү өчен кисүләрдән уздырыла торган урман кишәрлекләре мәйданы чикләнгән, урманнарны торгызу чаралары реконструкцияләү өчен кисүләрдән соң бер ел узгач гамәлгә ашырыла.

Кыйммәте аз булган урман үсентеләрен реконструкцияләгәндә яклаучы урманнарда бер мәртәбә реконструкция уздырыла торган кишәрлекләренен алдан билгеләнгән мәйданнары күләмнәре 5 гектардан артмый, ике-өч мәртәбә реконструкция уздырылганда – 10 гектардан артмый.

Күрше кишәрлекләрдә реконструкцияләү өчен шуннан соңгы һәр кисү бары тик аның янәшәсендәге кишәрлекләрдә яшь агачларның ябалдашлары урманнарны торгызуның таләпләренә туры килерлек итеп кушылган очракта гына рөхсәт ителә.

Урманчыкны карау мөмкин кадәр урманнарны карау өчен чираттагы кисү белән бергә алып барылырга тиеш.

Химик карау түбәндәгеләрдә рөхсәт ителми (шул исәптән фәнни максатларда да):

- биосфера полигоннарыннан гайре, махсус сакланучы табигать территорияләре жирләрендә урнашкан урманнарда;
- су саклау зоналарында урнашкан урманнарда;
- яшел зоналарда һәм урман паркларында.

Су саклау зоналарында урнашкан урманнарны карау өчен кисүләрдә тамыр системасы тирән булган агач һәм куаклар токымнары катнашындагы сәламәт, тотрыклы урман үсентеләрен үстерүгә юнәлдерелгән булырга тиеш. Яфраклы токымнары 20-30 процент булган катнаш ылыссы-яфраклы урман үсентеләрен формалаштыру максатка ярашлы була.

Һәр кисү вакытында урман үсентеләре ябалдашларының ябык булу дәрәжәсе 0,6-0,7дән дә кимемәскә тиеш.

Су кырые буйлап 30-50 м киңлектәге яр саклау урман кишәрлекләре калдырыла, алар буйлап тракторлар йөрмәскә тиеш. Урманнарны карау өчен кисүләрдә асылда кыш көне жир тунган вакытта гамәлгә ашырыла. Кисүләрдән калган калдыклар яндыру өчен яр саклау урман кишәрлекләреннән читкә чыгарыла.

Гомуми файдаланудагы тимер юллар, гомуми файдаланудагы федераль автомобиль юллары, Россия Федерациясе субъектлары милкендәге гомуми файдаланудагы автомобиль юллары буйлап урнашкан яклаучы урман полосаларында урманнарны карау өчен кисүләрдә урман үсентеләренен кар тоту, жил тизлеген киметү, туфракны ныгыту сыйфатларын арттыруга юнәлдерелә.

Кисүләренен интенсивлыгы еш булмаса, тулылыгы 0,7дән кимемәскә тиеш. Технологик коридорлар ярып чыгу юл янәшәсендәге 25-30 метр киңлектәге урман авызында башкарылмаса тиеш.

Чокырлар һәм яр буйларындагы урман полосаларында туфрак юылмасын һәм бу полосаларның кар тоту функцияләрен саклап калу өчен, урманнарны карау өчен кисү юлы белән куаклыклардан һәм икенче ярус агачларынан торган урман авызын саклап калган килеш, ябалдашларның йомыклығы югары дәрәжәдә тотыла.

Чокырлар һәм ярларда урнашкан урман үсентеләрендә урманнарны карау өчен кисүләр башка урманнардагы кебек үк уздырыла.

Сәнэгать чыгарып ташлаулары белән зәгыйфьләнган урманнарны кискәндә иң тотрыклы агач һәм куак токымнарына өстенлек бирелә. Кисүләр интенсивлығы аз яисә уртача булырга, тулылыгы 0,7дән кимемәскә тиеш.

Реликт һәм эндемик урман үсентеләре булган аеруча якланучы урман кишәрлекләрендә урманнарны карау өчен кисүләр интенсивлығы кыйммәтле үсемлекләр үсеше өчен шартларны яхшыртуны исәпкә алып билгеләнә.

Фәнни һәм тарихи эһәмияте булган урманнарда урманнарны карау өчен кисүләр интенсивлығы түбән була, аларда урманнардан файдалану максатларына каршы килми торган очракларда гына берән-сәрән агачлар киселә.

Дәүләт яклаучы урман полосаларында урманнарны карау өчен кисүләр кимендә 50% сәламәт агачы булган очракта гына гамәлгә ашырыла. Калган очракларда реконструкцияләү кисүләре генә уздырыла.

Эрозиягә каршы табигый һәм ясалма барлыкка китерелгән урманнарда, эрозиягә каршы эһәмияте булган махсус яклаучы урман кишәрлекләрен дә кертеп, урманнарны карау өчен кисүләр белән югары тыгызлыгы булган (тулылыгы 0,7-0,8), төрле яшьтәге һәм катлаулы (ике һәм күп яруслы) тамыр системалары куәтле агачлар өстенлек иткән урман үсентеләре формалаштырыла.

Махсус яклаучы урман кишәрлекләрендә көртлекләр гөлдери торган урыннарда, сирәк һәм бетеп бара торган кыргый хайваннар яши торган урыннарда, кондызлар яши торган елгалар буйларындагы урман полосаларында бары тик корыган һәм кибеп баручы агачлар гына киселә.

Махсус хужалык эһәмияте булган урман кишәрлекләрендә (урман үсентеләре – бал бирүче, орлык бирүче урман плантацияләре, даими орлык бирүче урман үсентеләре һәм башкалар) урманнарны карау өчен кисүләр ярдәмендә хужалык максатларына мөмкин кадәр туры килә торган (шаулап чәчәк атучы һәм жимеш бирүче, тиешле формадагы һәм корылыштагы, шулай урман кишәрлекләре башка максатчан сыйфатларга һәм характеристикаларга ия булган) урман үсентеләре формалаштырыла.

Яклаучы урман полосалары бүлеп бирелгән тимер һәм автомобиль юллары янәшәсендәге 50-100 м урман авызларында урманнарны карау өчен кисүләр тотрыклы, асылда катнаш һәм төрле яшьтәге урман үсентеләрен, шулай ук, бертөрлелектән һәм ландшафт бертөрлелегеннән котылу өчен төрле токымдагы, формадагы һәм корылыштагы урман үсентеләрен формалаштыруга юнәлдерелә.

Агач материалы эзерләүгә бәйләнмәгән урманнарны карау чаралары уздыру таләп ителә торган майданнар күләмнәре 2.17.3.4 нче таблицада китерелә.



Яшь агачларны карау һәм агач материалы эзерләүгә  
бәйләнмәгән урманнарны карауның бүтән чаралары  
нормативлары һәм параметрлары

Токымнар	Мәйдан, га	Киселә торган запас, м <sup>3</sup>	Кабатла- ну срогы	Еллык күләм		
				мәйдан, га	киселә торган запас, м <sup>3</sup>	
					гомуми	1 гектар- дан
1	2	3	4	5	6	7
Нарат	75,1	610	3-5	25,0	203	8
Чыршы	450,8	3332	4-6	112,7	833	7
<b>Барлыгы ылыслылар</b>	<b>525,9</b>	<b>3942</b>		<b>137,7</b>	<b>1036</b>	<b>8</b>
Имән	10,9	60	3-5	3,6	20	6
<b>Барлыгы каты яфраклылар</b>	<b>10,9</b>	<b>60</b>		<b>3,6</b>	<b>20</b>	<b>6</b>
Каен	18	150	5	3,6	30	8
<b>Барлыгы яфраклылар</b>	<b>18</b>	<b>150</b>		<b>3,6</b>	<b>30</b>	<b>8</b>
<b>Барлыгы яктыртулар</b>	<b>554,8</b>	<b>4152</b>		<b>144,9</b>	<b>1086</b>	<b>7</b>
Нарат	274,4	5216	8-12	34,3	652	19
Чыршы	609,8	10280	4-10	122,0	2056	17
<b>Барлыгы ылыслылар</b>	<b>884,2</b>	<b>15496</b>		<b>156,3</b>	<b>2708</b>	<b>17</b>
Имән	26,3	370	4-6	5,3	74	14
<b>Барлыгы каты яфраклылар</b>	<b>26,3</b>	<b>370</b>		<b>5,3</b>	<b>74</b>	<b>14</b>
Каен	10,9	230	5-10	2,2	46	21
Усак	3,0	50	5-8	0,6	10	28
<b>Барлыгы йомшак яфраклылар</b>	<b>13,9</b>	<b>280</b>		<b>2,8</b>	<b>56</b>	<b>22</b>
<b>Барлыгы чистартулар</b>	<b>924,4</b>	<b>16146</b>		<b>164,4</b>	<b>2838</b>	<b>17</b>
<b>Барлыгы</b>	<b>1479,2</b>	<b>20298</b>		<b>309,4</b>	<b>3924</b>	<b>14</b>
<b>шул исәптән ылыслылар</b>	<b>1410,1</b>	<b>19438</b>		<b>294,1</b>	<b>3744</b>	<b>14</b>
<b>каты яфраклылар</b>	<b>37,2</b>	<b>430</b>		<b>8,9</b>	<b>94</b>	<b>12</b>
<b>йомшак</b>	<b>31,9</b>	<b>430</b>		<b>6,4</b>	<b>86</b>	<b>15</b>

Тоқымнар	Мәйдан, га	Киселә торган запас, м <sup>3</sup>	Кабатла- ну срогы	Еллык күләм		
				мәйдан, га	киселә торган запас, м <sup>3</sup>	
					гомуми	1 гектар- дан
1	2	3	4	5	6	7
<b>яфраклылар</b>						

Урман үсү шартлары типларын, бонитетлар классларын, урманнарны караганчы составы буенча урман үсентеләре төркемнәрен, караганнан соң ябалдашның минималь йомыклығын, агачлар саны һәм массасы буенча сайлап алу процентын күрсәтеп, һәр күбрәк тоқым буенча кисүләр режимының Россия Федерациясе ТРМның 16.07.2007 № 185 боерыгы белән расланган Урманнарны карау кагыйдәләре белән билгеләнгән нормативлары 2.17.3.5 нче таблицادا китерелә.

## 2.17.3.5 нче таблица

Урман барлыкка китерүче төп тоқымнарның урман үсентеләрендә тоқымын һәм сыйфатын яхшырту максатларында ылыслы-киң Россия Федерациясенен Европа өлешендәге ылыслы-киң яфраклы урманнар районындагы урманнар типлары төркемнәре буенча кисүләр режимы нормативлары

Кисүләргә кадәр урман үсентеләре составы	Урман типлары төркемнәре (бонитет классы)	Карый башлау яше, ел	Яктырту		Чистарту		Кисүләр яшенә максатчан состав (өлгергән лек)
			карауга кадәр ябалдашларның минималь йомыклығы	кисүләр интенсивлыгы, запас буенча %	карауга кадәр ябалдашларның минималь йомыклығы	кисүләр интенсивлыгы, запас буенча %	
			караганнан соң	кабатла-ныш (ел)	караганнан соң	кабатла-ныш (ел)	
<b>1. Нарат үсентеләре</b>							
1.1. Нарат үсентеләре, чиста һәм 2 берәмлеккә кадәр яфраклылар катыш	лишайниклы (III-IV)	8-10	0,9 0,7	15-20 6-10	0,9 0,7	15-20 10-15	8С2 Б
	нарат жиләкле (II-I)	5-10	0,8 0,6	20-25 6-8	0,8 0,6	20-25 8-10	(8-9) С (1-2) Б
	катлаулы (I - Ia)	5-10	0,8 0,6	25-30 5-7	0,8 0,6	25-30 7-10	(9-10) С (1+) Б
	кара жиләкле (I - II)	5-10	0,9 0,7	20-25 6-8	0,9 0,7	20-25 8-10	(8-9) С (1-2) Б
	озын мүкле (III)	8-10	0,9 0,7	20-25 6-10	0,9 0,7	15-25 8-10	8С2Б
	1.2. Составында нарат өстенлек итә торган нарат-яфраклылар (5-7 нарат, 3-5 яфраклы)	лишайниклы (III-IV)	4-7	0,9 0,6	20-30 6-8	0,9 0,7	20-30 10-15
нарат жиләкле (II-I)	3-6	0,7 0,5	30-50 4-6	0,7 0,5	30-50 8-12	(8-9) С (1-2) Б	
катлаулы (I-Ia)	3-5	0,6 0,4	35-60 3-5	0,6 0,4	30-50 8-12	(8-10) С (0-2) Б	
кара жиләкле (I-II)	3-6	0,7 0,5	30-50 4-6	0,7 0,5	30-50 8-12	(7-9) С (1-3) Б	
озын мүкле (III)	4-7	0,8	30-40	0,8	25-35	(6-8) С	

Кисүлэргэ кадэр урман үсентелэре составы	Урман типлары төркемнэре (бонитет классы)	Карый башлау яше, ел	Яктырту		Чистарту		Кисүлэр яшенэ максатчан состав (өлгөргөн лек)
			карауга кадэр ябалдашларның минималь йомыклыгы	кисүлэр интенсив-лыгы, запас буенча %	карауга кадэр ябалдашларның минималь йомык-лыгы	кисүлэр интенсив-лыгы, запас буенча %	
			караганнан соң	кабатла-ныш (ел)	караганнан соң	кабатла-ныш (ел)	
			0,6	5-7	0,6	8-12	(2-4) Б
1.2.1. Составында 3-4 берэмлек нарат һәм 6-7 яфраклы катыш нарат-яфраклылар	нарат жиләкле (II-I)	3-5	0,7 0,4	35-60 3-5	0,7 0,4	35-60 8-10	(6-8) С (2-4) Б
	катлаулы (I-Ia)	3-5	0,6 0,3	40-70 3-5	0,6 0,4	40-60 8-10	(6-9) С (1-4) Б
	кара жиләкле (I-II)	3-5	0,6 0,3	40-70 3-5	0,6 0,4	40-50 8-10	(6-8) С (2-4) Б
	озын мүкле (III)	4-6	0,7 0,5	30-50 4-6	0,7 0,5	30-45 8-12	(5-7) С (3-5) Б
1.3. Яфраклы-наратлы (агачлар житәрлек санда булганда 7 берэмлектән артык яфраклы, 3 берэмлек нарат)	нарат жиләкле	3-5	0,6 0,4	40-60 3-6	0,7 0,4	40-60 10-15	(5-8) С (2-5) Б
	катлаулы	3-5	0,5 0,3	40-70 3-5	0,6 0,4	40-60 10-15	(6-9) С (1-4) Б
	кара жиләкле	4-6	0,6 0,4	40-70 4-6	0,6 0,4	40-50 10-15	(5-8) С (2-5) Б
	озын мүкле	4-7	0,7 0,4	30-60 5-7	0,7 0,5	30-45 8-12	(4-7) С (3-6) Б
<b>2. Чыршы үсентелэре</b>							
2.1. Чыршы үсентелэре: чиста һәм 2 берэмлеккә кадэр яфраклылар катыш	катлаулы (Ia-I)	8-10	0,8 0,6	15-30 5-8	0,8 0,6	15-30 6-8	(9-10) Е (0-1) Б (Ос)
	кара жиләкле (I-II)	8-10	0,8 0,5	20-35 6-8	0,8 0,6	15-25 6-8	(8-9) Е (1-2) Б (Ос)
	елга буендагы (II-III)	8-10	0,8 0,5	20-35 6-8	0,8 0,6	15-25 6-8	(8-9) Е (1-2) Б (Ос)
2.2. Составында чыршы өстенлек итө торган чыршы-яфраклылар (5-7 чыршы, 3-5 яфраклы)	катлаулы (Ia-I)	6-8	0,7 0,5	30-40 4-6	0,7 0,5	30-40 8-10	(9-10) Е (0-1) Б (Ос)
	кара жиләкле (I-II)	6-8	0,7 0,5	30-40 4-6	0,7 0,5	30-40 8-10	(8-9) Е (1-2) Б (Ос)
	елга буендагы (II-III)	6-8	0,7 0,5	30-40 4-6	0,7 0,5	30-40 8-10	(8-9) Е (1-2) Б (Ос)
2.2.1. Чыршылы-яфраклы (агачлар житәрлек санда булганда 7 берэмлектән артык яфраклы, 3 берэмлек чыршы)	катлаулы (Ia-I)	4-6	0,6 0,3	50-60 4-6	0,6 0,4	50-60 4-8	(8-10) Е (0-2) Б (Ос)
	кара жиләкле (I-II)	4-6	0,6 0,3	50-60 4-6	0,6 0,4	40-50 4-8	(8-9) Е (1-2) Б (Ос)
	елга буендагы (II-III)	4-6	0,6 0,3	50-60 4-6	0,6 0,4	40-50 4-8	(8-9) Е (1-2) Б (Ос)
2.3. Яфраклы-чыршылы, яфраклылар ябалдаларшы астында чыршы агачлары житәрлек санда булганда	катлаулы (Ia-I)	4-6	юк чиклэнгән	юк чиклэнгән	юк чиклэнгән	юк чиклэнгән	(8-10) Е (0-2) Б (Ос)
	кара жиләкле (I-II)	4-6	юк чиклэнгән	4-6 юк чиклэн-гән	юк чиклэнгән	40- 50/100 4-8	(7-8) Е (2-3) Б (Ос)
	елга буендагы (II-III)	4-6	юк	юк	юк	40-	(>4) Е

Кисүлэргә кадәр урман үсентеләре составы	Урман типлары төркемнәре (бонитет классы)	Карый башлау яше, ел	Яктырту		Чистарту		Кисүләр яшенә максатчан состав (өлгәргән лек)
			карауга кадәр ябалдашларның минималь йомыклығы	кисүләр интенсивлыгы, запас буенча %	карауга кадәр ябалдашларның минималь йомыклығы	кисүләр интенсивлыгы, запас буенча %	
			караганнан соң	кабатланыш (ел)	караганнан соң	кабатланыш (ел)	
			огр.	4-6 юк чиклән-гән 4-6	чиклән-гән	50/100 4-8	(<6) Б (Ос)
<b>3. Имән үсентеләре</b>							
3.1. Имән үсентеләре чиста һәм 2 берәмлеккә кадәр башка токымнар катыш	Имәнлекләр яңа, юкәле-чикләвекле (II-I)	-	-	0,8 0,7	20-35 5-10	20-25 15-20	(8-9) Д (1-2) Лп, Е, др.п.
	Имәнлекләр яңа (III-II; IV)	-	-	0,8 0,7	20-30 5-10	15-20 15-20	(8-9) Д (1-2) Лп, Е, Др.п.
	Имәнлекләр дымлы, озын үләнле	-	-	0,8 0,7	20-35 5-10	20-25 15-20	(8-9) Д (1-2) Лп, Е, др.п.
	Имәнлекләр дымлы, юкәле (III-IV; II)	-	-	0,8 0,7	20-30 5-10	15-20 15-20	(8-9) Д (1-2) Лп, Е, др.п.
	Имәнлекләр елга буендагы – озын үләнле (II-III)		-	0,8 0,7	20-30 5-10	20-25 15-20	(8-9) Д (1-2) Ол. ч., др.п.
3.2. Составынад имән өстенлек итә торган 5-7 берәмлек катнаш үсентеләр (йомшак яфраклылар һәм каты яфраклы токымнар) катыш	Имәнлекләр яңа, юкәле-чикләвекле (II-I)	0,7 0,5	30-45 3-5	0,7 0,5	35-40 4-6	20-35 15-20	(7-9) Д (1-3) Лп, Яс, Е
	Имәнлекләр яңа (III-II; IV)	0,7 0,6	25-35 3-5	0,7 0,6	25-35 4-6	20-25 15-20	(7-8) Д (2-3) Лп, Е, др.п.
	Имәнлекләр дымлы	0 0,7	30-4 0	0,7	30- 40	20 -30	(7-8) Д
	Озын үләнле (II-III; I)	0,5	3-5	0,5	4-6	15-20	(2-3) Лп, Е, др. п.
	Имәнлекләр дымлы юкәле (III-IV; II)	0,7 0,5	30-35 3-5	0,7 0,5	30-35 4-6	20-25 15-20	(7-8) Д (2-3) Лп, Е, др.п.
	Имәнлекләр елга буендагы – озын үләнле (II-III)	0,7 0,5	30-40 3-5	0,7 0,6	30-40 4-6	20-30 15-20	(7-9) Д (1-3) Ол. ч., др.п.
3.2.1. Составында 3-4 берәмлек имән катыш катнаш үсентеләр	Имәнлекләр яңа, юкәле-чикләвекле (II-I)	0,7 0,4	40-60 3-5	0,7 0,4	40-60 4-6	25-40 10-15	(6-8) Д (2-4) Лп, Е, др.п.
	Имәнлекләр яңа юкәле-билчәнле (III-II; IV)	0,7 0,5	30-50 3-4	0,7 0,5	30-50 4-6	25-30 10-15	(6-8) Д (2-4) Лп, Е, др.п.
	Имәнлекләр дымлы, озын үләнле (II-III; I)	0,7 0,4	40-50 3-5	0,7 0,4	40-50 4-6	25-35 10-15	(6-8) Д (2-4) Лп, Е, др.п.
	Имәнлекләр дымлы, юкәле (III-IV; II)	0,7 0,5	40-50 3-5	0,7 0,5	40-50 4-6	25-35 10-15	(6-8) Д (2-4) Лп, Е, др.п.

Кисүлэргә кадәр урман үсентеләре составы	Урман типлары төркемнәре (бонитет классы)	Карый башлау яше, ел	Яктырту		Чистарту		Кисүләр яшенә максатчан состав (өлгәргән лек)
			карауга кадәр ябалдашларның минималь йомыклығы	кисүләр интенсивлыгы, запас буенча %	карауга кадәр ябалдашларның минималь йомыклығы	кисүләр интенсивлыгы, запас буенча %	
			караганнан соң	кабатланыш (ел)	караганнан соң	кабатланыш (ел)	
	Имәнлекләр елга буендагы – озын үләнле (II-III)	0,7 0,5	40-60 3-5	0,7 0,5	40-60 4-6	25-40 10-15	(6-7) Д (3-4) Ол. ч., др.п.
3.3. Йомшак яфраклылар өстенлек итә торган һәм составында кимендә 3 берәмлек имән катыш, әмма житәрлек санда булмаган катлаулы үсентеләр	Имәнлекләр яңа, юкәле-чикләвекле (II-I)	0,6 0,3	50-80 3-5	0,6 0,3	50-70 4-6		(5-7) Д (3-5) др.п.
	Имәнлекләр яңа юкәле-билчәнле (III-II; IV)	0,6 0,4	40-70 3-5	0,6 0,5	40-60 4-6		(4-7) Д (3-6) др.п.
Составында имән өстенлек иткән агачлар формалаштыру өчен аларның саны	Имәнлекләр дымлы, озын үләнле	0,6 0,4	40-70 3-5	0,6 0,5	40-60 4-6		(4-7) Д (3-6) др.п.
	Имәнлекләр дымлы, юкәле (III-IV; II)	0,6 0,4	40-70 3-5	0,6 0,5	40-60 4-6		(4-7) Д (3-6) др.п.
	Имәнлекләр елга буендагы – озын үләнле (II-III)	0,6 0,4	40-70 3-5	0,6 0,5	40-60 4-6		(4-7) Д (3-6) Ол. ч, др. п.
<b>4. Каен үсентеләре</b>							
4.1. Каен үсентеләре: чиста һәм башка токымнар катыш	Нарат жиләкле-кылганлы - (II-I)	-	-	>0,8 0,7	20-25 5-10	25-30 10-15	(8-10) Б (0-2) С
	катлаулы вак үләнле (II-I)	-	-	>0,8 0,7	20-30 5-10	25-30 10-15	(8-10) Б (0-2) С (Е)
	кара жиләкле- вак үләнле (II-III)	-	-	>0,8 0,7	20-25 5-10	25-30 10-15	(8-10) Б (0-2) С (Е)
	озын мүкле (III-IV)	-	-	>0,8 0,7	15-20 5-10	20-25 10-15	(8-10) Б (0-2) С
	катлаулы киң үләнле (Ia-I)	-	-	>0,8 0,7	25-35 5-10	25-35 10-15	(8-10) Б (0-2) Е (С)
	кара жиләкле-киң үләнле (I-II)	-	-	>0,8 0,7	20-30 5-10	25-30 10-15	(8-10) Б (0-2) Е (С)
	елга буендагы – озын үләнле (II-III)	-	-	>0,8 0,7	20-25 5-10	20-25 10-15	(8-10) Б (0-2) Е
4.2. Каен-усак үсентеләре, башка токымнар	катлаулы вак үләнле (II-I)	0,8 0,6	20-40 5	0,8 0,6	20-40 5-10	20-40 10-15	(8-10) Б (0-2) С (0-+) Ос
	кара жиләкле-вак үләнле (II-III)	0,8 0,6	20-40 5	0,8 0,6	20-40 5-10	20-40 10-15	(8-10) Б (0-2) С (0-+) Ос
	катлаулы киң үләнле (Ia-I)	0,8 0,6	20-40 5	0,8 0,6	20-40 5-10	20-40 10-15	(8-10) Б (0-2) Е, С (0-+)Ос
	кара жиләкле-киң үләнле (I-II)	0,8 0,6	20-40 5	0,8 0,6	20-40 5-10	20-40 10-15	(8-10) Б (0-2) Е (0-+) Ос
	елга буендагы – озын үләнле (II-III)	0,8 0,6	20-35 5	0,8 0,6	20-35 5-10	20-30 10-15	(8-10) Б (0-2) Е

Кисүлэргә кадәр урман үсентеләре составы	Урман типлары төркемнәре (бонитет классы)	Карый башлау яше, ел	Яктырту		Чистарту		Кисүләр яшенә максатчан состав (өлгергән лек)
			карауга кадәр ябалдашларның минималь йомыклығы	кисүләр интенсивлыгы, запас буенча %	карауга кадәр ябалдашларның минималь йомыклығы	кисүләр интенсивлыгы, запас буенча %	
			караганнан соң	кабатланыш (ел)	караганнан соң	кабатланыш (ел)	
							(0-+) Ос
4.3. Каен-чыршы (каен ябалдашлары астында чыршы агачлары саны житәрлек-икенче ярус чыршы яисә шытымнар)	катлаулы киң үләнле (I-I)	0,8 0,7	20-30 5	0,8 0,7	20-30 5-10	25-35 10-15	(7-10) Б (0-3) Е II яр. (Пдр) 10 Е
	кара жиләкле-киң үләнле (I-II)	0,8 0,7	20-30 5	0,8 0,7	20-30 5-10	25-35 10-15	(7-10) Б (0-3) Е II яр. (Пдр)10 Е
	елга буендагы – озын үләнле (II-III)	0,8 0,7	20-30 5	0,8 0,7	20-30 5-10	25-35 10-15	(7-10) Б (0-3) Е II яр. (Пдр)10 Е
<b>5. Усак үсентеләре</b>							
5.1. Усак үсентеләре: чиста һәм башка токымнар катыш	катлаулы вак үләнле (II-I)	-	-	>0,8 0,6	30-40 5-7	30-35 10-15	(7-10) Ос (0-3) Е, Б
	кара жиләкле-вак үләнле (III-II)	-	-	0,8 0,6	30-35 5-7	25-30 10-15	(7-10) Ос (0-3) Е, Б
	катлаулы киң үләнле (I-I)	-	-	>0,8 0,6	30-40 5-7	30-35 10-15	(7-10) Ос (0-3) Е, С, Б
	кара жиләкле-киң үләнле (I-II)	-	-	0,8 0,6	30-35 5-7	25-30 10-15	(7-10) Ос (0-3) Е, С, Б
	елга буендагы – озын үләнле (II-I)	-	-	0,8 0,7	25-35 5-7	25-30 10-15	(7-10) Ос (0-3) Е, Б
5.2. Усак-чыршы (усак ябалдашлары астында чыршы агачлары саны житәрлек-икенче ярус чыршы яисә шытымнар)	катлаулы киң үләнле (I-I)	0,8 0,5	30-45 4-6	0,8 0,5	35-45 5-8	30-40 10-15	(7-10) Ос (0-3) Е, Б II яр. (Пдр) 10Е
	кара жиләкле-киң үләнле (I-II)	0,8 0,6	30-40 4-6	0,8 0,6	30-40 5-8	25-35 10-15	(7-10) Ос (0-3) Е, С, Б II яр. (Пдр) 10Е
	елга буендагы – озын үләнле (II-I)	0,8 0,6	30-40 4-6	0,8 0,6	30-40 5-8	25-35 10-15	(7-10) Ос (0-3) Е, Б II яр. (Пдр) 10Е
<b>6. Юкә үсентеләре</b>							
<b>6.1. Күп максатлы үсентеләр, шул исәптән агач материалы алу өчен</b>							
6.1.1.Юкә үсентеләре: чиста һәм башка токымнар катыш (2 берәмлеккә кадәр)	липняки катлаулы вак үләнле (II-III)	10-15	-	-	0,8 0,7	20-30 5-7	(8-10) Лп (0-2) С, Е, др.п.
	кара жиләкле-вак үләнле (III-IV)	10-15	-	-	0,8 0,7	20-25 5-7	(8-10) Лп (0-2) С, Е, др.п.
	катлаулы киң үләнле (I-II)	10-15	-	-	0,8 0,7	25-30 5-7	(8-10) Лп (0-2) Е, Д, др.п.
	кара жиләкле-киң үләнле	10-15	-	-	0,8	20-30	(8-10) Лп

Кисүлэргә кадәр урман үсентеләре составы	Урман типлары төркемнәре (бонитет классы)	Карый башлау яше, ел	Яктырту		Чистарту		Кисүләр яшенә максатчан состав (өлгергән лек)
			карауга кадәр ябалдашларның минималь йомыклығы	кисүләр интенсивлыгы, запас буенча %	карауга кадәр ябалдашларның минималь йомыклығы	кисүләр интенсивлыгы, запас буенча %	
			караганнан соң	кабатланыш (ел)	караганнан соң	кабатланыш (ел)	
	(II-III)				0,7	5-7	(0-2) Е, Д, др.п.
6.1.2. Составында юкә өстенлек иткән катнаш үсентеләр	катлаулы вак үләнле (II-III)	6-8	0,8 0,6	25-35 4-6	0,8 0,6	25-35 5-7	(7-10) Лп (0-3) С, Е, др.п.
	кара жиләкле-вак үләнле (III-IV)	6-8	0,8 0,6	20-30 4-6	0,8 0,6	25-30 5-7	(7-10) Лп (0-3) С, Е, др.п.
	катлаулы киң үләнле (I-II)	6-8	0,8 0,5	30-40 4-6	0,8 0,5	30-40 5-7	(7-10) Лп (0-3) Е, Д, др.п.
	кара жиләкле-киң үләнле (II-III)	6-8	0,8 0,6	25-35 4-6	0,8 0,6	25-35 5-7	(7-10) Лп (0-3) Е, Д, др.п.
<b>6.2. Умартачылык максатларында үстерелә торган үсентеләр (нектар секциясе)</b>							
6.2.1. Юкә үсентеләре: чиста һәм башка токымнар катыш (2 берәмлеккә кадәр)	Юкәлекләр: катлаулы вак үләнле (II-III)	5-7	0,8 0,6	25-30 4-6	0,7 0,6	20-30 5-8	10 Лп бер. др.п.
	кара жиләкле-вак үләнле (III-IV)	6-8	0,8 0,6	25-30 4-6	0,7 0,6	20-30 5-7	10 Лп бер. др.п.
	катлаулы киң үләнле (I-II)	5-7	0,8 0,5	25-35 4-6	0,7 0,5	20-35 5-8	10 Лп бер. др.п.
	кара жиләкле-киң үләнле (II-III)	6-8	0,8 0,6	25-35 4-6	0,7 0,5	20-30 5-8	10 Лп бер. др.п.
6.2.2. Составында юкә өстенлек иткән катнаш үсентеләр	катлаулы вак үләнле (II-III)	4-6	0,7 0,5	30-40 4-6	0,7 0,5	20-40 5-8	(9-10) Лп (0-1) др.п.
	кара жиләкле-вак үләнле (III-IV)	4-6	0,7 0,5	30-35 4-6	0,7 0,5	20-35 5-8	(9-10) Лп (0-1) др.п.
	катлаулы киң үләнле (I-II)	4-6	0,7 0,5	30-50 4-6	0,7 0,5	20-45 5-8	(9-10) Лп (0-1) др.п.
	кара жиләкле-киң үләнле (II-III)	4-6	0,7 0,5	30-35 4-6	0,7 0,5	20-40 5-8	(9-10) Лп (0-1) др.п.
<b>7. Зирек үсентеләре</b>							
7.1. Кара зирек үсентеләре: чиста һәм башка токымнар катыш	Кара зиреклекләр елга буендагы – озын үләнле (II-I)	10-15	-	-	0,8 0,7	20-30 5-7	(7-10) Ол. ч. (0-3) Е, Д
	Кара зиреклекләр сазлык-озын үләнле (III-II)	10-15	-	-	0,8 0,7	20-25 5-7	10 Ол. ч., бер. др. п.
7.2. Катнаш үсентеләр: составында кара зирек өстенлек иткән һәм башка кыйммәтле токымнар катыш	Кара зиреклекләр елга буендагы – озын үләнле (II-I)	8-10	0,7 0,6	25-35 3-5	0,8 0,6	25-35 4-6	(6-8) Ол. ч., (2-4) Е. Д, башкалар.
<b>8. Тополь үсентеләре</b>							
Тополь үсентеләре: чиста һәм башка токымнар катыш		2-4	0,8 0,7	20-30 3-4	0,8 0,7	20-30 4-5	
<b>9. Бөреле тал үсентеләре</b>							





Күрсәткечләр	Урман үсемлекләре капламаган жирләр				Реконструкция фонды	Алдагы чорда тоташ киселергә тиешле урман бүлемтекләре *	Тоташ санитар кисүләр	Барлыгы
	янгы ннан калган жирләр	киселгән урыннар	ачыклыктар, бушлыктар	Барлыгы				
1	2	3	4	5	6	7	8	9
- йомшак яфраклылыр белән						1071		1071
Урманнарны ясалма торгызу, барлыгы		387	22	409		430		839
шулардан токымнар буенча:								
- ылыслылар белән		387	22	409		430		839
- каты яфраклылар белән								
- йомшак яфраклылыр белән								
Катнаш торгызу, барлыгы						68		68
шулардан токымнар буенча:								
- ылыслылар белән								
- каты яфраклылар белән								68
- йомшак яфраклылыр белән						68		
Табигый торгызу, барлыгы						1003		1003
Үстерү, барлыгы						1003		1003
шулардан токымнар буенча:								
- ылыслылар белән								
- каты яфраклылар белән								
- йомшак яфраклылыр белән						1003		1003
шул исәптән, табигый торгызуга ярдәм күрсәтү, барлыгы						997,5		997,5

\* 10 елга күрсәткечне исәпләп чыгарганда тоташ кисүләр мәйданы 8,5кә тапкырлана, чөнки шуннан алдагы ел урман бүлемтекләренең һәм соңгы елгы урман бүлемтегенең яртысы шул вакытта киселә торган була һәм урманнарны торгызу чараларына эләкми кала. Калган 1,5 урман бүлемтекләре киләсе елга исәпләп чыгарылганда исәпкә кереп кала.

Урман культураларын булдыру технологияләре туфрактар-типология шартларга бәйле. Технологиянең нигезе буларак, урманнарны торгызуга барлык Россия урманчылык һәм урман хужалыгын механикалаштыру фәнни-тикшеренү институты тарафыннан эшләнгән исәп-технология карталары тәкъдим ителә..

Урман культураларын булдыруның иң ышанычлы алымы – урман үсентеләрен утырту.

Урманнарны торгызу эшләрендә эш кишәрлекләрен сайлап алу, урнаштыру һәм планлаштыру 2.17.3.7 нче таблицادا китерелә.

2.17.3.7 нче таблица

Урманнарны торгызу эшләрендә эш кишәрлекләрен сайлап алу, урнаштыру һәм планлаштыру

Күрсәткечләр	Нормативлар (оптималь күрсәткечләр)
1. Эш кишәрлекләрен нәтижәле сайлап алу сыйфатлары	
1.1. Яшәргә сәләтле шытымнар булуга карап	
Түбәндәге кишәрлекләргә дип санарга:	
Йомшак яфраклы хужалыкта	1 гектарга кимендә 5 мең данә шытымнары яисә орлык нөсхәләре майдан буенча чагыштырмача тигез урнашканда
Каты яфраклы тәбәнәк кәүсәле хужалыкта	1 гектарга каты яфраклылар токымнарының шытымнары белән 400-600 данә түмәр булганда (400 данәдән ким булса – торгызу канәгатләнәрлек түгел)
Вак шытым	0,5 м биекләктәгә нөсхәләре гомуми саныннан 1/3 артык булганда
Эре шытым	1,5 м биекләктәгә нөсхәләре гомуми саныннан 2/3 артык булганда
1.2. Урман культуралары майданнары категориясе буенча:	
Тоташ сөрү рөхсәт ителә торган	Бушлыклар, ачыклыклар, аланнар һәм авыл хужалыгы әйләнешеннән төшөп калган майданнар, киселгән урыннар һәм черегән яисә казып алынмаган түмәрләре булган иске янғын урыннары
Туфракны полосалар һәм буразналар рәвешендә өлешчә эшкәртү рөхсәт ителә торган	Киселгән урыннар, төп һәм икенчел токымнар белән торгызылмаган янғын урыннар, 1 гектаргага артык дымлы 500 түмәргә кадәр, 600 түмәргә кадәр – яңа һәм коры туфракларда
Туфракны буразналар яисә майданчыклар рәвешендә эшкәртү рөхсәт ителә торган	Шул ук майданнар, әмма аларда тиешенчә 500дән артык һәм 600 түмәр
Туфракны өлешчә эшкәртүне таләп итә торган	Киселгән урыннар, төп токым белән канәгатләнмәслек дәрәжәдә торгызылган яисә йомшак яфраклылар белән (соры зирек, фаут усагы һәм башкалар) яисә сирәкләнгән үсентеләр
1.3. Кишәрлек урнашу рельефы буенча:	
Оптималь	Диңгез өслегеннән 500 метрга кадәр биекләктәгә һәм 5 градуска кадәр тигезлек шартлары
Тракторлар кереп йөри ала торган (иминлек күзлегеннән)	6-12 градус авышлыгы (гомуми билгеләнештәгә тракторлар базасында агрегатлар белән эшкәртү: көпчәкле - 8 градустан да артмаган авышлыкларда, башмаклы - 12 градустан да артмаган)
1.4. Гидрологик шартлар буенча (дым күп яратмый торган агач токымнары өчен)	
Оптималь	Туфрак-грунт сулары кимендә 30 см тирәнлектә яткан дренажланган туфраклар (мөмкин булса – туфракны эшкәртмичә, ә кирәк чакта – полосаларны фреза яисә сука белән йомшарту, буразналар яру)
Мөмкин булган	Дымы вакытлыча артып киткән туфраклар (түтәлләр һәм катламнар рәвешендә микрокалкулыклар эзерләгәннән соң)
	Дымы артып киткән туфраклар (дренаж каналлары ярып яисә

Күрсәткечләр	Нормативлар (оптималь күрсәткечләр)
	киптергәннән соң туфракны катламнар белән әзерләү)
Рөхсәт ителмәгән	Йомык котлованнар кишәрлекләре (киптерү юлы белән артык дымны чыгару кыенлашкан)
1.5. Урман культуралары эшләре башкарылырга тиешле кисүләргә планлаштыруга таләпләр	
Кисек калдыклары	Яндырылырга яисә 3 м киңлектәге тыгыз параллель валларга куелырга тиеш. Кисек калдыклары гомуми мәйданның 20%тан артмаган өлешен биләргә тиеш (вариант: кисек калдыклары бик күп булмаганда, ягъни 1 гектарга 15 скл. м булганда, кисү бүлемтекләре буйлап тигез урнаштырылырга мөмкин)
Агач материалы	Барлык агач материалы урман культуралары эшләре башланганчы тулысынча алып бетерелергә тиеш.
Агач материалының өске складлары һәм йөк төяү мәйданнары били торган мәйдан	10 гектардан кимрәк булган урман бүлемтекләрендә ул гомуми мәйданның 10%тан артмаган өлешен биләргә тиеш. Барлык кисү урыннарында ул урманнар торгызу эшләрен уздырырга яраклы хәлгә ктерелергә тиеш (агач материалын тулысынча жыеп алу, шул исәптән аска салынганнарын, кисек калдыкларын, бульдозер белән микрорельефны тигезләү һәм башкалар)
Урман бүлемтекләрен машина белән эшкәртү барышында минеральләштерелгән туфрак өслеге күләме:	
а) урман культуралары булдырылырга тиешле	Көлсу авыр балчык һәм суглин дымлы туфракларда (кара жиләкле, озын мүкле наратлыклар һәм чыршылыклар) – урман бүлемтекләре мәйданының 20%ы. Кору комлы туфракларда (лишайниклы наратлыклар) - урман бүлемтекләре мәйданының 15%тан артмаган өлеше.
б) табигый яңартылырга тиешле	Көлсу комлы яхшы дренажланган туфраклардагы тигезлек урманнарында (нарат жиләкле наратлыкларда) 15-20% өлешен минеральләштерү рөхсәт ителә (үзлегеннән орлыкларын чәчүне тәэмин итеп). Табигый яңартылуга ярдәм итү өчен бүлеп бирелгән кисү урыннарында туфракны минеральләштерү гомуми мәйданның кимендә 20-30%ында уздырылырга тиеш (шытымнарны саклап калу шарты белән).
Түмәрләр биеклегенә	Диаметрының 1/3ыннан артмаган, диаметры 30 сантиметрдан нечкәрәк, 10 сантиметрдан артмаган
1 гектарга түмәрләр саныг - 600 данәдән артык	Жир белән тигез өлештә алдан түмәрләргә казып чыгармыйча, чистартмыйча, кисеп алмыйча сукалар, фрезалар, урман утырту машиналары, культиваторлар белән эшләү рөхсәт ителми. Эре утырту материалларын механикаштырылган утырту алдыннан полосалап казып алу юлдаш һәм куак токымнары үсентеләргә белән капланган кисүләргә урыннарында аеруча нәтижәле була. (полосалар киңлегенә 2 м)
1.6. Кишәрлекләргә урман культуралары фондына кертүнен рөхсәт ителмәгән үзенчәлекләре	
Урманчылык алып бару	Хужалык өчен кыйммәтле токымнар белән табигый рәвештә канәгатьләнелерлек яңара торган мәйданчыклар
Техник-икътисадый	Су бастырылырга яисә корылмалар куелырга тиешле жирләр. Хужалык йогынтысы өчен мөмкин булмаган, күләм һәм әһәмияте буенча зур булмаган, аерым урнашкан, ерак урнашкан, урман культуралары булдыру өчен икеләтелгән чыгымнар таләп итүче

Күрсәткечләр	Нормативлар (оптималь күрсәткечләр)
	мәйданнар
Туфракның тамырлар үтөп керерлек тыгыз катламы тирәнлеге буенча	Шуннан артык түгел: катнаш урманнарда – чыршы өчен 50 см һәм нарат өчен 80 см; киң яфраклы урманнарда – чыршы өчен 60 см һәм нарат өчен 120 см
2. Кишәрлекләр конфигурациясе һәм күләме	Туры почмаклы яисә трапеция сыман, агрегатлар эшләү өчен уңайлы. Эре массивлар рәвешендә, мөмкин кадәр тигез яклы
3. Кишәрлекне урында беркетү	<p>Урман культуралары эшләрен алып бару өчен бүлөп бирелгән барлык мәйданнар почмак үлчәү рәвешендә фотога төшерелгәннән соң, сызыклары кисешкәш жирләрдә (кишәрлек яклары) баганалар утырту юлы белән шушы урында беркетелә.</p> <p>Баганалар озынлыгы 2 м, диаметры 12-16 см булырга һәм багананың өске очында төргә белән ике мәртәбә ышкып алып ясалган чокырда (янагында) тиешле язучы ясалырга тиеш.</p> <p>Барлык кишәрлекләр сызымда квартал чөлтәренә бәйләп, ачык визирлар яисә табигый чикләр белән чикләнгән булырга тиеш. Урман культуралары проектына кушып бирелүче сызымнарда шулай ук утырту материалын казып кую чокырларның кайда урнашуы, техника туктап торучы урыннары, буразналар, борылып китүче полосалар юнәлеше һәм эшкәртелми торган мәйданнар (юллар һәм башкалар) ачык итеп билгеләнергә тиеш. Сызымнар 1:10000 масштабында төзелә, кишәрлек мәйданы 0,1 гектарга кадәр төгәллек белән исәпләнә.</p> <p>Фотога төшерү белән бергә (урман культураларын булдыру буенча билгеләнгән алымнарга бәйле рәвештә) мәйданны урында һәм сызымда үсү шартлары буенча бер үк төрле кишәрлекләргә, шулай ук блокларга (әгәр янгынга каршы чокырлар казу зарур булса) кишәрлекләргә алдан бүлгәләү гамәлгә ашырыла.</p>
4. Урманчылык территориясендә урман культураларын, предприятиеләр урнаштыру	Кишәрлекләр урман культуралары эшләрен төрләре һәм аларны башкару вакытлары буенча мөмкин кадәр бер урында, ахыр чиктә якындагы кварталларда (блокларда) тупланган булырга тиеш. Моның өчен мондый блоклар жыелмасын алдан эзерләп куялар, алар өчен (туфрак өлгерү срокларын исәпкә алып) эшләрен башкару графикларын һәм техника (эш урыннары) хәрәкәте өчен барлык урманнар торгызу эшләре буенча уртақ итеп тә, иң мөһимнәре өчен аерым да рациональ маршрутлар эзерлиләр (агачлар утырту, туфракны эзерләү, урман культураларын карау, питомник кору һәм утырту материалларын казып алу һәм башкалар).
5. Техника өчен туктап торучы урыннарын һәм тиешле эшләр башкару сезонна эшчеләрне яшәү өчен урнаштыру	Эшкәртелергә тиешле кишәрлекләр (блоклар, кварталлар) мөмкин кадәр территория үзәгендә иң ерак урнашканыннан 10 километрдан ла артык булмаган жирдә урнашырга тиеш. Эшләр күп булып та, эшчеләрне һәр көн саен эш урыннарына илтү мөмкин булмаганда яисә моны нинди дә булса сәбәпләр аркасында башкару мөмкин булмаганда, аларның техник туктап тора торган урыннар янәшәсендә күчмә йортларда, кыр лагерларында яисә торақ пунктта вакытлыча яшәүләрен оештыралар.
6. Кишәрлектә утырту материалы өчен казып кую чокырларын урнаштыру (чөчкәннәре алмаштырыла)	Чөчкәннәренә утыртканда аларны китерүнең максималь аралары 50 метрдан артмаска тиеш. Казып кую өчен калкулыктагы, су басмый торган, жыл һәм кояш тими торган, туфрагы жиңел булган урыннар сайлап алына.

Күрсәткечләр	Нормативлар (оптималь күрсәткечләр)
торган запасы булган тракторлар)	
7. Урман культуралары кишәрлекләрендә эш урыннарын урнаштыру:	
Туфрак кулдан эшкәртелгәндә	Бер-береннән 3 метрдан да якин түгел
Киселгән агачларны һәм куакларны кулдан жыю	Куак кискечләр эшли торган урыннан 30 метрдан якин түгел
2 куак кискечнең берьюлы эшләве	Бер-береннән 60 метрдан да якин түгел
Ике һәм аннан да күбрәк агрегат бер үк вакытта туфрак эшкәрткәндә	Сөзәклек буенча - бер-береннән 60 метрдан да якин түгел (бер үк вертикаль буенча техника һәм кешеләр эшләү рөхсәт ителми). Горизонталь буенча - 30 метрдан якин түгел
Тамырлары казып алына торган теләсә нинди эшләр башкару барышында	Тамырлар казыгычтан 50 метрдан да якин түгел
Урманнарны механикалаштырылган утыртуда	Агрегат артынан төзәтеп йөрүче эшчеләр аңардан 10 метрдан да якин түгел. Агрегат борылып киткәндә, башка жиргә күчкәндә, каршылыкларга тап булганда үсентеләр утыртучылар трактор туктаганнан соң тракторчы сигналы буенча эш урыннарыннан китәргә тиеш. Агрегат хәрәкәттә вакытта аларга аннан тушәргә, аңа утырырга яисә утырту материалын тутырырга рөхсәт ителми. Берничә агач утырту агрегаты бер үк кишәрлектә берьюлы эшләгәндә бер-берләреннән 20 метрдан да якин булмака тиеш.
8. Кишәрлекләрдә эшләү урыннарын (чокырлар, буразналар, полосалар) урнаштыру:	Мөмкин кадәр туры сызык буйлап бер-беренә параллель урнашкан кишәрлекнең озын ягы буенча
Чокырлы-чакырлы рельефлы урында	Чокырлар авышлыкта аркылы урнашырга тиеш
Дымлы туфракларда (кара жиләкле урманнарда) һәм дымлы (озын мүкле) туфракларда	Туфракны киптерү максатларында сулар агып төшү юнәлеше буенча (сөзәклек буенча), аларны табигый су агып төшү чокырларына яисә гамәлдәге мелиоратив челтәрләргә кушып, буразналар яралар
9. Полосалар үзәкләре арасындагы ераклык (буразналар, культуралар рәтләре):	
Туфракны өлешчә эшкәрткәндә	Төп токымны утыртуның әлеге урман үсү районы өчен билгеләнгән санын тәэмин итәргә һәм кирәк булганда агрегаталар (катоклар һәм башкалар) өчен булачак культуралар рәтләре арасында (киңлеге кимендә 3 метрлык) узып йөрү урыннары салынырга тиеш.
Рәтләр арасындагы ераклык	Нарат культуралары өчен - 3-4 м, чыршы өчен - 4 м, карагай өчен - 5 метрга якин, кедр өчен - 6 метрга якин (тамырларын казып алганда нарат һәм чыршы өчен 5 метрга кадәр арттырылырга мөмкин)
10. Культуралар рәтләрендә утырту материаллары арасындагы ераклык:	
Чәккеннәр	0,50-0,75 м

Күрсәткечләр	Нормативлар (оптималь күрсәткечләр)
Эре утырту материалы (үсентеләр)	0,75-1,50 м (күләменә һәм токымына карап)
11. Урман культураларының 1 гектарына башлангыч куелык (урман утыртканда):	
Уңайлы үсемлек шартларында кисүләрдә	Кимендә 4 мең данә
Корырак урыннарда	7-8 мең данәгә кадәр
12. Нарат культуралары куелыгы 1 гектарга:	
Туфракны өлешчә эшкәрткәндә	До 8 мең данә
Тоташ эшкәрткәндә	До 10-20 мең данә
Хрущевланган майданчыкларда һәм кайры асты кандаласы чыганакларында	15-20 мең данә
Кыйммәте аз булган үсентеләрне реконструкцияләгәндә	Урман культураларының оптималь куелыгыннан кимендә 50%
13. Урман культураларын өстәү	Чәчкеннәр һәм утыртмалар шактый корыганда (10%тан артыграк)
14. Урман культуралары исәптән төшереп калдырылырга тиеш	Китүләре 25%тан ким булганда (комнарны беркетә торган токымнардан тыш)
15. Урманнарның табигый яңару чоры	3-5 ел (һәрбер урман хужалыгы районы өчен аерым билгеләнә)

**Урманнарны торгызу эшлэрэнә исәпләү-технология карталары характеристикасы**  
**Исәпләү-технология картасы № 2**

Урман культураларын житештерү өчен иске янгыннан калган урыннардагы урман кисүләрдән соң калган хрущевланган комлы һәм комлы кәсле туфракларда май хрущының тотрыклы чыганаclarында стандарт чәчкеннәр утырту өчен (лишайниклы, кылганлы, арчанлы, болынлы, кырлыгынлы-паллы, кисүләрнең төрле үләнле типлары).

Урман үсү районнары 2-5.

1 гектарга чыгымнар

№ т/с	Житештерү гамәлләре комплексы	Исәпләү агрегаты һәм эшләр күләме	Механизмнар һәм эшчеләр эшләве	
			маш./смен	кеше/көн
1	2	3	4	5
1.	Мәйданнардан иске түмәрләргә казып чыгару һәм жыеп алу	С-100, К-2А, 100 түмәрләр	0,20 / 0,20	0,20
2.	Сөрер алдыннан тоташ сиптерү юлы белән гексохлоран кертү	ДТ-20, тук. сүтй, 10 мең кв. м.	0,10 / 0,10	0,10 / 0,10
3.	Туфракны кимендә 20-25 см тирәнлектә тоташ сөрү	ТДТ-40М, ПЖЛ-70, 10 мең кв. м	0,67 / 0,67	0,67
4.	Утыртыр алдыннан үләннәрне юк итеп катламнарны дисклау	ТДТ-40М, БДТ-25	0,10 / 0,10	0,10
5.	0,5x1,5 м итеп урнаштырып, параллель рәтләр белән 2 еллык чәчкеннәр утырту	ТДТ-40М, СБН-ЛМД, 10 мең данә	0,73 / 0,73	0,73 / 2,55
6.	2-2-2=6 карау еллары буенча рәтләр арасындгы үләннәрне юк итеп, туфрак йомшарту	ДТ-20, ДЛХН-6, 46 КВ	3,26 / 3,26	3,26 / -
7.	0,5 м кинлектәге полоса ясап, 2+1=3 карау еллары буенча рәтләр арасындгы үләннәрне юк итеп, туфрак йомшарту	Китмән, 11,5 мең кв. м	-	11,50
	Барлығы		5,06	19,21

Түмәрләргә булмаган мәйданнарда 1 нче гамәл башкарылмый. Кара пар буенча туфракны әзерләгәндә ГХЦГ кертү нормасы ике мәртәбә кими. Ачык кинлекләрдә сөрү яклаучы аралар калдыру юлы белән башкарыла, соңыннан аларны культуралар утырткач 3-4 елдан соң культивациялиләр.

**Исэплэү-технология картасы № 3**  
**Сукалаган буразналар төбенә орлыктан үрчетелгән чәчкеннәрне урман кисүләрдә утыртыш,**  
**нарат культуралары булдыру**

Урман үсү тибы: яңа наратлыклар һәм коры наратлыклар А2, В2 (нарат жыләкле һәм урман ландышы-нарат жыләкле наратлыклар).

Туфраклар: көлсу, кәсле-көлсу, ком һәм комлы.

Киселгән урыннар: 1 гектарга түмәрләре 900 данәгә кадәр булган яңа гына, кисекләрдән яхшы чистартылган, болынлы, кылганлы һәм кылган-паллы типлар.

1 гектарга чыгымнар				
№ т/с	Эшләр атамалары	Машиналар маркалары	Үлчәү бер.	Чыгымнар күләме
1	2	3	4	5
1.	Буразналар үзәкләре арасы 3.0 м - 3.33 км булган 10 - 15 см тирәнлектә итеп туфрак эшкәртү	ЛХТ-55, (ТДТ-40М, СУН-3) ПКЛ-70	маш/см. маш/см.	0,33 0,33
2.	4,44 мең данә чәчкенне вакытлыча казып кую	-	кеше/сәг.	4,48
3.	Рәттә 0,5 м саен буразна төбенә механикалаштырылган утырту – 3,33 км. Ике еллык нарат чәчкеннәре	ЛХТ-55 (ТДТ-40М) СУН-3 (СБН-1а)	маш/см. маш/см.	0,40 0,40
4.	Рәтләр арасындагы шытымнарны юк итеп, туфракны йомшарту юлы белән культураларны дүрт мәртәбә (1-2-1) карау (3,33 x 4 = 13,32 км)	ЛХТ-55 (ТДТ-40М, СУН-3) КЛБ-1,7	маш/см.	1,20 / 1,20
<b>Чыгымнар жыйнагасы</b>				
<b>Атамасы</b>			<b>Үлчәү бер.</b>	<b>Чыгымнар</b>
Трактор ЛХТ-55 (ТДТ-40М, СУН-3)			маш/см.	1,93
Сука ПКЛ-70			- // -	0,33
Культиватор КЛБ-1,7			- // -	1,20
Агач утырту машинасы СБН-1А			- // -	0,40
Урман хужалыгы эшчеләре			кеше/сәг.	11,74
Ике еллык нарат чәчкеннәре			мең данә	6,66



**Исәпләү-технология картасы № 5**  
**Чәчкеннәрне урман кисүләрдә буразна төбенә утыртып, ылыслы культуралар булдыру**

Урман үсү шартлары тибы: яңа коры наратлыклар ВЗ-2 һәм яңа, дымлы урманлыклар - С2, С2-3, С2-Д2 (куаклы ачы жиләк, катлаулы, кара жиләкле-ачы жиләкле, нарат жиләкле-кара жиләкле).

Туфраклар - көлсу һәм кәсле-көлсу, кәсле, соры урман, начар көлсу комлы, ярым балчыклы.

Киселгән урыннар – 1 гектарга түмәрләре 900 данәгә кадәр булган, агач кисекләреннән чистартылган яңа, кылганлы, паллы, болынлы, кура жиләкле, эре үләнле типлары.

Төп токымнар: нарат, чыршы, карагай чиста рәтләр белән.

Нарат культуралары коры наратлыкларда проектлана, чыршы һәм карагай – коры урманчыкларда һәм коры наратлыкларда.

1 гектарга чыгымнар

№ т/с	Эшләр атамалары	Машиналар һәм жайланмалар маркалары	Үлчәү бер.	Чыгымнар күләме		
				Туфрак категориясе		
				жиңел	уртача	авыр
1	2	3	4	5	6	7
1.	Буразналар үзәкләре арасы 3,5 м – 2,86 км булган 10 - 12 см тирәнлектә итеп туфракны эзерләү а) I районда б) II – IV районнарда	ЛХТ-55 (ТДТ-40М	м/см	0,29	0,29	0,29
		СУН-3) ПКЛ-70	м/см	0,29	0,29	0,29
		ЛХТ-55 (ТДТ-40М	м/см	0,34	0,34	0,34
		СУН-3) ПКЛ-70	м/см	0,34	0,34	0,34
2.	Буразналарны һәм катламнарны утырту алдыннан ике мәртәбә эшкәртү – 2,86x2= 5,72 км	ЛХТ-55	м/см	0,51	0,51	0,51
		(ТДТ-40М, СУН-3) КЛБ-1.7	м/см	0,51	0,51	0,51
3.	3,82 мең данә чәчкеннәрне вакытлыча казып кую һәм утыртуга эзерләү		кеше/сәг	3,86	3,86	3,86
4.	Рәттә 0,75 м саен буразна төбенә чәчкеннәрне механикалаштырылган утырту – 2,86 км а) I районда  Ике еллык чәчкеннәр	ЛХТ-55	м/см	0,34	0,34	0,34
		(ТДТ-40М СУН-3)	м/см	0,34	0,34	0,34
		СБН-1А	кеше/сәг	6,23	6,23	6,23
			т. данә	3,82	3,82	3,82
		ЛХТ-55	м/см	0,40	0,40	0,40



### Исәпләү-технология картасы № 6

**Урмансыз бушлыкларда, янгынан калган урыннарда һәм түмәрләре саны аз (1 гектарга 200 данәгә кадәр) һәм үлән капламы зәгыйфь булган урман кисүләре урыннарында чәчкеннәр утыртып, нарат һәм каен катнаш нарат культураларын булдыру**

Урман үсү шартлары тибы: яңа һәм коры наратлыклар, яңа коры наратлыклар А1, А2, В2 (лишайниклы, верещатниклы, нарат жиләкле).

Туфраклар - көлсу, кәсле-көлсу, ком һәм комлы.

Киселгән урыннар – лишайниклы, арчанлы, кырлыганлы-паллы типлар.

Төп токым: нарат. Юлдаш токым - каен.

Культуралар схемалары. 1. С – С – С – С  
С – С – С – С

2. С – С – С – С – 5 рәт

Б – Б – Б – Б – 1 рәт

2 нче схема каенны яңарту мөмкин булмаган шартларда кулланыла.

1 гектарга чыгымнар

№ т/с	Эшләр атамалары	Машиналар һәм жайланмалар маркалары	Үлчәү бер.	Чыгымнар күләме	
				туфрак категориясе	
				уртача	жиңел
1	2	3	4	5	6
1.	Полосалар күчәрләре буенча 2,5 м саен урман фрезасы белән туфракны йомшарту	Т-74 (ДТ-75)	м/см	0,19	0,19
2.	5,33 мең чәчкеннәргә вакытлыча казып кую һәм утыртуга эзерләү		кеше/сәг.	5,38	5,38
3.	Рәттә 0,5 м саен буразна төбәнә механикаләштырылган утырту 4 км а) 1 нче районда  2-3 еллык чәчкеннәр	Т-74 (ЛХТ-55 ТДТ-40М СУН-3) СБН-1А	м/см	0,40	0,40
			м/см	0,40	0,40
			кеше/сәг.	7,36	7,36
			т. данә	8,00	8,00
4.	1 нче районда рәтләр янындагы шытымнарны юк итеп, туфракны йомшарту юлы белән культураларны механикаләштырылган карау (4 км х 4 = 16 км)	МТЗ-80 (ЛХТ-55, ТДТ-40 СУН-3) КЛБ-1,7	м/см	1,44	1,44
			м/см	1,44	1,44
5.	Туфракны йомшартып һәм 50 см киңлектә полосалар рәтләрендә чүп үләннәргә юк итеп, культураларны өч мәртәбә кулдан (1 – 1 – 1) карау				

	(2000 кв. м x 2 = 4000 кв. м)		кеше/сэг.	49,6	49,6
Чыгымнар жылмасы					
Атамасы		Үлчөү бер.	Чыгымнар		
			Туфрак категориясе		
			жинел	уртача	
Трактор ЛХТ-55, МТЗ-80		маш/см.	0,89 / 1,44	0,59 / 1,44	
Культиватор КЛБ-1,7		- // -	1,44	1,44	
Тырма БДНТ-2,2		- // -	0,19	0,19	
Агач утырту машинасы СБН-1М		- // -	0,40	0,40	
Урман хужалыгы эшчеләре		кеше/сэг.	12,74	12,74	
Ике-өч еллык нарат чәчкеннәре		мен данә	5,33	5,33	

### Исәпләү-технология картасы № 9

#### Урман кисүләрдә имән чикләвеген чәчеп яисә ПКЛ-70 сукасы ярдәмендә эзерләнган буразна төбенә чәчкеннәр утыртып, имән культуралары булдыру

Урман үсү шартлары тибы: яңа һәм дымлы урманчыклар – Д2-3 и С2 – Д3

Кәсле-көлсу балчыклы туфрак, соры урман туфрагы (кайвакыт юылган), көрән, селтеле көл кертелгән кара туфрак, болын-кара туфраклы, балчыклы һәм балчык катламы булган комнан торган туфрак, черемәле-карбонатлы балчыклы туфрак.

Киселгән урыннар – 1 гектарга түмәрләре 600 данәгә кадәр булган агач кисекләреннән яхшы чистартылган (юкә, очлы яфраклы чаган һәм башка токымнарны яңарту мөмкин булганда).

1 гектарга чыгымнар

№ т/с	Эшләр атамалары	Машиналар һәм жайланмалар маркалары	Үлчәү бер.	Чыгымнар күләме	
				Туфрак категориясе	
				уртача	жинел
1	2	3	4	5	6
1.	Буразналар үзәкләре арасы 5 м – 2 км булган буразналарның туфрагын 10-12 см тирәнлектә эшкәртү	ЛХТ-55 (ТДТ-40М СУН-3) ПКЛ-70	м/см м/см	0,24	0,24
				0,24	0,24
2.	Утыртыр алдыннан буразналарны һәм катламнарны 2 мәртәбә эшкәртү – 2 км x 2 = 4 км	ЛХТ-55 (ТДТ-40М СУН-3) КЛБ-1,7	м/см м/см	0,36	0,36
				0,36	0,36
3.	4 – 19 данә имән чикләвекләрен 1 м – 2 км буразна төбенә юллап механикаштырылган чәчү Имән чикләвекләре	ЛХТ-55 (ТДТ-40М СУН-3)	м/см кг	0,22 48	0,22 48
3д	Вариант 2,67 мең чәчкенне вакытлыча казып кую		кеше/сәг.	2,7	2,7
3б	0,5 м саен буразна төбенә үсентеләрне механикаштырылган чәчү Рәттә - 2 км	ЛХТ-55 (ТДТ-40М СУН-3) СБН-1М, МЛУ-1	м/см м/см	0,22	0,22
				0,22	0,22
	Ике еллык имән чәчкеннәре		т. данә	4,00	4,00
4.	Рәтләр янында (2 км x 10 = 20 км) туфракны йомшартып һәм үләннәренә юк итү юлы белән культураларны механикаштырылган сигез мәртәбә карау (2 – 3 – 2 – 1)	ЛХТ-55 (ТДТ-40М СУН-3) КЛБ-1,7	м/см м/см	1,8	1,8
				1,8	1,8

№ т/с	Эшлэр атамалары	Машиналар һәм жайланмалар маркалары	Үлчәү бер.	Чыгымнар күләме	
				Туфрак категориясе	
				уртача	жиңел
1	2	3	4	5	6
5.	40 см полосалары булган рәтләрдә туфракны йомшартып һәм чүп үләннәрне юк итеп, культураларны дүрт мәртәбә (2 – 1 – 1) кулдан карау (800 кв. м x 5 = 4000 кв. м)		кеше/сәг.	49,6	49,6
Чыгымнар жыйнагасы					
Атамасы			Үлчәү бер.	Чыгымнар	
				Туфрак категориясе	
				уртача	авыр
Трактор ЛХТ-55 , (ТДТ-40М, СУН-3)			маш/см.	2,62	2,62
Сука ПКЛ-70			маш/см	0,24	0,24
Культиватор КЛБ-1,7			- // -	2,16	2,16
Чәчкеч СЛН 1			- // -	0,22	0,22
Имән чикләвекләре			кг	48	48
Урман хужалыгы эшчеләре			кеше/сәг.	50,68	81,08
Вариант					
Трактор ЛХТ-55 , (ТДТ-40М, СУН-3)			маш/см.	2,62	2,62
Сука ПКЛ-70			маш/см	0,24	0,24
Культиватор КЛБ-1,7			- // -	2,16	2,16
Урман утырту машинасы			- // -	0,22	0,22
Бер еллык имән чәчкеннәре			мең данә	4,00	4,00
Урман хужалыгы эшчеләре			кеше/сәг.	50,52	86,92

### Исэплэү-технология картасы № 13

#### Туфракны алдан эзерлэмичэ үсентелэр утыртып, ылыслы культуралар булдыру

Урман үсү шартлары тибы: яна коры наратлыклар– В3-2 һәм юеш ылыслылар урманчыклары һәм катнаш урманчыклар – С2, С2-3, Д2, Д3 (куаксыман ачы жиләклекләр, катлаулы, яна кара жиләклекләр, кара жиләкле-ачы жиләкле)

Туфраклар – көлсу, кәсле-көлсу, кәсле, соры урман туфрагы, көлсу-комлы, балчык катыш.

Киселгән урыннар - кылганлы, паллы, болынлы, кура жиләкле, озын үләнле кисекләрден чистартылган типлар.

Түмәрләре саны 1 гектарга 900 данә

Төп токым: чыршы

1 гектарга чыгымнар				
№ т/с	Эшләр атамалары	Машиналар маркалары	Үлчәү бер.	Чыгымнар күләме
1.	2,5 мең данә үсентеләрне вакытлыча казып кую һәм утыртуга эзерләү		ч/час	44,75
2.	Үсентеләрне, рәтләр арасын 4 м ясап, механикаштырылган утырту, рәттә 1 м саен – 2,5 км Чыршы үсентеләре – 4 – 5 ел	ЛХТ-55 (ТДТ-40М СУН-3)	м/см т. данә ч/ч	0,30 2,5 5,28
3.	Рәтләр янында (2 км x 10 = 20 км) туфракны йомшартып һәм үләннәрне юк итү юлы белән культураларны механикаштырылган икенче мәртәбә (1 – 1) карау (2,5 x 2 = 5 км)	ЛХТ-55 (ТДТ-40М СУН-3)	м/см	0,45
4.	Культураларны 1 – 2 мәртәбә кулдан карау – 1,5 м киңлектәге һәм 2500 м озынлыктагы полоса белән утырту урыннары тирәли үләннәрне һәм шытымнарны чабып чыгу (2500 x 2 = 5000 м)		ч/час	45,0
<b>Чыгымнар жыйнагасы</b>				
<b>Атамасы</b>		<b>Үлчәү бер.</b>		<b>Чыгымнар</b>
Трактор ЛХТ-55		маш/см.		0,75
Урман утырту машинасы СКЛ-1А		маш/см		0,30
Культиватор КЛБ-1,7		- // -		0,45
Урман утырту машинасы		- // -		
Дүрт-биш еллык чыршы үсентеләре		мең данә		2,5
Урман хужалыгы эшчеләре		кеше/сәг.		95,03

**Исэплэү-технология картасы № 16**  
**Камылдан янарту юлы белэн кисүлэр урыннарында майданчыкларга чэчкеннэр**  
**утырту юлы белэн ылыслы токымнар майданнары булдыру**

Урман үсү шартлары тибы: яңа һәм дымлы нарат урманнары, нарат катыш урманнар һәм башка ылыслылар катыш урманнар – А2-3, В3, С2-3 (нарат жыләкле, яңа кара жыләкле, ачы жыләкле).

Туфраклар: кәсле-көлсу, комлы, ярым комлы һәм ярым балчыклы.

Төп токымнар: нарат, чыршы, карагай.

№ т/с	Эшләр атамалары	Машиналар һәм жайланмалар маркалары	Үлчәү бер.	1 гектарга чыгымнар	
				Чыгымнар күләме	
				Туфрак категориясе	
				жинел	уртача
1	2	3	4	5	6
<b>А. Яңа наратлыклар һәм нарат катыш урманнар А2, В2 (нарат жыләкле)</b>					
1.	Көрәк штыгы тирәнлегендә, 0,5 x 0,5 м күләмендәге 2200 майданчыкның туфрагын кулдан йомшартып, кулдан әзерләү – 550 кв. м		кеше/сәг.	46,86	64,90
2.	2,2 мең чэчкенне вакытлыча казып кую һәм утыртуга әзерләү		кеше/сәг.	2,22	2,22
3.	2200 чэчкенне майданчыкта берәм-берәм кулдан утырту Ике еллык нарат үсентеләре		кеше/сәг. мең данә	14,10 2,20	19,21 2,20
4.	Культураларны дүрт мәртәбә (1 – 1 – 1 – 1) кулдан карау – 550 кв. м майданда чэчкеннәр тирәсендә үлән һәм шытымнарны чабу (550 x 4 = 2200 кв. м)		кеше/сәг.	8,80	8,80
<b>Вариант</b>					
4а	Майданчыкларда туфрак йомшартып, катнаш урманнар зонасында культураларны дүрт мәртәбә (1 – 1 – 1 – 1) кулдан карау (2200 x 4 = 8800 данә)		кеше/сәг.	72,16	102,08
<b>Б. Дымлы наратлыклар һәм нарат катыш урманнар (яңа ярдәмче типлар) А3-2, В3-2 (яңа кара жыләкле)</b>					
1.	1 x 1 м зурлыгындагы 1500 майданчыкны көрәк штыгы тирәнлегендә туфрагын йомшартып әзерләү – 1500 кв. м		кеше/сәг.	127,80	177,00
2.	Вакытлыча казып кую һәм утыртуга әзерләү – 3000 данә		кеше/сәг.	3,03	3,03



3.	Майданчыкка икешәр данә 3000 чәчкенне кулдан утырту Ике еллык нарат чәчкеннәре		кеше/сәг. мең данә	19,23 3,00	26,19 3,00
4.	Чәчкеннәр тирәли үләнән һәм шытымнарын чабып һәм жиргә аударып, 1500 кв. м майданда культураларны дүрт мәртәбә (1 – 1 – 1 – 1) кулдан карау (1500 x 4 = 6000 кв. м)		кеше/сәг.	24,0	24,0
Вариант					
4а	Майданчыкларда туфрак йомшартып, катнаш урманнар зонасында культураларны дүрт мәртәбә (1 – 1 – 1 – 1) кулдан карау (1500x4=6000 данә)		кеше/сәг.	81,60	106,20
В. Яңа һәм дымлы ылыслылар катыш урманнар С2-3 (ачы жиләкле, катлаулы типлар)					
1.	Көрәк штыгы тирәнлегендә, 1 x 1 м күләмендәге 880 майданчыкның туфрагын кулдан йомшартып, кулдан әзерләү		кеше/сәг.	68,16	94,40
2.	Вакытлыча казып кую һәм утыртуга әзерләү – 2400 данә		кеше/сәг.	2,42	2,42
3.	2400 чәчкенне майданчыкта 3әр данә кулдан утырту Ике еллык чыршы чәчкеннәре		кеше/сәг. мең данә	15,38 2,4	20,95 2,4
4.	Чәчкеннәр тирәли үләнән һәм шытымнарын чабып һәм жиргә аударып, 800 кв. м майданда культураларны алты мәртәбә (1 – 2 – 2 – 1) кулдан карау (800 x 6 = 4800 кв. м)		кеше/сәг.	19,20	19,20
Вариант					
4б	Майданчыкларда туфрак йомшартып, катнаш урманнар зонасында культураларны алты мәртәбә (1 – 2 – 2 – 1) кулдан карау (800 x 6 = 4800 кв. м)		кеше/сәг.	65,28	84,96
Чыгымнар жыелмасы					
Атамасы			Үлчәү бер.	Чыгымнар	
				Туфрак категориясе	
				жиңел	уртача
А. Яңа наратлыклар һәм нарат катыш урманнар А2, В2 (нарат жиләкле)					
Урман хужалыгы эшчеләре			кеше/сәг.	71,98	95,13
Ике еллык нарат чәчкеннәре			мең данә	2,20	2,20
Вариант					
Урман хужалыгы эшчеләре			кеше/сәг.	135,34	188,41

Ике еллык нарат үсентеләре	мең данә	2,20	2,20
Б. Дымлы наратлыклар һәм нарат катыш урманнар (яңа ярдәмче типлар)			
Урман хужалыгы эшчеләре	кеше/сәг.	174,06	230,22
Ике еллык нарат үсентеләре	мең данә	3,00	3,00
Вариант			
Урман хужалыгы эшчеләре	кеше/сәг.	231,66	312,42
Ике еллык нарат үсентеләре	мең данә	3,00	3,00
В. Яңа һәм дымлы ылыслылар катыш урманнар С2-3 (ачы жиләкле, катлаулы типы)			
Урман хужалыгы эшчеләре	кеше/сәг.	105,16	136,97
Ике еллык нарат үсентеләре	мең данә	2,40	2,40
Вариант			
Урман хужалыгы эшчеләре	кеше/сәг.	151,24	202,73
Ике еллык нарат үсентеләре	мең данә	2,40	2,40

**Исәпләү-технология картасы № 17**  
**Камылдан янарту юлы белән кисүләр урыннарында майданчыкларга чәчкеннәр**  
**утырту һәм имән чикләвекләре чәчү юлы белән культуралар булдыру**

Урман үсү шартлары тибы: яңа һәм дымлы наратлыклар, нарат катыш урманнар һәм ылыслылар катыш урманнар – А2-3, В2-3, коры, яңа, дымлы ылыслылар катыш урманнар һәм бер генә токым ылыслылар урманнары – С1-2, С3, Д1, Д2, Д3.

Туфраклар: кәсле- кәсле-көлсу, комлы, ком катыш һәм ярым балчыклы, соры урман һәм кәсле-комлы һәм ярым балчыклы, селтеле кара туфраклар һәм көлле ком катыш һәм ярым балчыклы, болын-кара туфраклы ком катыш ярым балчыклы һәм ярым балчык катыш комлы, черемәле-карбонатлы ярым балчыклы.

Төп токымнар: нарат, чыршы, карагай, имән (киң яфраклы урманнар зонасында).

Нарат культуралары наратлыкларда, нарат катыш урманнарда һәм ылыслылар катыш урманнарда проектлана, чыршы һәм карагай – ылыслылар катыш урманнарда, имән – бер токым ылыслы урманнарда.

1 гектарга чыгымнар

Эшләр атамалары	Үлчәү бер.	Чыгымнар күләме		
		Туфрак категориясе		
		жиңел	уртача	авыр
1	2	3	4	5
<b>А. Яңа наратлыклар һәм нарат катыш урманнар А2, А3, В2, В3</b>				
1. Көрәк штыгы тирәнлегендә, 1 х 1 м күләмендәге 1400 майданчыкның туфрагын кулдан йомшартып, кулдан эзерләү – 1400 кв. м	кеше/сәг.	119,28	165,20	-
2. 2860 данә чәчкенне вакытлыча казып кую һәм утыртуга эзерләү	кеше/сәг.	2,83	2,83	-
3. 2800 чәчкенне майданчыкта 2әр данә кулдан утырту	кеше/сәг.	17,95	24,44	-
4. Үләннәрне юк итеп, майданчыкларда туфракны алты мәртәбә (2- 2- 2) кулдан йомшарту (1400 х 6 = 8400 данә)	кеше/сәг.	114,24	148,68	-
Ике еллык нарат чәчкеннәре	мең данә	2,8	2,8	-
<b>Б. Коры, яңа һәм дымлы ылыслылар катыш урманнар һәм бер генә токым ылыслылар урманнары – С1,С2,С3,Д1,Д2,Д3</b>				
1. Көрәк штыгы тирәнлегендә, 1 х 1 м күләмендәге 1000 майданчыкның туфрагын кулдан йомшартып, кулдан эзерләү– 1000 кв. м	кеше/сәг.	85,20	118,0	178,0
2. 3000 чәчкенне вакытлыча казып кую һәм утыртуга эзерләү	кеше/сәг.	3,03	3,03	3,03
3. 3000 чәчкенне майданчыкта 3әр данә кулдан утырту	кеше/сәг.	19,23	26,19	26,19

Эшләр атамалары	Үлчәү бер.	Чыгымнар күләме		
		Туфрак категориясе		
		жиңел	уртача	авыр
1	2	3	4	5
Ике еллык чыршы чәккеннәре	мең данә	3,00	3,00	3,00
Вариант				
1000 майданчыкта (Зәр чокыр) чокырларга Зәр данә имән чикләвеге утырткан өчен – 3000 утырту урыны Имән чикләвекләре	кеше/сәг.  кг мең данә	-  - 108,80	15,15  27 141,60	18,00  27 196,80
Үләннәрне юк итеп, майданчыкларда туфракны 4-8 мәртәбә (2- 2- 2-2) кулдан йомшарту (1000 x 8 = 8000 данә)	кеше/сәг.	108,80	141,60	196,80
Чыгымнар жыйнагасы				
А. Яңа наратлыклар һәм нарат катыш урманнар – А2, А3, В2, В3				
Урман хужалыгы эшчеләре Ике еллык нарат чәккеннәре	кеше/сәг. мең данә	254,30 2,8	341,15 2,8	-
Б. Кору, яңа һәм дымлы ылыслылар катыш урманнар һәм бер генә токым ылыслылар урманнары – С1, С2, С3, Д1, Д2, Д3				
Урман хужалыгы эшчеләре Ике еллык чыршы чәккеннәре	кеше/сәг. мең данә	216,26 3,00	288,82 3,00	404,02 3,00
Вариант Урман хужалыгы эшчеләре Имән чикләвекләре	кеше/сәг. кг	- -	274,75 27,0	392,80 27,0

**Исэплэү-технология картасы № 31**  
**3,0 х 3,0 үсемлеклэр урнаштырып, тамыр жибэргэн ботакларны утырту юлы белэн**  
**тополь культураларын булдыру**

Урман үсү шартлары тибы: яңа, дымлы һәм юеш ылыслылар катыш урманнар һәм бер генә токым ылыслылар урманнары – С2, С3, С4, Д2, Д3, Д4.

Туфраклар – үзән, кәсле-болын ком катыш һәм ярым балчыклы, карбонат токымнарындагы кәсле-болын кую төстөгә гельсыман, кара туфраклыларның болын төрлөрә һәм кую каштан төсендөгә механик составтагы ярым балчыклы, кәсле-урман ком катыш һәм ярым балчыклы, сазлану һәм ләмләнү үзенчәлекләреннән гайре яисә гельлану һәм тозлану үзенчәлекләре аз булган.

1 гектарга чыгымнар

№ т/с	Эшләр атамалары	Машиналар һәм жайланмалар маркалары	Үлчәү бер.	Чыгымнар күләме		
				Туфрак категориясе		
				жинел	уртача	авыр
1	2	3	4	5	6	7
1.	1,11 мең тамыр жибэргэн ботакны вакытлыча казып кую һәм утыртуга әзерләү		кеше/см	1,12	1,12	1,12
2.	Тамыр жибэргэн тополь ботакларын механикалаштырылган утырту һәм аларны утыртканнан соң төзәтеп йөрү – 1,11 км  Тамыр жибэргэн тополь ботаклары	Т-74 ЗСН-1 СБ-1	м/см м/см м/см кеше/сәг. мең данә	0,11 0,33 0,11 6,96 1,11	0,11 0,33 0,11 6,96 1,11	0,11 0,33 0,11 6,96 1,11
3.	1110 тамыр жибэргэн тополь ботакларының иң яхшыларын калдырып, артыкларын кисү		кеше/сәг.	11,32	11,32	11,32
4.	Рәт араларын 13 мәртәбә (4 – 3 – 2 – 1) кара-каршы культивацияләү – 3,33 км	МТЗ-80 (МТЗ-50) КЛ-2,6	м/см м/см	4,33 4,33	4,33 4,33	4,33 4,33
5.	40 х 40 см = 177,6 кв. м зурлыктагы 1110 үрчетү мәйданчыкларында жиде мәртәбә (3 – 2 – 1 – 1) туфракны кулдан йомшарту һәм чүп үләннәрен утау (177,6 X 7 = 1243,2 кв. м)		кеше/сәг.	11,03	15,42	24,86

№ т/с	Эшлэр атамалары	Машиналар һәм жайланмалар маркалары	Үлчәү бер.	Чыгымнар күләме		
				Туфрак категориясе		
				жинел	уртача	авыр
1	2	3	4	5	6	7
Вариант – кара-каршы культивацияләү мөмкин булмаган тар кишәрлекләрдә						
4а.	Рәт араларын 13 мәртәбә (4–3–2–1) культивацияләү (3,33 x 13 = 43,29 см.)	МТЗ-80	м/см	2,16	2,16	2,16
		(МТЗ-50) КЛ-2,6 (Т-74, БДСТ-2,5)	м/см	2,16	2,16	2,16
5а.	40 см киңлектәге полосаларда жиде мәртәбә (3 – 2 – 1 – 1) туфракны кулдан йомшарту һәм чүп үләннәрен утау – 1330 кв. м (1330 x 7 = 9310 кв. м)		кеше/сәг.	82,58	115,44	186,20
Урман бүлемтеген карау						
6.	1110 агачның аскы ботакларын кисү: а) ике- өч еллык утыртмаларда б) биш - алты еллык утыртмаларда		кеше/сәг.	20,76	20,76	20,76
			кеше/сәг.	51,73	51,73	51,73
Чыгымнар жыелмасы						
	Трактор МТЗ-80		м/см	4,33	4,33	4,33
	Трактор – 74		м/см	0,11	0,11	0,11
	Культиватор КЛ-2,6		м/см	4,33	4,33	4,33
	Урман утырту машинасы ССН-1		м/см	0,33	0,33	0,33
	Эләктергеч СБ-9		м/см	0,11	0,11	0,11
	Урман хужалыгы эшчеләре		ч/час	102,92	107,31	116,75
	Тамыр жибәргән тополь ботаклары		мең данә	1,11	1,11	1,11
	Вариант					
	Трактор – МТЗ-80		м/см	2,16	2,16	2,16
	Трактор – 74		м/см	0,11	0,11	0,11
	Культиватор КЛ-2,6		м/см	2,16	2,16	2,16
	Урман утырту машинасы ССН-1		м/см	0,33	0,33	0,33
	Эләктергеч СБ-9		м/см	0,11	0,11	0,11

№ т/с	Эшлэр атамалары	Машиналар һәм жайланмалар маркалары	Үлчәү бер.	Чыгымнар күләме		
				Туфрак категориясе		
				жиңел	уртача	авыр
1	2	3	4	5	6	7
	Урман хужалыгы эшчеләре Тамыр жибәргән тополь ботаклары		кеше/сәг. мең данә	174,47 1,11	207,33 1,11	278,09 1,11

**Исәпләү-технология картасы № 36**  
**МПР-2 машинасы белән чистартыла торган 2,0 м коридорларда (полосаларда)**  
**чәчкеннәр утырту юлы белән биекlege 4 метрга кадәр булган**  
**кыйммәте аз яшь агачларны реконструкцияләү**

Урман үсү шартлары тибы: яңа һәм дымлы нарат катыш урманнар, ылыслылар катыш урманнар һәм бер генә токым ылыслылар урманнары – В2-3, С2, Д2, Д3 (нарат жиләкле, яңа кара жиләкле, куаксыман ачы жиләкле).

Туфраклар: кәсле-кәсле-көлсу, соры урман һәм кәсле-комлы һәм ярым балчыклы, селтеле кара туфраклар һәм көлле ком катыш һәм ярым балчыклы.

Киселгән урыннар: иске, яфраклы токымнарның кыйммәте аз булган яшь агачлары каплап киткән.

Төп токымнар: нарат, чыршы, карагай, имән (киң яфраклы урманнар һәм урман-дала зоналарында).

Схемы культур:

1. С – С – С – С  
С – С – С – С

2. Е – Е – Е – Е  
Е – Е – Е – Е

3. Л – Сп – Сп – Л  
Л – Сп – Сп – Л

4. Д – Д – Д – Д  
Д – Д – Д – Д

1 гектарга чыгымнар

Эшләр атамалары	Машиналар һәм жайланмалар маркалары	Үлчәү бер.	Чыгымнар күләме		
			Туфрак категориясе		
			жинел	уртача	авыр
1	2	3	4	5	6
1. Коридор трассалары буенча 5 метр саен визирлар кисү – 2 м.		кеше/сәг.	4,10	4,10	4,10
2. Тамырларын тарап, туфракны йомшартып һәм чокырларны тигезләп 2 метрлы коридорлар чистарту – 2 км	МПР-2 (КП-1)	м/см	0,9	0,9	0,9
3. 2,67 мең чәчкенне вакытлыча казып кую һәм утыртуга эзерләү		мең данә	2,1	2,7	2,7
4. Рәттә 0,75 м саен чәчкеннәргә механикаштырылган утырту – 2 км	Т-74 (ЛХТ-55, ТДТ-40М, СУП-3) СБН-1А	м/см	0,20	0,20	0,20
а) Катнаш урманнар зонасында Ылыслы токымнар чәчкеннәре		м/см	0,20	0,20	0,20
		мең данә	2,67	2,67	2,67
5. Туфракны йомшарту юлы белән культураларны механикаштырылган карау:	МТЗ-80 (ЛХТ-55, ТДТ-40М, СУП-3)	м/см	0,72	0,72	0,72



Эшләр атамалары	Машиналар һәм жайланмалар маркалары	Үлчәү бер.	Чыгымнар күләме		
			Туфрак категориясе		
			жинел	уртача	авыр
1	2	3	4	5	6
а) катнаш урманнар зонасында дүрт мәртәбә (0 – 1 – 2 – 1) 2 x 4 = 8 км	КЛБ-1,7	м/см	0,90	0,90	0,90
б) киң яфраклы урманнар һәм урман-дала зоналарында – 5 мәртәбә (0 – 2 – 2 – 1) 2 x 5 = 10 км	МТЗ-80 (ЛХТ-55, ТДТ-40М, СУП-3)	м/см	0,90	0,90	0,90
	КЛБ-1,7	м/см	0,90	0,90	0,90
б. Киң яфраклы урманнар һәм урман-дала зоналарында 50 см киңлектәге полосаларда туфракны кулдан йомшарту һәм чүп үләннәрен утау юлы белән культураларны өч мәртәбә (1 – 1 – 1) кулдан карау (1000 x 3 = 3000 кв. м)		кеше/сәг.	26,61	37,20	60,00
<b>Чыгымнар жыелмасы</b>					
Катнаш урманнар зонасында					
Трактор Т-74		м/см	0,20	0,20	0,20
Трактор МТЗ-80		м/см	0,72	0,72	0,72
Машина МПР-2 (КМ-1)		м/см	0,90	0,90	0,90
Катламнар буенча урман утырту машинасы СБН-1М		м/см	0,20	0,20	0,20
Урман хужалыгы эшчеләре		кеше/сәг.	10,48	10,48	10,48
Ылыслы һәм яфраклы токымнар чәчкәннәре		мең данә	2,67	2,67	2,67
Киң яфраклы урманнар һәм урман-дала зонасында					
Трактор Т-74		м/см	0,22	0,22	0,22
Трактор МТЗ-80		м/см	0,90	0,90	0,90
Машина МПР-2 (КМ-1)		м/см	0,90	0,90	0,90
Катламнар буенча урман утырту машинасы СБН-1М		м/см	0,22	0,22	0,22
Урман хужалыгы эшчеләре		кеше/сәг.	37,62	48,21	71,01
Ылыслы һәм яфраклы токымнар чәчкәннәре		мең данә	2,67	2,67	2,67



Төп ин күп токым	Урман типлары төркемнәре																				
	С бел.	С бр.	С чер	С пр.	С сф.д.	С тр.лп	С к.ч.	С слж.	С т.ос	Е бр.	Е ч.	Е пр.	Е сф.д.	Е слж.	Е к.	Д слж.	Д пм.	Б ос	Б т.ос.	Зирек	Тал
1	2	3	4	5	6	7	8	9	10	11	12	13	14	15	16	17	18	19	20	21	22
3. Шытымнарны саклау																					
С, Л	-	+	+	-	-	+	+	-	-												
Е, П									-	+	-	-	+	-							
Д, Я, Кл Элмә															-	-					
Б		-	+	-		+	+	-	-	+	-	-	-		-	-					
Ос, Т			+	-		+	+	-	-	+	-	-	-		-	-					
Лп						-	-	-						-	-	-					
Зирекч.																				-	
Тал др.																					
4. Урман культуралары																					
С, Л	+	+	+	-	-	+	+	+	+												
Е, П										+	+	-	-	+	+						
Д, Я, Кл Элмә																+	-				
Б		+	+	-	-	+	+	+	+	+	+			+	+	+					
Ос, Т			+	-	-	+	+	+	+	+	+			+	+	+					
Лп								+		+						+					
Зирекч.																				-	
Тал др.																					-

Искәрмә: + - тәкъдим ителүче чара;

- - чара тәкъдим ителми;

Буш графа - әлеге токым бу урман типлары төркемнәренә хас түгел.

## **2.18. Урман үсү зоналары һәм урман районнары буенча урманнардан файдалануга карата таләпләрнең үзенчәлекләре**

“Россия Федерациясенең урман үсү зоналары исемлеген һәм Россия Федерациясенең урман районнары исемлеген раслау турында” 09.03.2011 № 61 Урман хужалыгы министрлыгы боерыгы нигезендә Урманчылыкның барлык территориясе Россия Федерациясенең Европа өлешендәге ылыслы-киң яфраклы урманнар зонасының ылыслы-киң яфраклы (катнаш) урманнар районында урнашкан.

Бүлектә китерелгән нормативлар Россия Федерациясенең Европа өлешендәге ылыслы-киң яфраклы урманнар зонасының ылыслы-киң яфраклы (катнаш) урманнар районына туры килә.

### 3 БҮЛЕК. УРМАННАРДАН ФАЙДАЛАНУНЫ ЧИКЛЭҮЛЭР

#### 3.1. Урманнарны максатчан билгелэнеше төрлөрө буенча чиклүүләр

Урманнарны максатчан билгелэнеше төрлөрө һәм яклаучы урманнар категорияләре буенча чиклүүләр 3.1 нче таблицادا китерелә.

3.1 нче таблица

#### Урманнарны максатчан билгелэнеше төрлөрө буенча чиклүүләр

№ т/с	Урманнарның максатчан билгелэнеше	Урманнардан файдалану буенча чиклүүләр
1	2	3
1.	Су саклау зоналарында урнашкан урманнар	Түбәндәгеләр тыела: 1) урман үсентеләрен тоташ кисүләр; 2) урманнарны саклау һәм яклау өчен агулы химик препаратлар куллану, шул исәптән фәнни максатларда; 3) авыл хужалыгы алып бару, печән чабу һәм умартачылыктан гайре; 4) урман плантацияләрен булдыру һәм эксплуатацияләү, урман эшкәртү инфраструктурасын булдыру; 5) капитал төзелеш объектларын урнаштыру, линия объектларыннан һәм гидротехник корылмалардан гайре.
2.	Табигать һәм бүтән объектларның яклау функцияләрен үтәүче урманнар:  Гомуми файдаланудагы тимер юллар, гомуми файдаланудагы федераль автомобиль юллары, Россия Федерациясе субъекты милкендәге гомуми файдаланудагы автомобиль юллары буйларына урнашкан яклаучы полосалар  а) урман паркы зоналары	Урман үсентеләрен тоташ кисүләр тыела.  Түбәндәгеләр тыела: 1) техник регламент белән каралган кинәктән кинрәк итеп линия корылмаларны кисү; 2) урманда аяк асты жәймәсен һәм мүк жыю и эзерләү.  Түбәндәгеләр тыела: 1) урманнарны саклау һәм яклау өчен агулы химик препаратлар куллану, шул исәптән фәнни максатларда; 2) аучылык хужалыгы өлкәсендә эшчәнлек төрләрен гамәлгә ашыру; 3) авыл хужалыгы алып бару;

№ т/с	Урманнарның максатчан билгеләнеше	Урманнардан файдалану буенча чикләүләр
1	2	3
	б) яшел зоналар	<p>4) файдалы казылмалар ятмаларын эшкәртү;  5) капитал төзелеш объектларын урнаштыру, гидротехник корылмалардан гайре.  6) урман плантацияләрен булдыру һәм эксплуатацияләү, урман эшкәртү инфраструктурасын булдыру.</p> <p>Түбәндәгеләр тыела:  1) урманнарны саклау һәм яклау өчен агулы химик препаратлар куллану, шул исәптән фәнни максатларда;  2) аучылык хужалыгы өлкәсендә эшчәнлек төрләрен гамәлгә ашыру;  3) авыл хужалыгы алып бару, печән чабу һәм умартачылыктан гайре, шулай ук авыл хужалыгы алып бару, печән чабу һәм умартачылык максатларында койма кою;  4) файдалы казылмалар ятмаларын эшкәртү;  5) капитал төзелеш объектларын урнаштыру, гидротехник корылмалардан, элемент линияләреннән, электрүткәргеч линияләрдән, жир асты торбаүткәргечләреннән гайре;  6) урман плантацияләрен булдыру һәм эксплуатацияләү, урман эшкәртү инфраструктурасын булдыру.</p>
3.	Кыйммәтле урманнар	<p>Урман үсентеләрен тоташ кисүләр, әгәр сайлап алып кисүләр яклаучы урманнарның максатчан билгеләнешен саклап калуны тәэмин итә торган үз функцияләрен югалта барган урман үсентеләрен алмаштыруны тәэмин итми торган очраклардан гайре.</p> <p>Түбәндәгеләр тыела:  1) капитал төзелеш объектларын урнаштыру, гидротехник корылмалардан гайре;  2) урман плантацияләрен булдыру һәм эксплуатацияләү, урман эшкәртү инфраструктурасын булдыру.</p>
4.	Эксплуатацион урманнар	Урманнардан файдалануның барлык төрләре рөхсәт ителә.

### 3.2. Урманнарның махсус яклаучы кишәрлекләрен төрләре буенча чикләүләр

Урманнарның махсус яклаучы кишәрлекләренә хокукый режимы Россия Федерациясе Урман кодексының 102, 107 статьялары, Россия Федерациясе Табигать ресурслары министрлыгының “Су саклау зоналарында урнашкан урманнардан, табигать һәм башка объектларны яклау функциясен үтәүче урманнардан, кыйммәте булган урманнардан, шулай ук урманнарның махсус якланулычы кишәрлекләрендә урнашкан урманнардан файдалану, аларны саклау, яклау, торгызу үзенчәлекләрен раслау турында” 14.12.2010 № 485 боекы (алга таба – Үзенчәлекләре) белән регламентлана.

Урманнарның махсус яклаучы кишәрлекләрендә аларның максатчан билгеләнешенә һәм файдалы функцияләренә туры килми торган эшчәнлек алып бару тыела.

Урманнарның махсус яклаучы кишәрлекләрен төрләре буенча чикләүләр 3.2 нче таблицада китерелә.

3.2 нче таблица

### Урманнарның махсус яклаучы кишәрлекләрен төрләре буенча чикләүләр

№ т/с	Махсус яклаучы кишәрлекләр төрләре (МЯК)	Урманнардан файдалануны чикләүләр
1	2	3
1.	<p>Су объектлары буйларында, ярлар авышлыгында урнашкан ярлар саклау, туфрак саклау урман кишәрлекләре.</p> <p>Яр буе яклау полосалары чикләрендәге урман кишәрлекләре, киңлекләре түбәндәгечә:  авышлыгы киресенчә һәм бөтенләй булмаган су ярлары өчен – 30 м;  авышлыгы өч градуска кадәр булган су объекты яры өчен – 40 м;  авышлыгы өч градус һәм аннан да күбрәк булган су объекты яры өчен – 50 м;  агучы һәм торучы күлләр һәм тиешле су агулар сазлыклары чикләрендә урнашканнар өчен – 50 м;  ярлар авышлыгында урнашкан урманнар һәм яр кырыена килеп жиккән 50 метр киңлектәге урман полосалары.</p>	<p>Түбәндәгеләр тыела:</p> <ul style="list-style-type: none"> <li>- тоташ кисүләр уздыру, Россия Федерациясе Урман кодексының 17 статьясындагы 4 өлешендә, 21 статьясындагы 5.1 өлешендә каралган очраклардан гайре;</li> <li>- урман эшкәртү инфраструктурасын булдыру;</li> <li>- урман плантацияләрен булдыру;</li> <li>- авыл хужалыгы алып бару, печән чабу һәм умартачылыктан гайре;</li> <li>- капитал төзелеш объектларын урнаштыру, гидротехник корылмалардан гайре;</li> <li>- элге урман районында табигый шартларда үсми торган агачлар, куаклар, лианалар, башка урман үсентеләре төрләрен (токимнарын) интродукцияләү.</li> </ul> <p>Сайлап алып кисүләр бары тик корыган һәм зарарланган урман үсентеләрендә генә уздырыла. Даими</p>

№ т/с	Махсус яклаучы кишэрлеклэр төрлөрө (МЯК)	Урманнардан файдалануны чиклүүлэр
1	2	3
2.	Урмансыз киңлеклэр белән чиктәш урман авызлары. Урмансыз киңлеклэр чикләреннән 100 м киңлектә урнашкан, урман кырыеннан кимендә 1,5-2,0 км ераклыктагы урман авызлары.	рәвештә орлык бирүче кишэрлекләрдә агач токымнарының жимеш бирүләрән карау тәртибэндә сайлап алып кисүләр рөхсәт ителә.
3.	Даими рәвештә орлык бирүче кишэрлекләр. Кыйммәте югары булган табигый урманнарның яисә урман культураларының житештерүчәнлегә зур, озак чорга чәчү сыйфаты югары булган агач токымнары орлыкларын алу һәм даими әзерләү өчен формалаштырылган кишэрлекләре.	
4.	Халыкара Кызыл китапка, Россия Федерациясе Кызыл китабына һәм Россия Федерациясе субъектлары кызыл китапларына кертелгән, реликт һәм эндемик үсемлекләре булган урман кишэрлекләре.	
5.	Сирәк һәм юкка чыга баручы кыргый хайваннарның яшәү тирәлегә урыннары. Халыкара Кызыл китапка, Россия Федерациясе Кызыл китабына һәм Россия Федерациясе субъектлары кызыл китапларына кертелгән, сирәк һәм юкка чыга баручы кыргый хайваннарның яшәү тирәлегә урыннары булган урман кишэрлекләре.	
6.	Тыюлык урман кишэрлекләре. Дәүләт табигать тыюлыклары һәм милли паркларның тыюлык зоналары чикләренә кермәгән, хужалык эшчәнлегә белән аз бозылган, озак вакытлар табигый юл белән формалашкан 100-150 га майданлы урман кишэрлекләре.	Тыюлык урман кишэрлекләрендә түбәндәгеләр тыела: 1) урман үсентеләрән кисүләр уздыру; 2) урманнарны саклау һәм яклау өчен агулы химик препаратлар куллану, шул исәптән фәнни максатларда; 3) авыл хужалыгы алып бару; 4) файдалы казылмалар ятмаларын



№ т/с	Махсус яклаучы кишәрлекләр төрлөрө (МЯК)	Урманнардан файдалануны чикләүләр
1	2	3
		<p>эшкәртү; 5) капитал төзелеш объектларын урнаштыру 6) урман эшкәртү инфраструктурасын булдыру; 7) урман плантацияләрен булдыру.</p>
7.	<p>Махсус яклаучы урман кишәрлекләре:</p> <p>Тау районнарында урмансыз киндәкләр белән чиктәш жирдә аның өске чиге буйлап 200 м киндәктәге урман полосалары.</p> <p>Урмансыз киндәкләр арасында урнашкан 100 га урман кишәрлекләре.</p> <p>Тау районнарында 100-200 м киндәктәге полосалар, жирле шартларга бәйлә рәвештә, 2,5 мең га артык мәйданда су жыю чикләре буенча дулкыннар һәм субүләрләр буенда урнашкан, 20°тан артык дулкыннар һәм субүләрләр барлыкка китерә торган</p> <p>Сөзәклек экспозициясенә бәйсез рәвештә 30° текә урыннар авышлыктарындагы урман кишәрлекләре.</p> <p>Дәүләт табигать заказниклары һәм башка махсус сакланылучы табигать территорияләре чикләрендәге, мәйданнары аларны барлыкка китергәндә билгеләнә торган урман кишәрлекләре (ООПТ аерым урман кишәрлекләрендә файдалану режимы башка территориягә караганда катгый урнаштырылганда).</p> <p>Мәйданнары аларны барлыкка китергәндә билгеләнә торган, эмма федераль әһәмияттәге махсус сакланылучы табигать</p>	<p>Түбәндәгеләр тыела:</p> <p>- тоташ кисүләр уздыру, Россия Федерациясе Урман кодексының 17 статьясындагы 4 өлешендә 21 статьясындагы 5.1 өлешендә каралган очраклардан гайре;</p> <p>- урман эшкәртү инфраструктурасын булдыру;</p> <p>- урман плантацияләрен булдыру;</p> <p>- авыл хужалыгы алып бару, печән чабу һәм умартачылыктан гайре;</p> <p>- капитал төзелеш объектларын урнаштыру, гидротехник корылмалардан гайре;</p> <p>- әлеге урман районында табигый шартларда үсми торган агачлар, куаклар, лианалар, башка урман үсентеләре төрләрен (токимнарын) интродукцияләү.</p> <p>Сайлап алып кисүләр бары тик корыган һәм зарарланган урман үсентеләрендә генә уздырыла. Даими рәвештә орлык бирүче кишәрлекләрдә агач токимнарының жимеш бирүләрен карау тәртибендә сайлап алып кисүләр рөхсәт ителә.</p>

№ т/с	Махсус яклаучы кишәрлекләр төрләре (МЯК)	Урманнардан файдалануны чикләүләр
1	2	3
	<p>территорияләре чикләре буйлап кимендә 1000 м киңлектәге полосалы саклау зоналары чикләрендәге урман кишәрлекләре.</p> <p>Көртлекләрнең гөлдерәү урыннары тирәли 300 м радиустагы урман кишәрлекләре, 10 мең га урманга 3 тән артык шундый урман кишәрлеге исәбеннән.</p> <p>Елганың яисә кондызлар яши торган бүтән су объектының һәр яры буйлап 100 м киңлектәге урман полосалары.</p> <p>Бал бирә торган кишәрлекләр (өлгереп килүче, өлгергән һәм картайган урман үсентеләре, даими умартачылыктар тирәли 3 км радиуста юкә һәм ак сәрби өстенлек итә торган урманнар).</p> <p>Агачларны даими рәвештә жентекләп үлчәү һәм озак чорда агач-куак үсентеләре белән капланган урында урман корылышы яисә урман хужалыгы тамгалары белән төзекләндерелгән һәм урман корылышы планшетларына кертелгән үсентеләрне төгәл чагылдыру өчен билгеләнгән даими сынау майданнары.</p> <p>Шифаханәләр, балалар лагерьлары, ял йортлары, пансионатлар, туристик базалар һәм башка дөвалау һәм савыктыру учреждениеләре тирәли 1 километрдан артык булмаган радиуста (дөвалау-савыктыру урыннарын шифаханә (тау шифаханәсе) саклау округларының беренче, икенче һәм өченче зоналарында яисә урман хужалыгын алып баруның һәм урманнардан файдалануның</p>	

№ т/с	Махсус яклаучы кишэрлеклэр төрлөре (МЯК)	Урманнардан файдалануны чиклүүлэр
1	2	3
	шундый ук режимы булган яклаучы урманнарның бүтән категорияләре урманнарында урнашмаган булсалар, алар бүленэлэр.	
	100 до 250 м киңлектәге урман полосалары, жирле шартларга карап, федераль яисә региональ туристик маршрутның ике ягына таба да.	
	Авыл торак пунктлары һәм бакчачылык ширкәтләре тирәли 1 км киңлектәге урман кишэрлекләре.	

Искәрмә. Махсус яклаучы урман кишэрлекләре урнашкан жир һәм аларның майданы урманнар коруны проектлаганда күрсәтелә.

### 3.3. Урманнардан файдалану төрлөре буенча чиклүүлэр

Урманнардан файдалану төрлөре буенча чиклүүлэр 3.3 нче таблицада китерелә.

3.3 нче таблица

#### Урманнардан файдалану төрлөре буенча чиклүүлэр

№ т/с	Урманнардан рөхсәтле файдалану төрлөре	Урманнардан файдалану төрлөре буенча чиклүүлэр
1	2	3
1.	Агач материалы эзерләү	Исәпләнелгән урман бүлемтегеннән артып китә торган күләмнәрдә (агач материалын алуның мөмкин булган күләме), шулай ук кисүләр яшьләрен бозып агач материалы эзерләү тыела (Россия Федерациясе Урман кодексының 29 статьясындагы 4 өлеше). Россия Федерациясе Урман хужалыгы министрлыгының 01.08.2011 № 337 боерыгы белән расланган Агач материалы эзерләү кагыйдәләре нигезендә: а) елга һәм инеш үзәннәрен агач материалын өстерәп йөрү трассалары һәм урман юллары сыйфатында файдалану рөхсәт ителми; б) урман үсентеләрен, үсемлек капламын һәм

№ т/с	Урманнардан рөхсәтле файдалану төрләре	Урманнардан файдалану төрләре буенча чикләүләр
1	2	3
		<p>туфракны зарарлау, урман бүлемтекләреннән читтә сәнэгать һәм бүтән калдыклар белән чүпләү рөхсәт ителми;</p> <p>в) юлларны, күперләрне һәм гади урман юлларын, шулай ук киптерү челтәрен, юл, гидромелиоратив һәм башка корылмаларны, су агып төшү урыннарын, инеш-елгаларны сакларга кирәк;</p> <p>г) ауган агачларны (киселгән һәм урман бүлемтегендә агачлар калдыруны кертеп) һәм киселеп тә, аударылмый калган агачларны калдырып китү, сакланырга тиешле шытымнарны зарарлау яисә юк итү тыела.</p> <p>д) чиктәш, квартал, урман бүлемтеге һәм башка баганаларны һәм агачлардагы, түмәрләрдәге тамгаларны, келәймәләрне һәм номерларны юк итү яисә зарарлау тыела;</p> <p>е) кисү өчен билгеләнмәгән һәм әлеге Кагыйдәләре һәм Россия Федерациясе законнары нигезендә сакланырга тиешле агачларны, шул исәптән орлыклану чыганакларын һәм плюслы агачларны кисү һәм зарарлау тыела;</p> <p>ж) рөхсәт ителгән срок узганнан соң агач материалы эзерләү (вакытын кичереп), шулай ук файдалану хокукын туктатып торганнан яисә туктатканнан соң агач материалы эзерләү;</p> <p>з) билгеләнгән срукта чыгарылмаган агач материалын урман бүлемтегендә калдыру рөхсәт ителми (вакытын кичереп тә);</p> <p>и) агач материалын урман бүлемтекләренең технологик картасында каралмаган урыннарда чыгару, трелевкалау рөхсәт ителми;</p> <p>к) урман бүлемтекләрен чистарту эшләрен үтәмәү яисә үз вакытында үтәмәү рөхсәт ителми;</p> <p>л) туфракның өске уңдырышлы катламын юк итү рөхсәт ителми.</p> <p>Урман бүлемтекләрендә агач материалы эзерләгәндә үзләренең табигый ареаллары чикләрендә үсүче яшәргә сәләтле кыйммәтле агач токымнарын (имән, бук, корычагач, кедр, юкә, күгагач, элмә, кара зирек, чәчүлек каштан) кисү рөхсәт ителми (тиешле агач токымы урман</p>

№ т/с	Урманнардан рөхсәтле файдалану төрләрe	Урманнардан файдалану төрләрe буенча чикләүләр
1	2	3
		<p>үсентеләрe өчен урманнар составында мәйданы урманчылык мәйданының 1 процентыннан артмаган очрақларда).</p> <p>Халыкара Кызыл китапка, Россия Федерациясе Кызыл китабына һәм Россия Федерациясе субъектлары кызыл китапларына кертелгән төрләр саклап калынырга тиеш.</p> <p>Агач материалын эзерләгәндә өлгергән, картайган, составында өч һәм аннан да күбрәк кедр булган урман үсентеләрeн кисү рөхсәт ителми.</p>
2.	Чәер эзерләү	<p>Түбәндәгеләргә кирт салу рөхсәт ителми:</p> <p>а) заралы организмнарны юк иткәнчә алар чыганақларындагы урман үсентеләрeнә;</p> <p>б) урман янгыннары һәм башка тискәрe факторлар аркасында зарарланган һәм зәгыйфьләнгән урман үсентеләрeнә;</p> <p>в) Россия Федерациясе законнары нигезендә агач материалы эзерләү максатларында, өлгергән һәм картайган урман үсентеләрeн тоташ яисә сайлап алып кисү рөхсәт ителми;</p> <p>г) даими орлык бирүчe урман кишәрлекләрендә, орлык бирүчe урман плантацияләрендә, генетик резерватларда урнашкан урман үсентеләрeндә, шулай ук плюслы агачларда, орлык бирүчe чәчәкләкләрдә һәм полосаларда (Россия Федерациясе Урман хужалыгы министрлыгының 24.01.2012 № 23 боерыгы белән расланган Чәер эзерләү кагыйдәләренәң 7 пункты).</p>
3.	Агач булмаган урман ресурсларын эзерләү һәм жыю	<p>Агач булмаган урман ресурсларын эзерләү һәм жыю өчен түбәндәгe үсемлекләр төрләрен куллану тыела:</p> <ul style="list-style-type: none"> <li>- Халыкара Кызыл китапка, Россия Федерациясе Кызыл китабына һәм Россия Федерациясе субъектлары кызыл китапларына кертелгән;</li> <li>- наркотик чаралар дип танылган;</li> <li>- агач материалы эзерләү рөхсәт ителми торган агач һәм куак төрләрe (токымнары) исемлегенә кертелгән.</li> </ul> <p>Агач булмаган урман ресурсларын эзерләү һәм жыю радиоактив матдәләр белән пычранган районнарда билгеләнгән тәртиптә чикләнергә</p>

№ т/с	Урманнардан рөхсәтле файдалану төрләре	Урманнардан файдалану төрләре буенча чикләүләр
1	2	3
		<p>яисә тыелырга мөмкин. Россия Федерациясе Урман хужалыгы министрлыгының 05.12.2011 № 512 боерыгы белән расланган Агач булмаган урман ресурсларын эзерләү һәм жыю кагыйдәләре нигезендә:</p> <ul style="list-style-type: none"> <li>- эрозиягә каршы урманнарда, су объектлары буйлап урнашкан яр саклаучы, туфрак саклаучы урман кишәрлекләрендә, шулай ук тулылыгы 0,8-1,0 булган һәм ябалдашлары кушылмаган яшь урман культураларында түмәр чәерен эзерләү рөхсәт ителми (13 пункт);</li> <li>- каен тузы эзерләү өчен агачларны кисү тыела (14 пункт);</li> <li>- табигать һәм бүтән объектларны яклау функцияләрен үтәү өчен урманнарда аяк асты жәймәсен жыю тыела (20 пункт).</li> </ul>
4.	Азык-төлек урман ресурсларын эзерләү һәм дару үләннәрен жыю	<p>Халыкара Кызыл китапка, Россия Федерациясе Кызыл китабына һәм Россия Федерациясе субъектлары кызыл китапларына кертелгән яисә наркотик чаралар дип танылган гөмбәләрне һәм кыргый үсүче үсемлекләрне эзерләү һәм жыю тыела.</p> <p>Азык-төлек урман ресурсларын эзерләү һәм дару үләннәрен жыю радиоактив матдәләр белән пычранган районнарда билгеләнгән тәртиптә чикләнергә яисә тыелырга мөмкин.</p> <p>Россия Федерациясе Урман хужалыгы министрлыгының 05.12.2011 № 511 боерыгы белән расланган Азык-төлек урман ресурсларын эзерләү һәм дару үләннәрен жыю кагыйдәләре нигезендә:</p> <ul style="list-style-type: none"> <li>- жиләк-жимеш эзерләү өчен жимеш бирүче агачларны кисү тыела (14 пункт);</li> <li>- чикләвек эзерләгәндә агачларны һәм куакларны кисү, шулай ук агачлар һәм куаклар зарарлануга китерә торган алымнарны куллану тыела (15 пункт);</li> <li>- гөмбәләр эзерләү аларның ресурслары сакланышын тәмин итә торган алымнар белән башкарылырга тиеш (16 пункт);</li> <li>- каен сутын эзерләү өлгергән урман кишәрлекләрендә кисәргә 5 ел кала рөхсәт ителә</li> </ul>

№ т/с	Урманнардан рөхсәтле файдалану төрләрe	Урманнардан файдалану төрләрe буенча чикләүләр
1	2	3
		(17 пункт); - азык-төлек урман ресурсларының башка төрләрeн эзерләү аларның вак шытымнарына зыян китермәслек алымнар белән алып барылырга тиеш; үсемлекләрне тамырлары белән өзеп чыгару, яфракларына һәм тамыр сабакларына зарар китерү тыела (18 пункт).
5.	Аучылык хужалыгы өлкәсендә эшчәнлек төрләрeн гамәлгә ашыру	Яшел зоналарда һәм урман паркы зоналарында, шулай ук шәһәр урманнарында аучылык хужалыгы өлкәсендә эшчәнлек төрләрeн алып бару тыела (Россия Федерациясе Урман кодексының 105 статьясындагы 3 өлешенең 2 пункты).
6.	Авыл хужалыгы алып бару	Су саклау зоналарында, печән чабудан һәм умартачылыктан гайре, авыл хужалыгы алып бару тыела (Россия Федерациясе Урман кодексының 104 статьясындагы 1 өлешенең 3 пункты). Яр буе яклау полосалары чикләрендә жирләрне сөрү, авыл хужалыгы хайваннарын көтү һәм алар өчен жәйләүләр, ванналар оештыру тыела (Россия Федерациясе Су кодексының 65 статьясындагы 17 өлешенең 1, 3 пунктлары). Урман паркы зоналарында авыл хужалыгы алып бару тыела (Россия Федерациясе Урман кодексының 105 статьясындагы 3 өлешенең 3 пункты). Яшел зоналарда, печән чабудан һәм умартачылыктан гайре, авыл хужалыгы алып бару, шулай ук авыл хужалыгы алып бару, печән чабу һәм умартачылык максатларында койма кою (Россия Федерациясе Урман кодексының 105 статьясындагы 5 өлешенең 2 пункты). Шәһәр урманнарында авыл хужалыгы алып бару тыела (Россия Федерациясе Урман кодексының 105 статьясындагы 5.1 өлеше). Тыюлык урман кишәрлекләрендә авыл хужалыгы алып бару тыела (Россия Федерациясе Урман кодексының 107 статьясындагы 2 өлеше). Махсус яклаучы урман кишәрлекләрендә, тыюлык урман кишәрлекләреннән гайре, печән чабудан һәм умартачылыктан гайре, авыл

№ т/с	Урманнардан рөхсәтле файдалану төрләрe	Урманнардан файдалану төрләрe буенча чикләүләр
1	2	3
		хужалыгы алып бару тыела (Россия Федерациясе Урман кодексының 107 статьясындагы 2.1 өлеше).
7.	Фәнни-тикшеренү эшчәнлеген, мәгариф эшчәнлеген гамәлгә ашыру	<p>Фәнни-тикшеренү эшчәнлеген, мәгариф эшчәнлеген гамәлгә ашыру өчен урманнардан файдаланганда түбәндәгеләр рөхсәт ителми:</p> <p>а) бирелгән урман кишәрлегеннән читтә урман үсентеләрен, үсемлекләр капламын һәм туфракны зарарлау;</p> <p>б) бирелгән урман кишәрлеген һәм ананн читтәге территорияләрне төзелеш һәм көнкүреш чүбе, агач материалы калдыклары, бүтән төр калдыклар белән чүпләү;</p> <p>в) бирелгән урман кишәрлеге мәйданын һәм ананн читтәге территорияләрне химик һәм радиоактив матдәләр белән пычрату (Россия Федерациясе Урман хужалыгы министрлыгының 23.12.2011 № 548 боерыгы белән расланган Фәнни-тикшеренү эшчәнлеген, мәгариф эшчәнлеген гамәлгә ашыру өчен урманнардан файдалану кагыйдәләренең 9 пункты).</p> <p>Агулы химик препаратлар куллану тыела (Россия Федерациясе Урман кодексының 103 статьясындагы 5 өлеше, 104 статьясындагы 1 өлеше, 105 статьясындагы 3 өлешенең 1 пункты).</p>
8.	Рекреацион эшчәнлекне гамәлгә ашыру	<p>Рекреацион эшчәнлекне гамәлгә ашыру өчен бирелгән урман кишәрлекләредә табигать ландшафтлары, хайваннар дөньясы, үсемлекләр дөньясы объектлары, су объектлары сакланып калырга тиеш (Россия Федерациясе Урман кодексының 41 статьясындагы 3 өлеше).</p> <p>Россия Федерациясе Урман хужалыгы министрлыгының 21.02.2012 № 62 боерыгы белән расланган Рекреацион эшчәнлекне гамәлгә ашыру өчен урманнардан файдалану кагыйдәләре нигезендә:</p> <ul style="list-style-type: none"> <li>- рекреацион эшчәнлекне гамәлгә ашыру өчен урманнар әйләнә-тирә мохиткә һәм кешеләр сәламәтлегенә зарар китермәслек алымнар белән гамәлгә ашырыла (6 пункт);</li> <li>- вакытлы корылмалар, физкультура-савыктыру, спорт һәм спорт-техник корылмалар урнаштыру</li> </ul>



№ т/с	Урманнардан рөхсәтле файдалану төрләрe	Урманнардан файдалану төрләрe буенча чикләүләр
1	2	3
		ин беренче чиратта агачлар һәм куаклары булмаган кишәрлекләрдә рөхсәт ителә, андыйлары булмаганда – кыйммәте аз булган урман үсентеләре үсә торган кишәрлекләрдә, урманнарны үзләштерү проектында билгеләнгән урыннарда (8 пункт).
9.	Урман плантацияләре булдыру һәм аларны эксплуатацияләү	Урман плантацияләре булдыру өчен түбәндәге урманнардан файдалану рөхсәт ителми: а) су саклау зоналарында урнашкан урманнардан; б) табигать һәм башка объектларны яклау функциясен үтәүче урманнардан; в) кыйммәте булган урманнардан; г) махсус яклаучы кишәрлекләрдә урнашкан урманнардан (Россия Федерациясе Урман хужалыгы министрлыгының 14.12.2010 № 485 бoерыгы белән расланган Су саклау зоналарында урнашкан урманнардан, табигать һәм башка объектларны яклау функциясен үтәүче урманнардан, кыйммәте булган урманнардан, шулай ук урманнарның махсус якланылучы кишәрлекләрендә урнашкан урманнардан файдалану, аларны саклау, яклау, торгызу үзенчәлекләренен 30 пункты).
10.	Урман жиләк-жимеш, декоратив үсемлекләрен үстерү	Россия Федерациясе Урман хужалыгы министрлыгының 05.12.2011 № 510 бoерыгы белән расланган Урман жиләк-жимеш, декоратив үсемлекләрен үстерү кагыйдәләре нигезендә: - урман жимешләрен, жиләкләр, декоратив үсемлекләр һәм дару үләннәре үстерү өчен беренче чиратта урман фондының урманныкы булмаган жирләреннән, шулай ук урман утыртылмаган урман бүлемтекләреннән, ачыклыктардан һәм урман үсемлекләре каплап алмаган, аларда урман культуралары утыртканчы урманнарның табигый торгызыла торган жирләреннән; рекультивацияләнергә тиешле жирләрдән (эшкәртелгән торфяниклардан һәм башкалардан) файдаланырга мөмкин (11 пункт). - урман жимешләрен, жиләкләр, декоратив үсемлекләр һәм дару үләннәрен урман ябалдашлары астында үстерү өчен реконструкция

№ т/с	Урманнардан рөхсәтле файдалану төрләре	Урманнардан файдалану төрләре буенча чикләүләр
1	2	3
		<p>өчен билгеләнмәгән кыйммәте түбән булган урман кишәрлекләре файдаланылырга мөмкин (12 пункт).</p> <p>- Россия Федерациясе Кызыл китабына, Татарстан Республикасы Кызыл китабына кертелгән үсемлекләр очрый торган урман кишәрлекләре урман жимешләрен, жиләкләр, декоратив үсемлекләр һәм дару үләннәре үстерү өчен файдалану РФ УКның 59 статьясы нигезендә тыела (13 пункт).</p>
11.	Урман үсентеләренен утырту материалын (утыртмалар, чәчкеннәр) үстерү	<p>Россия Федерациясе Урман хужалыгы министрлыгының 19.07.2011 № 308 боерыгы белән расланган Урман үсентеләренен утырту материалын үстерү кагыйдәләре нигезендә:</p> <p>- урман үсентеләренен утырту материалын (утыртмалар, чәчкеннәр) үстерү өчен беренче чиратта урман фондының урманлыкы булмаган жирләреннән, шулай ук урман утыртылмаган урман бүлемлекләреннән, ачыклыктардан һәм урман үсемлекләре каплап алмаган жирләрдән, урманнар урнашмаган бүтән категория жирләрдән файдаланырга мөмкин (11 пункт);</p> <p>- урман үсентеләренен утырту материалын (утыртмалар, чәчкеннәр) үстерү өчен урман үсентеләренен яхшыртылган һәм сортлы орлыклары яисә алар булмаганда урман үсентеләренен нормаль орлыклары кулланыла (12 пункт).</p> <p>- урман үсентеләренен утырту материалын (утыртмалар, чәчкеннәр) үстерү өчен урман үсентеләренен районлаштырылмаган орлыкларын, шулай ук чәчү һәм башка сыйфатлары тикшерелмәгән урман үсентеләре орлыкларын куллану рөхсәт ителми (13 пункт).</p> <p>- Россия Федерациясе Кызыл китабына, Россия Федерациясе субъектлары Кызыл китабына кертелгән үсемлекләр очрый торган урман кишәрлекләрен урман үсентеләренен утырту материалын (утыртмалар, чәчкеннәр) үстерү өчен файдалану РФ УКның 59 статьясы нигезендә тыела (14 пункт).</p>
12.	Жир асты байлыкларын	Яшел зоналарда һәм урман паркларында, шулай

№ т/с	Урманнардан рөхсәтле файдалану төрләрe	Урманнардан файдалану төрләрe буенча чикләүләр
1	2	3
	геологик өйрәнү һәм файдалы казылмалар ятмаларын эшкәртү өчен урманнардан файдалану	<p>ук шәһәр урманнары территорияләрендә жир асты байлыкларын геологик өйрәнү һәм файдалы казылмалар ятмаларын эшкәртү өчен урманнардан файдалану тыела (Россия Федерациясе Урман кодексының 105 статьясындагы 1 өлешендәге 4 пункты).</p> <p>Жир асты байлыкларын геологик өйрәнү, файдалы казылмалар ятмаларын эшкәртү эшләрен башкару максатларында урманнардан файдаланганда түбәндәгеләр тыела:</p> <p>а) агачларны аудару һәм урман кишәрлекләрен бульдозерлар ярдәмендә агач үсентеләреннән чистарту, чиктәш полосаларны һәм урман авызларын агач калдыклары белән чүпләү, урман авызы агачларының кәүсәләрен һәм үрелеп үскән тамырларын зарарлау, яна киселгән агач материалын жәйге чорда махсус яклау чараларыннан башка саклау;</p> <p>б) урман үсентеләрен су бастыру һәм озак вакыт су астында тоту;</p> <p>в) бирелгән урман кишәрлегеннән читтә урман үсентеләрен, үсемлек капламнарын һәм туфракны зарарлау;</p> <p>г) бирелгән урман кишәрлегендә һәм аннан читтә урманнарны төзелеш, сәнәгать, агач материалы, көнкүреш һәм башка калдыклар, чүп-чар белән чүпләү;</p> <p>д) бирелгән урман кишәрлеге һәм аннан читтәге территорияләр майданнарын химик һәм радиоактив матдәләр белән пычрату;</p> <p>е) транспорт чараларының һәм бүтән механизмнарның юлларсыз, үзләре салган маршрут буенча узулары, шул исәптән урман кишәрлегеннән читтә (Россия Федерациясе Урман хужалыгы министрлыгының 27.12.2010 № 515 бoерыгы белән расланган Жир асты байлыкларын геологик өйрәнү эшләрен башкару өчен, файдалы казылмалар ятмаларын эшкәртү өчен урманнардан файдалану тәртибенен 18 пункты).</p>
13.	Сусаклагычларны һәм башка ясалма су	Тыюлык урман кишәрлекләрендә сусаклагычларны һәм башка ясалма су

№ т/с	Урманнардан рөхсәтле файдалану төрләрe	Урманнардан файдалану төрләрe буенча чикләүләр
1	2	3
	объектларын, шулай ук гидротехник корылмаларны һәм махсулаштырылган портларны төзү һәм эксплуатацияләү	объектларын, шулай ук гидротехник корылмаларны һәм махсулаштырылган портларны төзү һәм эксплуатацияләү тыела (Россия Федерациясе Урман кодексының 107 статьясындагы 2 өлешендәге 5 пункты).
14.	Линия объектларын төзү, реконструкцияләү һәм эксплуатацияләү	<p>Линия объектларын төзү, реконструкцияләү һәм эксплуатацияләү максатларында урманнардан файдаланганда түбәндәгеләр рөхсәт ителә:</p> <p>а) бирелгән урман кишәрлегеннән читтә урман үсентеләрен, үсемлекләр капламын һәм туфрак зарарлау;</p> <p>б) бирелгән урман кишәрлеге янындагы территорияләрне төзелеш һәм көнкүреш калдыклары, агач калдыклары, бүтән төр калдыклар белән чүпләү;</p> <p>в) бирелгән урман кишәрлеге мәйданын һәм аннан читтәге территорияләрне химик һәм радиоактив матдәләр белән пычрату;</p> <p>г) бирелгән урман кишәрлегеннән һәм тиешле саклау зонасыннан читтә транспорт чараларының һәм бүтән механизмнарның юлларсыз, үзләре салган, билгеләнмәгән маршрутлар буенча йөрүләрe (Россия Федерациясе Урман хужалыгы министрлыгының 10.06.2011 № 223 боерыгы белән расланган Линия объектларын төзү, реконструкцияләү, эксплуатацияләү өчен урманнардан файдалануның кагыйдәләренен 15 пункты).</p> <p>Урман парклары зоналарында линия объектларын төзү, реконструкцияләү һәм эксплуатацияләү өчен урманнардан файдалану тыела (Россия Федерациясе Урман кодексының 105 статьясындагы 3 өлешендәге 5 пункты).</p>
15.	Агач материалын һәм башка урман ресурсларын эшкәртү	<p>Яклаучы урманнарда, шулай ук махсус якланучы урман кишәрлекләрендә агач материалы эшкәртү инфраструктурасы булдыру тыела (Россия Федерациясе Урман кодексының 14 статьясындагы 2 өлеше).</p> <p>Агач материалын һәм башка урман ресурсларын эшкәртү өчен түбәндәгеләр рөхсәт ителми:</p> <p>а) бирелгән урман кишәрлегеннән читтә өске</p>

№ т/с	Урманнардан рөхсәтле файдалану төрләре	Урманнардан файдалану төрләре буенча чикләүләр
1	2	3
		<p>сулар һәм туфрак эченә сулар агып төшүне бозарлык, урман кишәрлекләрен су бастырырлык яисә сазландырырлык итеп эшләр башкару һәм корылмалар төзү;</p> <p>б) бирелгән урман кишәрлеген һәм аның янындагы территорияләрне төзелеш һәм көнкүреш калдыклары, агач калдыклары, бүтән төр калдыклар белән чүпләү;</p> <p>в) бирелгән урман кишәрлеге майданын һәм аннан читтәге территорияләрне химик һәм радиоактив матдәләр белән пычрату;</p> <p>г) бирелгән урман кишәрлегеннән һәм тиешле саклау зонасыннан читтә транспорт чараларының һәм бүтән механизмнарның юлларсыз, үзләре салган, билгеләнмәгән маршрутлар буенча йөрүләре (Россия Федерациясе Урман хужалыгы министрлыгының 12.12.2011 № 517 боерыгы белән расланган Агач материалы һәм бүтән урман ресурсларын эшкәртү өчен урманнардан файдалану кагыйдәләренен 6 пункты).</p>
16.	Дини эшчәнлек өчен башкару	<p>Дини эшчәнлек башкарганда түбәндәгеләр рөхсәт ителми:</p> <p>а) бирелгән урман кишәрлегеннән читтә урман үсентеләрен, үсемлекләр капламын һәм туфрак зарарлау;</p> <p>б) бирелгән урман кишәрлегеннән читтә өске сулар һәм туфрак эченә сулар агып төшүне бозарлык, урман кишәрлекләрен су бастырырлык яисә сазландырырлык итеп эшләр башкару һәм корылмалар төзү;</p> <p>в) бирелгән урман кишәрлеген һәм аның янындагы территорияләрне төзелеш һәм көнкүреш калдыклары, агач калдыклары, бүтән төр калдыклар белән чүпләү.</p>