



**ПРИКАЗ**

11.12.2023

**БОЕРЫК**

№ 577-осн

Казан ш.

Татарстан Республикасы Урман хужалыгы министрлыгының 2019 елның 12 февралендәге 87-осн номерлы боерыгы белән расланган Минзәлә урманчылыгы урман хужалыгы регламентына үзгәреш кертү турында

Россия Федерациясе Урман кодексының 83 статьясының 1 өлешендәге 9 пункты, «Татарстан Республикасында урманнардан файдалану турында» 2008 елның 22 маендагы 22-ТРЗ номерлы Татарстан Республикасы Законының 3 статьясының 3 өлешендәге 1 пункты нигезендә боерык бирәм:

1. Татарстан Республикасы Урман хужалыгы министрлыгының «Минзәлә урманчылыгының урман хужалыгы регламентын раслау турында» 2019 елның 12 февралендәге 87-осн номерлы боерыгы (10.04.2020 №291-осн, 02.12.2020 №831-осн, 17.01.2022 №37-осн боерыклар нигезендә кертелгән үзгәрешләре белән) белән расланган Минзәлә урманчылыгының урман хужалыгы регламентына үзгәреш кертеп, аны яңа редакциядә (кушымтада бирелә) баян итәргә.

2. Юридик бүлек житәкчесенә (Т.А.Барсукова) боерык имзаланган көннән башлап эш көннәрендә исәпләнгән өч көнлек чорда аны, дәүләт теркәвенә алу өчен, Татарстан Республикасы Юстиция министрлыгына жибәрергә.

3. Әлеге боерык үтәлешен контрольдә тотуны урман хужалыгы министрының беренче урынбасары И.Н.Зариповка йөкләргә.

Министр

Р.Ә. Кузюров

Татарстан Республикасы  
Урман хужалыгы министрлыгының  
2019 елның 12 февралендәге 87-осн  
номерлы бoерыгы белән расланды  
(Татарстан Республикасы Урман  
хужалыгы министрлыгының 2023  
елның 11 декабрендәге 577-осн  
номерлы бoерыгы редакциясендә)

## **МИНЗӘЛӘ УРМАНЧЫЛЫГЫНЫҢ УРМАН ХУЖАЛЫГЫ РЕГЛАМЕНТЫ**

(2023 елның 1 гыйнварына булган торышында)

**Казан шәһәре – 2023**

## Эчтәлек

КЕРЕШ .....	6
1 БҮЛЕК. ГОМУМИ МӘГЪЛҮМАТЛАР .....	18
1.1. Урманчылыкка кыскача сыйфатлама .....	18
1.1.1. Урманчылыкның аталышы һәм урнашкан урыны .....	18
1.1.2. Урманчылыкның, кишәрлек урманчылыкларының гомуми мәйданы, урманчылык территориясенә районнар буенча бүленеше .....	18
1.1.3. Урманчылык урманнарының урман үсү зоналарына, урманлы районнарға һәм урман саклау зоналарына һәм урман-орлык районнарына бүленеше .....	21
1.1.4. Урманчылык урманнарының кварталлар яисә аларның өлешләре буенча максатчан билгеләнеше һәм саклаучы урман категорияләре буенча бүленеше, шулай ук саклаучы, эксплуатация һәм резерв урманнарын бүлеп чыгару нигезләре .....	23
1.1.5. Урманчылык территориясендә урман фонды жирләре составыннан урманлы һәм урмансыз жирләргә сыйфатлама .....	29
1.1.6. Гамәлдәге һәм проектлана торган махсус сакланучы табигый территорияләргә һәм объектларга, аларны оештыру, экологик челтәрләрен үстерү, биотөрлелеген саклау планнарына сыйфатлама .....	29
1.1.7. Илкүләм мирас буенча проектлана торган урманнарға сыйфатлама .....	31
1.1.8. Диләнке эшләрен гамәлгә ашырганда саклану тиеше биологик күптөрлелек төрләрен һәм буфер зоналары зурлыклары исемлеге .....	32
1.1.9. Гамәлдәге урман, урман эшкәртү инфраструктурасы объектларына, урман инфраструктурасы ясауга бәйле булмаган объектларга, әлеге объектларны төзү, үзгәртеп кору һәм эксплуатацияләү чараларына территориаль планлаштыру документларында каралган сыйфатлама .....	36
1.2. Урманнардан рөхсәтле файдалану төрләре .....	40
2 БҮЛЕК. УРМАННАРДАН РӨХСӘТЛЕ ФАЙДАЛАНУ НОРМАТИВЛАРЫ, ПАРАМЕТРЛАРЫ ҺӘМ ЧОРЛАРЫ, УРМАННАРНЫ САКЛАУ, ЯКЛАУ ҺӘМ ЯҢАДАН ҮРЧЕТҮ НОРМАТИВЛАРЫ.....	41
2.1. Урманнардан агач материалы эзерләү өчен рөхсәтле файдалану нормативлары, параметрлары һәм чорлары .....	41
2.1.1. Өлгергән һәм картайган урман утыртмаларын кисү буенча файдалану өчен билгеләнгән диләнке күләме .....	41
2.1.2. Урманнарны тәрбияләгәндә урта яшьле, өлгереп килүче, өлгергән һәм картайган урман утыртмаларын кисү буенча файдалану өчен билгеләнгән диләнке күләме (агач материалы алуның ел саен рөхсәт ителгән күләме).....	41
2.1.3. Барлык төр кисүләрдә файдалану өчен билгеләнгән диләнке күләме (агач материалы алуның ел саен рөхсәт ителгән күләме) .....	41
2.1.4. Кисентеләрнең яшьләре .....	41
2.1.5. Агачлыкларның тулылыгын һәм составын, диләнкеләрнең күләмнәрен, диләнкеләрнең тоташу чорларын, киртеккеләр санын, кисүләренә кабатлану чорларын исәпкә алып, агач материалын сайлау проценты (ешлыгы) .....	41
2.1.6. Урман торгызу методлары .....	41
2.1.7. Урманнардан үзагач эзерләү өчен файдалану вакытлары һәм башка мәгълүматлар .....	41

2.2. Урманнардан чәер эзерләү өчен рөхсәтле файдалану нормативлары, параметрлары һәм чорлары .....	41
2.3. Урманнардан агач булмаган урман ресурслары эзерләү һәм жыеп алу өчен файдалану нормативлары, параметрлары һәм чорлары .....	41
2.3.1. Урманнардан агач булмаган урман ресурсларын төрләрә буенча эзерләү һәм жыеп алу өчен файдалану нормативлары (ел саен рөхсәт ителгән күләмнәре) һәм параметрлары .....	41
2.3.2. Урманнардан агач булмаган урман ресурслары эзерләү һәм жыю өчен файдалану чорлары .....	<b>Ошибка! Закладка не определена.</b>
2.4. Урманнардан азык-төлек урман ресурслары эзерләү һәм дару үләннәре жыю өчен файдалану нормативлары, параметрлары һәм чорлары .....	41
2.4.1. Урманнардан азык-төлек урман ресурсларын һәм дару үләннәрен төрләрә буенча эзерләү һәм жыеп алу өчен файдалану нормативлары (ел саен рөхсәт ителгән күләмнәре) һәм параметрлары .....	41
2.4.2. Эзерләү һәм жыеп алу вакытлары .....	41
2.4.3. Агач сутлары эзерләгәндә нормативлар һәм параметрлар	<b>Ошибка! Закладка не определена.</b>
2.4.4. Абага-кара абага эзерләү .....	41
2.4.5. Урманнардан азык-төлек урман ресурслары эзерләү һәм дару үләннәре жыеп алу өчен файдалану чорлары .....	41
2.5. Урманнардан аучылык хужалыгы өлкәсендә эшчәнлек төрләрән гамәлгә ашыру өчен файдалану нормативлары, параметрлары һәм чорлары .....	41
2.5.1. Аучылык инфраструктурасы объектларын урнаштыру өчен рөхсәт ителгән биотехник чаралар уздыру исемлеге һәм нормалары	<b>Ошибка! Закладка не определена.</b>
2.6. Урманнардан авыл хужалыгы алып бару өчен рөхсәтле файдалану нормативлары, параметрлары һәм чорлары .....	41
2.6.1. Урманнардан авыл хужалыгы алып бару өчен файдалану параметрлары .....	41
2.7. Балыкчылыкны гамәлгә ашыру, һәвәскәрләрчә балык тотудан тыш .....	41
2.8. Урманнардан фәнни-тикшеренү эшчәнлеген һәм мәгариф эшчәнлеген гамәлгә ашыру өчен файдалану нормативлары, параметрлары һәм чорлары .....	<b>Ошибка! Закладка не определена.</b>
2.9. Урманнардан рекреация эшчәнлеген гамәлгә ашыру өчен файдалану нормативлары, параметрлары һәм чорлары .....	41
2.9.1. Урманнардан рекреация эшчәнлеген гамәлгә ашыру өчен файдалану нормативлары .....	41
2.9.2. Рекреация эшчәнлеге зонасына караган, шул исәптән физик-культура, спорт һәм спорт-техник корылмалар торгызу рөхсәт ителә торган, кварталларның һәм (яисә) аларның өлешләрәнен исемлеге. ....	41
2.9.3. Рекреация эшчәнлегенә караган зона территориясен функциональ зоналарга бүлү .....	<b>Ошибка! Закладка не определена.</b>
2.9.4. Урман кишәрлекләрендә вакытлыча төзелгән корылмалар исемлеге һәм аларны төзекләндерү нормативлары .....	41

2.9.5. Урманнардан рекреация эшчәнлеген гамәлгә ашыру өчен файдалану параметрлары һәм чорлары.....	41
2.10. Урманнардан урман плантацияләре ясау һәм аларны эксплуатацияләү өчен файдалану нормативлары, параметрлары һәм чорлары.....	41
2.11. Урманнардан жимешле, жиләкле, декоратив урман үсемлекләрен һәм дару үләннәрен үстерү өчен файдалану нормативлары, параметрлары һәм чорлары.....	<b>Ошибка! Закладка не определена.</b>
2.12. Урманнардан урман питомниклары булдыру һәм аларны эксплуатацияләү өчен файдалану нормативлары, параметрлары һәм чорлары.....	41
2.13. Жир асты байлыklarын геологик өйрәнү, файдалы казылмалар эзләү һәм чыгаруны гамәлгә ашыру өчен урманнардан файдалану нормативлары, параметрлары һәм чорлары.....	41
2.14. Урманнардан сусаклагычлар һәм башка ясалма су объектларын төзү һәм эксплуатацияләү, диңгез һәм елга портлары булдыру һәм аларны киңәйтү, гидротехник корылмалар төзү, реконструкцияләү һәм эксплуатацияләү өчен файдалану нормативлары, параметрлары һәм чорлары.....	41
2.15. Урманнардан линияле объектлар төзү, үзгәртеп кору, эксплуатацияләү өчен файдалану нормативлары, параметрлары һәм чорлары.....	41
2.16. Урманнардан урман эшкәртү инфраструктурасы объектларын булдыру һәм эксплуатацияләү өчен файдалану нормативлары, параметрлары һәм чорлары.....	41
2.17. Урманнардан дини эшчәнлекне гамәлгә ашыру өчен файдалану нормативлары, параметрлары һәм чорлары.....	41
2.18. Урманнарны саклауга, яклауга һәм яңадан үрчәтүгә карата таләпләр... <b>Ошибка!</b>	<b>Закладка не определена.</b>
2.18.1. Урманнарда янғын куркынычсызлыгы чараларына, урманнарны радиоактив матдәләр белән пычранудан һәм тискәре башка йогынтыдан саклауга карата таләпләр.....	41
2.18.2. Урманнарны яклауга карата таләпләр (санитар-савыктыру чараларының, урманнарны яклау буенча профилактика чараларының, зарарлы организмнарның чыганаclarын ликвидацияләү чараларының, шулай ук вәкаләтле федераль башкарма хакимият органы билгеләгән башка чараларның нормативлары һәм параметрлары).....	41
2.18.3. Урманнарны яңадан үрчәтүгә карата таләпләр (урманнарны торгызу, урман үстерү, урманнарны карау чараларын үткәртү нормативлары, параметрлары, чорлары).....	41
2.19. Урман үсү зоналары һәм урманлы районнар буенча урманнардан файдалануга карата таләпләрнең үзенчәлекләре.....	<b>Ошибка! Закладка не определена.</b>
3 БҮЛЕК. Урманнардан файдалануда чикләмәләр.....	41
3.1. Урманнарның максатчан билгеләнеш төрләре буенча чикләмәләр.....	41
3.2. Махсус сакланучы урман кишәрлеге төрләре буенча чикләмәләр.....	41
3.3. Урманнардан файдалану төрләре буенча чикләмәләр	<b>Ошибка! Закладка не определена.</b>

## КЕРЕШ

Әлеге урман хужалыгы регламенты Минзәлә урманчылыгы чикләрендә урнашкан урманнардан файдалану, аларны саклау һәм торгызу нигезе булып тора.

Урман хужалыгы регламенты Россия Федерациясе Урман кодексының 87 статьясының 7 өлеше, Россия Федерациясе Табигать ресурслары һәм экология министрлыгының «Урман хужалыгы регламентларының составын, аларны эшләү тәртибен, аларның гамәлдә булу срокларын һәм аларга үзгәрешләр кертү тәртибен раслау турында» 2017 елның 27 февралендәге 72 номерлы боерыгы нигезендә эзерләнде.

Урман хужалыгы регламентының гамәлдә булу чоры – 2029 елның 1 апреленә кадәр.

Урман хужалыгы регламентын эшләгәндә дәүләт урман реестры материаллары файдаланылды.

Регламентны эшләүчеләр:

Татарстан Республикасы Урман хужалыгы министрлыгы

Почта адресы: Ямашев проспекты, 37А йорт, Казан шәһәре, 420124.

E-mail: Minleshov@tatar.ru.

Сайт: Minleshov.tatarstan.ru.

Тел. (843) 221-37-01.

Факс (843) 221-37-37.

### Россия Федерациясенең закон актлары

Россия Федерациясе Урман кодексы (алга таба – РФ Урман кодексы).

Россия Федерациясе Су кодексы (алга таба – РФ Су кодексы).

Россия Федерациясе Жир кодексы (алга таба – РФ Жир кодексы).

Россия Федерациясе Гражданлык кодексы (алга таба – РФ Гражданлык кодексы).

«Янғын куркынычсызлыгы турында» 1994 елның 21 декабрдәге 69-ФЗ номерлы федераль закон (алга таба – «Янғын куркынычсызлыгы турында» ФЗ).

«Махсус сакланыла торган табигать территорияләре турында» 1995 елның 14 мартындагы 33-ФЗ номерлы федераль закон (алга таба – 33-ФЗ номерлы федераль закон).

«Хайваннар дөнъясы турында» 1995 елның 24 апрелдәге 52-ФЗ номерлы федераль закон (алга таба – 52-ФЗ номерлы федераль закон).

«Геодезия, картография һәм киңлек мәгълүматлары турында һәм Россия Федерациясенең аерым закон актларына үзгәрешләр кертү хакында» 2015 елның 30 декабрдәге 431-ФЗ номерлы федераль закон (алга таба – 431-ФЗ номерлы федераль закон).

«Пестицидлар һәм агрохимикатлар белән имин эш итү турында» 1997 елның 19 июлдәге 109-ФЗ номерлы федераль закон (алга таба – 109-ФЗ номерлы федераль закон).

«Намус иреге турында һәм дини берләшмәләр турында» 1997 елның 26 сентябрдәге 125-ФЗ номерлы федераль закон (алга таба – 125-ФЗ номерлы федераль закон).

«Кадастр эшчәнлеге турында» 2007 елның 24 июлендәге 221-ФЗ номерлы федераль закон (алга таба – 221-ФЗ номерлы федераль закон).

«Россия Федерациясендә газ белән тәэмин итү турында» 1999 елның 31 мартындагы 69-ФЗ номерлы федераль закон (алга таба – 69-ФЗ номерлы федераль закон).

«Жир корылышы турында» 2001 елның 18 июнендәге 78-ФЗ номерлы федераль закон (алга таба – 78-ФЗ номерлы федераль закон).

«Әйләнә-тирә мохитне саклау турында» 2002 елның 10 гыйнварындагы 7-ФЗ номерлы федераль закон (алга таба – 7-ФЗ номерлы федераль закон).

«Электр энергетикасы турында» 2003 елның 26 мартындагы 35-ФЗ номерлы федераль закон (алга таба – 35-ФЗ номерлы федераль закон).

«Элемтә турында» 2003 елның 07 июлендәге 126-ФЗ номерлы федераль закон (алга таба – 126-ФЗ номерлы федераль закон).

«Россия Федерациясе Урман кодексын гамәлгә кертү турында» 2006 елның 04 декабрдәге 201-ФЗ номерлы федераль закон (алга таба – 201-ФЗ номерлы федераль закон).

«Орлыкчылык турында» 2021 елның 30 декабрдәге 454-ФЗ номерлы федераль закон (алга таба – 454-ФЗ номерлы федераль закон).

«Ау һәм аучылык ресурсларын саклау һәм Россия Федерациясенә аерым закон актларына үзгәрешләр кертү турында» 2009 елның 24 июлендәге 209-ФЗ номерлы федераль закон (алга таба – 209-ФЗ номерлы федераль закон).

«Үсемлекләр карантини турында» 2014 елның 21 июлендәге 206-ФЗ номерлы федераль закон (алга таба – 206-ФЗ номерлы федераль закон).

«Жир кишәрлекләрен бер категориядән икенче категориягә күчерү турында» 2004 елның 21 декабрдәге 172-ФЗ номерлы федераль закон (алга таба – 172-ФЗ номерлы федераль закон).

### **РФ Урман кодексында каралган хокукый мөнәсәбәтләрне жайга салучы норматив хокукый актлар (2023 елның 01 гыйнварына)**

Россия Федерациясе Урман кодексы статьясы	Россия Федерациясе Урман кодексында каралган	Норматив актлар
1	2	3
<b>Россия Федерациясе Хөкүмәте актлары</b>		
91 статьяның 7 өлеше	Дәүләт реестрыннан өзәмтәләр биргән өчен түләү	Россия Федерациясе Хөкүмәтенә «Дәүләт урман реестрыннан өзәмтәләр биргән өчен түләү күләме һәм аны алу тәртибе турында» 2007 елның 3 мартындагы 138 номерлы карары
100 статья	Урманнарга һәм алардагы табигать объектларына	Россия Федерациясе Хөкүмәтенә «Урман законнарын бозу нәтижәсендә урманнарга һәм

Россия Федерациясе Урман кодексы статьясы	Россия Федерациясе Урман кодексында каралган	Норматив актлар
1	2	3
	китерелгән зыянны каплау	аларда булган табигать объектларына китерелгән зыянны каплау үзенчәлекләрен раслау турында» 2018 елның 29 декабрдәге 1730 номерлы карары
96 статья	Федераль дәүләт урман контроле (күзәтчелеге)	Россия Федерациясе Хөкүмәтенең «Федераль дәүләт урман контроле (күзәтчелеге) турында» 2021 елның 30 июндәге 1098 номерлы карары
50 статьяның 3 өлеше	Зат, затлар төркеме тарафыннан эзрләнәргә тиешле агач материалының максималь күләмен билгеләү	Россия Федерациясе Хөкүмәтенең «Зат, затлар төркеме тарафыннан эзрләнәргә тиешле агач материалының иң зур күләмен билгеләү турында» 2007 елның 22 июндәге 395 номерлы карары
73 статьяның 4 өлеше	Федераль мөлкәтгә урман ресурслары берәмлеге өчен түләү ставкалары һәм урман кишәрлеген арендау өчен урман кишәрлеге мәйданы берәмлеге өчен түләү ставкалары билгеләү	Россия Федерациясе Хөкүмәтенең «Федераль миләктәге урман кишәрлеген түләү нигездә файдалануга алу буенча урман ресурслары күләме берәмлеге өчен түләү дәрәжәләре һәм урман кишәрлеге мәйданы берәмлеге өчен түләү дәрәжәләре турында» 2007 елның 22 маендагы 310 номерлы карары
44 статья	Урманнарда сусаклагычлар һәм башка ясалма су объектларын төзү һәм эксплуатацияләү, диңгез һәм елга портлары территорияләрен булдыру һәм киңәйтү, гидротехник корымнар төзү, реконструкцияләү һәм эксплуатацияләү өчен файдалану	Россия Федерациясе Хөкүмәтенең «Су объектларын файдалануга бирү турында карар эзрләү һәм кабул итү турында» 2022 елның 19 гыйнварындагы 18 номерлы карары
45 статья	Урманнарда линияле объектлар төзү, үзгәртеп кору, эксплуатацияләү өчен файдалану	Россия Федерациясе Хөкүмәтенең «Россия Федерациясе элемент чыбыкларын һәм корымнарларын саклау кагыйдәләрен раслау турында» 1995 елның 9 июндәге 578 номерлы карары
76 статьяның 3 өлеше	Урман утыртмаларын сату-алу шартнамәләре буенча түләү. Федераль мөлкәтгә, шулай ук Россия Федерациясе субъектлары мөлкәтендә һәм муниципаль мөлкәтгә торучы жирләрдә эзрләнә торган агач материалы берәмлеге өчен түләү ставкаларын билгеләү	Россия Федерациясе Хөкүмәтенең «Федераль миләктәге урман кишәрлеген түләү нигездә файдалануга алу буенча урман ресурслары күләме берәмлеге өчен түләү дәрәжәләре һәм урман кишәрлеге мәйданы берәмлеге өчен түләү дәрәжәләре турында» 2007 елның 22 маендагы 310 номерлы карары
23 <sup>1</sup> статьяның 3 өлеше, 60 <sup>3</sup> статья	Урманнарда санитар куркынычсызлык. Урман утыртмаларын кисү	Россия Федерациясе Хөкүмәтенең «Урманнарда санитария куркынычсызлыгы кагыйдәләрен раслау турында» 2020 елның 9



Россия Федерациясе Урман кодексы статьясы	Россия Федерациясе Урман кодексында каралган	Норматив актлар
1	2	3
	тәртибе	декабрдәгә 2047 номерлы карары
23 <sup>1</sup> статьяның 3 өлеше, 53 статья	Урманнарда янгын куркынычсызлыгы.	Россия Федерациясе Хөкүмәтенә «Урманнарда янгын куркынычсызлыгы кагыйдәләрен раслау турында» 2020 елның 7 октябрдәгә 1614 номерлы карары, Россия Федерациясе Хөкүмәтенә «Урманнарны янгына каршы кору чаралары турында» 2011 елның 16 апрелдәгә 281 номерлы карары, Россия Федерациясе Хөкүмәтенә «Урман янгыннары аркасында урманнарда барлыкка килгән гадәттән тыш хәлләрне бетерү өчен федераль башкарма хакимият органнары көчләрен һәм чараларын жәлеп итү турында» 2017 елның 2 декабрдәгә 1464 номерлы карары, Россия Федерациясе Хөкүмәтенә «Урман янгыннары нәтижәсендә барлыкка килгән гадәттән тыш хәлләр турында» 2011 елның 17 маендагы 376 номерлы карары, Россия Федерациясе Хөкүмәтенә «Урман янгыннарын сүндерү планын төзү һәм аны һәм аның рәвешен раслау кагыйдәләрен раслау турында» 2011 елның 17 маендагы 377 номерлы карары, Россия Федерациясе Хөкүмәтенә «Урманнарда һәм урман янгыннарында янгын куркынычы турындагы мәгълүматларның дәрәҗәсиз контрольдә тоту кагыйдәләрен раслау турында» 2011 елның 18 августындагы 687 номерлы карары
22 статьяның 3 өлеше	Урманнарны үзләштерү өлкәсендә инвестиция эшчәнлеге. Урманнарны үзләштерү өлкәсендә өстенлекле инвестиция проектлары исемлеген әзерләү һәм раслау	Россия Федерациясе Хөкүмәтенә «Урманнарны үзләштерү турында өстенлекле инвестиция проектлары турында һәм Россия Федерациясе Хөкүмәтенә кайбер актларын көчен югалткан дип тану турында» 2018 елның 23 февралдәгә 190 номерлы карары
114 статьяның 6 өлеше	Урман паркы зоналарында урнашкан урманнарның функциональ зоналары	Россия Федерациясе Хөкүмәтенә «Россия Федерациясе Урман кодексының 114 статьясындагы 1 өлешенә 3 һәм 4 пунктларында күрсәтелгән урманнар булган жирләрнең чикләрен үзгәртү һәм урман парк зоналарында урнашкан урманнарда функциональ зоналарны билгеләү кагыйдәләрен раслау турында» 2019 елның 21 декабрдәгә 1755 номерлы карары

Россия Федерациясе Урман кодексы статьясы	Россия Федерациясе Урман кодексында каралган	Норматив актлар
1	2	3
13 статья	Урман инфраструктурасы	Россия Федерациясе Хөкүмәтенең «Саклагыч урманнар, файдаланыла торган урманнар һәм резерв урманнары өчен урман инфраструктурасы объектлары исемлеген раслау турында» 2012 елның 17 июлендәге 1283-р номерлы күрсәтмәсе
21 статья	Урман инфраструктурасын булдыруга бәйле булмаган капитал төзелеш объектларын төзү һәм эксплуатацияләү	Россия Федерациясе Хөкүмәтенең «Саклагыч урманнар, эксплуатация урманнары һәм резерв урманнары өчен урман инфраструктурасы булдыруга бәйле булмаган объектлар исемлеген раслау турында» 2022 елның 30 апрелендәге 1084-р номерлы күрсәтмәсе
21 <sup>1</sup> статья	Урман инфраструктурасын булдыруга бәйле булмаган капитал булмаган төзелмәләр, корылмалар төзү һәм эксплуатацияләү	Россия Федерациясе Хөкүмәтенең «Саклагыч урманнар, эксплуатация урманнары, резерв урманнары өчен урман инфраструктурасын булдыруга бәйле булмаган капитал булмаган төзелмәләр, корылмалар төзү һәм эксплуатацияләү» 2022 елның 23 апрелендәге 999-р номерлы күрсәтмәсе
45 статья	Урманнардан линияле объектлар төзү, үзгәртеп кору, эксплуатацияләү өчен файдалану	Россия Федерациясе Хөкүмәтенең «Электр челтәрләре хужалыгы объектларының саклык зоналарын һәм мондый зоналар чикләрендә урнашкан жир кишәрлекләреннән файдалануның махсус шартларын билгеләү тәртибе турында» 2009 елның 24 февралендәге 160 номерлы карары
73 <sup>1</sup> статьяның 6 өлеше	Дәүләти яисә муниципаль мөлкәткәге урман кишәрлегенең аренда шартнамәсен төзү Дәүләт мөлкәтендә яисә муниципаль мөлкәткәге урман кишәрлегенең аренда шартнамәсен эзерләү һәм төзү тәртибе	Россия Федерациясе Хөкүмәтенең «Агач материалы эзерләү өчен дәүләт милкендәге яисә муниципаль милеккәге жир кишәрлеген арендага алу шартнамәсен төзү хокукына конкурста катнашучыларның конкурс тәкъдимнәрен бәяләү кагыйдәләрен һәм тәкъдим ителгән шартларны бәяләү һәм агач материалы эзерләү өчен дәүләт милкендәге яисә муниципаль милеккәге жир кишәрлеген арендага алу шартнамәсен төзү хокукына конкурста жиңүчене билгеләүгә нигез булган билгеләрне раслау турында» 2019 елның 7 мартындагы 241 номерлы карары
<b>Россия Федерациясе Табигать ресурслары һәм экология министрлыгы (алга таба – Россия Табигать министрлыгы) норматив актлары</b>		
62 статьяның 7 өлеше	Урман торгызу. Урман торгызу кагыйдәләре	«Урманнарны торгызу кагыйдәләрен, урманнарны торгызу проектының формасын, составын, аны килештерү тәртибен, аны килештерүдән баш тарту нигезләрен, шулай ук урманнарны торгызу проектының электрон рәвештәге форматына карата таләпләр раслау

Россия Федерациясе Урман кодексы статьясы	Россия Федерациясе Урман кодексында каралган	Норматив актлар
1	2	3
		турында» 2021 елның 29 декабрдәгә 1024 номерлы боерык
73 <sup>1</sup> статьясындагы 7 өлеше	Урман кишәрлегенең типик аренда шартнамәсе	«Урман кишәрлекләрен түләүле нигездә файдалануга тапшыруның бер төрле шартнамәләрен раслау турында» 2020 елның 30 июлендәгә 542 номерлы боерык
77 статьяның 7 өлеше	Урман утыртмаларын сату-алу турында типик шартнамә	«Урман утыртмаларын сату-алунуң бер төрле шартнамәсен раслау турында» 2020 елның 27 июлендәгә 488 номерлы боерык
60 <sup>15</sup> статья	Сирәк очрый торган һәм юкка чыгу куркынычы янаган агачларны, куакларны, лианаларны, бүтән урман үсемлекләрен саклау үзенчәлекләре	«Россия Федерациясе Кызыл китабына яисә Россия Федерациясе субъектлары кызыл китапларына кертелгән, сирәк очрый торган һәм юкка чыгу куркынычы янаган агачларны, куакларны, лианаларны, бүтән урман үсемлекләрен саклау үзенчәлекләрен раслау турында» 2017 елның 29 маендагы 264 номерлы боерык
23 <sup>1</sup> статьяның 3 өлеше, 64 статьяның 3 өлеше	Урманнарны тәрбия кылу. Урманнарны тәрбия кылу кагыйдәләре. Урман утыртмаларын кисү тәртибе	«Урманнарны карау кагыйдәләрен раслау турында» 2020 елның 30 июлендәгә 534 номерлы боерык
112 статьяның 5 өлеше	Махсус сакланучы табигать территорияләрендә урнашкан урманнардан файдалану, аларны саклау, яклау, янадан үрчетү үзенчәлекләре	«Махсус сакланыла торган табигать территорияләрендә урнашкан урманнардан файдалану, аларны саклау, яклау, янадан үрчетү үзенчәлекләрен раслау турында» 2021 елның 12 августындагы 558 номерлы боерык
53 <sup>1</sup> статья	Урман янгыннарын кисәтү	«Урман янгыннарын кисәтү һәм сүндерү чаралары төрләрен, урманнардан файдаланучы затларның әлеге чаралар белән тәэмин ителү нормативларын, урманнардан файдаланганда булырга тиешле урман янгыннарын кисәтү һәм сүндерү чаралары нормаларын раслау турында» 2014 елның 28 мартындагы 161 номерлы боерык
53 <sup>1</sup> статья	Урманнарда янгын чыгу куркынычын һәм урман янгыннарын мониторинглау	«Урманнарда янгын куркынычын һәм урман янгыннарын күзәтүне гамәлгә ашыру тәртибен раслау турында» 2014 елның 23 июнендәгә 276 номерлы боерык
15 статьяның 3 өлеше	Урман үсә торган зоналар һәм урманлы районнар	«Россия Федерациясенә урман үсү зоналары исемлеген һәм Россия Федерациясенә урманлы районнары исемлеген раслау турында» 2014 елның 18 августындагы 367 номерлы боерык
87 статьяның 7 өлеше	Урман хужалыгы регламентларының составы, аларны эшләү тәртибе, аларның	«Урман хужалыгы регламентлары составын, аларны эшләү тәртибен, аларның гамәлдә булу вакытын һәм аларга үзгәрешләр керту

Россия Федерациясе Урман кодексы статьясы	Россия Федерациясе Урман кодексында каралган	Норматив актлар
1	2	3
	гамәлдә булу вакыты һәм аларга үзгәрешләр кертү тәртибе	«Тәртибен раслау турында» 2017 елның 27 февралендәге 72 номерлы боерык
60 <sup>5</sup> статья	Урман патологиясе буенча дәүләт мониторингы	«Урман авырулары буенча дәүләт мониторингын гамәлгә ашыру тәртибен раслау турында» 2017 елның 5 апрелендәге 156 номерлы боерык
60 <sup>7</sup> статья	Зарарлы организмнар таралуны кисәтү	«Зарарлы организмнар таралуны кисәтү чараларын гамәлгә ашыру кагыйдәләрен раслау турында» 2020 елның 9 ноябрэндәге 912 номерлы боерык
60 <sup>6</sup> статьяның 4 өлеше	Урман патологиясе буенча тикшеренүләр. Урман патологиясе буенча тикшеренүләрне уздыру тәртибе	«Урман авыруларына бәйле тикшеренүләрне уздыру тәртибен һәм урман авыруларына бәйле тикшеренү актының рәвешен раслау турында» 2020 елның 9 ноябрэндәге 910 номерлы боерык
23 <sup>2</sup> статьяның 10 өлеше, 29 статьяның 11 өлеше, 23 <sup>1</sup> статьяның 3 өлеше	Диләнке эшләр. Агач материалы эзерләү. Агач материалы эзерләү кагыйдәләре. Урман утыртмаларын кисү тәртибе	«Агач материалы эзерләү кагыйдәләрен һәм Россия Федерациясе Урман кодексының 23 статьясында күрсәтелгән урманчылыктарда агач материалы эзерләү үзенчәлекләрен раслау турында» 2020 елның 1 декабрэндәге 993 номерлы боерык «Диләнке эшләр төрләрен, аларны башкару тәртибен һәм эзлеклелеген, диләнке эшләренен технологик картасы формасын, урман бүлемтеген актыккы тикшерү акты формасын һәм урман бүлемтеген актыккы карап чыгу тәртибен раслау турында» 2022 елның 17 гыйнварындагы 23 номерлы боерык, «Урман бүлемтегенен таксация тасвирламасына кертелә торган мәгълүматлар составын, урман бүлемтегенен таксация тасвирламасын төзү тәртибен, аның электрон форматындагы форматына карата таләпләрне, урман бүлемтегенен таксация тасвирламасының урман бүлемтегенен хакыйкый торышы турындагы мәгълүматка туры килмәвен билгеләү тәртибен, урман бүлемтегенен таксация тасвирламасы формасын раслау турында» 2022 елның 14 октябрэндәге 687 номерлы боерык
60 <sup>4</sup> статья	Урманнарны яклау буенча районнарга бүленеш	«Урманнарда жинелчә, уртача һәм көчле урман патологиясе булган зоналарны билгеләү тәртибен раслау турында» 2017 елның 9 гыйнварындагы 1 номерлы боерык
91 статья	Дәүләт урман реестры	«Дәүләт урман реестрына документлаштырылган мәгълүматлар кертүгә

Россия Федерациясе Урман кодексы статьясы	Россия Федерациясе Урман кодексында каралган	Норматив актлар
1	2	3
		<p>һәм аны үзгәртүгә нигез булган документларның исемлеген, аларның формаларын һәм аларны эзерләү тәртибен раслау турында» 2013 елның 11 ноябрәндәге 496 номерлы боерык,</p> <p>«Дәүләт урман реестрында булган, зарури тәртиптә бирелә торган мәгълүматлар төрләре исемлеген һәм аны бирү шартларын раслау турында» 2013 елның 30 октябрәндәге 464 номерлы боерык,</p> <p>«Дәүләт урман реестрын алып бару формаларын раслау турында» 2021 елның 24 декабрәндәге 1007 номерлы боерык</p>
70 <sup>1</sup> статьяның 12 өлеше	Урман кишәрлекләрен проектлау	«Урман кишәрлегенә проект документациясе составына һәм эчтәлегенә таләпләрне раслау турында» 2017 елның 3 февралендәге 54 номерлы боерык
60 <sup>13</sup> статья	Урманнарны радиоактив пычранудан саклау үзенчәлекләре	«Урманнарның радиоактив пычрану зоналарында профилактика һәм тернәкләндерү чараларын гамәлгә ашыру үзенчәлекләрен раслау турында» 2017 елның 8 июнендәге 283 номерлы боерык
65 статьяның 5 өлеше	Урман орлыкчылыгы	«Урман орлыкчылыгы объектларын (урман орлыклары кишәрлекләрен) төзү һәм аерып чыгару кагыйдәләрен раслау турында» 2015 елның 20 октябрәндәге 438 номерлы боерык, «Урманның төп агач токымнарының үстерү районнарына бүленгән урман үсемлекләре орлыкларын куллану тәртибен раслау турында» 2020 елның 9 ноябрәндәге 909 номерлы боерык
46 статьяның 4 өлеше	Урманнарда агач эшкәртү инфраструктурасы объектларын булдыру һәм эксплуатацияләү өчен файдалану	«Урманнарда агач эшкәртү инфраструктурасы объектларын булдыру һәм эксплуатацияләү өчен файдалану кагыйдәләрен раслау турында» 2022 елның 31 гыйнварындагы 54 номерлы боерык
38 статья	Урманнарда авыл хужалыгы алып бару өчен файдалану	«Урманнарда авыл хужалыгы алып бару өчен файдалану кагыйдәләрен һәм Урман кишәрлеген бирмичә, сервитут, гавами сервитут билгеләп яки билгеләмичә генә урманнарда авыл хужалыгы алып бару өчен файдалану кагыйдәләрен раслау турында» 2020 елның 2 июлендәге 408 номерлы боерык
49 статьяның 4 өлеше	Урманнарда файдалану турында хисап. Урманнарда файдалану	«Урманнарда файдалану турында хисап кертелә торган мәгълүматлар исемлеген, урманнарда файдалану турында хисап

Россия Федерациясе Урман кодексы статьясы	Россия Федерациясе Урман кодексында каралган	Норматив актлар
1	2	3
	турында хисап тапшыру тәртибе	тапшыру формасын һәм тәртибен, шулай ук урманнардан файдалану турында электрон рәвештә хисап формасына карата таләпләр раслау турында» 2017 елның 21 августындагы 451 номерлы боерык
66 статьяның 2 өлеше	Урманнарны яңадан үрчетү һәм урман үстерү турында хисап. Урманнардан файдалану һәм урман үстерү турында хисап тапшыру тәртибе	«Урманнарны яңадан үрчетү һәм урман үстерү турында хисапка кертелә торган мәгълүматлар исемлеген, урманнарны яңадан үрчетү һәм урман үстерү турында хисап формасын һәм аны тапшыру тәртибен, шулай ук урманнарны яңадан үрчетү һәм урман үстерү турында электрон рәвештәге хисап форматына карата таләпләр раслау турында» 2017 елның 21 августындагы 452 номерлы боерык
89 статья	Урманнарны үзләштерү проектына дәүләти һәм муниципаль экспертиза. Урманнарны үзләштерү проектына дәүләти һәм муниципаль экспертиза тәртибе	«Урманнарны үзләштерү проектына дәүләт экспертизасы һәм муниципаль экспертиза тәртибен раслау турында» 2020 елның 30 июлендәге 513 номерлы боерык
26 статьяның 3 өлеше	Урман декларациясе. Урман декларациясен тутыру һәм тапшыру тәртибе	«Урман декларациясе формасын, аны тутыру һәм тапшыру тәртибен, электрон рәвештә урман декларациясе форматына таләпләр раслау турында» 2021 елның 29 апрелендәге 303 номерлы боерык
60 статьяның 3 өлеше, 60 <sup>11</sup> статьяның 3 өлеше	Урманнарны янгыннардан саклау турында хисап. Урманнарны янгыннардан саклау турында хисап тапшыру тәртибе.	«Урманнарны янгыннардан саклау турында хисапка кертелә торган мәгълүматлар исемлеген, урманнарны янгыннардан саклау турында хисап формасын һәм аны тапшыру тәртибен, шулай ук урманнарны янгыннардан саклау турында электрон рәвештә хисап тапшыру форматына карата таләпләр, урманнарны яклау турында хисапка кертелә торган мәгълүматлар исемлеген, урманнарны яклау турында хисап формасын һәм аны тапшыру тәртибен, шулай ук урманнарны яклау турында электрон рәвештә хисап форматына карата таләпләр раслау турында» 2017 елның 09 мартындагы 78 номерлы боерык
60 <sup>8</sup> статьяның 5 өлеше	Зыянлы организмнарның чыганаclarын юк итү	«Зыянлы организмнарның чыганаclarын юк итү кагыйдәларен раслау турында» 2020 елның 9 ноябрәндәге 913 номерлы боерык
53 <sup>4</sup> статья	Урман янгыннарын сүндерү	«Урман янгыннарын сүндерү кагыйдәларен раслау турында» 2022 елның 1 апрелендәге 244 номерлы боерык
98 <sup>2</sup> статья	Урман сагы	«Урман сагын гамәлгә ашыру тәртибен һәм

Россия Федерациясе Урман кодексы статьясы	Россия Федерациясе Урман кодексында каралган	Норматив актлар
1	2	3
		нормативларын раслау турында» 2021 елның 15 декабрдәгә 955 номерлы боерык
64 <sup>1</sup> статьяның 2 өлеше	Урманнарны торгызу өчен билгеләнгән жирләрне урман урнашкан жирләргә кертү	Россия Табигать ресурслары һәм экология министрлыгының «Урманнарны торгызу өчен билгеләнгән жирләрне урман урнашкан жирләргә кертү тәртибен һәм тиешле акт рәвешләрен раслау турында» 2019 елның 11 мартындагы 150 номерлы боерыгы
86 статьяның 5 өлеше	Россия Федерациясе субъектының урман планы. Россия Федерациясе субъектының урман планы составы һәм аны эзерләү тәртибе	«Россия Федерациясе субъекты урман планының бер төрле рәвешен һәм составын, аны эзерләү һәм аңа үзгәрешләр кертү тәртибен раслау турында» 2017 елның 20 декабрдәгә 692 номерлы боерык
32 статья	Агач булмаган урман ресурсларын эзерләү һәм жыеп алу	«Агач булмаган урман ресурсларын эзерләү һәм жыеп алу турында» 2020 елның 28 июлендәгә 496 номерлы боерык
67 статья, 68 статья	Урман корылышы турында гомуми нигезләмәләр Урман корылышының эчтәлегә	«Урман корылышы буенча файдалану күрсәтмәсен раслау турында» 2022 елның 5 августындагы 510 номерлы боерык
63 статьяның 3 өлеше	Урман үстерү. Урман үстерү кагыйдәләре	«Урман үстерү кагыйдәләрен, урман үстерү проектының формасын, составын, аны килештерү тәртибен, аны килештерүдән баш тарту нигезләрен, шулай ук урман үстерү проектының электрон рәвештәгә форматына карата таләпләр раслау турында» 2021 елның 20 декабрдәгә 978 номерлы боерык
88 статьяның 2 өлеше	Урманнарны үзләштерү проекты.	Россия Табигать ресурслары һәм экология министрлыгының «Урманнарны үзләштерү проектының составын, аны эшләү һәм аңа үзгәрешләр кертү тәртибен, электрон документ рәвешендә урманнарны үзләштерү проекты форматына карата таләпләр раслау турында» 2021 елның 16 ноябрдәгә 864 номерлы боерыгы
39 <sup>1</sup> статья	Урман питомникларын булдыру һәм аларны эксплуатацияләү	«Урман питомникларын төзү һәм аларны эксплуатацияләү кагыйдәләрен раслау турында» 2021 елның 12 октябрдәгә 737 номерлы боерык
45 статья	Урманнардан линияле объектлар төзү, үзгәртеп кору, эксплуатацияләү өчен файдалану	«Урманнардан линияле объектлар төзү, аларны үзгәртеп кору, аларны эшләтү өчен файдалану кагыйдәләрен һәм, сервитут, гавами сервитут билгеләп яки билгеләмичә, урман кишәрлеген бирмичә урманнардан линияле объектлар төзү, аларны үзгәртеп кору, аларны эшләтү өчен файдалану очраклары исемлеген раслау турында» 2020 елның 10

Россия Федерациясе Урман кодексы статьясы	Россия Федерациясе Урман кодексында каралган	Норматив актлар
1	2	3
		июлендәге 434 номерлы боерык
43 статья	Жир астын геологик өйрәнүне, файдалы казылмаларны эзләү һәм чыгаруны гамәлгә ашыру өчен урманнардан файдалану кагыйдәләре	«Урманнардан жир астын геологик өйрәнү, файдалы казылмалар эзләү һәм чыгару өчен файдалану кагыйдәләрен һәм, жир кишәрлеге бирмичә, сервитут билгеләп яки билгеләмичә, урманнардан жир астын геологик өйрәнү, файдалы казылмалар эзләү һәм чыгару өчен файдалану очрактары исемлеген раслау турында» 2020 елның 7 июлендәге 417 номерлы боерык
31 статья	Чәер эзерләү	«Чәер эзерләү кагыйдәләрен раслау турында» 2020 елның 9 ноябрәндәге 911 номерлы боерык
38 <sup>1</sup> статья	Урманнардан балыкчылыкны гамәлгә ашыру өчен файдалану	«Урманнардан балыкчылыкны гамәлгә ашыру өчен файдалану кагыйдәләрен раслау турында» 2021 елның 13 октябрәндәге 742 номерлы боерык
39 статья	Жимешле, жиләкле, декоратив урман үсемлекләре, дару үләннәре үстерү	«Урманнардан жимешле, жиләкле, декоратив урман үсемлекләрен, дару үләннәрен үстерү өчен файдалану кагыйдәләрен раслау турында» 2020 елның 28 июлендәге 497 номерлы боерык
34 статья	Азык-төлек урман ресурслары эзерләү һәм дару үләннәре жыю	«Азык-төлек урман ресурсларын һәм дару үләннәрен эзерләү кагыйдәләрен раслау турында» 2020 елның 28 июлендәге 494 номерлы боерык
40 статья	Урманнардан фәнни-тикшеренү эшчәнлеген, мәгариф эшчәнлеген гамәлгә ашыру өчен файдалану	«Урманнардан фәнни-тикшеренү эшчәнлеген, мәгариф эшчәнлеген гамәлгә ашыру өчен файдалану кагыйдәләрен раслау турында» 2020 елның 27 июлендәге 487 номерлы боерык
41 статья	Урманнардан рекреация эшчәнлеген гамәлгә ашыру өчен файдалану	«Урманнардан рекреация эшчәнлеген гамәлгә ашыру өчен файдалану кагыйдәләрен раслау турында» 2020 елның 9 ноябрәндәге 908 номерлы боерык
<b>Федераль урман хужалыгы агентлыгы (алга таба – Рослесхоз) норматив актлары</b>		
29 статьяның 6 өлеше	Файдалану өчен билгеләнгән диләнке күләмен исәпләп чыгару тәртибе	«Файдалану өчен билгеләнгән диләнке күләмен исәпләп чыгару тәртибен раслау турында» 2011 елның 27 маендагы 191 номерлы боерык «Кисентеләрнең яшен билгеләү турында» 2015 елның 9 апрелдәге 105 номерлы боерык
29 статьяның 7 өлеше, 81 статьяның 3 пункты	Агач материалы эзерләү. Агач материалын эзерләү рөхсәт ителми торган агачларның һәм куаклыкларның төрләре	«Агач материалын эзерләү рөхсәт ителми торган агачларның һәм куаклыкларның төрләре (токимнары) исемлеген раслау турында» 2011 елның 5 декабрәндәге 513 номерлы боерык



Россия Федерациясе Урман кодексы статьясы	Россия Федерациясе Урман кодексында каралган	Норматив актлар
1	2	3
	(токимнары) исемлеге	
53 статьяның 4 өлеше, 53 <sup>1</sup> статья	Урманнарда янгын куркынычсызлыгы. Урман янгыннарын кисәтү	«Урманнарны янгынга каршы кору нормативларын раслау турында» 2012 елның 27 апрелдәге 174 номерлы боерык, «Урманнарның табигый янгын куркынычы классификациясен һәм, һава торышына карап, урманнарда табигый янгын куркынычы классификациясен раслау турында» 2011 елның 5 июлдәге 287 номерлы боерык
65 статьяның 5 өлеше	Урман орлыкчылыгы	«Урман орлыкларын үстерү районнарын билгеләү турында» 2022 елның 19 декабрдәге 1032 номерлы боерык
<b>Россия Федерациясе субъекты норматив актлары</b>		
82, 83 статьялар	Урман мөнәсәбәтләре өлкәсендә Россия Федерациясе субъектлары дәүләт хакимияте органнары вәкаләтләре. Урман мөнәсәбәтләре өлкәсендә Россия Федерациясе дәүләт хакимияте органнарының аерым вәкаләтләрен Россия Федерациясе субъектлары дәүләт хакимияте органнарына тапшыру	«Татарстан Республикасында урманнардан файдалану турында» 2008 елның 22 маендагы 22-ТРЗ номерлы Татарстан Республикасы Законы, Татарстан Республикасы Президентының «Татарстан Республикасы Урман планын раслау турында» 2018 елның 24 декабрдәге ПУ-880 номерлы Указы, Татарстан Республикасы Министрлар Кабинетының «Татарстан Республикасының урман хужалыгын үстерү» дәүләт программасын раслау турында» 2013 елның 30 июлдәге 531 номерлы карары, Татарстан Республикасы Министрлар Кабинетының «Татарстан Республикасының региональ яки муниципальара эһәмиятендәге гомуми файдалану автомобиль юллары исемлеген раслау турында» 2022 елның 13 октябрдәге 1099 номерлы карары
82 статьяның 7 өлеше	Татарстан Республикасында гражданнарга үз ихтыяжлары өчен урман утыртмаларын сату-алу шартнамәсе буенча түләү ставкаларын билгеләү	Татарстан Республикасы Тарифлар буенча дәүләт комитетының «Татарстан Республикасында гражданнарга үз ихтыяжлары өчен урман утыртмаларын сату-алу шартнамәсе буенча түләү ставкаларын билгеләү турында» 2020 елның 7 октябрдәге 107-2/нпс-2020 номерлы карары

# 1 БҮЛЕК. ГОМУМИ МӘГЪЛҮМАТЛАР

## 1.1. Урманчылыкка кыскача сыйфатлама

### 1.1.1. Урманчылык һәм урнашкан урыны

Татарстан Республикасы Урман хужалыгы министрлыгының Минзәлә урманчылыгы (алга таба – урманчылык) Татарстан Республикасының төньяк-көнчыгыш өлешендә Актаныш, Минзәлә, Мөслим һәм Тукай районнары территориясендә урнашкан.

Урманчылыкның конторасы Минзәлә шәһәренең иң якин Круглое поле тимер юл станциясеннән 65 километр (алга таба – км), Татарстан Республикасының башкаласы Казан шәһәреннән 292 км ераклыктагы район үзәгендә урнашкан.

Урманчылыкның юридик почта адресы: 423700, Татарстан Республикасы, Минзәлә шәһәре, К. Маркс урамы, 57.

Тел. 8 (85555) 3-17-32, E-mail: Menzelinskoe.Gku@tatar.ru.

### 1.1.2. Урманчылыкның, кишәрлек урманчылыкларының гомуми мәйданы, урманчылык территориясенә районнар буенча бүленеше

Урманчылык территориясенә муниципаль берәмлекләр буенча бүленеше 1 нче таблицада китерелә.

1 нче таблица

#### Урманчылыкның төзелеше

т/с	Кишәрлек урманчылыклары	Урман кварталлары	Муниципаль район	Гомуми мәйданы, га
1	2	3	4	5
1	Актаныш	23-29, 52-54, 74-77, 84, 90, 91, 97-164, 166-182, 185, 190, 192, 201-229, 301-351, 355-357, (өл.) 358, 362-371, 373, 378-383, 385-389, 392-396, 491, 494, 501	Актаныш	16341
		358 өлеше	Минзәлә	72
		жәмгысе		16413
2	Калинино	1-15, 17, 18, 21, 22, 40, 61, 103-118, 168	Актаныш	3314
		16, 19, 20, 30-39, 41-54, 97-102	Минзәлә	2793
		55-60, 62-96, 119-123	Мөслим	3966
		Жәмгысе		10073
3	Минзәлә	1-25, 27-130, 132-135,	Минзәлә	13680

		153-167, 170-204		
4	Мөслим	1-83, 86-94, 97-100, 102-117	Мөслим	10048
5	Усы	1-116	Мөслим	12475
6	Юртово	341 өлеше, 363-366, өлешләр: 460-462, 464, 467	Актаныш	470
		46-50, 55-62, 93-117, 119-122, 124-132, 134-164, 182-200, 311, 314, 315, 319, 328, 330-337, 339, 340, өлеше: 341, 342-355, 360-362, 456-459, өлешләр: 460-462, 463, өлеше: 464, 465, 466, өлеше: 467, 468-471	Минзәлә	7715
		70, 73-79, 82-92, 177-181, 201, 202	Тукай	1347
Жәмгысе				9532
<b>Урманчылык буенча барлыгы</b>				<b>72221</b>
Шул исәптән районнар буенча:			Актаныш	20125
			Минзәлә	24260
			Мөслим	26489
			Тукай	1347

Урманчылык республиканың аз урманлы өлешендә урнашкан. Территорияләрендә урман фонды урнашкан муниципаль районнарның урманлы өлеше 9,1 процент тәшкил итә.

Урманчылык территориясе бүлеп күрсәтелгән Татарстан Республикасы 1 нче схематик каратада күрсәтелгән.

# 1 нче карта-схема

РОССИЙСКАЯ ФЕДЕРАЦИЯ  
МИНИСТЕРСТВО ЛЕСНОГО ХОЗЯЙСТВА  
РЕСПУБЛИКИ ТАТАРСТАН

## КАРТА-СХЕМА с выделением территории Мензелинского лесничества на территории Республики Татарстан

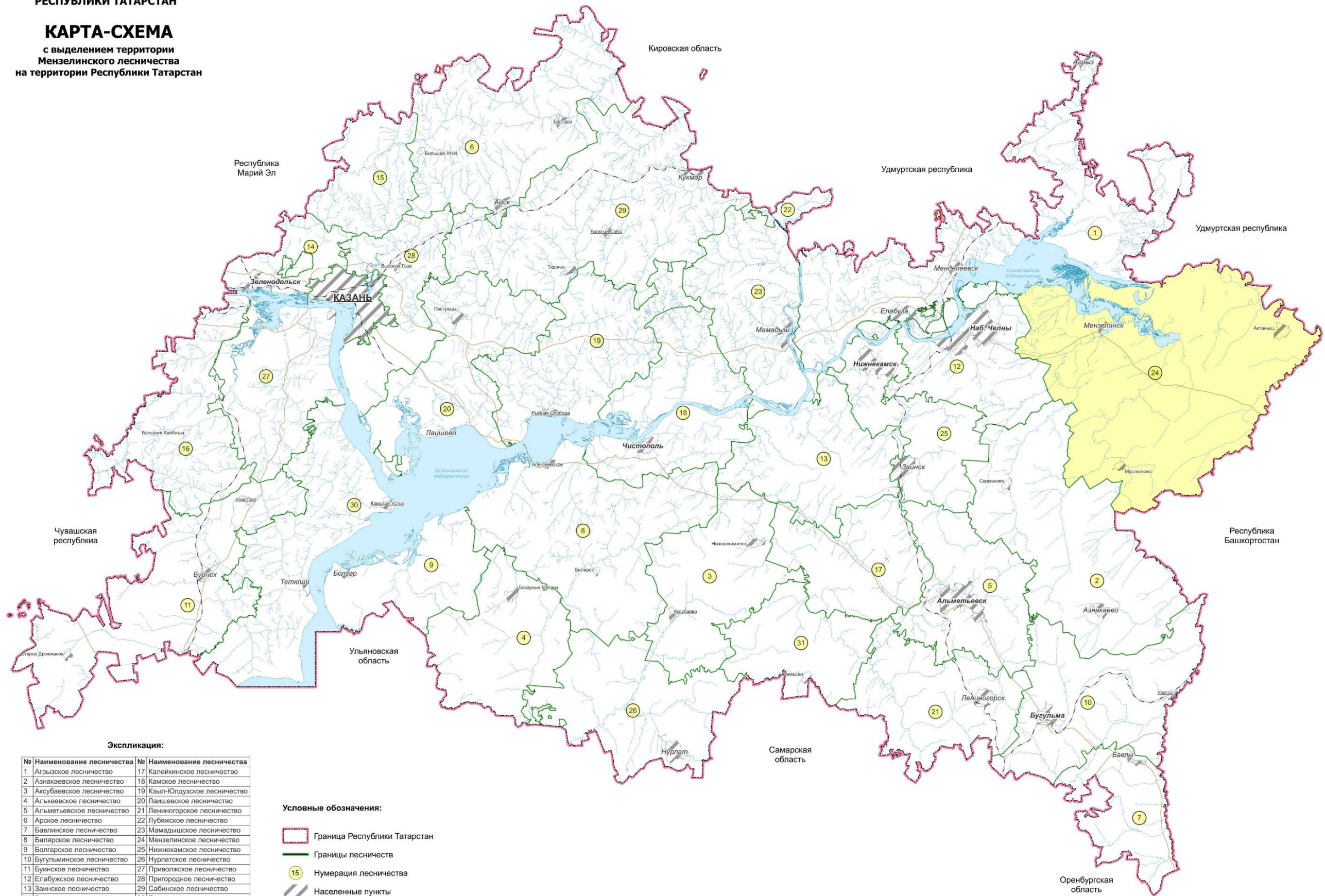

**Экспликация:**

№	Наименование лесничества	№	Наименование лесничества
1	Агрызское лесничество	17	Калейкинское лесничество
2	Азнакаевское лесничество	18	Камское лесничество
3	Аксубаевское лесничество	19	Кзыл-Юлдузское лесничество
4	Алькеевское лесничество	20	Лаишевское лесничество
5	Альметьевское лесничество	21	Лениногорское лесничество
6	Арское лесничество	22	Лубяжское лесничество
7	Бавлинское лесничество	23	Мамадьшское лесничество
8	Биллярское лесничество	24	Мензелинское лесничество
9	Болгарское лесничество	25	Нижнекамское лесничество
10	Бугульминское лесничество	26	Нурлатское лесничество
11	Буинское лесничество	27	Приволжское лесничество
12	Елабужское лесничество	28	Пригородное лесничество
13	Заинское лесничество	29	Сабинское лесничество
14	Зеленодольское лесничество	30	Тетюшское лесничество
15	Исleyenское лесничество	31	Черемшанское лесничество
16	Кайбицкое лесничество		

**Условные обозначения:**

- Граница Республики Татарстан
- Границы лесничеств
- 15 Нумерация лесничества
- Населенные пункты
- Мензелинское лесничество

Масштаб 1 : 2 500 000

### 1.1.3. Урман үсә торган зоналар, урманлы районнар һәм урманнарны саклау һәм урман орлыкчылыгы районнарына бүлү зоналары буенча урманчылык урманнарын бүлү

Россия Табигать ресурслары министрлыгының «Россия Федерациясенен урман үсү зоналары исемлеген һәм Россия Федерациясенен урманлы районнары исемлеген раслау турында» 2014 елның 18 августындагы 367 номерлы боерыгы белән расланган урман үсү районнарына бүленеш нигезендә урманчылык территориясе Россия Федерациясенен Европа өлешендәге урман-дала районуна кертелгән (2 нче таблица).

2 нче таблица

Урманчылык урманнарын урман үсә торган зоналарга һәм урманлы районнарга бүлү

т/с	Кишәрлек урманчылыклары	Урман үсә торган зона	Урманлы район	Урманнарны саклау районнарына бүлү зонасы	Урман-орлык буенча районнарга бүленеш зонасы	Урман кварталлары исемлеге	Мәйданы, га
1	2	3	4	5	6	7	8
1.	Актаныш	Урман-дала зонасы	Россия Федерациясенен Европа өлешендәге урман-дала району	Урман авырулары буенча уртача хәтәрлек	Нарат өчен – 3, чыршы – 4, имән – 2	23-29, 52-54, 74-77,84, 90, 91, 97-164,166-182, 185, 190,192, 201-229, 301-351, 355-358, 362-371, 373, 378-383,385-389, 392-396,491, 494, 501	16413
2.	Калинино					1-22, 30-123, 168	10073
3.	Минзэлә					1-25, 27-130, 132-135, 153-167, 170-204	13680
4.	Мөслим					1-83, 86-94, 97-100,102-117	10048
	Усы					1-116	12475
	Юртово					46-50, 55-62, 70, 73-79, 82-117, 119-122,124-132, 134-164,177-202, 311, 314,315, 319, 328, 330-337, 339-355, 360-366, 456-471	9532
Барлығы							72221

Урманчылык территориясенен һәм кишәрлек урманчылыкларының урманнар үсә торган зоналарга һәм урманлы районнарга бүленеше 2 нче схематик картада күрсәтелгән.

2 нче карта-схема

РОССИЙСКАЯ ФЕДЕРАЦИЯ  
МИНИСТЕРСТВО ЛЕСНОГО ХОЗЯЙСТВА  
РЕСПУБЛИКИ ТАТАРСТАН  
**КАРТА-СХЕМА**  
с распределением территории  
лесничества и участковых лесничеств  
по лесорастительным зонам  
и лесным районам  
**МЕНЗЕЛИНСКОГО ЛЕСНИЧЕСТВА  
РЕСПУБЛИКИ ТАТАРСТАН**

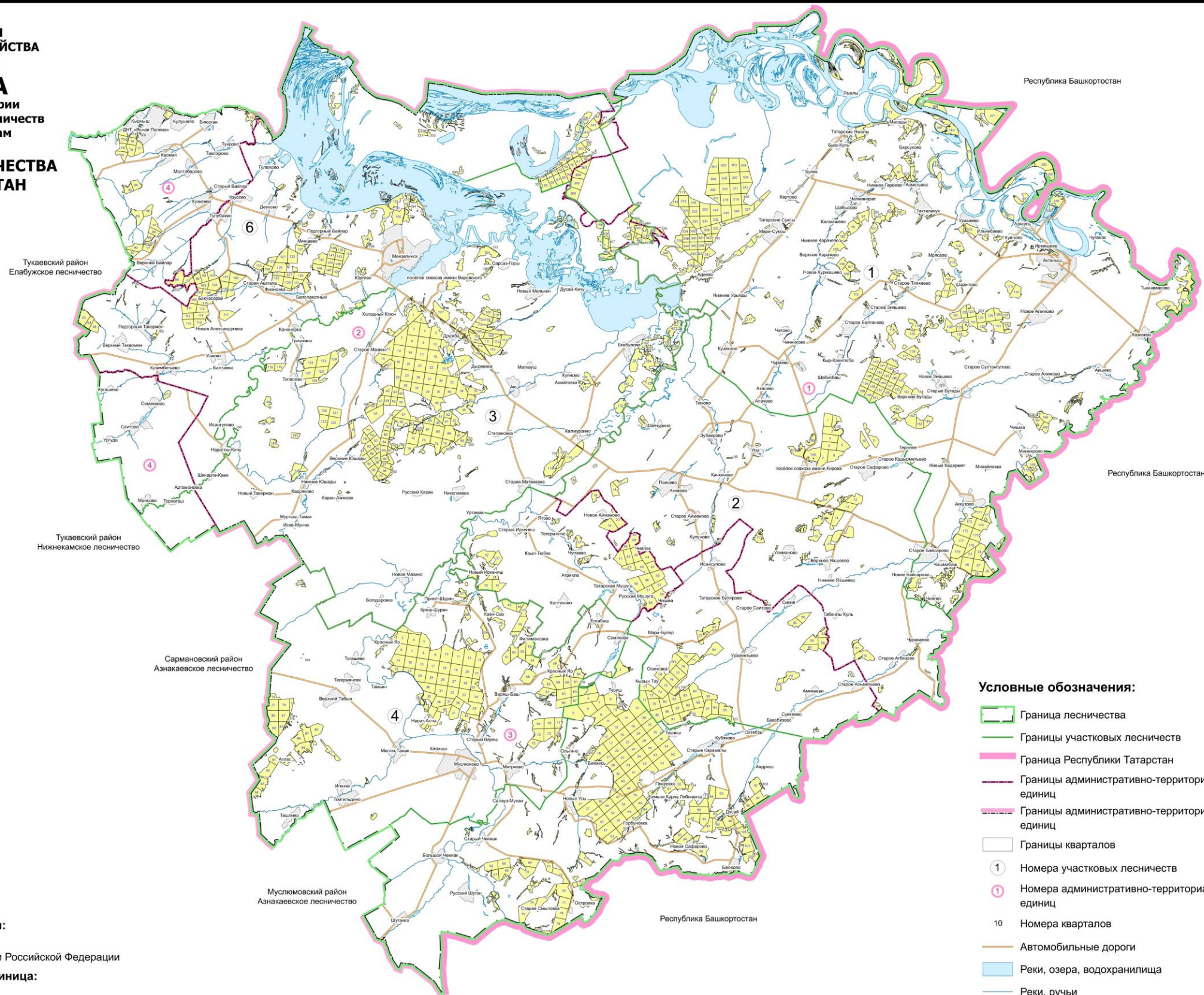

№	Участковое лесничество	Площадь, га
1	Актанышское	16413
2	Калининское	10073
3	Мензелинское	13680
4	Муслимовское	10048
5	Усинское	12475
6	Юртовское	9532
	Итого	72221

**Лесорастительная зона и лесной район:**

Лесостепная зона:  
- Лесостепной район европейской части Российской Федерации

**Административно-территориальная единица:**

1	Актанышский район
2	Мензелинский район
3	Муслимовский район

**Условные обозначения:**

- Граница лесничества
- Границы участковых лесничеств
- Граница Республики Татарстан
- Границы административно-территориальных единиц
- Границы административно-территориальных единиц
- Границы кварталов
- ① Номера участковых лесничеств
- ① Номера административно-территориальных единиц
- 10 Номера кварталов
- Автомобильные дороги
- Реки, озера, водохранилища
- Реки, ручьи
- Населенные пункты

Масштаб 1 : 600 000

**1.1.4. Урманчылык урманнарының кварталлар яисә аларның өлешләре буенча максатчан билгеләнеше һәм саклагыч урман категорияләре буенча бүленеше, шулай ук саклагыч, эксплуатация һәм резерв урманнарын бүлеп чыгару нигезләре**

3 нче таблица

**Урманнарның максатчан билгеләнеше һәм саклык урман категорияләре буенча бүленеше**

т/с	Урманнарның максатчан билгеләнеше	Кишәрлек урманчылыгы	Кварталларның яки өлешләренен номерлары	Мәйданы, га	Урманнарны максатчан билгеләнеше буенча бүлү нигезләре
1	2	3	4	5	6
1.	Барлыгы урманнар			72221	
2.	1. Саклык урманнары, барлыгы:			41100	
3.	Шул исәптән:				
4.	1.1. су саклау зоналарында урнашкан урманнар	Барлыгы		6393	РФ Урман кодексы, РФ Су кодексы, «Татарстан Республикасы территориясендә урманнарны кыйммәтле, эксплуатация урманнарына кергү һәм аларның чикләрен билгеләү турында» 2010 елның 16 июнендәге 232 номерлы Рослесхоз боерыгы, Россия Табигать ресурслары министрлыгының «Урманнарны тәртипкә китерү инструкциясен раслау турында» 2022 елның 5 августындагы 510 номерлы боерыгы
		Актаныш	кварталлар: 76, 362-366, 369,378, 379, 389, квартал өлешләре: 24, 77, 84, 103, 106, 108, 162, 169, 170-173, 175-178, 185, 201-204, 206-208, 210, 212-214, 216-218, 220, 223, 225-229, 357, 358, 367, 368, 373, 380-383, 385-388, 392-396, 491, 501	2310	
		Калинино	квартал өлешләре: 10, 16, 18, 38, 39, 41, 42, 45, 51, 53, 54, 62, 67, 68, 72, 74-76, 83, 84, 86, 87, 91, 92, 96, 99-101, 104, 105, 109-114, 116, 117, 119, 120, 123	303	
	Минзәлә	кварталлар: 132, 133, 154, квартал өлешләре: 11, 13, 16-19, 22-25, 27, 41, 46, 51-53,58, 59, 62-64, 104, 105, 107, 116, 117, 122, 123, 130,134, 135, 153, 155-162, 167, 170, 172, 177, 178, 182, 185, 187- 189, 191, 193, 196, 198, 200, 201, 203	911		

т/с	Урманнарның максатчан билгеләнеше	Кишәрлек урманчылыгы	Кварталларның яки өлешләренен номерлары	Мәйданы, га	Урманнарны максатчан билгеләнеше буенча бүлү нигезләре
1	2	3	4	5	6
		Мөслим	квартал өлешләре: 1-3, 12, 13, 22-24, 30, 50-54, 56, 57, 65, 67, 68, 74, 87, 90, 98, 102-106, 109, 111, 113-116	511	
		Усы	квартал өлешләре: 1, 2, 4, 7-9, 11, 13, 16, 17, 19, 21, 22, 24-32, 35-37, 39, 40, 45, 47, 49-51, 53-55, 57, 60, 62-64, 73-76, 78-83, 86, 90, 93, 94, 96, 98-99, 101-102, 105-107, 109-116	1104	
		Юртово	кварталлар: 311, 314, 315, 319, 334, 355, 468, 469, 471, квартал өлешләре: 70, 74, 76, 77, 85, 93-99, 105-112, 114, 121, 134, 135, 158, 159, 177-188, 195, 196, 198, 200, 202, 333, 340-348, 350-352, 459, 462-464, 467, 470	1254	
5.	1.2. табигый һәм башка объектларны саклау вазыйфасын үтәүче урманнар, шул исәптән, барлыгы:			3412	
6.	1.2.1. саклагыч урман полосаларында урнашкан урманнар	Барлыгы		2212	РФ Урман кодексы, «Татарстан Республикасы территориясендә урманнарны кыйммәтле, эксплуатация урманнарына кергү һәм аларның чикләрен билгеләү турында» 2010 елның 16 июнендәге 232 номерлы Рослесхоз боерыгы, Россия Табигать ресурслары министрлыгының «Урманнарны тәртипкә китерү
		Актаныш	квартал өлешләре: 25, 26, 28, 29, 103, 108, 110, 115, 121, 154, 180, 203, 206, 208-212, 215-217, 219, 220, 222, 223, 225, 228, 388	410	
		Калинино	квартал өлешләре: 12-14, 16, 21, 22, 33, 34, 37, 62, 63, 98, 100, 101, 103, 104, 106-109, 111, 113, 114, 116, 117, 119, 121	417	
		Минзәлә	квартал өлешләре: 72, 76, 86, 100, 102-105, 107, 108, 110, 114, 116, 130, 170, 176-179, 183, 187, 188, 198, 202	418	



т/с	Урманнарның максатчан билгеләнеше	Кишәрлек урманчылыгы	Кварталларның яки өлешләренен номерлары	Мәйданы, га	Урманнарны максатчан билгеләнеше буенча бүлү нигезләре
1	2	3	4	5	6
		Мөслим	квартал өлешләре: 13, 21, 34, 41, 42, 49, 51, 52, 55-57, 90-92, 100, 103, 104, 106, 112, 113, 115, 116	275	инструкциясен раслау турында» 2022 елның 5 августындагы 510 номерлы боерыгы
		Усы	квартал өлешләре: 2, 21, 39, 45, 47-50, 53, 55-57, 61, 62, 66, 69, 71, 72, 76-78, 85, 96, 99-101, 106, 110-116	535	
		Юртово	квартал өлешләре: 82, 87, 91, 92, 100, 101, 104, 105, 108, 110, 117, 134, 135, 178, 179, 180, 184, 187, 188, 198, 199, 201	157	
7.	1.2.2. яшел зоналарда урнашкан урманнар	Барлыгы		553	
		Актаныш	-	-	
		Калинино	-	-	
		Минзәлә	кварталлар: 1-5	553	
		Мөслим	-	-	
		Усы	-	-	
8.	1.2.3. урман паркы зоналарында урнашкан урманнар	Барлыгы		647	
		Актаныш	-	-	
		Калинино	-	-	
		Минзәлә	-	-	
		Мөслим	-	-	
		Усы	-	-	
		Юртово	кварталлар: 149-155	647	
9.	1.3. кыйммәтле урманнар, барлыгы:			31295	
10.	Шул исәптән:				
11.	1.3.1. эрозиягә каршы урманнар (жирләрен эрозиядән саклау өчен билгеләнгән урманнар)	Барлыгы		2649	РФ Урман кодексы, «Татарстан Республикасы территориясендә урманнарны кыйммәтле, эксплуатация урманнарына кергү һәм аларның чикләрен билгеләү турында» 2010 елның 16 июнендәге 232 номерлы Рослесхоз боерыгы,
		Актаныш	кварталлар: 109, 112, 116, 117, 119, 120, квартал өлешләре: 108, 110	523	
		Калинино	кварталлар: 43, 46, 48, 93-95, квартал өлешләре: 37-39, 41, 45, 51, 53, 54, 68, 92, 96	1515	
		Минзәлә	-	-	
		Мөслим	-	-	
		Усы	квартал өлешләре: 2, 73, 75-80	611	
		Юртово	-	-	

т/с	Урманнарның максатчан билгеләнеше	Кишәрлек урманчылыгы	Кварталларның яки өлешләрнен номерлары	Мәйданы, га	Урманнарны максатчан билгеләнеше буенча бүлү нигезләре
1	2	3	4	5	6
12.	1.3.2. урман-дала урманнары	Барлыгы		18349	
		Актаныш	кварталлар 23, 27, 97, 98, 100-102, 107, 111, 113, 114, 118, 137-139, 163, 164, 166-168, 181, 182, 205, 221, 224, квартал өлешләре: 24-26, 28, 29, 105, 106, 115, 162, 169, 170, 180, 201-204, 206-220, 222, 223, 225-229.	4175	
		Калинино	кварталлар: 1-9, 11, 17, 19, 20, 31, 32, 35, 36, 40, 44, 47, 49, 50, 52, 55-61, 64-66, 69-71, 73, 77-82, 85, 88-90, 97, 102, 115, 122, 168, квартал өлешләре: 10, 12-14, 16, 18, 21, 22, 33, 34, 42, 62, 63, 67, 72, 74-76, 83, 84, 86, 87, 91, 98-101, 103-114, 116-121, 123	7671	
		Минзәлә	кварталлар: 118, 119, 171, 180, 181, 184, 186, 190, 192, 194, 195, 197, 199, 204, квартал өлешләре: 46, 107, 117, 170, 177-179, 182, 183, 185, 187-189, 191, 193, 196, 198, 200-203	1695	
		Мөслим	кварталлар: 45, 46, 86, 88, 89, 93, 94, 97, 99, 107, 108, 110, 117, квартал өлешләре: 87, 90-92, 98, 100, 103-106, 109, 111-116	1916	
		Усы	кварталлар: 3, 70, 108, квартал өлешләре: 69, 71, 72, 74, 105-107, 109-116	1347	
		Юргово	кварталлар: 83, 84, 86, 88-90, 189-194, 197, квартал өлешләре: 85, 87, 91-95, 117, 177-188, 195, 196, 198-202	1545	
13.	1.3.3. фәнни	Барлыгы		1051	

т/с	Урманнарның максатчан билгеләнеше	Кишәрлек урманчылыгы	Кварталларның яки өлешләрнен номерлары	Мәйданы, га	Урманнарны максатчан билгеләнеше буенча бүлү нигезләре
1	2	3	4	5	6
	яки тарихи-мәдәни әһәмияткә ия урманнар	Актаныш	-	-	
		Калинино	-	-	
		Минзәлә	-	-	
		Мөслим	кварталлар: 35, 36, 40, 43, 44	467	
		Усы	-	-	
		Юртово	кварталлар: 46-50, 55-62	584	
14.	1.3.4. су объектлары буйлап тыелган урман полосалары	Барлыгы		910	
		Актаныш	кварталлар: 74, 90, 91, 99, 190, 192, квартал өлешләре: 104	382	
		Калинино	-	-	
		Минзәлә	135 нче кварталның бер өлеше	75	
		Мөслим	-	-	
		Усы	-	-	
		Юртово	кварталлар: 75, 78, 79, квартал өлешләре: 74, 76, 77, 82, 134, 135	453	
15.	1.3.5. уылдык саклаучы урман полосалары	Барлыгы		8336	
		Актаныш	кварталлар: 52-54, 75, 103, 301-351, 355, 356, 370, 371, 494, квартал өлешләре: 77, 84, 103, 357, 358, 367, 368, 373, 380-383, 385-388, 392-396, 491, 501	5419	
		Калинино	кварталлар: 15, 30	167	
		Минзәлә	кварталлар: 163-166, 173, квартал өлешләре: 134, 153, 155-162, 167, 172, 176	991	
		Мөслим	-	-	
		Усы	-	-	
		Юртово	кварталлар: 73, 156, 157, 160-164, 328, 330-332, 335-337, 339, 349, 353, 354, 360-366, 456-458, 460, 461, 465, 466, квартал өлешләре: 158, 159, 333, 340-348, 350-352, 459, 462-464, 467, 470	1759	
16.	2.	Барлыгы		31121	

т/с	Урманнарның максатчан билгеләнеше	Кишәрлек урманчылыгы	Кварталларның яки өлешләрнен номерлары	Мәйданы, га	Урманнарны максатчан билгеләнеше буенча бүлү нигезләре
1	2	3	4	5	6
	Эксплуатация урманнары	Актаныш	Кварталлар: 122-136,140-153, 155-161, 174, 179, квартал өлешләре: 121, 154, 171-173, 175-178	3194	
		Калинино	-	-	
		Минзәлә	кварталлар: 6-10, 12, 14, 15, 20, 21, 28-40, 42-45, 47-50, 54-57, 60, 61, 65-71, 73-75, 77-85, 87-99, 101, 106, 109, 111-113, 115, 120, 121, 124-129, 174, 175, квартал өлешләре: 11, 13, 16-19, 22-25, 27, 41, 51-53, 58, 59, 62-64, 72, 76, 86, 100, 102-105, 108, 110, 114, 116, 122, 123, 130	9037	
		Мөслим	кварталлар: 4-11, 14-20, 25-29, 31-33, 37-39, 47, 48, 58-64, 66, 69-73, 75, 76-83, квартал өлешләре: 1-3, 12, 13, 21-24, 30, 34, 41, 42, 49-57, 65, 67, 68, 74, 102	6879	
		Усы	кварталлар: 5, 6, 10, 12, 14, 15, 18, 20, 23, 33, 34, 38, 41-44, 46, 52, 58, 59, 65, 67, 68, 84, 87-89, 91, 92, 95, 97, 103, 104, квартал өлешләре: 1, 4, 7-9, 11, 13, 16, 17, 19, 21, 22, 24-32, 35-37, 39, 40, 45, 47-51, 53-57, 60-64, 66, 81-83, 85, 86, 90, 93, 94, 96, 98-102	8878	
		Юргово	кварталлар: 102, 103, 113, 115, 116, 119, 120, 122, 124-132, 136-148, квартал өлешләре: 96-101, 104-112, 114, 121	3133	

### 1.1.5. Урманчылык территориясендә урман фонды жирләре составыннан урманлы һәм урмансыз жирләргә сыйфатлама

4 нче таблица

Урманчылык территориясендә урман фондының урманлы һәм урмансыз жирләренә сыйфатлама

т/с	Жирләренә категориясе	Урманчылык буенча барлыгы	
		Мәйданы, га	%
1	2	3	4
1.	Жирләренә гомуми мәйданы	72221	100,0
2.	Урманлы жирләр – барлыгы	64135	88,8
3.	Урман үсемлекләре каплаган жирләр, барлыгы	63370	87,7
4.	Шул исәптән: урман культуралары	16530	22,9
5.	Урман үсемлекләре капламаган жирләр, барлыгы	765	1,1
6.	Шул исәптән:		
7.	- тоташмаган урман культуралары	675	0,9
8.	- урман питомниклары; плантацияләр	31	-
9.	- табигый аралыклар	-	-
10.	- көекләр	-	-
11.	- һәлак булган утыртмалар	-	-
12.	- киселгән урыннар	12	-
13.	- ачык, ташландык урыннар	47	0,2
14.	Урмансыз жирләр – барлыгы	8086	11,2
15.	Шул исәптән:		
16.	- сөрүлекләр	46	0,1
17.	- печән чабу урыннары	955	1,3
18.	- жәйләүләр	685	0,9
19.	- сулар	930	1,3
20.	- бакчалар	10	-
21.	- юллар, ызаннар	545	0,8
22.	- утарлар һ.б.	21	-
23.	- сазлар	4413	6,1
24.	- комнар	1	-
25.	- башка төрле жирләр	480	0,7

### 1.1.6. Гамәлдәге һәм проектлана торган махсус сакланыла торган табигать территорияләренә һәм объектларга, аларны оештыру, экологик челтәрләрен үстерү, биотөрлелеген саклау планнарына сыйфатлама

Хокукий режим РФ Урман кодексының 112 статьясы белән билгеләнә. Бу жирләр әйләнештән алынган яки әйләнешендә чикләнгән (РФ Жир кодексының 27 статьясы).

Махсус сакланыла торган табигать территорияләрәндә тыела яисә рөхсәт ителә, гамәлгә ашырыла торган конкрет эшчәнлек төрләре, шул исәптән урманнардан файдалану, аларны саклау яисә яңадан житештерү өлкәсендә, РФ Жир кодексы, РФ Урман кодексы, «Махсус сакланыла торган табигать территорияләре турында» 33-ФЗ номерлы федераль закон, шулай ук аларны үтәү өчен чыгарылган Татарстан Республикасы норматив хокукый актлары белән билгеләнә.

Урманчылык территориясендә гамәлдәге һәм проектлана торган түбәндәге махсус сакланыла торган табигать территорияләре (алга таба – МСТТ) бар.

Махсус сакланыла торган табигать территорияләре исемлеге

т/с	Махсус сакланучы табигый территория. Аерып чыгару нигезе	Объект-ның майданы, га	Кишәрлек урманчылыгы, квартал, бүлемтек	МСТТ профиле	Кыскача сыйфатлама һәм хужалык алып бару тәртибе
1	2	3	4	5	6
1.	«Игем наратлыгы» төбәк әһәмиятендәге табигать һәйкәле «Татарстан Республикасында махсус сакланучы табигать территорияләре турында» 1972 елның 19 маендагы 251 номерлы ТАССР Министрлар Советы карары;	584	Юртово, кварталлар: 46-50, 55-62	Комплекслы	Тугай өсте террасасында нарат урманының бер өлеше, комсыл туфраклар. Ландшафты чүллекле. Төп урман хасил итүче токым – нарат. Кайбер урыннары йомшак яфраклылардан барлыкка килгән, күпчелек очракта бу каен һәм юкә. 500дән артык төрдә тамырлы үсемлек билгеләнгән. Сөзәк урынында сусаклагычка таба мәче борчагының зур популяцияләре булган комсыл чүллекләр бергәлегә үзгәрәп тора. Татарстан Республикасы Кызыл китабына кертелгән башка төрләрдән: биек жил үләне, комлы мәче борчагы, кыргый кишер; урманда – булавка сыман күкерт үләне, төньяк линей үләне, кырпулы лалә. 90 төрле кош һәм 24 төрле имезүче теркәлгән. Кошларның 17 төре – «Кызыл китап әһелләре». Алар арасында зур каракош, гүр каракошы, елга каракошы, сапсан, төн лачыны, байгыш, соры һәм озын койрыклы ябалаклар, төн күгәрчене, яр чыпчыгы, алтын корташар кош, һөд-һөд кош, каракош, ак зәңгәр чыпчык. Күп еллык экологик эзләнүләр полигоны. Үтеп керүе чагыштырмача авыр булуына һәм якин тирәдә торак пунктларының булмавына бәйле рәвештә хайваннарның һәм үсемлекләрнең сирәк очрый торган

т/с	Махсус сакланучы табигый территория. Аерып чыгару нигезе	Объект-ның майданы, га	Кишәрлек урманчылыгы, квартал, бүлемтек	МСТТ профиле	Кыскача сыйфатлама һәм хужалык алып бару тәртибе
1	2	3	4	5	6
					һәм хужалык өчен кыйммәтле резерваты үз ролен саклый.
2.	«Наратасты урманы» төбәк әһәмиятендәге биологик (ботаник) профильле дәүләт табигать тыюлыгы Татарстан Республикасы Министрлар Кабинетының «Табигать объектларын төбәк әһәмиятендәге табигать ядкәрләре итеп тану турында» 1994 елның 24 октябрәндәге 522 номерлы карары	468,3	Мөслим, кварталлар: 35, 36, 40, 43, 44	Биологик	Әлеге кишәрлек Ык елгасының төп ярындагы калкулыклы урыннарда урнашкан. Үсемлекчелек катламы нигездә 100-120 еллык нарат урманнарыннан гыйбарәт. Агачлар арасында нарат белән берлектә каен, юкә, имән агачлары да бар. Нигездә болар – урта яшьле һәм өлгереп килә торган, тигезсез тулылыклы агачлар. Вак агачлар арасында шомырт, кабар агачы, гөлжимеш, миләш шәйләнә. Үлән катламы 130дан артык урман һәм болын үсемлекләреннән гыйбарәт, алар арасында Татарстан Республикасы Кызыл китабына кертелгәннәре дә бар (чын башмакчәчәк, зәңгәр тупыйбаш, төз утыручы тәпичә, ике яфраклы төнге миләүшә). Имән үскән урыннарда шытымнарның яхшы үсеш алуы күренә. Имезүчеләрдән биредә поши, кабан, кыр кәжәсе, гади төлке, европа керпесе; орнитофаунада 27 якын төрдә кош исәпләнә, шул исәптән Татарстан Республикасы Кызыл китабына кертелгәннәре дә бар: яшел тукран һәм эрбетче; сөйрәлүчеләрдән житез һәм тере бала тудыручы кәлтәләр, гади тузбаш, шулай ук Татарстан Республикасы Кызыл китабына кертелгән жиз елан һәм гади кара елан очрый; амфибийлардан очлы танаулы бака билгеләнгән. Рекреацион һәм эстетик әһәмияткә ия.

### 1.1.7. Илкүләм мирас буенча проектлана торган урманнарга сыйфатлама

Татарстан Республикасы территориясендә сыйфатламалары буенча илкүләм мирас урманнарына кертү өчен тиешле урманнар юк.

### 1.1.8. Дилэнке эшлэрен гамэлгэ ашырганда сакланырга тиешле биологик күптөрлелек төрлэрен һәм буфер зоналары зурлыклары исемлеге

Биологик күптөрлелекне саклау – урман хужалыгы эшчәнлеген алып баруда зарури шарт. Ул саклагыч урманнарда, махсус сакланучы урман кишәрлекләрендә генә түгел, ә дилэнке эшлэре гамэлгэ ашырылганда да тээмин ителергә тиеш.

Урман кишәрлекләрендә кисү эшлэре уздырылганда тереклек итү тирэлеге шартлары шактый үзгәрә. Үсеш алуның үзгәргән шартларында, яңа шартларга хас булганча, бары тик урман биоценозлары гына яши ала, шуңа күрә тереклек тирэлеген тамырдан үзгәртә торган тоташ кисү барышында биотопларны (биоценоз билэгән киңлекләренң абиотик факторлары буенча беришлеләренә карата) максимал саклау мөһим.

Үсемлекләренң һәм хайваннарның урман төрлэре тереклек итә торган шартлар төрлелеген саклау өчен дилэнкеләрне аерып чыгарганда һәм таксацияләгәндә әһәмиятле биотоплар (әһәмиятле объектлар) – кисү эшлэре кагылмый торган һәм биотөрлелекне саклау өчен әһәмиятле булган, зур булмаган жир кишәрлекләре аерып чыгарыла, ә дилэнкеләр эшләнгәндә, – саклана.

Аларның булуы билгеле бер дәрәжәдә табигый жиңмерелү нәтижәләрен имитацияләргә булыша, киселгән урыннарда урман тирэлеген сакларга һәм торгызырга ярдәм итә. Әлегә объектлар Россия Кызыл китабына һәм/яки төбәкләрдәге Кызыл китапларга кертелгән, сирәк очрый торган һәм нэзберек булган тереклек организмнары төрлэренң потенциал тереклек итү урыннары булып тора.

Дилэнке эшлэрен гамэлгэ ашырганда сакланырга тиешле биологик күптөрлелек объектларының һәм буфер зоналарының нормативлары һәм параметрлары 20 нче таблицада чагылдырылды.

20 нче таблица.

Дилэнке эшлэрен гамэлгэ ашырганда сакланырга тиешле биологик күптөрлелек объектларының һәм буфер зоналарының нормативлары һәм параметрлары

т/с	Биологик күптөрлелек объектлары	Биологик күптөрлелек объектларына сыйфатлама	Буфер зоналарының күләмнәре (зарурлык булганда)
1	2	3	4
1.	Даими һәм вакытлы су агымнары	Су агымының аерым ачык күренеп тора торган үзәнә. Вакытлы су агымы даими рәвештә су басу эзләре буенча ачыкланырга мөмкин. Коры жәйдә су агымы кибәргә мөмкин	Әгәр нормативларда башкача билгеләнмәсә, даими су агымнары өчен киңлеге кимендә 50 м, вакытлы су агымнары үзәннәре буйлап кимендә 20 м буфер зоналары билгеләнә. Буфер зонасы инде урман баскан тугайлык булырга тиеш түгел һәм су агымы үзәннән башлап яисә урмансыз тугайлыктан башлап һәр ягыннан үлчәнә.



т/с	Биологик күптөрлелек объектлары	Биологик күптөрлелек объектларына сыйфатлама	Буфер зоналарының күлүмнәре (зарурлык булганда)
1	2	3	4
			<b>Искәрмә:</b> буфер зонасына мәжбүри рәвештә сөзәк таулар һәм тамыр токымнары чыккан урыннар кертелергә тиеш
2.	Кизләүләр (чишмәләр), грунт сулары чыгу урыннары	Төптә кизләүләр аерылып торырга мөмкин, яисә су таудан агучы чишмә рәвешендә агып чыга. Чишмә карст бүрәнкәсеннән агып чыгарга мөмкин	Чишмәләр буйлап (алар чыккан урыннар тирәли) киңлегә кимендә 50 м буфер зоналары аерыла. Дөвалану яисә савыктыру максатларында файдаланыла торган, шулай ук зиярәт кылу объекты булып хезмәт итүче (изгеләр чишмәсе) чишмәләр тирәли буфер зонасы киңәйтелергә мөмкин – аерым тәртиптә билгеләнә.
3.	Сазланган уйсулыклар һәм вакыты-вакыты белән су баса торган урыннар	Әлеге кишәрлек артыгы белән дымланган: су өслеккә чыккан яисә аяк белән басканда бүселеп чыга. Объект чикләрендә – артык дымланган урман типларының туфрак катламы. Кырые буйлап, шулай ук объектлар чикләрендә агачлар юк яисә товарлык дәрәжәсе аз булган агачлар гына үсә	Су баса торган кишәрлек кырые буйлап су өслектә тора яисә басканда чыга. Рельефта түбәнрәк урында, туфрак өсте капламы чигендә, чиге буйлап туфрак өсте катламы һәм агачлыклар сыйфатында.
4.	Күлләрнең, сазларның һәм башка ачык урыннарның ярлары буйлап урман кашаклары, сазлыкларда зур булмаган утраулар	Ачык киңлекләрнең (күлләр, сазлар, болыннар) ярларында урман кашакларын аерып чыгару урман корылышы буенча саклагыч полоса билгеләнмәгән очракта башкарыла	Киңлегә кимендә 50 м урман кашагы күл суыннан алып яисә ачык башка урын киселешеннән башлап үлчәнә. Ләкин, әгәр күлдә утраучык яисә сазланган урын булса, буфер зонасын каты яр кырыеннан яисә сазлык яки ачык территория кырыеннан башлап үлчиләр. Шулай ук сазлык белән әйләндереп алынган зур булмаган (0,5 гектарга кадәр) утраулар да билгеләнә. <b>Искәрмә:</b> әгәр әлеге күл яисә сазлык хайваннарның сезонлы туплану һәм үрчү урыны, сирәк очрый торган һәм нәзберек төрләрнең фактта тереклек итү урыны булып торса, ул очракта буфер зонасы киңәйтелергә тиеш
5.	Чокырлар, су агымнарының	Су агымнарының тирән кергән үзәнлекләре һәм чокырлар – тауның	Нормативларда башкача билгеләнмәсә, сөзәк тау өсте

т/с	Биологик күптөрлелек объектлары	Биологик күптөрлелек объектларына сыйфатлама	Буфер зоналарының күләмнәре (зарурлык булганда)
1	2	3	4
	тирән үзәнлекләре, башка төрле сөзәклекләр	текәлегә 10° башланып киткәндә. Башка текә таулар (киртләчләр, текә ярлар) – тауның текәлегә кимендә 20° булган очракта	һәм асты буйлап киңлегә кимендә 15-20 метрлы буфер зоналары билгеләнә. Сөзәк тауның үзе һәм буфер зонасы эһәмиятле объект булып тора.
6.	Төп токымнарның, урман белән капланган калкулыкның шәрә урыннары, известьлы токым, ачык комлы кишәрлекләр, дюналар, таш чәчелгән урыннар	Куәте аз булган туфрак үсемлекләре белән капланган, төп токымнар шәрәләнә торган урыннар. Таш чәчелгән урыннар – төрле зурлыктагы һәм шомальктагы ташлар жыелмасы. Тау битләрендә, тау киртләчләрендә, ярларда һәм алар янәшәсендә еш очрый. Ташлы һәм шәрәләнгән урыннар аз куәтле туфрак үсемлекләре белән капланырга мөмкин. Комлы дюналар өлешчә аз куәтле туфрак-үсемлек катламы белән ныгытылырга мөмкин	Объект кишәрлекнең төп токымнары шәрәләнгән чиге буйлап яисә таш чәчелгән урын чиге буйлап билгеләнә. Таш чәчелгән, төп токымнар шәрәләнгән урын, дюна комплексы кырыеннан киңлегә кимендә 20 метрлы буфер зонасы билгеләнә.
7.	Аерым зур йомры ташлар һәм кантарлар	Лишайниклар һәм үсемлекләр белән капланган аерым зур йомры ташлар (2 куб.метрдан башлап) һәм кантарлар	Аерым зур йомры ташларны майданлы объектны билгеләмичә генә билгеләргә була, аларның тупланышы майданлы объект буларак билгеләнә
8.	Карст элементлары	Известькатнашмалы токым ятмалары якын яткан урыннарда ярыклар, бүрәнкәләр, юкка чыга торган су агымнары һәм сулыклар, коры үзәнлекле сазлыклар. Калын известьташ катламының су белән юылган куышлыклары. Өслегендә уйсулыклар, жимерек, ярык урыннар күренә. Карст элементлары белән чишмәләр, кизләүле сазлыклар бәйлә булырга мөмкин. Өслегендә шәрәләнгән известьташлар күренергә мөмкин	Объект тирәли уйсулык, куышлык кырыеннан киңлегә кимендә 20 метрлы буфер зонасы билгеләнә.
9.	Ачык һәм ярымачык урыннар	Урман белән капланмаган кишәрлекләр: зур булмаган аланлыклар, сирәклекләр, болынлыклар һ.б. (шул исәптән сазлыкланган). Агачларның тулылыгы 0,4 ким. Запас гектарына 50 куб.метрдан кимрәк	Чиге буйлап агачлар арасында (тулылыгы һәм запасы ким булган кишәрлек)
10.	Таркалу тәрәзәләре чыбык-чабык һәм жил аударган агачлар-туфрак комплекслары белән тупланган	Төрле токымга караган, төрле таркалу стадияләрендәге аунаклар бар (диаметры 20 сантиметрдан (алга таба – см) башлана). Жил аударган агач-туфрак комплекслары (ВПК) – зур агачларның тамыр системасы һәм туфракның өске катламнары белән бергә аву нәтижәсе	Таркалу тәрәзәләрен табигый яңару төркемнәре, шулай ук башка объектлар белән берлектә билгеләү максатка ярашлы була. Билгеләү эше объект чикләре буенча башкарыла

т/с	Биологик күптөрлөлөк объекттары	Биологик күптөрлөлөк объекттарына сыйфатлама	Буфер зоналарының күлөмнөре (зарурлык булганда)
1	2	3	4
11.	Коры-сары, биек түмөрлөр, куышлы агачлар, берән-сэрэн ятуучы зур чыбык-чабыклар	Төрлө токымнардан зур күлөмлө (диаметры 20 см башлана торган) коры-сары. Куышлы һәм тукран тукуган эзләре булган коры-сары аеруча кыйммәтлө була. 2-5 м биеклегендәгә һәм 20 см зуррак диаметрлы табигый эре түмөрлөр. Куышлы агачлар. Төрлө токымга караган, төрлө таркалу стадияләрендәгә чыбык-чабыклар (диаметры 20 см башлана)	Диләнкә эшлөгәндә куркыныч тудырмый торган коры-сарыны саклау максатка ярашлы була. Корыган һәм куышлы тере агачлар зарури сакланарга тиеш
12.	Күп еллык агачлар һәм аларның чәчәкләкләре, жыйнак биологик кыйммәтлө урыннар	Берән-сэрэн күп еллык агачлар, аларның чәчәкләкләре һәм жыйнак биологик кыйммәтлө кишәрлекләр	Күп еллык, янгынга каршы корытылган наратлар, карт усак, кара зирек, кәжә талы аеруча кыйммәтлө. Агачларның ябалдашы яхшы үсеш алган һәм жылгә каршы торырга сәләтлө булырга тиеш. Күп еллык агачларның чәчәкләкләре һәм жыйнак биологик кыйммәтлө өлешләре составында агачларны саклау оптималь булып тора
13.	Төбәк өчен сирәк токым агачлары	Киң яфраклы токымлы агачлар: имән, корычагач, карама, өрәңгә, юкә.	Сирәк токым агачларының жыйнак төркемнәрен һәм шушы токымнарда караучы берән-сэрэн агачларны үз эченә алган чәчәкләкләр саклана.
14.	Сирәк һәм терлек азыгы булган куаклыклар	Чикләвек куагы, артыш, миләш, гөлжимеш, зелпе куаклары һ.б.	Сөйрәнмәләрдән башка саклана
15.	Яңартылуның гамәлдәгә төркемнәре	Киселгән урыннарда үсеш алырга мөмкин булган ышанычлы үренте төркемнәре. Дренажланган урыннарда агач чыбылдыгы тәрәзәләрендә яңартылу төркемнәре, эре аунак өемнәре тупланган урыннарда чыршы шытып чыккан	Үренте чәчәкләкләре яңартылуның югары тыгызланган өлеше чикләре буенча билгеләнә
16.	Сирәк очраучы һәм нәзберек үсемлекләрнең һәм гөмбәләренң тереклек итү урыннары	Россия Федерациясә Кызыл китабына һәм/яисә региональ Кызыл китапка кертелгән сирәк очраучы һәм нәзберек үсемлек һәм гөмбә төрләренң яңа ачыкланган даими тереклек итү урыннары.	Төрләрнең биологиясә һәм экологик таләпләре нигезендә билгеләнә. Күпчелек сирәк төрләрен билгеләве авыр булганга күрә, сирәк төр һәм аларны саклау өчен зарури чикләр булу-булмавын тәгаенләштерү өчен биология белгеченә мөрәжәгать итәргә

т/с	Биологик күптөрлелек объектлары	Биологик күптөрлелек объектларына сыйфатлама	Буфер зоналарының күләмнәре (зарурлык булганда)
1	2	3	4
			киңәш ителә. Әгәр бер нөсхә яисә затларның жыйнак төркеме ачыкланса, алар тирәли киңлегенә кимендә 50 метрлы буфер зонасын билгеләргә кирәк
17.	Куышлы агачлар	Берән-сәрән тере яки куышлы коры агачлар	Аерым агачлар яки агач төркемнәре рәвешендә жылгә каршы торучанлыкны, бөжәк ашаучы кошларны күчерү урыннарын тәэмин итү өчен, шулай ук башка кыйммәтле объектлар составында саклана
18.	Зур оялыклары булган агачлар	Зур оялыклары булган агачлар саклана, диаметрында 1 метрдан зуррак оялар, шулай ук эре оялар тупланган урыннар махсус кыйммәткә ия	1 м һәм аннан зуррак диаметрлы оялар өчен буфер зонасының киңлегенә - 500 м (елның теләсә кайсы вакытында), ә калган оялар өчен 100-300 м кимрәк булырга тиеш (кошларның күздә тотылган төрөнә карап). Буфер зонасының зурлыгы орнитолог белгеч тарафыннан тикшерү, ояның кемгә каравын һәм статусын билгеләү нәтижәләре буенча тәгаенләштереләргә мөмкин
19.	Зур кырмыска оялары	0.5 м биегрәк булган кырмыска оялары	0.5 м биегрәк булган кырмыска оялары тирәли 20 м радиуста кисүләргә тыелган буфер зонасы аерып чыгарыла

**1.1.9. Гамәлдәге урман, урман эшкәртү инфраструктурасы объектларына, урман инфраструктурасы ясауга бәйлә булмаган объектларга, әлегә объектларны төзү, үзгәртеп кору һәм эксплуатацияләү чараларына территорияль планлаштыру документларында каралган сыйфатлама**

Россия Федерациясенең Хөкүмәтенен «Саклык урманнары, эксплуатация урманнары һәм резерв урманнары өчен урман инфраструктурасы объектлары исемлеген раслау турында» 2012 елның 17 июлендәге 1283-р номерлы боерыгы.

РФ Урман кодексының 13 статьясы нигезендә урман юллары урманнардан теләсә нинди файдалану ысулында, шулай ук урманнарны саклау һәм яңадан үрчетү максатларында да төзеләргә мөмкин.

Гамәлдәге урман юлларына сыйфатлама киләсе таблицада китерелде.



жирләрдә урман инфраструктурасы булдыруга бәйлә булмаган объектларны төзү, үзгәртеп кору һәм эксплуатацияләү урманнарның максатчан билгеләнеше буенча башка федераль законнарда каралган очрақларда рөхсәт ителә.

Урман инфраструктурасын булдыруга бәйлә булмаган капитал төзелеш объектларын төзү, реконструкцияләү, капитал ремонтлау яки эксплуатацияләү өчен кулланылган жирләр РФ Урман кодексының 21 статьясының 9 өлеше нигезендә рекультивацияләнергә тиеш.

Россия Табигать ресурслары һәм экология министрлыгының «Урман кишәрлегенә проект документациясе составына һәм эчтәлегенә, аны эзерләү тәртибенә таләпләрне раслау турында» 2022 елның 31 гыйнварындагы 54 номерлы боерыгы белән расланган Урманнарда агач эшкәртү инфраструктурасы объектларын булдыру һәм эксплуатацияләү өчен файдалану кагыйдәләренә ярашлы рәвештә, шулай ук РФ Урман кодексында һәм башка федераль законнарда каралган очрақларда, агач эшкәртү инфраструктурасы объектларын саклагыч урманнарда урнаштыру тыела.

Урманнарны максатчан билгеләнеше буенча, гамәлдәге һәм проектлана торган махсус сакланучы табигать территорияләрен, урман, урман эшкәртү инфраструктурасы объектларын, урман инфраструктурасы булдыруга бәйлә булмаган объектларны тамгалап, кварталлар буйлап бүлгәләнеше 3 номерлы карта-схемада күрсәтелде.

РОССИЙСКАЯ ФЕДЕРАЦИЯ  
МИНИСТЕРСТВО ЛЕСНОГО ХОЗЯЙСТВА  
РЕСПУБЛИКИ ТАТАРСТАН  
**КАРТА-СХЕМА**  
подразделения лесов по категориям  
защитности, расположения особо охраняемых  
природных территорий, объектов лесной,  
лесоперерабатывающей инфраструктуры,  
объектов, не связанных с созданием  
лесной инфраструктуры  
**МЕНЗЕЛИНСКОГО ЛЕСНИЧЕСТВА  
РЕСПУБЛИКИ ТАТАРСТАН**

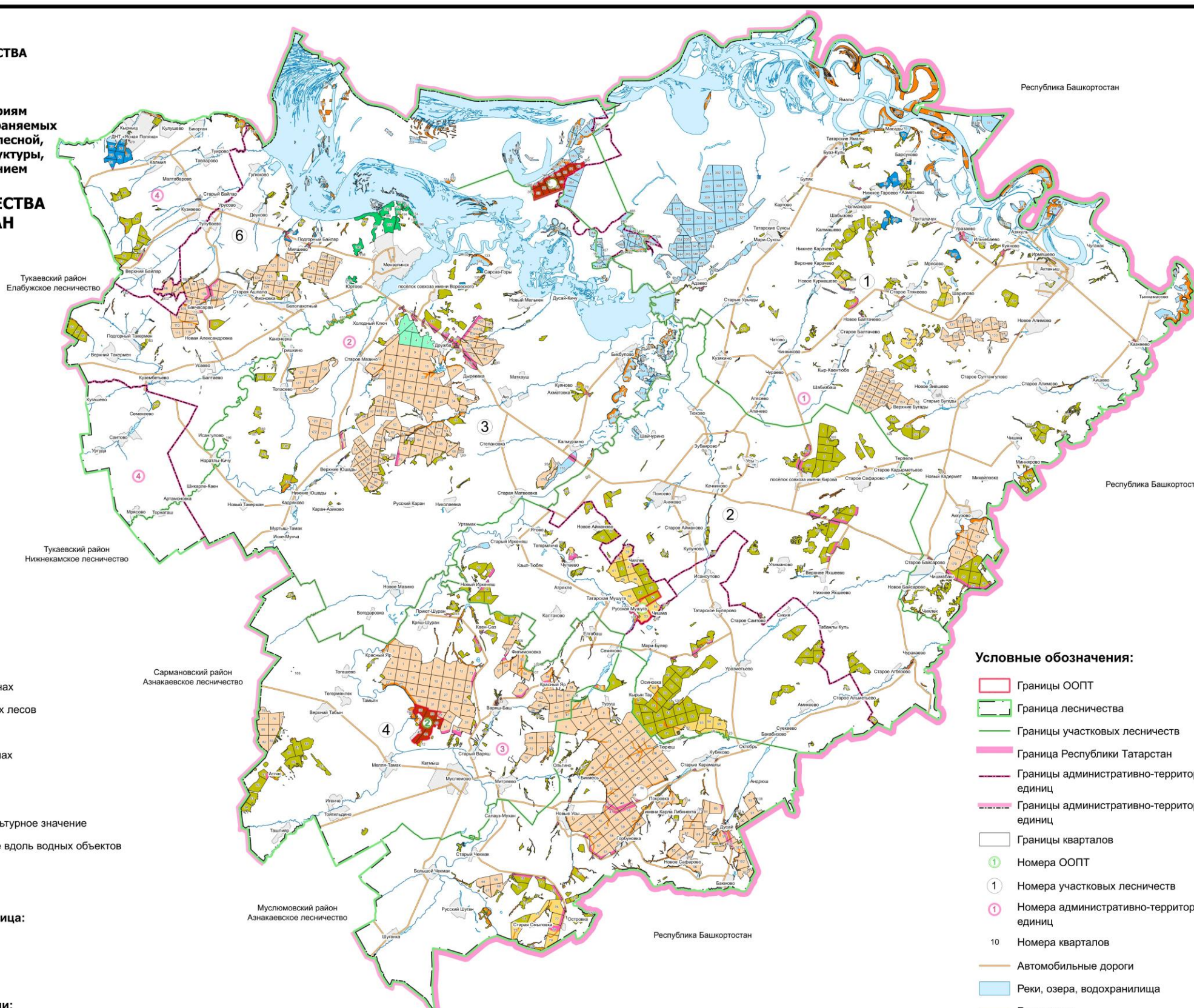

№	Участковое лесничество	Площадь, га
1	Актанышское	16413
2	Калининское	10073
3	Мензелинское	13680
4	Муслюмовское	10048
5	Усинское	12475
6	Юртовское	9532
	Итого	72221

- Категория защитности:**
- Леса, расположенные в водоохранных зонах
  - Леса, расположенные в защитных полосах лесов
  - Леса, расположенные в зеленых зонах
  - Леса, расположенные в лесопарковых зонах
  - Противозонозные леса
  - Лесостепные леса
  - Леса, имеющие научное или историко-культурное значение
  - Запретные полосы лесов, расположенные вдоль водных объектов
  - Нерестоохранные полосы лесов
  - Эксплуатационные леса
- Административно-территориальная единица:**
- 1 Актанышский район
  - 2 Мензелинский район
  - 3 Муслюмовский район

- Особо охраняемые природные территории:**
- 1 Памятник природы регионального значения "Игимский бор"
  - 2 Государственный природный заказник регионального значения биологического (ботанического) профиля "Нарат-Астинский бор"
  - 3 Государственный природный заказник регионального значения «Природный комплекс в окрестностях родника «Шифа» (проектируемая ООПТ)

- Условные обозначения:**
- Границы ООПТ
  - Граница лесничества
  - Границы участковых лесничеств
  - Граница Республики Татарстан
  - Границы административно-территориальных единиц
  - Границы административно-территориальных единиц
  - Границы кварталов
  - 1 Номера ООПТ
  - 1 Номера участковых лесничеств
  - 1 Номера административно-территориальных единиц
  - 10 Номера кварталов
  - Автомобильные дороги
  - Реки, озера, водохранилища
  - Реки, ручьи
  - Населенные пункты

## **1.2. Урманнардан рөхсәтле файдалану төрләре**

Урман мөнәсәбәтләрендә Россия Федерациясе, Россия Федерациясе субъектлары, муниципаль берәмлекләр, гражданнар һәм юридик затлар катнаша (РФ Урман кодексының 4 статьясы).

Шул ук вакытта, РФ Урман кодексының 5 статьясы нигезендә, урман динамикалы рәвештә яңартыла һәм трансформациягә бирелә торган табигый ресурс буларак карала, чөнки югарыда аталган статья нигезендә урманнардан файдалану, аларны саклау һәм яңадан үрчетү экологик система яки табигый ресурс кебек урман төшенчәсеннән чыгып гамәлгә ашырыла.

Урманчылык территориясендә урманнардан кварталларга бүлеп рөхсәтле файдалану төрләре 5 нче таблицада күрсәтелә.



## Урманнардан рөхсәтле файдалану төрләре

Урманнардан рөхсәтле файдалану төрләре	Кишәрлек урманчылыгы	Кварталлар яки аларның өлешләре исемлеге	Мәйданы, га
1	2	3	4
Агач әзерләү (РФ Урман кодексының 25, 29 статьялары)	Актаныш	23-29, 52-54, 74-77, 84, 90, 91, 97-164, 166-182, 185, 190, 192, 201-229, 301-351, 355-358, 362- 371, 373, 378-383, 385- 389, 392-396, 491, 494, 501	16413
	Калинино	1-22, 30-123, 168	10073
	Минзәлә	1-25,27-130, 132-135, 153-167, 170-204	13680
	Мөслим	1-83, 86-94, 97-100, 102-117	10048
	Усы	1-116	12475
	Юртово	46-50, 55-62, 70, 73-79, 82-117, 119- 122, 124- 132, 134-164, 177-202, 311, 314, 315, 319, 328, 330-337, 339-355, 360- 366, 456-471	9532
	<b>Жәмгысе</b>		
Терлек азыгы әзерләү (РФ Урман кодексының 25, 31 статьялары)	Актаныш	23-29, 52-54, 74-77, 84, 90, 91, 97-164, 166-182, 185, 190, 192, 201-229, 301-351, 355-358, 362- 371, 373, 378-383, 385- 389, 392-396, 491, 494, 501	16413
	Калинино	1-22, 30-123, 168	10073
	Минзәлә	1-25,27-130, 132-135, 153-167, 170-204	13680
	Мөслим	1-83, 86-94, 97-100, 102-117	10048

	<b>Усы</b>	<b>1-116</b>	<b>12475</b>
	<b>Юртово</b>	<b>46-50, 55-62, 70, 73-79, 82-117, 119- 122, 124-132, 134-164, 177-202, 311, 314, 315, 319, 328, 330-337, 339-355, 360-366, 456-471</b>	<b>9532</b>
	<b>Жәмгысе</b>		<b>72221</b>
<b>Агач булмаган урман ресурслары эзерләү һәм жыю (РФ Урман кодексының 25, 32 статьялары)</b>	<b>Актаныш</b>	<b>23-29, 52-54, 74-77, 84, 90, 91, 97-164, 166-182, 185, 190, 192, 201-229, 301-351, 355-358, 362-371, 373, 378-383, 385-389, 392-396, 491, 494, 501</b>	<b>16413</b>
	<b>Калинино</b>	<b>1-22, 30-123, 168</b>	<b>10073</b>
	<b>Минзәлә</b>	<b>1-25,27-130, 132-135, 153-167, 170-204</b>	<b>13680</b>
	<b>Мөслим</b>	<b>1-83, 86-94, 97-100, 102-117</b>	<b>10048</b>
	<b>Усы</b>	<b>1-116</b>	<b>12475</b>
	<b>Юртово</b>	<b>46-50, 55-62, 70, 73-79, 82-117, 119- 122, 124-132, 134-164, 177-202, 311, 314, 315, 319, 328, 330-337, 339-355, 360-366, 456-471</b>	<b>9532</b>
	<b>Жәмгысе</b>		<b>72221</b>
<b>Азык-төлек урман ресурсларын эзерләү һәм дару үләннәре жыю (РФ Урман кодексының 25, 35 статьялары)</b>	<b>Актаныш</b>	<b>23-29, 52-54, 74-77, 84, 90, 91, 97-164, 166-182, 185, 190, 192, 201-229, 301-351, 355-358, 362-371, 373, 378-383, 385-389, 392-396, 491, 494, 501</b>	<b>16413</b>
	<b>Калинино</b>	<b>1-22, 30-123, 168</b>	<b>10073</b>
	<b>Минзәлә</b>	<b>1-25,27-130, 132-135, 153-167, 170-204</b>	<b>13680</b>
	<b>Мөслим</b>	<b>1-83, 86-94, 97-100, 102-117</b>	<b>10048</b>

	<b>Усы</b>	<b>1-116</b>	<b>12475</b>
	<b>Юртово</b>	<b>46-50, 55-62, 70, 73-79, 82-117, 119-122, 124-132, 134-164, 177-202, 311, 314, 315, 319, 328, 330-337, 339-355, 360-366, 456-471</b>	<b>9532</b>
	<b>Жәмгысе</b>		<b>72221</b>
<b>Аучылык хужалыгы өлкәсендә эшчәнлек төрләрен гамәлгә ашыру</b>	<b>Актаныш</b>	<b>23-29, 52-54, 74-77, 84, 90, 91, 97-164, 166-182, 185, 190, 192, 201-229, 301-351, 355-358, 362-371, 373, 378-383, 385-389, 392-396, 491, 494, 501</b>	<b>16278</b>
<b>(РФ Урман кодексының 25, 36 статьялары)</b>	<b>Калинино</b>	<b>1-22, 30-123, 168</b>	<b>10025</b>
<b>Тыела: урман паркы зоналарында урнашкан урманнар, шәһәр урманнары;</b>	<b>Минзәлә</b>	<b>6-25, 27-130, 132-135, 153-167, 170-204</b>	<b>13020</b>
<b>әгәр урманнарны кисү яки аучылык инфраструктурасы объектларын булдыру белән бәйлә булса, яшел зоналарда урнашкан урманнар</b>	<b>Мөслим</b>	<b>1-83, 86-94, 97-100, 102-117</b>	<b>10100</b>
	<b>Усы</b>	<b>1-116</b>	<b>12473</b>
	<b>Юртово</b>	<b>46-50, 55-62, 70, 73-79, 82-117, 119-122, 124-132, 134-148, 156-164, 177-202, 311, 314, 315, 319, 328, 330-337, 339-355, 360-366, 456-471</b>	<b>8818</b>
	<b>жәмгысе</b>		<b>70714</b>
<b>Авыл хужалыгы алып бару</b>	<b>Актаныш</b>	<b>23-29, 52-54, 74-77, 84, 90, 91, 97-164, 166-182, 185, 190, 192, 201-229, 301-351, 355-358, 362-371, 373, 378-383, 385-</b>	<b>16278</b>

		389, 392-396, 491, 494, 501	
(РФ Урман кодексының 25, 38 статьялары).	Калинино	1-22, 30-123, 168	10025
Тыела: урман паркы зоналарында урнашкан урманнар, шәһәр урманнары;	Минзәлә	1-25, 27-130, 132-135, 153-167, 170-204	13564
Тыюлыклы урман кишәрлекләре;	Мөслим	1-83, 86-94, 97-100, 102-117	10100
Махсус сакланыла торган кишәрлекләр – тыела, печән чабу, умартачылык һәм товар аквакультурасы (товар өчен балыкчылык) искәrmә булып тора;	Усы	1-116	12473
яшел зоналарда урнашкан урманнарда – тыела, печән чабу һәм умартачылыктан тыш, шулай ук печән чабу һәм умартачылык максатларында коймалар төзү тыела	Юртово	46-50, 55-62, 70, 73-79, 82-117, 119-122, 124- 132, 134-148, 156-164, 177-202, 311, 314, 315, 319, 328, 330-337, 339- 355, 360-366, 456-471	8818
	<b>жәмгысе</b>		<b>71258</b>
Балыкчылыкны гамәлгә ашыру, һәвәскәрләрчә балык тотудан тыш	Актаныш	23-29, 52-54, 74-77, 84, 90, 91, 97-164, 166-182, 185, 190, 192, 201-229, 301-351, 355-358, 362- 371, 373, 378-383, 385- 389, 392-396, 491, 494, 501	16413
(РФ Урман кодексының 25, 38.1 статьялары).	Калинино	1-22, 30-123, 168	10073
	Минзәлә	1-25, 27-130, 132-135, 153-167, 170-204	13680
	Мөслим	1-83, 86-94, 97-100, 102-117	10048
	Усы	1-116	12475

	<b>Юртово</b>	<b>46-50, 55-62, 70, 73-79, 82-117, 119-122, 124-132, 134-164, 177-202, 311, 314, 315, 319, 328, 330-337, 339-355, 360-366, 456-471</b>	<b>9532</b>
	<b>Жәмгысе</b>		<b>72221</b>
<b>Фәнни-тикшеренү, мәгариф эшчәнлеген гамәлгә ашыру</b>	<b>Актаныш</b>	<b>23-29, 52-54, 74-77, 84, 90,91, 97-164,</b>	<b>16413</b>
		<b>166-182, 185, 190, 192, 201-229, 301-351, 355-358, 362-371, 373, 378-383, 385-389, 392-396, 491, 494,501</b>	
<b>(РФ Урман кодексының 25, 40 статьялары)</b>	<b>Калинино</b>	<b>1-22, 30-123, 168</b>	<b>10073</b>
	<b>Минзәлә</b>	<b>1-25,27-130, 132-135, 153-167, 170-204</b>	<b>13680</b>
	<b>Мөслим</b>	<b>1-83, 86-94, 97-100, 102-117</b>	<b>10048</b>
	<b>Усы</b>	<b>1-116</b>	<b>12475</b>
	<b>Юртово</b>	<b>46-50, 55-62, 70, 73-79, 82-117, 119-122, 124-132, 134-164, 177-202, 311, 314, 315, 319, 328, 330-337, 339-355, 360-366, 456-471</b>	<b>9532</b>
	<b>Жәмгысе</b>		<b>72221</b>
<b>Рекреация эшчәнлеген гамәлгә ашыру (РФ Урман кодексының 25, 41 статьялары)</b>	<b>Актаныш</b>	<b>23-29, 52-54, 74-77, 84, 90, 91, 97-164,</b>	<b>16413</b>
		<b>166-182, 185, 190, 192, 201-229, 301-351,</b>	
		<b>355-358, 362-371, 373, 378-383, 385-389,</b>	
	<b>392-396, 491, 494, 501</b>		
<b>Калинино</b>	<b>1-22, 30-123, 168</b>	<b>10073</b>	
<b>Минзәлә</b>	<b>1-25,27-130, 132-135, 153-167, 170-204</b>	<b>13680</b>	

	<b>Мөслим</b>	<b>1-83, 86-94, 97-100, 102-117</b>	<b>10048</b>
	<b>Усы</b>	<b>1-116</b>	<b>12475</b>
	<b>Юртово</b>	<b>46-50, 55-62, 70, 73-79, 82-117, 119-122,</b>	<b>9532</b>
		<b>124-132, 134-164, 177-202, 311, 314, 315,</b>	
		<b>319, 328, 330-337, 339-355, 360-366, 456-</b>	
		<b>471</b>	
	<b>Жәмгысе</b>		<b>72221</b>
<b>Урман плантацияләре булдыру һәм аларны эксплуатацияләү</b>	<b>Актаныш</b>	<b>Кварталлар: 122-124, 126-135, 140, 142, 143, 146, 148, 149, 153, 155-159, 174, квартал өлешләре: 121, 125, 136, 141, 144, 145, 147, 150-152, 160, 161, 171-173, 175- 178, 179</b>	<b>2378</b>
<b>(РФ Урман кодексының 25, 42 статьялары).</b>	<b>Минзәлә</b>	<b>Кварталлар: 6-9, 14, 15, 20, 21, 28-40, 42-45, 47-50, 54, 55, 60, 61, 65, 66, 73-75, 77-79, 82-85, 88-91, 93, 94, 96-99, 101, 109, 111, 115, 121, 128, 175, квартал өлешләре: 10-13, 16-19, 22-25, 27, 41, 51-53, 56, 57, 58, 59, 62-64, 67-69, 72, 76, 80, 81, 86, 87, 92, 95, 100, 102-106, 108, 110, 113, 114, 116, 120, 122-127, 129, 174</b>	<b>7985</b>
<b>Тыела: су саклау зоналарында урнашкан урманнар</b>	<b>Мөслим</b>	<b>Кварталлар: 4, 5, 7-11, 14-20, 25-29, 31-33, 37-39, 62-64, 66, 76-79, 81, 83, квартал өлешләре: 1-3, 6, 12, 13, 21-24, 30, 34, 41, 42, 47, 48, 50-61, 65,</b>	<b>5637</b>

		<b>67-75, 80, 82,102</b>	
	<b>Усы</b>	<b>Кварталлар: 6, 12, 14, 20, 33, 34, 41, 43, 46, 67, 68, 104, квартал өлешлөре: 1, 4, 5, 11, 13, 15, 16, 17-19, 21-32, 35-39, 40, 44, 45, 47-66, 81-103</b>	<b>6197</b>
	<b>Юртово</b>	<b>Кварталлар: 102, 116, 120, 122, 125-128, 141-148, квартал өлешлөре: 96-101, 103, 104-115, 119, 121, 124, 129-132, 136-140</b>	<b>2240</b>
	<b>жәмгысе</b>		<b>24437</b>
<b>Жимешле, жиләкле, декоратив урман үсемлекләре, дару үләннәре үстерү</b>	<b>Актаныш</b>	<b>23-29, 52-54, 74-77, 84, 90, 91, 97-164, 166-182, 185, 190, 192, 201-229, 301-351, 355-358, 362-371, 373, 378-383, 385-389, 392-396, 491, 494, 501</b>	<b>16413</b>
<b>(РФ Урман кодексының 25, 39 статьялары).</b>	<b>Калинино</b>	<b>1-22, 30-123, 168</b>	<b>10073</b>
	<b>Минзәлә</b>	<b>1-25,27-130, 132-135, 153-167, 170-204</b>	<b>13680</b>
	<b>Мөслим</b>	<b>1-83, 86-94, 97-100, 102-117</b>	<b>10048</b>
	<b>Усы</b>	<b>1-116</b>	<b>12475</b>
	<b>Юртово</b>	<b>46-50, 55-62, 70, 73-79, 82-117, 119-122, 124-132, 134-164, 177-202, 311, 314, 315, 319, 328, 330-337, 339-355, 360-366, 456-471</b>	<b>9532</b>
	<b>Жәмгысе</b>		<b>72221</b>
<b>Урман питомникларын булдыру һәм аларны</b>	<b>Актаныш</b>	<b>23-29, 52-54, 74-77, 84, 90, 91, 97-164, 166-182,</b>	<b>16413</b>

эксплуатацияләү		185, 190, 192, 201-229, 301-351, 355-358, 362-371, 373, 378-383, 385-389, 392-396, 491, 494, 501	
(РФ Урман кодексының 25, 39.1 статьялары)	Калинино	1-22, 30-123, 168	10073
	Минзәлә	1-25,27-130, 132-135, 153-167, 170-204	13680
	Мөслим	1-83, 86-94, 97-100, 102-117	10048
	Усы	1-116	12475
	Юртово	46-50, 55-62, 70, 73-79, 82-117, 119- 122, 124-132, 134-164, 177-202, 311, 314, 315, 319, 328, 330-337, 339-355, 360-366, 456-471	9532
	<b>Жәмгысе</b>		<b>72221</b>
<b>Жир асты байлыктарын геологик өйрәнү, файдалы казылмаларны эзләү һәм табу (РФ Урман кодексының 25, 43 статьялары).</b>	<b>Актаныш</b>	<b>23-29, 52-54, 74-77, 84, 90, 91, 97-164, 166-182, 185, 190, 192, 201-229, 301-351, 355-358, 362-371, 373, 378-383, 385-389, 392-396, 491, 494, 501</b>	<b>16278</b>
<b>Тыелган: урман-парк зоналарында, яшел зоналарда урнашкан урманнар, шәһәр урманнары</b>	<b>Калинино</b>	<b>1-22, 30-123, 168</b>	<b>10025</b>
	<b>Минзәлә</b>	<b>6-25, 27-130, 132-135, 153-167, 170-204</b>	<b>13020</b>
	<b>Мөслим</b>	<b>1-83, 86-94, 97-100, 102-117</b>	<b>10100</b>
	<b>Усы</b>	<b>1-116</b>	<b>12473</b>
	<b>Юртово</b>	<b>46-50, 55-62, 70, 73-79, 82-117, 119-122, 124-132, 134-148, 156-164, 177-202, 311, 314, 315,</b>	<b>8818</b>



		319, 328, 330-337, 339-355, 360-366, 456-471	
	<b>жәмгысе</b>		<b>70714</b>
<b>Сусаклагычлар һәм башка ясалма су объектларын төзү һәм эксплуатацияләү, диңгез һәм елга портларын төзү һәм киңәйтү, гидротехник корылмалар төзү, реконструкцияләү һәм эксплуатацияләү</b>	<b>Актаныш</b>	23-29, 52-54, 74-77, 84, 90, 91, 97-164, 166-182, 185, 190, 192, 201-229, 301-351, 355-358, 362-371, 373, 378-383, 385-389, 392-396, 491, 494, 501	<b>16413</b>
<b>(РФ Урман кодексының 25, 44 статьялары)</b>	<b>Калинино</b>	1-22, 30-123, 168	<b>10073</b>
	<b>Минзәлә</b>	1-25,27-130, 132-135, 153-167, 170-204	<b>13680</b>
	<b>Мөслим</b>	1-83, 86-94, 97-100, 102-117	<b>10048</b>
	<b>Усы</b>	1-116	<b>12475</b>
	<b>Юртово</b>	46-50, 55-62, 70, 73-79, 82-117, 119- 122, 124-132, 134-164, 177-202, 311, 314, 315, 319, 328, 330-337, 339-355, 360-366, 456-471	<b>9532</b>
	<b>Жәмгысе</b>		<b>72221</b>
<b>Линияле объектлар төзү, реконструкцияләү, эксплуатацияләү</b>	<b>Актаныш</b>	23-29, 52-54, 74-77, 84, 90, 91, 97-164, 166-182, 185, 190, 192, 201-229, 301-351, 355-358, 362-371, 373, 378-383, 385-389, 392-396, 491, 494, 501	<b>16413</b>
<b>(РФ Урман кодексының 25, 45 статьялары)</b>	<b>Калинино</b>	1-22, 30-123, 168	<b>10073</b>
	<b>Минзәлә</b>	1-25,27-130, 132-135, 153-167, 170-204	<b>13680</b>

<b>* Гамэлдэге линияле объектлар, шул исэптэн, РФ Урман кодексында элге куллану төре буенча чиклүүлэр кертелгэн саклагыч урманнар категориясендэ дэ, кулланылырга мөмкин.</b>	<b>Мөслим</b>	<b>1-83, 86-94, 97-100, 102-117</b>	<b>10048</b>
	<b>Усы</b>	<b>1-116</b>	<b>12475</b>
	<b>Юртово</b>	<b>46-50, 55-62, 70, 73-79, 82-117, 119- 122, 124-132, 134-164, 177-202, 311, 314, 315, 319, 328, 330-337, 339-355, 360-366, 456-471</b>	<b>9532</b>
	<b>Жәмгысе</b>		<b>72221</b>
<b>Агач эшкэртү инфраструктурасы объектларын төзү һәм эксплуатацияләү</b>	<b>Актаныш</b>	<b>Кварталлар: 122-124, 126-135, 140, 142, 143, 146, 148, 149, 153, 155-159, 174, квартал өлешләре: 121, 125, 136, 141, 144, 145, 147, 150-152, 160, 161, 171-173, 175-178, 179</b>	<b>2378</b>
<b>(РФ Урман кодексының 25, 46 статьялары).</b>	<b>Минзэлэ</b>	<b>Кварталлар: 6-9, 14, 15, 20, 21, 28-40, 42-45, 47-50, 54, 55, 60, 61, 65, 66, 73-75, 77-79, 82-85, 88-91, 93, 94, 96-99, 101, 109, 111, 115, 121, 128, 175. Квартал өлешләре: 10-13, 16-19, 22-25, 27, 41, 51-53, 56, 57, 58, 59, 62-64, 67-69, 72, 76, 80, 81, 86, 87, 92, 95, 100, 102-106, 108, 110, 113, 114, 116, 120, 122-127, 129, 174</b>	<b>7985</b>
<b>Тыела: саклык урманнары, махсус</b>	<b>Мөслим</b>	<b>Кварталлар: 4, 5, 7-11, 14-20, 25-29, 31-33,</b>	<b>5637</b>

<b>сакланыла торган кишэрлеклэр</b>		<b>37-39, 62-64, 66, 76-79, 81, 83. Квартал өлешлэре: 1-3, 6, 12, 13, 21-24, 30, 34, 41, 42, 47, 48, 50-61, 65, 67-75, 80, 82,102</b>	
	<b>Усы</b>	<b>Кварталлар: 6, 12, 14, 20, 33, 34, 41, 43, 46, 67, 68, 104, квартал өлешлэре: 1, 4, 5, 11, 13, 15, 16, 17-19, 21-32, 35-39, 40, 44, 45, 47-66, 81-103</b>	<b>6197</b>
	<b>Юртово</b>	<b>Кварталлар: 102, 116, 120, 122, 125-128, 141- 148. Квартал өлешлэре: 96-101, 103, 104-115, 119, 121, 124, 129-132, 136-140</b>	<b>2240</b>
	<b>жэмгысе</b>		<b>24437</b>
<b>Рекреация эшчэнлеген гамэлгэ ашыру (РФ Урман кодексының 25, 47 статьялары)</b>	<b>Актаныш</b>	<b>23-29, 52-54, 74-77, 84, 90, 91, 97-164, 166-182, 185, 190, 192, 201-229, 301-351, 355-358, 362- 371, 373, 378-383, 385- 389, 392-396, 491, 494, 501</b>	<b>16413</b>
	<b>Калинино</b>	<b>1-22, 30-123, 168</b>	<b>10073</b>
	<b>Минзэлэ</b>	<b>1-25,27-130, 132-135, 153-167, 170-204</b>	<b>13680</b>
	<b>Мөслим</b>	<b>1-83, 86-94, 97-100, 102-117</b>	<b>10048</b>
	<b>Усы</b>	<b>1-116</b>	<b>12475</b>
	<b>Юртово</b>	<b>46-50, 55-62, 70, 73-79, 82-117, 119- 122, 124- 132, 134-164, 177-202, 311, 314, 315, 319, 328, 330-337, 339-355, 360- 366, 456-471</b>	<b>9532</b>
	<b>Жэмгысе</b>		<b>72221</b>

<b>РФ Урман кодексының 6 статьясының 2 өлеше нигезендә билгеләнгән башка төрләр</b>	<b>Актаныш</b>	<b>23-29, 52-54, 74-77, 84, 90, 91, 97-164, 166-182, 185, 190, 192, 201-229, 301-351, 355-358, 362- 371, 373, 378-383, 385- 389, 392-396, 491, 494, 501</b>	<b>16413</b>
	<b>Калинино</b>	<b>1-22, 30-123, 168</b>	<b>10073</b>
	<b>Минзәлә</b>	<b>1-25,27-130, 132-135, 153-167, 170-204</b>	<b>13680</b>
	<b>Мөслим</b>	<b>1-83, 86-94, 97-100, 102-117</b>	<b>10048</b>
	<b>Усы</b>	<b>1-116</b>	<b>12475</b>
	<b>Юргово</b>	<b>46-50, 55-62, 70, 73-79, 82-117, 119- 122, 124- 132, 134-164, 177-202, 311, 314, 315, 319, 328, 330-337, 339-355, 360- 366, 456-471</b>	<b>9532</b>
	<b>Жәмгысе</b>		<b>72221</b>

## **2 БҮЛЕК. УРМАННАРДАН РӨХСӘТЛЕ ФАЙДАЛАНУ НОРМАТИВЛАРЫ, ПАРАМЕТРЛАРЫ ҺӘМ ЧОРЛАРЫ, УРМАННАРНЫ САКЛАУ ҺӘМ ЯҢАДАН ҮРЧЕТҮ НОРМАТИВЛАРЫ**

### **2.1. Урманнарда агач материалы эзерләү өчен рөхсәтле файдалану нормативлары, параметрлары һәм чорлары**

Урманнарда агач материалы эзерләү өчен файдалану РФ Урман кодексының 29, 29.1, 30 статьялары, Россия Табиғат ресурслары һәм экология министрлыгының «Россия Федерациясе Урман кодексының 23 статьясында күрсәтелгән урманчылыктарда агач материалын эзерләү кагыйдәләрен һәм агач материалын эзерләү үзгәртүләрен раслау турында» 2020 елның 1 декабрендәге 993 номерлы боерыгы белән расланган Агач материалын эзерләү кагыйдәләре белән регламентлана.

Агач материалы эзерләү эшкәрүчеләргә максатларында гражданнар, юридик затлар тарафыннан, шулай ук гражданнар тарафыннан – шәхси максатларда (жылыту, төзелмәләр торгызу һ.б. өчен) гамәлгә ашырылырга мөмкин.

«Татарстан Республикасында урманнарда файдалану турында» 2008 елның 22 маендагы 22-ТРЗ номерлы Татарстан Республикасы Законнда каралган искәртмәләр очрактарда урман утыртмаларын сату-алу шартнамәләре нигезендә дәүләт ихтыяжларын яки муниципаль ихтыяжларны тәмин итү өчен агач материалы эзерләүгә гамәлгә ашыру рөхсәт ителә.

Чикләрендә агач материалы эзерләү өчен урманнарда файдалану рөхсәт ителгән кварталлар исемлегенә 5 нче таблицадан күрсәтелә.

Әгәр РФ Урман кодексында башкасы билгеләнмәгән булса, диләккә (кисү өчен билгеләнгән урман утыртмалары урнашкан территориядә) агач материалын эзерләү өчен кисүләргә гамәлгә ашыру рөхсәт ителә (РФ Урман кодексының 23.1 статьясы):

- 1) өлгергән, картайган урман утыртмаларын;
- 2) урманнарны саклау буенча чаралар үткәргәндә уртача яшьтәгә, өлгергән, картайган урман утыртмаларын;
- 3) РФ Урман кодексының 13, 14, 21 һәм 21.1 статьяларында каралган объектларны төзү, реконструкцияләү һәм эксплуатацияләү өчен, РФ Урман кодексының 68.3 статьясында каралган эшләргә башкару өчен билгеләнгән теләсә кайсы яшьтәгә урман утыртмаларын.

Агач материалы эзерләү эше эксплуатация урманнарында, саклагыч урманнарда гамәлгә ашырыла, әгәр РФ Урман кодексында, бүтән федераль законнарда башкасы каралмаса.

Саклагыч урманнарда тоташ кисүләргә РФ Урман кодексының 21 статьясының 6 өлешендә каралган очрактарда һәм сайланма кисүләргә үзгәртү тирәлек хасил итә, су саклыгы торган, санитар-гигиеник, савыктыру һәм башка төрле функцияләрен югалта башлаган урман утыртмаларын саклагыч урманнарның максатчан билгеләнешен һәм алар башкара торган файдалы функцияләргә саклануын тәмин итә торган урман утыртмаларына алмаштыруны тәмин итмәгән очрактарда гамәлгә ашырыла, әгәр РФ Урман кодексында башкача билгеләнмәгән булса.

Урман агачларын кисү, тарттыру, өлешчә эшкәртү, саклау, эзерлэнгән агач материалын алып чыгу агач материалы эзерләү максатларында урман кишәрлегеннән файдаланучы зат тарафыннан урман декларациясе буенча декларацияләнә торган чор башланган датадан 12 ай эчендә гамәлгә ашырыла. Агач материалы урман агачларын сату-алу шартнамәсе яисә РФ Урман кодексының 19 статьясының 5 өлешендә күрсәтелгән контракт нигезендә эзерлэнгән очракта, агачларны кисү, тарттыру, өлешчә эшкәртү, саклау, алып чыгу эшләре шартнамәдә яисә контрактта билгелэнгән вакыт эчендә тиешенчә гамәлгә ашырыла.

Урман агачларын, тарттыруның (транспорт белән күчәрүнең), өлешчә эшкәртүнең, саклауның, алып чыгуның вакытлары урманнан файдаланучы затның язмача гаризасы нигезендә, вәкаләтле орган тарафыннан иң күбе 12 айга арттырылырга мөмкин.

Файдалану өчен билгелэнгән диләнке күләменнән (агач алуның рөхсәт ителгән күләменнән) артып китүче күләмдә, шулай ук кисентеләр яшен бозып, агач материалы эзерләү тыела.

### **2.1.1. Өлгергән һәм картайган урман утыртмаларын кисү буенча файдалану өчен билгелэнгән диләнке күләме**

Файдалану өчен билгелэнгән диләнке күләмен исәпләп чыгару РФ Урман кодексының 29 статьясы, «Файдалану өчен билгелэнгән диләнке күләмен исәпләп чыгару тәртибен раслау турында» 2011 елның 27 маендагы 191 номерлы Рослесхоз боерыгы, «Кисентеләрнең яшен билгеләү турында» 2015 елның 9 апрелендәге 105 номерлы Рослесхоз боерыгы нигезендә гамәлгә ашырыла.

Әлеге урман хужалыгы регламентының гамәлдә булу чорына өлгергән һәм картайган урман утыртмаларын сайланма кисүләр буенча файдалану өчен билгелэнгән диләнке күләме 6 нчы таблицада китерелә.

Әлеге урман хужалыгы регламентының гамәлдә булу чорына өлгергән һәм картайган агачларны сайланма кисүләр буенча диләнке исәпләмәсе 7 нче таблицада китерелә.



Күрсәткечләр	Барлығы		шул исәптән тулылығы буенча											
	гектар	мең куб.м	1,0		0,9		0,8		0,7		0,6		0,3-0,5	
			га	мең куб.м	га	мең куб.м	га	мең куб.м	гектар	мең куб.м	гектар	мең куб.м	гектар	мең куб.м
1	2	3	4	5	6	7	8	9	10	11	12	13	14	15
Ликвид		0,2												
эшкә яраклы		0,1												
Хужалык бүлемтеге – усак														
Барлығы хисапка кертелгән	13	3,2							13	3,2				
Гомуми запастан уртача сайлап алу проценты		25								25				
Бер мәртәбәдә сайлап алына торган запас	13	0,8							13	0,8				
Уртача кабатлану чоры	10													
Ел саен файдалану өчен билгеләнә торган диләнке күләме:														
тамыр	1	0,1												
Матди кыйммәт		0,1												
эшкә яраклы		-												
Хужалык бүлемтеге – 4 һәм аннан түбәнрәк бонитетка караган тәбәнәк кәүсәле имән														
Барлығы хисапка кертелгән	1	0,1											1	0,1
Гомуми запастан уртача сайлап алу проценты		-												-
Бер мәртәбәдә сайлап алына торган запас	-	-											-	-
Уртача кабатлану чоры	-													
Ел саен файдалану өчен билгеләнә торган диләнке күләме:														
тамыр	-	-												
Матди кыйммәт		-												
эшкә яраклы		-												
Хужалык бүлемтеге – тирәк культуралары														
Барлығы хисапка кертелгән	2	0,4									2	0,4		
Гомуми запастан уртача сайлап алу проценты		15										15		









Күрсәткечләр	Барлығы		шул исәптән тулылығы буенча											
	гектар	мең куб.м	1,0		0,9		0,8		0,7		0,6		0,3-0,5	
			га	мең куб.м	га	мең куб.м	га	мең куб.м	гектар	мең куб.м	гектар	мең куб.м	гектар	мең куб.м
1	2	3	4	5	6	7	8	9	10	11	12	13	14	15
тамыр	21	0,9												
Матди кыйммәт		0,8												
эшкә яраклы		0,4												
Хужалык бүлемтеге – каен														
Барлығы хисапка кертелгән	265	59,9					7	4,7	99	24,8	119	24,0	40	6,4
Гомуми запастан уртача сайлап алу проценты		19						30		25		15		-
Бер мәртәбәдә сайлап алына торган запас	225	11,2					7	1,4	99	6,2	119	3,6	-	-
Уртача кабатлану чоры	10													
Ел саен файдалану өчен билгеләнә торган диләнке күләме:														
тамыр	23	1,1												
Матди кыйммәт		0,9												
эшкә яраклы		0,4												
Хужалык бүлемтеге – усак														
Барлығы хисапка кертелгән	28	5,9					1	0,3	9	2,2	15	2,9	3	0,5
Гомуми запастан уртача сайлап алу проценты		19						30		25		15		-
Бер мәртәбәдә сайлап алына торган запас	25	1,1					1	0,1	9	0,6	15	0,4	-	-
Уртача кабатлану чоры	10													
Ел саен файдалану өчен билгеләнә торган диләнке күләме:														
тамыр	3	0,1												
Матди кыйммәт		0,1												
эшкә яраклы		-												
Хужалык бүлемтеге – юкә														
Барлығы хисапка кертелгән	236	63,7							58	17,4	175	45,5	3	0,8
Гомуми запастан уртача сайлап алу проценты		18								25		15		-













Күрсәткечләр	Барлығы		шул исәптән тулылығы буенча											
	гектар	мең куб.м	1,0		0,9		0,8		0,7		0,6		0,3-0,5	
			га	мең куб.м	га	мең куб.м	га	мең куб.м	гектар	мең куб.м	гектар	мең куб.м	гектар	мең куб.м
1	2	3	4	5	6	7	8	9	10	11	12	13	14	15
Ел саен файдалану өчен билгеләнә торган диләнке күләме:														
тамыр	45	1,3												
Матди кыйммәт		1,0												
эшкә яраклы		0,6												
Хужалык бүлемтеге – усак														
Барлығы хисапка кертелгән	380	83,3							153	38,6	158	34,1	69	10,6
Гомуми запастан уртача сайлап алу проценты		18								25		15		-
Бер мәртәбәдә сайлап алына торган запас	311	14,8							153	9,7	158	5,1	-	-
Уртача кабатлану чоры	10													
Ел саен файдалану өчен билгеләнә торган диләнке күләме:														
тамыр	31	1,5												
Матди кыйммәт		1,2												
эшкә яраклы		0,5												
Хужалык бүлемтеге – юкә														
Барлығы хисапка кертелгән	792	223,5							162	63,5	539	140,1	91	19,9
Гомуми запастан уртача сайлап алу проценты		22								25		15		-
Бер мәртәбәдә сайлап алына торган запас	701	36,9							162	15,9	539	21,0	-	-
Уртача кабатлану чоры	10													
Ел саен файдалану өчен билгеләнә торган диләнке күләме:														
тамыр	70	3,7												
Матди кыйммәт		3,0												
Эшкә яраклы		1,5												
Хужалык бүлемтеге – тирәк культуралары														



Күрсәткечләр	Барлығы		шул исәптән тулылығы буенча											
	гектар	мең куб.м	1,0		0,9		0,8		0,7		0,6		0,3-0,5	
			га	мең куб.м	га	мең куб.м	га	мең куб.м	гектар	мең куб.м	гектар	мең куб.м	гектар	мең куб.м
1	2	3	4	5	6	7	8	9	10	11	12	13	14	15
Ел саен файдалану өчен билгеләнә торган диләнке күләме:														
тамыр	-	-												
Матди кыйммәт		-												
эшкә яраклы		-												
Хужалык бүлемтеге – каен														
Барлығы хисапка кертелгән	4	0,9							3	0,7	1	0,2		
Гомуми запастан уртача сайлап алу проценты		22								25		15		
Бер мәртәбәдә сайлап алына торган запас	4	0,2							3	0,2	1	-		
Уртача кабатлану чоры	-													
Ел саен файдалану өчен билгеләнә торган диләнке күләме:														
тамыр	-	-												
Матди кыйммәт		-												
эшкә яраклы		-												
Хужалык бүлемтеге – усак														
Барлығы хисапка кертелгән	21	5,1							10	2,7	10	2,2	1	0,2
Гомуми запастан уртача сайлап алу проценты		20								25		15		-
Бер мәртәбәдә сайлап алына торган запас	20	1,0							10	0,7	10	0,3	-	-
Уртача кабатлану чоры	10													
Ел саен файдалану өчен билгеләнә торган диләнке күләме:														
тамыр	2	0,1												
Матди кыйммәт		0,1												
эшкә яраклы		-												
Хужалык бүлемтеге – юкә														



Күрсәткечләр	Барлығы		шул исәптән тулылығы буенча											
	гектар	мең куб.м	1,0		0,9		0,8		0,7		0,6		0,3-0,5	
			га	мең куб.м	га	мең куб.м	га	мең куб.м	гектар	мең куб.м	гектар	мең куб.м	гектар	мең куб.м
1	2	3	4	5	6	7	8	9	10	11	12	13	14	15
Ел саен файдалану өчен билгеләнә торган диләнке күләме:														
тамыр	4	0,1												
Матди кыйммәт		0,1												
эшкә яраклы		-												
Хужалык бүлемтеге – каен														
Барлығы хисапка кертелгән	27	5,7							5	1,4	19	3,8	3	0,5
Гомуми запастан уртача сайлап алу проценты		18								25		15		-
Бер мәртәбәдә сайлап алына торган запас	24	1,0							5	0,4	19	0,6	-	-
Уртача кабатлану чоры	10													
Ел саен файдалану өчен билгеләнә торган диләнке күләме:														
тамыр	2	0,1												
Матди кыйммәт		0,1												
эшкә яраклы		-												
Хужалык бүлемтеге – усак														
Барлығы хисапка кертелгән	23	6,3			4	1,3	2	0,7	8	2,4	7	1,6	2	0,3
Гомуми запастан уртача сайлап алу проценты		22				30		30		25		15		-
Бер мәртәбәдә сайлап алына торган запас	21	1,4			4	0,4	2	0,2	8	0,6	7	0,2	-	-
Уртача кабатлану чоры	10													
Ел саен файдалану өчен билгеләнә торган диләнке күләме:														
тамыр	2	0,1												
Матди кыйммәт		0,1												
эшкә яраклы		-												
Хужалык бүлемтеге – юкә														



Күрсәткечләр	Барлыгы		шул исәптән тулылыгы буенча											
	гектар	мең куб.м	1,0		0,9		0,8		0,7		0,6		0,3-0,5	
			га	мең куб.м	га	мең куб.м	га	мең куб.м	гектар	мең куб.м	гектар	мең куб.м	гектар	мең куб.м
1	2	3	4	5	6	7	8	9	10	11	12	13	14	15
торган диләнке күләме:														
тамыр	<b>325</b>	<b>14,5</b>												
Матди кыйммәт		<b>11,6</b>												
Эшкә яраклы		<b>5,5</b>												
шул исәптән хужалыклар буенча														
Ылыслы														
Барлыгы хисапка кертелгән	21	7,1												
Гомуми запастан уртача сайлап алу проценты		18												
Бер мәртәбәдә сайлап алына торган запас	21	1,3												
Уртача кабатлану чоры	10													
Ел саен файдалану өчен билгеләнә торган диләнке күләме:														
тамыр	3	0,2												
Матди кыйммәт		0,1												
эшкә яраклы		0,1												
Яфраклы каты токымнар														
Барлыгы хисапка кертелгән	705	124,1												
Гомуми запастан уртача сайлап алу проценты		19												
Бер мәртәбәдә сайлап алына торган запас	720	23,4												
Уртача кабатлану чоры	10													
Ел саен файдалану өчен билгеләнә торган диләнке күләме:														
тамыр	71	2,3												
Матди кыйммәт		1,8												
Эшкә яраклы		0,8												
Яфраклы йомшак токымнар														









**2.1.2. Урманнарны тәрбияләгәндә урта яшьле, өлгереп килүче, өлгергән һәм картайган урман утыртмаларын кисү буенча файдалану өчен билгеләнгән диләнке күләме (агач материалы алуның ел саен рөхсәт ителгән күләме)**

8 нче таблица

Урманнарны тәрбияләгәндә урта яшьле, өлгереп килүче, өлгергән һәм картайган урман утыртмаларының файдалану өчен билгеләнгән диләнке күләме (агач материалы алуның ел саен рөхсәт ителгән күләме)

т/ с	Күрсәткечләр	Үлчәү берәмлеге	Урманнарны карау төрләре						Жәмгысә	
			Сирәкләп кисү	Аркылы кисү	Яңартып кисү	Рәвешен үзгәртеп кисү	Реконструкция кисүләре	Берән-сәрән агачларны кисү		
1	2	3	4	5	6	7	8	9	10	
Урманчылык буенча барлыгы										
Ылыслы										
Өстенлек итүче токым – нарат										
1	Урманчылык таләпләре буенча ачыкланган фонд	гектар	193	256						449
		мең куб.метр	11,4	18,1						29,5
2	Кабатлану чоры	Ел								
3	Ел саен файдалану күләме									
	мәйданы	гектар	19	16					35	
	сайлап алына торган запас тамыр	мең куб.м	1,2	1,3					2,5	
	ликвидлы		0,9	0,9					1,8	
	эшкә яраклы		0,3	0,7					1,0	
Өстенлек итүче токым – Чыршы										
1	Урманчылык таләпләре буенча ачыкланган фонд	гектар	293	55						348
		мең куб.м	9,9	2,2						12,1

т/ с	Күрсәткечләр	Үлчәү берәмлеге	Урманнарны карау төрләре						Жәмгысе
			Сирәкләп кисү	Аркылы кисү	Яңартып кисү	Рәвешен үзгәртеп кисү	Реконструкция кисүләре	Берән-сәрән ағачларны кисү	
1	2	3	4	5	6	7	8	9	10
2	Кабатлану чоры	Ел							
3	Ел саен файдалану күләме								
	мәйданы	гектар	28	5					33
	сайлап алына торган запас								
	тамыр	мең куб.м	1,0	0,2					1,2
	ликвидлы		0,7	0,2					0,9
	эшкә яраклы		0,3	-					0,3
Өстенлек итүче токым – карагай									
1	Урманчылык таләпләре буенча ачыкланган фонд	гектар	-	2					2
		мең куб.метр	-	0,2					0,2
2	Кабатлану чоры	Ел	-						
3	Ел саен файдалану күләме								
	мәйданы	гектар	-	-					-
	сайлап алына торган запас								
	тамыр	мең	-	-					-
	ликвидлы	куб.метр	-	-					-
	эшкә яраклы		-	-					-
Ылыслы хужалык буенча жәмгысе									
1	Урманчылык таләпләре буенча ачыкланган фонд	гектар	486	313					799
		мең куб.метр	21,3	20,5					41,8
2	Кабатлану чоры	Ел							
3	Ел саен файдалану күләме								
	мәйданы	гектар	47	21					68
	сайлап алына торган запас								
	тамыр	мең куб.м	2,2	1,5					3,7

т/ с	Күрсәткечләр	Үлчәү берәмлеге	Урманнарны карау төрләре						Жәмгысә
			Сирәкләп кисү	Аркылы кисү	Яңартып кисү	Рәвешен үзгәртеп кисү	Реконструкция кисүләре	Берән-сәрән агачларны кисү	
1	2	3	4	5	6	7	8	9	10
	ликвидлы		1,6	1,1					2,7
	эшкә яраклы		0,6	0,7					1,3
Яфраклы каты токымнар									
Өстенлек итүче токым – югары кәүсәле имән									
1	Урманчылык таләпләре буенча ачыкланган фонд	гектар	240	12					252
		мең куб.метр	6,2	0,6					6,8
2	Кабатлану чоры	Ел							
3	Ел саен файдалану күләме								
	мәйданы	гектар	20	1					21
	сайлап алына торган запас тамыр	мең куб.м	0,6	0,1					0,7
	ликвидлы		0,3	-					0,3
	эшкә яраклы		0,1	-					0,1
Өстенлек итүче токым – тәбәнәк кәүсәле имән									
1	Урманчылык таләпләре буенча ачыкланган фонд	гектар	3						3
		мең куб.метр	0,1						0,1
2	Кабатлану чоры	Ел	-						
3	Ел саен файдалану күләме								
	мәйданы	гектар	-						
	сайлап алына торган запас тамыр	мең куб.м	-						
	ликвидлы		-						
	эшкә яраклы		-						
Өстенлек итүче токым – өрәңге									
1	Урманчылык таләпләре	гектар	1						1







т/ с	Күрсәткечләр	Үлчәү берәмлеге	Урманнарны карау төрләре						Жәмгысә
			Сирәкләп кисү	Аркылы кисү	Яңартып кисү	Рәвешен үзгәртеп кисү	Реконструкция кисүләре	Берән-сәрән агачларны кисү	
1	2	3	4	5	6	7	8	9	10
<b>Өстенлек итүче токым – тирәк культуралары</b>									
1	Урманчылык таләпләре буенча ачыкланган фонд	гектар	14	13					27
		мең куб.м	0,6	0,6					1,2
2	Кабатлану чоры	Ел							
3	Ел саен файдалану күләме								
	мәйданы	гектар	-	1					1
	сайлап алына торган запас тамыр	мең куб.м	-	0,1					0,1
	ликвидлы		-	-				-	
	эшкә яраклы		-	-				-	
<b>Йомшак яфраклы хужалык буенча жәмгысә</b>									
1	Урманчылык таләпләре буенча ачыкланган фонд	гектар	302	191					493
		мең куб.метр	11,4	8,9					20,3
2	Кабатлану чоры	Ел							
3	Ел саен файдалану күләме								
	мәйданы	гектар	27	17					44
	сайлап алына торган запас тамыр	мең куб.м	1,1	0,9					2,0
	ликвидлы		0,7	0,5				1,2	
	эшкә яраклы		-	0,3				0,3	
<b>Барлығы</b>									
1	Урманчылык таләпләре буенча ачыкланган фонд	гектар	1032	516					1548
		мең куб.метр	39,1	30,0					69,1
2	Кабатлану чоры	Ел							

Т/с	Күрсәткечләр	Үлчәү берәмлеге	Урманнарны карау төрләре						Жәмгысә
			Сирәкләп кисү	Аркылы кисү	Яңартып кисү	Рәвешен үзгәртеп кисү	Реконструкция кисүләре	Берән-сәрән агачларны кисү	
1	2	3	4	5	6	7	8	9	10
3	Ел саен файдалану күләме								
	мәйданы	гектар	94	39					<b>133</b>
	сайлап алына торган запас								
	тамыр	мең куб.м	3,9	2,5					<b>6,4</b>
	ликвидлы		2,6	1,6					<b>4,2</b>
	эшкә яраклы		0,7	1,0					<b>1,7</b>
шул исәптән кишәрлек урманчылыклары буенча									
Актаныш кишәрлеге урманчылыгы									
Блыслы									
Өстенлек итүче токым – нарат									
1	Урманчылык таләпләре буенча ачкыланган фонд	гектар	31	21					52
		мең куб.метр	1,4	1,3					2,7
2	Кабатлану чоры	Ел	10	15					
3	Ел саен файдалану күләме								
	мәйданы	гектар	3	2					5
	сайлап алына торган запас								
	тамыр	мең куб.м	0,2	0,1					0,3
	ликвидлы		0,2	-					0,2
	эшкә яраклы		-	-					-
Өстенлек итүче токым – чыршы									
1	Урманчылык таләпләре буенча ачкыланган фонд	гектар	5	2					7
		мең куб.м	0,2	0,1					0,3
2	Кабатлану чоры	Ел	-	-					
3	Ел саен файдалану күләме								
	мәйданы	гектар	-	-					-



т/ с	Күрсәткечләр	Үлчәү берәмлеге	Урманнарны карау төрләре						Жәмгысә
			Сирәкләп кисү	Аркылы кисү	Яңартып кисү	Рәвешен үзгәртеп кисү	Реконструкция кисүләре	Берән-сәрән агачларны кисү	
1	2	3	4	5	6	7	8	9	10
Яфраклы каты токымнар, барлығы:									
1	Урманчылык таләпләре буенча ачыкланган фонд	гектар	29						29
		мең куб.м	0,6						0,6
2	Кабатлану чоры	Ел							
3	Ел саен файдалану күләме								
	мәйданы	гектар	3						3
	сайлап алына торган запас тамыр	мең куб.м	0,1						0,1
	ликвидлы		-					-	
	эшкә яраклы		-						-
Яфраклы йомшак токымнар									
Өстенлек итүче токым – каен									
1	Урманчылык таләпләре буенча ачыкланган фонд	гектар	13						13
		мең куб.метр	0,3						0,3
2	Кабатлану чоры	Ел	10						
3	Ел саен файдалану күләме								
	мәйданы	гектар	-						-
	сайлап алына торган запас тамыр	мең куб.м	-						-
	ликвидлы		-					-	
	эшкә яраклы		-						-
Өстенлек итүче токым – усак									
1	Урманчылык таләпләре буенча ачыкланган фонд	гектар	6						6
		мең куб.метр	0,3						0,3
2	Кабатлану чоры	Ел	10						

Т/ с	Күрсәткечләр	Үлчәү берәмлеге	Урманнарны карау төрләре						Жәмгысә
			Сирәкләп кисү	Аркылы кисү	Яңартып кисү	Рәвешен үзгәртеп кисү	Реконструкция кисүләре	Берән-сәрән агачларны кисү	
1	2	3	4	5	6	7	8	9	10
3	Ел саен файдалану күләме								
	мәйданы	гектар	-						-
	сайлап алына торган запас								
	тамыр	мең куб.м	-						-
	ликвидлы		-						-
	эшкә яраклы		-						-
Яфраклы йомшак токымнар, барлыгы:									
1	Урманчылык таләпләре буенча ачыкланган фонд	гектар	19						19
		мең куб.метр	0,6						0,6
2	Кабатлану чоры	Ел							
3	Ел саен файдалану күләме								
	мәйданы	гектар	-						-
	сайлап алына торган запас								
	тамыр	мең куб.м	-						-
	ликвидлы		-						-
	эшкә яраклы		-						-
Кишәрлек урманчылыгы буенча барлыгы									
1	Урманчылык таләпләре буенча ачыкланган фонд	гектар	84	23					107
		мең куб.метр	2,8	1,4					4,2
2	Кабатлану чоры	Ел							
3	Ел саен файдалану күләме								
	мәйданы	гектар	6	2					8
	сайлап алына торган запас								
	тамыр	мең куб.м	0,3	0,1					0,4
ликвидлы	0,2		-					0,2	

т/ с	Күрсәткечләр	Үлчәү берәмлеге	Урманнарны карау төрләре						Жәмгысе
			Сирәкләп кисү	Аркылы кисү	Яңартып кисү	Рәвешен үзгәртеп кисү	Реконструкция кисүләре	Берән-сәрән агачларны кисү	
1	2	3	4	5	6	7	8	9	10
	эшкә яраклы		-	-					-
Калинин кишәрлеге урманчылыгы									
Ылыслы									
Өстенлек итүче токым – нарат									
1	Урманчылык таләпләре буенча ачыкланган фонд	гектар	56	45					101
		мең куб.метр	3,1	3,7					6,8
2	Кабатлану чоры	Ел	10	15					
3	Ел саен файдалану күләме								
	мәйданы	гектар	6	3					9
	сайлап алына торган запас тамыр	мең куб.м	0,3	0,3					0,6
	ликвидлы		0,2	0,2					0,4
	эшкә яраклы		0,1	0,2					0,3
Өстенлек итүче токым – чыршы									
1	Урманчылык таләпләре буенча ачыкланган фонд	гектар	51						51
		мең куб.метр	1,2						1,2
2	Кабатлану чоры	Ел	10						
3	Ел саен файдалану күләме								
	мәйданы	гектар	5						5
	сайлап алына торган запас тамыр	мең куб.м	0,1						0,1
	ликвидлы		0,1					0,1	
	эшкә яраклы		-					-	
Жәмгысе ылыслы									
1	Урманчылык таләпләре	гектар	107	45					152



Т/с	Күрсәткечләр	Үлчәү берәмлеге	Урманнарны карау төрләре						Жәмгысә
			Сирәкләп кисү	Аркылы кисү	Яңартып кисү	Рәвешен үзгәртеп кисү	Реконструкция кисүләре	Берән-сәрән агачларны кисү	
1	2	3	4	5	6	7	8	9	10
	мәйданы	гектар	-						
	сайлап алына торган запас тамыр	мең куб.м	-						
	ликвидлы		-						
	эшкә яраклы		-						
Яфраклы каты токымнар, барлыгы:									
1	Урманчылык таләпләре буенча ачыкланган фонд	гектар	98						98
		мең куб.метр	2,2						2,2
2	Кабатлану чоры	Ел							
3	Ел саен файдалану күләме								
	мәйданы	гектар	9						9
	сайлап алына торган запас тамыр	мең куб.м	0,2						0,2
	ликвидлы		0,1					0,1	
	эшкә яраклы		-					-	
Яфраклы йомшак токымнар									
Өстенлек итүче токым – каен									
1	Урманчылык таләпләре буенча ачыкланган фонд	гектар	17	5					22
		мең куб.метр	0,4	0,4					0,8
2	Кабатлану чоры	Ел	10	-					
3	Ел саен файдалану күләме								
	мәйданы	гектар	2	-					2
	сайлап алына торган запас тамыр	мең куб.м	0,1	-					0,1
	ликвидлы		-	-					



т/ с	Күрсәткечләр	Үлчәү берәмлеге	Урманнарны карау төрләре						Жәмгысә
			Сирәкләп кисү	Аркылы кисү	Яңартып кисү	Рәвешен үзгәртеп кисү	Реконструкция кисүләре	Берән-сәрән агачларны кисү	
1	2	3	4	5	6	7	8	9	10
	эшкә яраклы		-	-					
Өстенлек итүче токым – усақ									
1	Урманчылык таләпләре буенча ачыкланган фонд	гектар	2						2
		мең куб.метр	0,1						0,1
2	Кабатлану чоры	Ел	-						-
3	Ел саен файдалану күләме								
	мәйданы	гектар	-						-
	сайлап алына торган запас								
	тамыр	мең куб.м	-						-
	ликвидлы		-						-
	эшкә яраклы		-						-
Өстенлек итүче токым – юкә									
1	Урманчылык таләпләре буенча ачыкланган фонд	гектар	1						1
		мең куб.метр	0,1						0,1
2	Кабатлану чоры	Ел	-						-
3	Ел саен файдалану күләме								
	мәйданы	гектар	-						-
	сайлап алына торган запас								
	тамыр	мең куб.м	-						-
	ликвидлы		-						-
	эшкә яраклы		-						-
Өстенлек итүче токым – тирәк культуралары									
1	Урманчылык таләпләре буенча ачыкланган фонд	гектар	5						5
		мең куб.метр	0,2						0,2

т/ с	Күрсәткечләр	Үлчәү берәмлеге	Урманнарны карау төрләре						Жәмгысе
			Сирәкләп кисү	Аркылы кисү	Яңартып кисү	Рәвешен үзгәртеп кисү	Реконструкция кисүләре	Берән-сәрән ағачларны кисү	
1	2	3	4	5	6	7	8	9	10
2	Кабатлану чоры	Ел	-		-				
3	Ел саен файдалану күләме								
	мәйданы	гектар	-		-				-
	сайлап алына торган запас								
	тамыр	мең куб.м	-		-				-
	ликвидлы		-		-				-
	эшкә яраклы		-		-				-
Яфраклы йомшак токымнар, барлыгы:									
1	Урманчылык таләпләре буенча ачыкланган фонд	гектар	25	5					30
		мең куб.метр	0,8	0,4					1,2
2	Кабатлану чоры	Ел							
3	Ел саен файдалану күләме								
	мәйданы	гектар	2	-					2
	сайлап алына торган запас								
	тамыр	мең	0,1	-					0,1
	ликвидлы	куб.метр	-	-					-
	эшкә яраклы		-	-					-
Кишәрлек урманчылыгы буенча барлыгы									
1	Урманчылык таләпләре буенча ачыкланган фонд	гектар	230	50					280
		мең куб.метр	7,3	4,1					11,4
2	Кабатлану чоры	Ел							
3	Ел саен файдалану күләме								
	мәйданы	гектар	22	3					25
	сайлап алына торган запас								
	тамыр	мең куб.м	0,7	0,3					1,0

т/ с	Күрсәткечләр	Үлчәү берәмлеге	Урманнарны карау төрләре						Жәмгысе
			Сирәкләп кисү	Аркылы кисү	Яңартып кисү	Рәвешен үзгәртеп кисү	Реконструкция кисүләре	Берән-сәрән агачларны кисү	
1	2	3	4	5	6	7	8	9	10
	ликвидлы		0,4	0,2					0,6
	эшкә яраклы		0,1	0,2					0,3
Минзәлә кишәрлеге урманчылыгы									
Ылыслы									
Өстенлек итүче токым – нарат									
1	Урманчылык таләпләре буенча ачыкланган фонд	гектар	41	70					111
		мең куб.метр	2,0	5,0					7,0
2	Кабатлану чоры	Ел	10	15					
3	Ел саен файдалану күләме								
	мәйданы	гектар	4	4					8
	сайлап алына торган запас								
	тамыр	мең куб.м	0,2	0,3					0,5
	ликвидлы		0,2	0,3					0,5
	эшкә яраклы		-	0,2					0,2
Өстенлек итүче токым – чыршы									
1	Урманчылык таләпләре буенча ачыкланган фонд	гектар	111	4					115
		мең куб.м	4,3	0,1					4,4
2	Кабатлану чоры	Ел	10	-					
3	Ел саен файдалану күләме								
	мәйданы	гектар	11	-					11
	сайлап алына торган запас								
	тамыр	мең куб.м	0,4	-					0,4
	ликвидлы		0,3	-				0,3	
	эшкә яраклы		0,2	-				0,2	
Жәмгысе ылыслы									

т/ с	Күрсәткечләр	Үлчәү берәмлеге	Урманнарны карау төрләре						Жәмгысә
			Сирәкләп кисү	Аркылы кисү	Яңартып кисү	Рәвешен үзгәртеп кисү	Реконструкция кисүләре	Берән-сәрән агачларны кисү	
1	2	3	4	5	6	7	8	9	10
1	Урманчылык таләпләре буенча ачыкланган фонд	гектар	152	74					226
		мең куб.метр	6,3	5,1					11,4
2	Кабатлану чоры	Ел							
3	Ел саен файдалану күләме								
	мәйданы	гектар	15	4					19
	сайлап алына торган запас								
	тамыр	мең куб.м	0,6	0,3					0,9
	ликвидлы		0,5	0,3					0,8
	эшкә яраклы		0,2	0,2					0,4
Яфраклы каты токымнар									
Өстенлек итүче токым – югары кәүсәле имән									
1	Урманчылык таләпләре буенча ачыкланган фонд	гектар	85						85
		мең куб.метр	2,8						2,8
2	Кабатлану чоры	Ел	10						
3	Ел саен файдалану күләме								
	мәйданы	гектар	8						8
	сайлап алына торган запас								
	тамыр	мең куб.м	0,3						0,3
	ликвидлы		0,2					0,2	
	эшкә яраклы		0,1					0,1	
Өстенлек итүче токым – өрәңге									
1	Урманчылык таләпләре буенча ачыкланган фонд	гектар	1						1
		мең куб.м	0,1						0,1
2	Кабатлану чоры	Ел	-						

Т/ с	Күрсәткечләр	Үлчәү берәмлеге	Урманнарны карау төрләре						Жәмгысә
			Сирәкләп кисү	Аркылы кисү	Яңартып кисү	Рәвешен үзгәртеп кисү	Реконструкция кисүләре	Берән-сәрән агачларны кисү	
1	2	3	4	5	6	7	8	9	10
3	Ел саен файдалану күләме								
	мәйданы	гектар	-						-
	сайлап алына торган запас тамыр	мең куб.м	-						-
	ликвидлы		-						-
	эшкә яраклы		-						-
Яфраклы каты токымнар, барлыгы:									
1	Урманчылык таләпләре буенча ачыкланган фонд	гектар	86						86
		мең куб.м	2,9						2,9
2	Кабатлану чоры	Ел							
3	Ел саен файдалану күләме								
	мәйданы	гектар	8						8
	сайлап алына торган запас тамыр	мең куб.м	0,3						0,3
	ликвидлы		0,2					0,2	
	эшкә яраклы		0,1					0,1	
Яфраклы йомшак токымнар									
Өстенлек итүче токым – каен									
1	Урманчылык таләпләре буенча ачыкланган фонд	гектар	46	76					122
		мең куб.м	2,0	3,5					5,5
2	Кабатлану чоры	Ел	10	10					
3	Ел саен файдалану күләме								
	мәйданы	гектар	5	8					13
	сайлап алына торган запас тамыр	мең куб.м	0,2	0,4					0,6

т/ с	Күрсәткечләр	Үлчәү берәмлеге	Урманнарны карау төрләре						Жәмгысә
			Сирәкләп кисү	Аркылы кисү	Яңартып кисү	Рәвешен үзгәртеп кисү	Реконструкция кисүләре	Берән-сәрән ағачларны кисү	
1	2	3	4	5	6	7	8	9	10
	ликвидлы		0,1	0,3					0,4
	эшкә яраклы		-	0,2					0,2
Өстенлек итүче токым – усак									
1	Урманчылык таләпләре буенча ачыкланган фонд	гектар	15	42					57
		мең куб.м	0,4	1,8					2,2
2	Кабатлану чоры	Ел	10	10					
3	Ел саен файдалану күләме								
	мәйданы	гектар	1	4					5
	сайлап алына торган запас тамыр	мең куб.м	0,1	0,2					0,3
	ликвидлы		-	0,1					0,1
	эшкә яраклы		-	-					-
Өстенлек итүче токым – юкә									
1	Урманчылык таләпләре буенча ачыкланган фонд	гектар	31	4					35
		мең куб.метр	1,2	0,3					1,5
2	Кабатлану чоры	Ел	10	-					
3	Ел саен файдалану күләме								
	мәйданы	гектар	4	-					4
	сайлап алына торган запас тамыр	мең куб.м	0,1	-					0,1
	ликвидлы		0,1	-				0,1	
	эшкә яраклы		-	-					-
Өстенлек итүче токым – тирәк культуралары									
1	Урманчылык таләпләре	гектар		12					12



т/ с	Күрсәткечләр	Үлчәү берәмлеге	Урманнарны карау төрләре						Жәмгысә
			Сирәкләп кисү	Аркылы кисү	Яңартып кисү	Рәвешен үзгәртеп кисү	Реконструкция кисүләре	Берән-сәрән агачларны кисү	
1	2	3	4	5	6	7	8	9	10
	тамыр	мең куб.м	1,3	1,0					2,3
	ликвидлы		0,9	0,7					1,6
	эшкә яраклы		0,3	0,4					0,7
Мөслим кишәрлеге урманчылыгы									
Ылыслы									
Өстенлек итүче токым – нарат									
1	Урманчылык таләпләре буенча ачыкланган фонд	гектар	28	11					39
		мең куб.метр	1,8	0,7					2,5
2	Кабатлану чоры	Ел	10	15					
3	Ел саен файдалану күләме								
	мәйданы	гектар	3	-					3
	сайлап алына торган запас								
	тамыр	мең куб.м	0,2	-					0,2
	ликвидлы		0,1	-				0,1	
	эшкә яраклы		0,1	-				0,1	
Өстенлек итүче токым – чыршы									
1	Урманчылык таләпләре буенча ачыкланган фонд	гектар	56	24					80
		мең куб.м	2,1	0,7					2,8
2	Кабатлану чоры	Ел	10	10					
3	Ел саен файдалану күләме								
	мәйданы	гектар	5	2					7
	сайлап алына торган запас								
	тамыр	мең куб.м	0,2	0,1					0,3
	ликвидлы		0,1	0,1				0,2	
	эшкә яраклы		0,1	-				0,1	



т/ с	Күрсәткечләр	Үлчәү берәмлеге	Урманнарны карау төрләре						Жәмгысе
			Сирәкләп кисү	Аркылы кисү	Яңартып кисү	Рәвешен үзгәртеп кисү	Реконструкция кисүләре	Берән-сәрән агачларны кисү	
1	2	3	4	5	6	7	8	9	10
Жәмгысе ылыссы									
1	Урманчылык таләпләре буенча ачыкланган фонд	гектар	84	35					119
		мең куб.метр	3,9	1,4					5,3
2	Кабатлану чоры	Ел							
3	Ел саен файдалану күләме								
	мәйданы	гектар	8	2					10
	сайлап алына торган запас								
	тамыр	мең куб.м	0,4	0,1					0,5
	ликвидлы		0,2	0,1					0,3
	эшкә яраклы		0,2	-					0,2
Каты яфраклылар									
Өстенлек итүче токым – югары кәүсәле имән									
1	Ачыкланган фонд	гектар	10						10
	таләпләре буенча)	мең куб.метр	0,2						0,2
2	Кабатлану чоры	Ел	-						-
3	Ел саен файдалану күләме								
	мәйданы	гектар	-						-
	сайлап алына торган запас								
	тамыр	мең куб.м	-						-
	ликвидлы		-						-
	эшкә яраклы		-						-
Яфраклы каты токымнар, барлыгы:									
1	Ачыкланган фонд	гектар	10						10
	таләпләре буенча)	мең куб.метр	0,2						0,2



т/ с	Күрсәткечләр	Үлчәү берәмлеге	Урманнарны карау төрләре						Жәмгысә
			Сирәкләп кисү	Аркылы кисү	Яңартып кисү	Рәвешен үзгәртеп кисү	Реконструкция кисүләре	Берән-сәрән агачларны кисү	
1	2	3	4	5	6	7	8	9	10
	тамыр	мең куб.м	0,1	-					0,1
	ликвидлы		0,1	-					0,1
	эшкә яраклы		-	-					
Өстенлек итүче токым – усак									
1	Урманчылык таләпләре буенча ачыкланган фонд	гектар							
		мең куб.метр							
2	Кабатлану чоры	Ел							
3	Ел саен файдалану күләме								
	мәйданы	гектар							
	сайлап алына торган запас								
	тамыр	мең куб.м							
	ликвидлы								
эшкә яраклы									
Яфраклы йомшак токымнар, барлыгы:									
1	Урманчылык таләпләре буенча ачыкланган фонд	гектар	74	31					105
		мең куб.метр	2,3	1,3					3,6
2	Кабатлану чоры	Ел							
3	Ел саен файдалану күләме								
	мәйданы	гектар	8	3					11
	сайлап алына торган запас								
	тамыр	мең куб.м	0,3	0,1					0,4
	ликвидлы		0,2	0,1					0,3
эшкә яраклы		-	0,1					0,1	
Кишәрлек урманчылыгы буенча барлыгы									
1	Урманчылык таләпләре	гектар	168	66					234

т/ с	Күрсәткечләр	Үлчәү берәмлеге	Урманнарны карау төрләре						Жәмгысә
			Сирәкләп кисү	Аркылы кисү	Яңартып кисү	Рәвешен үзгәртеп кисү	Реконструкция кисүләре	Берән-сәрән агачларны кисү	
1	2	3	4	5	6	7	8	9	10
	буенча ачыкланган фонд	мең куб.метр	6,4	2,7					9,1
2	Кабатлану чоры	Ел							
3	Ел саен файдалану күләме								
	мәйданы	гектар	16	5					21
	сайлап алына торган запас								
	тамыр	мең	0,7	0,2					0,9
	ликвидлы	куб.метр	0,4	0,2					0,6
	эшкә яраклы		0,2	0,1					0,3
Усы кишәрлеге урманчылыгы									
БҮЛЫСЛЫ									
Өстенлек итүче токым – нарат									
1	Урманчылык таләпләре буенча ачыкланган фонд	гектар	26	91					117
		мең куб.метр	2,5	6,3					8,8
2	Кабатлану чоры	Ел	10	15					
3	Ел саен файдалану күләме								
	мәйданы	гектар	3	6					9
	сайлап алына торган запас								
	тамыр	мең куб.м	0,3	0,5					0,8
	ликвидлы		0,2	0,3					0,5
	эшкә яраклы		0,1	0,2					0,3
Өстенлек итүче токым – чыршы									
1	Урманчылык таләпләре буенча ачыкланган фонд	гектар	43	25					68
		мең куб.метр	1,3	1,3					2,6
2	Кабатлану чоры	Ел	10	10					

Т/ с	Күрсәткечләр	Үлчәү берәмлеге	Урманнарны карау төрләре						Жәмгысә
			Сирәкләп кисү	Аркылы кисү	Яңартып кисү	Рәвешен үзгәртеп кисү	Реконструкция кисүләре	Берән-сәрән агачларны кисү	
1	2	3	4	5	6	7	8	9	10
3	Ел саен файдалану күләме								
	мәйданы	гектар	4	3					7
	сайлап алына торган запас								
	тамыр	мең куб.м	0,1	0,1					0,2
	ликвидлы		0,1	0,1					0,2
	эшкә яраклы		-	-					-
Өстенлек итүче токым – карагай									
1	Урманчылык таләпләре буенча ачыкланган фонд	гектар		2					2
		мең куб.метр		0,2					0,2
2	Кабатлану чоры	Ел		-					
3	Ел саен файдалану күләме								
	мәйданы	гектар		-					-
	сайлап алына торган запас								
	тамыр	мең куб.м		-					-
	ликвидлы			-					-
	эшкә яраклы			-					-
Жәмгысә ылыслы									
1	Урманчылык таләпләре буенча ачыкланган фонд	гектар	69	118					187
		мең куб.метр	3,8	7,8					11,6
2	Кабатлану чоры	Ел							
3	Ел саен файдалану күләме								
	мәйданы	гектар	7	9					16
	сайлап алына торган запас								
	тамыр	мең куб.м	0,4	0,6					1,0
	ликвидлы		0,3	0,4					0,7

т/ с	Күрсәткечләр	Үлчәү берәмлеге	Урманнарны карау төрләре						Жәмгысә
			Сирәкләп кисү	Аркылы кисү	Яңартып кисү	Рәвешен үзгәртеп кисү	Реконструкция кисүләре	Берән-сәрән агачларны кисү	
1	2	3	4	5	6	7	8	9	10
	эшкә яраклы		ОД	0,2					0,3
Яфраклы каты токымнар									
Өстенлек итүче токым – югары кәүсәле имән									
1	Урманчылык таләпләре буенча ачыкланган фонд	гектар	10	12					22
		мең куб.метр	0,2	0,6					0,8
2	Кабатлану чоры	Ел	-	15					
3	Ел саен файдалану күләме								
	мәйданы	гектар	-	1					1
	сайлап алына торган запас тамыр	мең куб.м	-	0,1					0,1
	ликвидлы		-	-				-	
	эшкә яраклы		-	-				-	
Яфраклы каты токымнар, барлыгы:									
1	Урманчылык таләпләре буенча ачыкланган фонд	гектар	10	12					22
		мең куб.м	0,2	0,6					0,8
2	Кабатлану чоры	Ел	-	15					
3	Ел саен файдалану күләме								
	мәйданы	гектар	-	1					1
	сайлап алына торган запас тамыр	мең куб.м	-	0,1					0,1
	ликвидлы		-	-				-	
	эшкә яраклы		-	-				-	
Яфраклы йомшак токымнар									
Өстенлек итүче токым – каен									
1	Урманчылык таләпләре	гектар	25						25

т/ с	Күрсәткечләр	Үлчәү берәмлеге	Урманнарны карау төрләре						Жәмгысә
			Сирәкләп кисү	Аркылы кисү	Яңартып кисү	Рәвешен үзгәртеп кисү	Реконструкция кисүләре	Берән-сәрән агачларны кисү	
1	2	3	4	5	6	7	8	9	10
	буенча ачыкланган фонд	мең куб.метр	1,3						1,3
2	Кабатлану чоры	Ел	10						10
3	Ел саен файдалану күләме								
	мәйданы	гектар	2						2
	сайлап алына торган запас								
	тамыр	мең куб.м	0,1						0,1
	ликвидлы		0,1						0,1
	эшкә яраклы		-						-
Өстенлек итүче токым – усак									
1	Урманчылык таләпләре буенча ачыкланган фонд	гектар	3	4					7
		мең куб.метр	0,1	0,1					0,2
2	Кабатлану чоры	Ел	-	-					
3	Ел саен файдалану күләме								
	мәйданы	гектар	-	-					-
	сайлап алына торган запас								
	тамыр	мең куб.м	-	-					-
	ликвидлы		-	-					-
	эшкә яраклы		-	-					-
Өстенлек итүче токым – юкә									
1	Урманчылык таләпләре буенча ачыкланган фонд	гектар	32						32
		мең куб.метр	1,5						1,5
2	Кабатлану чоры	Ел	10						10
3	Ел саен файдалану күләме								
	мәйданы	гектар	4						4

т/ с	Күрсәткечләр	Үлчәү берәмлеге	Урманнарны карау төрләре						Жәмгысә
			Сирәкләп кисү	Аркылы кисү	Яңартып кисү	Рәвешен үзгәртеп кисү	Реконструкция кисүләре	Берән-сәрән агачларны кисү	
1	2	3	4	5	6	7	8	9	10
	сайлап алына торган запас тамыр	мең куб.м	0,1						0,1
	ликвидлы		0,1						0,1
	эшкә яраклы		-						-
Өстенлек итүче токым – тирәк культуралары									
1	Урманчылык таләпләре буенча ачыкланган фонд	гектар	4						4
		мең куб.метр	0,1						0,1
2	Кабатлану чоры	Ел	-						
3	Ел саен файдалану күләме								
	мәйданы	гектар	-						-
	сайлап алына торган запас тамыр	мең куб.м	-						-
	ликвидлы		-						-
	эшкә яраклы		-						-
	Яфраклы йомшак токымнар, барлыгы:								
1	Урманчылык таләпләре буенча ачыкланган фонд	гектар	64	4					68
		мең куб.м	3,0	0,1					3,1
2	Кабатлану чоры	Ел							
3	Ел саен файдалану күләме								
	мәйданы	гектар	6	-					6
	сайлап алына торган запас тамыр	мең куб.м	0,2	-					0,2
	ликвидлы		0,2	-				0,2	
	эшкә яраклы		-	-					-
	Кишәрлек урманчылыгы буенча барлыгы								



т/с	Күрсәткечләр	Үлчәү берәмлеге	Урманнарны карау төрләре						Жәмгысә
			Сирәкләп кисү	Аркылы кисү	Яңартып кисү	Рәвешен үзгәртеп кисү	Реконструкция кисүләре	Берән-сәрән агачларны кисү	
1	2	3	4	5	6	7	8	9	10
1	Урманчылык таләпләре буенча ачыкланган фонд	гектар	143	134					277
		мең куб.метр	7,0	8,5					15,5
2	Кабатлану чоры	Ел							
3	Ел саен файдалану күләме								
	мәйданы	гектар	13	10					23
	сайлап алына торган запас тамыр	мең куб.м	0,6	0,7					1,3
	ликвидлы		0,5	0,4					0,9
	эшкә яраклы		0,1	0,2					0,3
Юртово кишәрлеге урманчылыгы									
Ылыслы									
Өстенлек итүче токым – нарат									
1	Урманчылык таләпләре буенча ачыкланган фонд	гектар	11	18					29
		мең куб.метр	0,6	1,1					1,7
2	Кабатлану чоры	Ел	-	15					
3	Ел саен файдалану күләме								
	мәйданы	гектар	-	1					1
	сайлап алына торган запас тамыр	мең куб.м	-	0,1					0,1
	ликвидлы		-	0,1				0,1	
	эшкә яраклы		-	0,1				0,1	
Өстенлек итүче токым – чыршы									
1	Урманчылык таләпләре буенча ачыкланган фонд	гектар	27						27
		мең куб.м	0,8						0,8
2	Кабатлану чоры	Ел	10						

т/ с	Күрсәткечләр	Үлчәү берәмлеге	Урманнарны карау төрләре						Жәмгысе
			Сирәкләп кисү	Аркылы кисү	Яңартып кисү	Рәвешен үзгәртеп кисү	Реконструкция кисүләре	Берән-сәрән агачларны кисү	
1	2	3	4	5	6	7	8	9	10
3	Ел саен файдалану күләме								
	мәйданы	гектар	3						3
	сайлап алына торган запас								
	тамыр	мең куб.м	0,2						0,2
	ликвидлы		0,1						0,1
	эшкә яраклы		-						-
Жәмгысе ылыслы									
1	Урманчылык таләпләре буенча ачыкланган фонд	гектар	38	18					56
		мең куб.метр	1,4	1,1					2,5
2	Кабатлану чоры	Ел							
3	Ел саен файдалану күләме								
	мәйданы	гектар	3	1					4
	сайлап алына торган запас								
	тамыр	мең куб.м	0,2	0,1					0,3
	ликвидлы		0,1	0,1					0,2
	эшкә яраклы		-	0,1					0,1
Яфраклы каты токымнар									
Өстенлек итүче токым – югары кәүсәле имән									
1	Урманчылык таләпләре буенча ачыкланган фонд	гектар	11						11
		мең куб.метр	0,3						0,3
2	Кабатлану чоры	Ел	-						
3	Ел саен файдалану күләме								
	мәйданы	гектар	-						-
	сайлап алына торган запас								
	тамыр	мең куб.м	-						-

т/ с	Күрсәткечләр	Үлчәү берәмлеге	Урманнарны карау төрләре						Жәмгысе
			Сирәкләп кисү	Аркылы кисү	Яңартып кисү	Рәвешен үзгәртеп кисү	Реконструкция кисүләре	Берән-сәрән агачларны кисү	
1	2	3	4	5	6	7	8	9	10
	ликвидлы		-						-
	эшкә яраклы		-						-
Яфраклы каты токымнар, барлыгы:									
1	Урманчылык таләпләре буенча ачыкланган фонд	гектар	11						11
		мең куб.метр	0,3						0,3
2	Кабатлану чоры	Ел							
3	Ел саен файдалану күләме								
	мәйданы	гектар	-						-
	сайлап алына торган запас тамыр	мең куб.м	-						-
	ликвидлы		-						-
	эшкә яраклы		-						-
Яфраклы йомшак токымнар									
Өстенлек итүче токым – каен									
1	Урманчылык таләпләре буенча ачыкланган фонд	гектар	5	8					13
		мең куб.метр	0,2	0,5					0,7
2	Кабатлану чоры	Ел	10						
3	Ел саен файдалану күләме								
	мәйданы	гектар	-	1					1
	сайлап алына торган запас тамыр	мең куб.м	-	0,1					0,1
	ликвидлы		-	-				-	
	эшкә яраклы		-	-				-	
Өстенлек итүче токым – усак									
1	Урманчылык таләпләре	гектар	8	9					17



т/ с	Күрсәткечләр	Үлчәү берәмлеге	Урманнарны карау төрләре						Жәмгысә	
			Сирәкләп кисү	Аркылы кисү	Яңартып кисү	Рәвешен үзгәртеп кисү	Реконструкция кисүләре	Берән-сәрән агачларны кисү		
1	2	3	4	5	6	7	8	9	10	
	тамыр	мең куб.м	-	-					-	
	ликвидлы		-	-						-
	эшкә яраклы		-	-						-
Яфраклы йомшак токымнар, барлыгы:										
1	Урманчылык таләпләре буенча ачыкланган фонд	гектар	28	17					45	
		мең куб.метр	1,1	0,9					2,0	
2	Кабатлану чоры	Ел								
3	Ел саен файдалану күләме									
	мәйданы	гектар	1	1					2	
	сайлап алына торган запас									
	тамыр	мең куб.м	0,1	0,1					0,2	
	ликвидлы		0,1	-					0,1	
эшкә яраклы	-		-						-	
Кишәрлек урманчылыгы буенча барлыгы										
1	Урманчылык таләпләре буенча ачыкланган фонд	гектар	77	35					112	
		мең куб.метр	2,8	2,0					4,8	
2	Кабатлану чоры	Ел								
3	Ел саен файдалану күләме									
	мәйданы	гектар	4	2					6	
	сайлап алына торган запас									
	тамыр	мең куб.м	0,3	0,2					0,5	
	ликвидлы		0,2	0,1					0,3	
эшкә яраклы	-		0,1					0,1		

Тәрбияви кәсүләр Россия Табигать министрлығының «Урманнарны карау кагыйдәләрен раслау турында» 2020 елның 30 июлендәге 534 номерлы боерыгы нигезендә башкарыла.

Боерык нигезендә урманны карау буенча кәсүнең яшь чорлары киләсе таблицада китерелде.

#### Урманны тәрбияви кәсүләрнең төрле төрләрен үткәрүнең яшь чорлары

т/с	Урман утыртмаларын тәрбияләү максатларында уздырыла торган кәсү төрләре	Урман утыртмаларының яше, ел				
		Кисентенең яшенә карап, вегетатив барлыкка килгән агачларның ылыслы һәм каты яфраклы орлыклы һәм беренче геренация токымнары		Кисенте яшенә карап, башка агач токымнары		
		100 елдан артык	100 елдан азрак	60 елдан артык	50-60 яшь	50 елдан азрак
1	2	3	4	5	6	7
1.	Яктылык кертү	10 кадәр	10 кадәр	10 кадәр	10 кадәр	5 кадәр
2.	Чистарту	11-20	11-20	11-20	11-20	6-10
3.	Сирәкләү	21-60	21-40	21-40	21-30	11-20
4.	Аркылы кәсү	60 артык	40 артык	40 артык	30 артык	20 артык

Үсү шартлары типларын, караганчыга кадәр составы буенча утыртмаларның төркемен, бонитетлар классларын, чыбылдыкның караганнан соңгы минималь йомыклығын, агачлар саны яисә массасы буенча сайлау процентын күрсәтеп, өстенлек итүче һәр токым буенча тәрбияви кәсү режимы нормативлары киләсе таблицаларда китерелгән.

Россия Федерациясе Европа өлешендәге урман-дала районында нарат утыртмаларында агачларны карау максатларында  
уздырыла торган кисү нормативлары

т/с	Урман утыртмаларының кисүгә кадәрге составы	Төрле урман төркемнәре (бонитет классы)	Карый башлау яше, ел	Яктылык кертү		Чистарту		Сирәкләү		Аркылы кисү		Кисенте яшенә (өлгерү дәрәжәсенә) карата максатчан составы
				Тәрбиягә алганчы ябалдашларның минималь йомыклығы	Кисү ешлыгы, запасы буенча проценты	Тәрбиягә алганчы ябалдашларның минималь йомыклығы	Кисү ешлыгы, запасы буенча проценты	Тәрбиягә алганчы ябалдашларның минималь йомыклығы	Кисү ешлыгы, запасы буенча %	Тәрбиягә алганчы ябалдашларның минималь йомыклығы	Кисү ешлыгы, запасы буенча %	
				Караганнан соң	Кабатлануы, ел	Караганнан соң	Кабатлануы, ел	Караганнан соң	Кабатлануы, ел	Караганнан соң	Кабатлануы, ел	
1	2	3	4	5	6	7	8	9	10	11	12	13
1.	1. Нарат утыртмалары, чиста һәм 2 берәмлеккә кадәр юкә катыш	Лишайниклы (III-IV)	8-10	<u>0,9</u> 0,7	<u>15-20</u> 6-10	<u>0,9</u> 0,7	<u>15-20</u> 10-15	<u>0,9</u> 0,7	<u>15-20</u> 10-15	<u>0,9</u> 0,8	<u>10-15</u> 15-20	8Нарат 2Каен
		Нарат жиләкле (II-I)	5-10	<u>0,8</u> 0,6	<u>25-30</u> 6-8	<u>0,8</u> 0,6	<u>20-25</u> 8-10	<u>0,8</u> 0,6	<u>20-25</u> 10-12	<u>0,8</u> 0,7	<u>15-20</u> 15-20	(8-9) Нарат (1-2)Каен
		катлаулы (Ia-I)	5-10	<u>0,8</u> 0,6	<u>20-25</u> 5-7	<u>0,8</u> 0,6	<u>25-30</u> 7-10	<u>0,8</u> 0,6	<u>20-30</u> 10-12	<u>0,8</u> 0,7	<u>20-25</u> 15-20	(9-10) Нарат (1-+)Каен
		кара жиләкле (I-II)	5-10	<u>0,9</u> 0,7	<u>20-25</u> 6-8	<u>0,9</u> 0,7	<u>20-25</u> 8-10	<u>0,9</u> 0,7	<u>20-25</u> 10-12	<u>0,8</u> 0,7	<u>15-20</u> 15-20	(8-9) Нарат (1-2)Каен
		озын мүкле (III)	8-10	<u>0,9</u> 0,7	<u>20-25</u> 6-10	<u>0,9</u> 0,7	<u>15-25</u> 8-10	<u>0,9</u> 0,7	<u>15-20</u> 10-15	<u>0,9</u> 0,8	<u>10-15</u> 15-20	8Нарат 2Каен
2.	2. Составында нарат өстенлек итүче наратлы-яфраклы (5-7 нарат, 3-5 яфраклы)	Лишайниклы (III-IV)	4-7	<u>0,9</u> 0,6	<u>20-30</u> 6-8	<u>0,9</u> 0,7	<u>20-30</u> 10-15	<u>0,9</u> 0,7	<u>20-30</u> 10-15	<u>0,9</u> 0,8	<u>15-20</u> 15-20	(7-8)Нарат (2-3)Каен
		Нарат жиләкле (II-I)	(3-6)	<u>0,7</u> 0,5	<u>30-50</u> 4-6	<u>0,7</u> 0,5	<u>30-50</u> 8-12	<u>0,7</u> 0,5	<u>30-40</u> 10-15	<u>0,7</u> 0,6	<u>25-30</u> 15-20	(8-9) Нарат (1-2)Каен
		катлаулы (I-Ia)	3-5	<u>0,6</u> 0,4	<u>35-60</u> 3-5	<u>0,6</u> 0,4	<u>30-50</u> 8-12	<u>0,7</u> 0,4	<u>30-45</u> 10-15	<u>0,7</u> 0,5	<u>25-35</u> 15-20	(8-10)Нарат (0-2)Каен
		кара жиләкле (I-II)	(3-6)	<u>0,7</u> 0,5	<u>30-50</u> 4-6	<u>0,7</u> 0,5	<u>30-50</u> 8-12	<u>0,7</u> 0,5	<u>30-40</u> 10-15	<u>0,7</u> 0,5	<u>25-35</u> 15-20	(7-9)Нарат (1-3)Каен
		озын мүкле (III)	4-7	<u>0,8</u> 0,6	<u>30-40</u> 5-7	<u>0,8</u> 0,6	<u>25-35</u> 8-12	<u>0,8</u> 0,6	<u>20-30</u> 10-15	<u>0,8</u> 0,6	<u>20-25</u> 15-20	(6-8) Нарат (2-4)Каен
3.	2.1. Составында 3-4 берәмлек нарат һәм 6-7	Нарат жиләкле (II-I)	3-5	<u>0,7</u> 0,4	<u>35-60</u> 3-5	<u>0,7</u> 0,4	<u>35-60</u> 8-10	<u>0,7</u> 0,5	<u>30-50</u> 10-15	<u>0,7</u> 0,5	<u>25-40</u> 15-20	(6-8) Нарат (2-4)Каен
		катлаулы	3-5	<u>0,6</u>	<u>40-70</u>	<u>0,6</u>	<u>40-60</u>	<u>0,7</u>	<u>30-50</u>	<u>0,7</u>	<u>25-40</u>	(6-9)Нарат

т/с	Урман утыртмаларының кисүгә кадәрге составы	Төрле урман төркемнәре (бонитет классы)	Карый башлау яше, ел	Яктылык керту		Чистарту		Сирәкләү		Аркылы кисү		Кисенте яшенә (өлгерү дәрәжәсенә) карата максатчан составы
				Тәрбиягә алганчы ябалдашларның минималь йомыклығы	Кисү ешлығы, запасы буенча проценты	Тәрбиягә алганчы ябалдашларның минималь йомыклығы	Кисү ешлығы, запасы буенча проценты	Тәрбиягә алганчы ябалдашларның минималь йомыклығы	Кисү ешлығы, запасы буенча %	Тәрбиягә алганчы ябалдашларның минималь йомыклығы	Кисү ешлығы, запасы буенча %	
				Караганнан соң	Кабатлануы, ел	Караганнан соң	Кабатлануы, ел	Караганнан соң	Кабатлануы, ел	Караганнан соң	Кабатлануы, ел	
1	2	3	4	5	6	7	8	9	10	11	12	13
	яфраклы катнашындагы наратлы-яфраклы	(I-Ia)		0,3	3-5	0,4	8-10	0,4	10-15	0,5	15-20	(1-4)Каен
		кара жиләкле (I-II)	3-5	<u>0,6</u> 0,3	<u>40-70</u> 3-5	<u>0,6</u> 0,4	<u>40-50</u> 8-10	<u>0,7</u> 0,5	<u>30-45</u> 10-15	<u>0,8</u> 0,6	<u>25-35</u> 15-20	(6-8) Нарат (2-4)Каен
		озын мүкле (III)	4-6	<u>0,7</u> 0,5	<u>30-50</u> 4-6	<u>0,7</u> 0,5	<u>30-45</u> 8-12	<u>0,8</u> 0,6	<u>25-35</u> 10-15	<u>0,8</u> 0,6	<u>20-30</u> 15-20	(5-7)Нарат (3-5)Каен
4.	3. Яфраклы-наратлы (7 берәмлектән артык яфраклы, агачлар саны житәрлек булганда 3 берәмлектән кимрәк нарат)	Нарат жиләкле	3-5	<u>0,6</u> 0,4	<u>40-60</u> (3-6)	<u>0,7</u> 0,4	<u>40-60</u> 10-15	-	-	-	-	(5-8)Нарат (2-5)Каен
		катлаулы	3-5	<u>0,5</u> 0,3	<u>40-70</u> 3-5	<u>0,6</u> 0,4	<u>40-60</u> 10-15	-	-	-	-	(6-9)Нарат (1-4)Каен
		кара жиләкле	4-6	<u>0,6</u> 0,4	<u>40-70</u> 4-6	<u>0,6</u> 0,4	<u>40-50</u> 10-15	-	-	-	-	(5-8)Нарат (2-5)Каен
		озын мүкле	4-7	<u>0,7</u> 0,4	<u>30-60</u> 5-7	<u>0,7</u> 0,5	<u>30-45</u> 8-12	-	-	-	-	(4-7)Нарат (3-6)Каен



Россия Федерациясе Европа өлешендәге урман-дала районында чыршы утыртмаларында агачларны карау  
максатларында уздырыла торган кисү нормативлары

т/с	Урман утыртмаларының кисүгә кадәрге составы	Төрле урман төркемнәре (бонитет классы)	Карый башлау яше, ел	Яктылык кергү		Чистарту		Сирәкләү		Аркылы кисү		Кисенте яшенә (өлгерү дәрәжәсенә) карата максатчан составы
				Тәрбиягә алганчы ябалдашларның минималь йомыклығы	Кисү ешлыгы, запасы буенча проценты	Тәрбиягә алганчы ябалдашларның минималь йомыклығы	Кисү ешлыгы, запасы буенча проценты	Тәрбиягә алганчы ябалдашларның минималь йомыклығы	Кисү ешлыгы, запасы буенча %	Тәрбиягә алганчы ябалдашларның минималь йомыклығы	Кисү ешлыгы, запасы буенча %	
				Караганнан соң	Кабатлануы, ел	Караганнан соң	Кабатлануы, ел	Караганнан соң	Кабатлануы, ел	Караганнан соң	Кабатлануы, ел	
1	2	3	4	5	6	7	8	9	10	11	12	13
1.	1. Чыршы утыртмалары: чиста һәм 2 берәмлеккә кадәр яфраклы агач катыш	катлаулы (Ia-I)	8-10	<u>0,8</u> 0,6	<u>15-30</u> 5-8	<u>0,8</u> 0,6	<u>15-30</u> 6-8	<u>0,8</u> 0,7	<u>15-25</u> 8-12	<u>0,8</u> 0,7	<u>15-20</u> 10-20	(9-10)Чыршы (0-1)Каен, Усак
		кара жиләкле (I-II)	8-10	<u>0,8</u> 0,5	<u>20-35</u> 6-8	<u>0,8</u> 0,6	<u>15-25</u> 6-8	<u>0,8</u> 0,7	<u>15-20</u> 8-10	<u>0,8</u> 0,7	<u>15-20</u> 10-20	(8-9)Чыршы (1-2)Каен, Усак
		елга буенда үсә торган (II-III)	8-10	<u>0,8</u> 0,5	<u>20-35</u> 6-8	<u>0,8</u> 0,6	<u>15-25</u> 6-8	<u>0,8</u> 0,7	<u>15-20</u> 8-10	<u>0,8</u> 0,7	<u>15-20</u> 10-20	(8-9)Чыршы (1-2)Каен, Усак
2.	2. Арасында чыршы өстенлек итә торган чыршы-яфраклы агачлар: 5-7 чыршы һәм 3-5 яфраклы агач	катлаулы (Ia-I)	6-8	<u>0,7</u> 0,5	<u>30-40</u> 4-6	<u>0,7</u> 0,5	<u>30-40</u> 8-10	<u>0,7</u> 0,5	<u>30-40</u> 10-12	<u>0,7</u> 0,6	<u>25-35</u> 10-15 (20)	(9-10)Чыршы (0-1)Каен, Усак
		кара жиләкле (I-II)	6-8	<u>0,7</u> 0,5	<u>30-40</u> 4-6	<u>0,7</u> 0,5	<u>30-40</u> 8-10	<u>0,7</u> 0,5	<u>20-35</u> 10-12	<u>0,7</u> 0,6	<u>20-30</u> 10-15 (20)	(8-9)Чыршы (1-2)Каен, Усак
		елга буенда үсә торган (II-III)	6-8	<u>0,7</u> 0,5	<u>30-40</u> 4-6	<u>0,7</u> 0,5	<u>30-40</u> 8-10	<u>0,7</u> 0,6	<u>20-35</u> 10-12	<u>0,7</u> 0,6	<u>20-30</u> 10-15 (20)	(8-9)Чыршы (1-2)Каен, Усак
3.	2.1. Составында 3-4 берәмлек чыршы һәм 6-7 яфраклы катнашындагы чыршылы-яфраклы	катлаулы (Ia-I)	4-6	<u>0,6</u> 0,3	<u>50-60</u> 4-6	<u>0,6</u> 0,4	<u>50-60</u> 4-8	<u>0,7</u> 0,5	<u>30-50</u> 8-12	<u>0,7</u> 0,5	<u>30-40</u> 10-15 (20)	(8-10)Е (0-2)Каен, Усак
		кара жиләкле (I-II)	4-6	<u>0,6</u> 0,3	<u>50-60</u> 4-6	<u>0,6</u> 0,4	<u>40-50</u> 4-8	<u>0,7</u> 0,6	<u>25-35</u> 8-10	<u>0,7</u> 0,6	<u>20-30</u> 10-15 (20)	(8-9)Чыршы (1-2)Каен, Усак

		елга буенда үсә торган (II-III)	4-6	<u>0,6</u> 0,3	<u>50-60</u> 4-6	<u>0,6</u> 0,4	<u>40-50</u> 4-8	<u>0,7</u> 0,6	<u>25-35</u> 8-10	<u>0,7</u> 0,6	<u>20-30</u> 10-15 (20)	(8-9)Чыршы (1-2)Каен, Усак
4.	3. Яфраклылар чыбылдыгы астында кирәкле күләмдә чыршы агачы булган яфраклы-чыршылы	катлаулы (Ia-I)	4-6	чикл.юк	чикл. юк 4-6	чикл.юк	чикл. юк 4-8	чикл. юк 0,4	чикл. юк 6-10	чикл. юк 0,5	чикл. юк 8-12	(8-10)Е (0-2)Каен, Усак
кара жиләкле (I- II)		4-6	чикл.юк	чикл. юк 4-6	чикл.юк	<u>40-50/100</u> 4-8	чикл. юк 0,5	<u>30-40/100</u> 8-10	чикл. юк 0,6	<u>30-40/100</u> 8-12	(7-8) Чыршы (2-3) Каен, Усак	
елга буенда үсә торган (II-III)		4-6	чикл.юк	чикл. юк 4-6	чикл.юк	<u>40-50/100</u> 4-8	-	-	-	-	(>4) Чыршы (<6) Каен, Усак	

Россия Федерациясенә Европа өлешендәге урман-дала районында имәннең урман утыртмаларын формалаштырганда урман утыртмаларын карау максатларында үткәрелә торган кисү нормативлары

Т/с	Урман утыртмаларының кисүгә кадәр составы	Төрле урман төркемнәре (бонитет классы)	Карый башлау яше, ел	Яктылык кергү		Чистарту		Сирәкләү		Аркылы кисү		Кисенте яшенә (өлгерү дәрәжәсенә) карата максатчан составы
				Тәрбиягә алганчы ябалдашларның минималь йомыклығы	Кисү ешлыгы, запасы буенча проценты, кабатлануы, ел	Тәрбиягә алганчы ябалдашларның минималь йомыклығы	Кисү ешлыгы, запасы буенча проценты, кабатлануы, ел	Тәрбия кылганчыга кадәр минималь тулылыгы	Кисү ешлыгы, запасы буенча проценты	Тәрбия кылганчыга кадәр минималь тулылыгы	Кисү ешлыгы, запасы буенча проценты	
				Караганнан соң	Кабатлануы, ел	Караганнан соң	Кабатлануы, ел	Караганнан соң	Кабатлануы, ел	Караганнан соң	Кабатлануы, ел	
1	2	3	4	5	6	7	8	9	10	11	12	13
1.	1. Чиста һәм 2 берәмлеккә кадәр башка токымнар катнашындагы имән утыртмалары	Саф имәнлекләр-урман чикләвөгә (II-I)	10 - 15	-	-	0,8 0,7	20-35	0,8 0,6	25-35 10 -15	0,8 0,7	20-25 15-20	(8-9) Имән (1-2) Юкә, Чыршы, баш. т-нар
		Саф юкәле-күрәнле имәнлекләр (III-II; IV)	10 - 15	-	-	0,8 0,7	20-30	0,8 0,7	20-35 10 -15	0,8 0,7	15-20 15-20	(8-9) Имән (1-2)Юкә, Чыршы, баш. т-нар
		Эре үләнле имәнлекләр (II-III; I)	10 - 15	-	-	0,8 0,7	20-35	0,8 0,7	20-35 10 -15	0,8 0,7	20-25 15-20	(8-9) Имән (1-2)Юкә, Чыршы, баш. т-нар
		Юкәле дымлы имәнлекләр (III-IV; II)	10 - 15	-	-	0,8 0,7	20-30	0,8 0,7	20 -30 10 -15	0,8 0,7	15-20 15-20	(8-9) Имән (1-2) Юкә, Чыршы, баш. т-нар
		Елга буенда үсә торган зур үләнле имәнлекләр (II-III)	10 - 15	-	-	0,8 0,7	20-30	0,8 0,7	20 -30 10 -15	0,8 0,7	20-25 15-20	(8-9) Имән (1-2) Кара зирек, б. ток.
2.	2. Составында 5-7 берәмлек имән өстенлек итүче катнаш утыртмалар (йомшак яфраклы һәм каты	Саф имәнлекләр-чикләвек куагы (II-I)	4-6	0,7 0,5	30-45	0,7 0,5	35-40	0,7 0,5	30-40 10 -15	0,8 0,6	20-35 15-20	(7-9) Имән (1-3) Юкә, Корычагач, Чыршы
		Саф юкәле-күрәнле имәнлекләр	4-6	0,7 0,6	25-35	0,7 0,6	25-35	0,7 0,6	25-35 10 -15	0,8 0,7	20-25 15-20	(7-8) Имән (2-3) Юкә, Чыршы,

т/с	Урман утыртмаларының кисүгә кадәрге составы	Төрле урман төркемнәре (бонитет классы)	Карый башлау яше, ел	Яктылык кергү		Чистарту		Сирәкләү		Аркылы кисү		Кисенте яшенә (өлгерү дәрәжәсенә) карата максатчан составы	
				Тәрбиягә алганчы ябалдашларның минималь йомыклығы	Кисү ешлыгы, запасы буенча проценты, кабатлануы, ел	Тәрбиягә алганчы ябалдашларның минималь йомыклығы	Кисү ешлыгы, запасы буенча проценты, кабатлануы, ел	Тәрбия кылганчыга кадәр минималь тулылыгы	Кисү ешлыгы, запасы буенча проценты	Тәрбия кылганчыга кадәр минималь тулылыгы	Кисү ешлыгы, запасы буенча проценты		
				Караганнан соң	Кабатлануы, ел	Караганнан соң	Кабатлануы, ел	Караганнан соң	Кабатлануы, ел	Караганнан соң	Кабатлануы, ел		
1	2	3	4	5	6	7	8	9	10	11	12	13	
	яфраклы токимнар белән)	(III-II; IV)											баш. т-нар
		Эре үләнле имәнлекләр (II-III; I)	4-6	0,7 0,5	30-40	0,7 0,5	30-40	0,7 0,6	30-35 10 -15	0,8 0,6	20 -30 15-20	(7-8) Имән (2-3) Юкә, Чыршы һ.б.	
		Юкәле дымлы имәнлекләр (III-IV; II)	4-6	0,7 0,5	30-35	0,7 0,5	30-35	0,7 0,6	25-35 10 -15	0,8 0,6	20-25 15-20	(7-8) Имән (2-3) Юкә, Чыршы, баш. т-нар	
		Елга буенда үсә торган зур үләнле имәнлекләр (II-III)	4-6	0,7 0,5	30-40	0,7 0,6	30-40	0,7 0,6	25-35 10 -15	0,8 0,7	20 -30 15-20	(7-9) Имән (1-3) Кара зирек, б. ток.	
3.	2.1. Составында 3-4 берәмлек имән үскән катнаш утыртмалар	Саф имәнлекләр-чикләвек куагы (II-I)	3-5	0,7 0,4	40-60	0,7 0,4	40-60	0,7 0,5	30-50 7-12	0,7 0,6	25-40 10 -15	(6-8) Имән (2-4) Юкә, Чыршы, баш. т-нар	
		Саф юкәле-күрәнле имәнлекләр (III-II; IV)	3-5	0,7 0,5	30-50	0,7 0,5	30-50	0,7 0,5	30-40 7-12	0,7 0,6	25-30 10 -15	(6-8) Имән (2-4) Юкә, Чыршы, баш. т-нар	
		Эре үләнле имәнлекләр (II-III; I)	3-5	0,7 0,4	40-50	0,7 0,4	40-50	0,7 0,5	30-40 7-12	0,7 0,6	25-35 10 - 15	(6-8) Имән (2-4) Юкә, Чыршы, б.т.	
		Юкәле дымлы имәнлекләр (III-IV; II)	3-5	0,7 0,5	40-50	0,7 0,5	40-50	0,7 0,5	30-40 7-12	0,7 0,6	25-35 10 - 15	(6-8) Имән (2-4) Юкә, Чыршы, б.т.	
		Елга буйларында үсә торган, эре, үләнле имәнлекләр	3-5	0,7 0,5	40-60	0,7 0,5	40-60	0,7 0,5	30-50 7-12	0,7 0,6	25-40 10 - 15	(6-7) Имән (3-4) Кара зирек, һ.б. ток.	

т/с	Урман утыртмаларының кисүгә кадәрге составы	Төрле урман төркемнәре (бонитет классы)	Карый башлау яше, ел	Яктылык кергү		Чистарту		Сирәкләү		Аркылы кисү		Кисенте яшенә (өлгерү дәрәжәсенә) карата максатчан составы
				Тәрбиягә алганчы ябалдашларның минималь йомыклығы	Кисү ешлыгы, запасы буенча проценты, кабатлануы, ел	Тәрбиягә алганчы ябалдашларның минималь йомыклығы	Кисү ешлыгы, запасы буенча проценты, кабатлануы, ел	Тәрбия кылганчыга кадәр минималь тулылыгы	Кисү ешлыгы, запасы буенча проценты	Тәрбия кылганчыга кадәр минималь тулылыгы	Кисү ешлыгы, запасы буенча проценты	
				Караганнан соң	Кабатлануы, ел	Караганнан соң	Кабатлануы, ел	Караганнан соң	Кабатлануы, ел	Караганнан соң	Кабатлануы, ел	
1	2	3	4	5	6	7	8	9	10	11	12	13
		(II-III)										
4.	3. Йомшак яфраклы агачлар өстенлек итүче һәм составында кимендә 3 берәмлек, ләкин имән өстенлек итүче агачлыкларны формалаштыру өчен житәрлек күләмдә имән үскән катлаулы утыртмалар	Саф имәнлекләр-урман чикләвеге (II-I)	2-4	0,6 0,3	50-80	0,6 0,3	50 - 70					(5-7) Имән (3-5) һ.б. ток.
		Саф юкәле-күрәнле имәнлекләр (III-II; IV)	2-4	0,6 0,4	40-70	0,6 0,5	40-60					(4-7) Имән (3-6) һ.б. ток.
		Эре үләнле имәнлекләр (II-III; I)	2-4	0,6 0,4	40-70	0,6 0,5	40-60					(4-7) Имән (3-6) һ.б. ток.
		Юкәле дымлы имәнлекләр (III-IV; II)	2-4	0,6 0,4	40-70	0,6 0,5	40-60					(4-7) Имән (3-6) һ.б. ток.
		Елга буенда үсә торган зур үләнле имәнлекләр (II-III)	2-4	0,6 0,4	40-70	0,6 0,5	40-60					(4-7) Имән (3-6) Кара зирек, һ.б. ток.

Россия Федерациясе Европа өлешендәге урман-дала районында каен урманнарында агачларны карау максатларында  
уздырыла торган кисү нормативлары

т/с	Урман утыртмаларының кисүгә кадәрге составы	Төрле урман төркемнәре (бонитет классы)	Карый башлау яше, ел	Яктылык кертү		Чистарту		Сирәкләү		Аркылы кисү		Кисенте яшенә (өлгерү дәрәжәсенә) карата максатчан составы
				Тәрбиягә алганчы ябалдашларның минималь йомыклыгы	Кисү ешлыгы, запасы буенча проценты, кабатлануы, ел	Тәрбиягә алганчы ябалдашларның минималь йомыклыгы	Кисү ешлыгы, запасы буенча проценты, кабатлануы, ел	Тәрбиягә алганчы ябалдашларның минималь йомыклыгы	Кисү ешлыгы, запасы буенча %	Тәрбиягә алганчы ябалдашларның минималь йомыклыгы	Кисү ешлыгы, запасы буенча %	
1	2	3	4	5	6	7	8	9	10	11	12	13
1.	1. Каен агачлары: чиста һәм башка токымнар катнашында	нарат жиләкле-чәчбайлы (I-II)	10-12	-	-	$\geq 0,8$ 0,7	$\frac{20-25}{5-10}$	$\geq 0,8$ 0,7	$\frac{20-30}{8-10}$	$\frac{0,8}{0,6}$	$\frac{25-30}{10-15}$	(8-10) Каен (0-2) Нарат
		катлаулы вак үләнле (II-I)	8-12	-	-	$\geq 0,8$ 0,7	$\frac{20-30}{5-10}$	$\geq 0,8$ 0,7	$\frac{20-30}{8-10}$	$\frac{0,8}{0,6}$	$\frac{25-30}{10-15}$	(8-10) Каен (0-2) Нарат, Чыршы
		кара жиләкле-вак үләнле (II-III)	8-12	-	-	$\geq 0,8$ 0,7	$\frac{20-25}{5-10}$	$\geq 0,8$ 0,7	$\frac{20-30}{8-10}$	$\frac{0,8}{0,6}$	$\frac{25-30}{10-15}$	(8-10) Каен (0-2) Нарат, Чыршы
		озын мүкле (III-IV)	12-15	-	-	$\geq 0,8$ 0,7	$\frac{15-20}{5-10}$	$\geq 0,8$ 0,7	$\frac{20-25}{8-10}$	$\frac{0,8}{0,6}$	$\frac{20-25}{10-15}$	(8-10) Каен (0-2) Нарат
		катлаулы-киң үләнле (Ia-I)	8-10	-	-	$\geq 0,8$ 0,7	$\frac{25-35}{5-10}$	$\geq 0,8$ 0,7	$\frac{25-35}{8-10}$	$\frac{0,8}{0,6}$	$\frac{25-35}{10-15}$	(8-10) Каен (0-2) Чыршы, Нарат
		кара жиләкле-киң үләнле (I-II)	8-10	-	-	$\geq 0,8$ 0,7	$\frac{20-30}{5-10}$	$\geq 0,8$ 0,7	$\frac{25-30}{8-10}$	$\frac{0,8}{0,6}$	$\frac{25-30}{10-15}$	(8-10) Каен (0-2) Чыршы, Нарат
		Елга буенда үсә торган-зур үләнле (II-III)	8-10	-	-	$\geq 0,8$ 0,7	$\frac{20-25}{5-10}$	$\geq 0,8$ 0,7	$\frac{20-25}{8-10}$	$\frac{0,8}{0,7}$	$\frac{20-25}{10-15}$	(8-10) Каен (0-2) Чыршы
2.	2. Башка токымнар катнашында каен-усак утыртмалары	катлаулы вак үләнле (II-I)	6-8	$\frac{0,8}{0,6}$	$\frac{20-40}{5}$	$\frac{0,8}{0,6}$	$\frac{20-40}{5-10}$	$\frac{0,8}{0,6}$	$\frac{20-40}{10-15}$	$\frac{0,7}{0,5}$	$\frac{20-40}{10-15}$	(8-10) Каен (0-2) Нарат (0-+) Усак
		кара жиләкле-вак үләнле (II-I)	6-8	$\frac{0,8}{0,6}$	$\frac{20-40}{5}$	$\frac{0,8}{0,6}$	$\frac{20-40}{5-10}$	$\frac{0,8}{0,6}$	$\frac{20-40}{10-15}$	$\frac{0,7}{0,5}$	$\frac{20-40}{10-15}$	(8-10) Каен (0-2) Нарат

т/с	Урман утыртмаларының кисүгә кадәрge составы	Төрле урман төркемнәре (бонитет классы)	Карый башлау яше, ел	Яктылык керту		Чистарту		Сирәкләү		Аркылы кисү		Кисенте яшенә (өлгерү дәрәжәсенә) карата максатчан составы
				Тәрбиягә алганчы ябалдашларның минималь йомыклығы	Кисү ешлығы, запасы буенча проценты, кабатлануы, ел	Тәрбиягә алганчы ябалдашларның минималь йомыклығы	Кисү ешлығы, запасы буенча проценты, кабатлануы, ел	Тәрбиягә алганчы ябалдашларның минималь йомыклығы	Кисү ешлығы, запасы буенча %	Тәрбиягә алганчы ябалдашларның минималь йомыклығы	Кисү ешлығы, запасы буенча %	
1	2	3	4	Караганнан соң	Кабатлануы, ел	Караганнан соң	Кабатлануы, ел	Караганнан соң	Кабатлануы, ел	Караганнан соң	Кабатлануы, ел	12
		III)										13
		катлаулы-киң үләнле (Ia-I)	6-8	$\frac{0,8}{0,6}$	$\frac{20-40}{5}$	$\frac{0,8}{0,6}$	$\frac{20-40}{5-10}$	$\frac{0,8}{0,6}$	$\frac{20-40}{10-15}$	$\frac{0,7}{0,5}$	$\frac{20-40}{10-15}$	(0+) Усак
		кара жиләклек-киң үләнле (I-II)	6-8	$\frac{0,8}{0,6}$	$\frac{20-40}{5}$	$\frac{0,8}{0,6}$	$\frac{20-40}{5-10}$	$\frac{0,8}{0,6}$	$\frac{20-40}{10-15}$	$\frac{0,7}{0,5}$	$\frac{20-40}{10-15}$	(8-10) Каен (0-2) Чыршы, Нарат (0+) Усак
		Елга буенда үсә торган-зур үләнле (II-III)	6-8	$\frac{0,8}{0,6}$	$\frac{20-35}{5}$	$\frac{0,8}{0,6}$	$\frac{20-35}{5-10}$	$\frac{0,8}{0,7}$	$\frac{20-30}{10-15}$	$\frac{0,7}{0,6}$	$\frac{20-30}{10-15}$	(8-10) Каен (0-2) Чыршы (0+) Усак

Россия Федерациясе Европа өлешендәге урман-дала районында усак утыртмаларында агачларны карау максатларында  
уздырыла торган кисү нормативлары

т/с	Урман утыртмаларының кисүгә кадәрге составы	Төрле урман төркемнәре (бонитет классы)	Карый башлау яше, ел	Яктылык кертү		Чистарту		Сирәкләү		Аркылы кисү		Кисенте яшенә (өлгерү дәрәжәсенә) карата максатчан составы
				Тәрбиягә алганчы ябалдашларның минималь йомыклыгы	Кисү ешлыгы, запасы буенча проценты	Тәрбиягә алганчы ябалдашларның минималь йомыклыгы	Кисү ешлыгы, запасы буенча проценты	Тәрбиягә алганчы ябалдашларның минималь йомыклыгы	Кисү ешлыгы, запасы буенча проценты	Тәрбиягә алганчы ябалдашларның минималь йомыклыгы	Кисү ешлыгы, запасы буенча проценты	
				Караганнан соң	Кабатлануы, ел	Караганнан соң	Кабатлануы, ел	Караганнан соң	Кабатлануы, ел	Караганнан соң	Кабатлануы, ел	
1	2	3	4	5	6	7	8	9	10	11	12	13
1.	1. Чиста һәм башка токымнар катнашында усак утыртмалары	катлаулы вак үләнле (II-I)	10-15	-	-	$\geq 0,8$ 0,6	$\frac{30-40}{5-7}$	$\frac{0,8}{0,6}$	$\frac{30-40}{8-12}$	$\frac{0,8}{0,6}$	$\frac{30-35}{10-15}$	(7-10) Усак (0-3) Чыршы, Каен
		кара жиләкле-вак үләнле (III-II)	10-15	-	-	$\frac{0,8}{0,6}$	$\frac{30-35}{5-7}$	$\frac{0,8}{0,6}$	$\frac{25-35}{8-12}$	$\frac{0,8}{0,7}$	$\frac{25-30}{10-15}$	(7-10) Усак (0-3) Чыршы, Каен
		катлаулы-киң үләнле (Ia-I)	8-12	-	-	$\geq 0,8$ 0,6	$\frac{30-40}{5-7}$	$\frac{0,8}{0,6}$	$\frac{30-40}{8-12}$	$\frac{0,8}{0,6}$	$\frac{30-35}{10-15}$	(7-10) Усак (0-3) Чыршы, Нарат, Каен
		кара жиләкле-киң үләнле (I-II)	8-12	-	-	$\frac{0,8}{0,6}$	$\frac{30-35}{5-7}$	$\frac{0,8}{0,6}$	$\frac{25-35}{8-12}$	$\frac{0,8}{0,7}$	$\frac{25-30}{10-15}$	(7-10) Усак (0-3) Чыршы, Нарат, Каен
		елга буенда үсә торган-зур үләнле (II-I)	8-12	-	-	$\frac{0,8}{0,7}$	$\frac{25-35}{5-7}$	$\frac{0,8}{0,7}$	$\frac{25-30}{8-12}$	$\frac{0,8}{0,7}$	$\frac{25-30}{10-15}$	(7-10) Усак (0-3) Чыршы, Каен
2.	2. Усаклы-чыршылы (усак чыбылдыгы астында кирәкле күләмдә чыршы – икенче яруссы яки яшь агачы булган)	катлаулы-киң үләнле (Ia-I)	4-8	$\frac{0,8}{0,5}$	$\frac{30-45}{4-6}$	$\frac{0,8}{0,5}$	$\frac{35-45}{5-8}$	$\frac{0,7}{0,5}$	$\frac{30-40}{10-12}$	$\frac{0,7}{0,5}$	$\frac{30-40}{10-15}$	(7-10) Усак (0-3) Чыршы, Каен II ярус (үсенте) 10 Чыршы
		кара	4-8	$\frac{0,8}{0,5}$	$\frac{30-40}{4-6}$	$\frac{0,8}{0,5}$	$\frac{35-45}{5-8}$	$\frac{0,7}{0,5}$	$\frac{30-40}{10-12}$	$\frac{0,7}{0,5}$	$\frac{30-40}{10-15}$	(7-10) Усак (0-3) Чыршы, Каен II ярус (үсенте) 10 Чыршы



		жиләкле-кин үләнле (I-II)		0,6	4-6	0,6	5-8	0,6	10-12	0,5	10-15	(0-3) Чыршы, Нарат, Каен II ярус (үсенте) 10 Чыршы
		елга буенда үсә торган- зур үләнле (II-I)	4-8	$\frac{0,8}{0,6}$	$\frac{30-40}{4-6}$	$\frac{0,8}{0,6}$	$\frac{30-40}{5-8}$	$\frac{0,8}{0,6}$	$\frac{30-35}{10-12}$	$\frac{0,7}{0,5}$	$\frac{25-35}{10-15}$	(7-10) Усак (0-3) Чыршы, Каен II ярус (үсенте) 10 Чыршы

Россия Федерациясе Европа өлешендәге урман-дала районында юкәлекләрдә агачларны карау максатларында уздырыла торган кисү нормативлары

т/с	Урман утыртмаларының кисүгә кадәрге составы	Төрле урман төркемнәре (бонитет классы)	Карый башлау яше, ел	Яктылык кертү		Чистарту		Сирәкләү		Аркылы кисү		Кисенте яшенә (өлгерү дәрәжәсенә) карата максатчан составы
				Тәрбиягә алганчы ябалдашларның минималь йомыклығы	Кисү ешлыгы, запасы буенча проценты, кабатлануы, ел	Тәрбия кылганчыга кадәр ябалдашның минималь йомыклығы	Кисү ешлыгы, запасы буенча проценты, кабатлануы, ел	Тәрбия кылганчыга кадәр минималь тулылыгы	Кисү ешлыгы, запасы буенча проценты	Тәрбия кылганчыга кадәр минималь тулылыгы	Кисү ешлыгы, запасы буенча проценты	
				Караганнан соң		Караганнан соң		Караганнан соң		Кабатлануы, ел		
1	2	3	4	5	6	7	8	9	10	11	12	13
I. Күп максатларга, шул исәптән агач материалы алу өчен билгеләнгән утыртмалар												
1.	1. Чиста юкә утыртмалары һәм өлешчә (2 берәмлеккә кадәр) башка токымнар кушылмасы белән	катлаулы вак үләнле юкәлекләр (II-III)	10 - 15	-	-	0,8 0,7	20-30	0,8 0,7	25-30 8-12	0,8 0,7	15-20 10 -15	(8-10) Юкә (0-2) Нарат, Чыршы, б.т.
		кара жиләкле-вак үләнле (III-IV)	10 - 15	-	-	0,8 0,7	20-25	0,8 0,7	20-25 8-12	0,8 0,7	15-20 10 -15	(8-10) Юкә (0-2) Нарат, Чыршы, б.т.
		катлаулы-киң үләнле (I - II)	10 - 15	-	-	0,8 0,7	25-30	0,8 0,7	25-30 8-12	0,8 0,7	15-25 10 -15	(8-10) Юкә (0-2) Чыршы, Имән, б.т.
		кара жиләкле-киң үләнле (II-III)	10 - 15	-	-	0,8 0,7	20-30	0,8 0,7	25-30 8-12	0,8 0,7	15-20 10 -15	(8-10) Юкә (0-2) Чыршы, Имән, б.т.
2.	2. Составында юкә өстенлек итүче катнаш утыртмалар	катлаулы вак үләнле (II-III)	6 - 8	0,8 0,6	25-35	0,8 0,6	25-35	0,8 0,6	25-30 8-12	0,8 0,7	20-25 10 -15	(7 - 10) Юкә (0-3) Нарат, Чыршы, б.т.
		кара жиләкле-вак үләнле (III-IV)	6 - 8	0,8 0,6	20-30	0,8 0,6	25-30	0,8 0,6	25-30 8-12	0,8 0,7	20-25 10 - 15	(7 - 10) Юкә (0-3) Нарат, Чыршы, б.т.

т/с	Урман утыртмаларының кисүгә кадәрге составы	Төрле урман төркемнәре (бонитет классы)	Карый башлау яше, ел	Яктылык кертү		Чистарту		Сирәкләү		Аркылы кисү		Кисенте яшенә (өлгерү дәрәжәсенә) карата максатчан составы
				Тәрбиягә алганчы ябалдашларның минималь йомыклығы	Кисү ешлыгы, запасы буенча проценты, кабатлануы, ел	Тәрбия кылганчыга кадәр ябалдашның минималь йомыклығы	Кисү ешлыгы, запасы буенча проценты, кабатлануы, ел	Тәрбия кылганчыга кадәр минималь тулылыгы	Кисү ешлыгы, запасы буенча проценты	Тәрбия кылганчыга кадәр минималь тулылыгы	Кисү ешлыгы, запасы буенча проценты	
				Караганнан соң		Караганнан соң		Караганнан соң		Кабатлануы, ел		
1	2	3	4	5	6	7	8	9	10	11	12	13
												б.т.
		катлаулы-киң үләнле (I - II)	6 - 8	0,8 0,5	30-40	0,8 0,5	30-40	0,8 0,6	25-35 8-12	0,8 0,6	20 -30 10 -15	(7 - 10) Юкә (0-3) Чыршы, Имән, б.т.
		кара жиләкле-киң үләнле (II-III)	6 - 8	0,8 0,6	25-35	0,8 0,6	25-35	0,8 0,6	25-30 8-12	0,8 0,7	20-25 10 -15	(7 - 10) Юкә (0-3) Чыршы. Имән, б.т.

т/с	Урман утыртмаларының кисүгә кадәрге составы	Төрле урман төркемнәре (бонитет классы)	Карый башлау яше, ел	Яктылык кертү		Чистарту		Сирәкләү		Аркылы кисү		Кисенте яшенә (өлгерү дәрәжәсенә) карата максатчан составы
				Тәрбиягә алганчы ябалдашларның минималь йомыклығы	Кисү ешлығы, запасы буенча проценты, кабатлануы, ел	Тәрбия кылганчыга кадәр ябалдашның минималь йомыклығы	Кисү ешлығы, запасы буенча проценты, кабатлануы, ел	Тәрбия кылганчыга кадәр минималь тулылығы	Кисү ешлығы, запасы буенча проценты	Тәрбия кылганчыга кадәр минималь тулылығы	Кисү ешлығы, запасы буенча проценты	
1	2	3	4	5	6	7	8	9	10	11	12	13
II. Умартачылык (нектар бүлемтеге) максатларында үстерелә торган утыртмалар												
3.	1. Чиста юкә утыртмалары һәм өлешчә (2 берәмлеккә кадәр) башка токымнар кушылмасы белән	катлаулы вак үләнле юкәлекләр (II-III)	5-7	0,8 0,6	25-30	0,7 0,6	20-30	0,7 0,5	20-30 8-12	0,6 0,5	20 -30 10 -15	10 Юкә, баш. т-нар
		кара жиләкле-вак үләнле (III-IV)	6 - 8	0,8 0,6	25-30	0,7 0,6	20-30	0,7 0,5	20-30 8-12	0,6 0,5	20 -30 10 -15	10 Юкә, баш. т-нар
		катлаулы-киң үләнле (I - II)	5-7	0,8 0,5	25-35	0,7 0,5	20-35	0,7 0,5	20-35 8-12	0,6 0,4	20-40 10 -15	10 Юкә, баш. т-нар
		кара жиләкле-киң үләнле (II-III)	6 - 8	0,8 0,6	25-35	0,7 0,5	20-30	0,7 0,5	20-30 8-12	0,6 0,5	20 -30 10 -15	10 Юкә, баш. т-нар
4.	2. Составында юкә өстенлек итүче катнаш утыртмалар	Катлаулы вак үләнле (II-III)	4-6	0,7 0,5	30-40	0,7 0,5	20-40	0,6 0,5	20-35 8-12	0,6 0,5	20 -30 10 -15	(9-10) Юкә (0-1) б.т.
		кара жиләкле-вак үләнле (III-IV)	4-6	0,7 0,5	30-35	0,7 0,5	20-35	0,6 0,5	20-35 8-12	0,6 0,5	20 -30 10 -15	(9-10) Юкә (0-1) б.т.
		катлаулы- киң үләнле (III)	4-6	0,7 0,5	30-50	0,7 0,5	20-45	0,6 0,6	20-40 8-12	0,6 0,4	20-40 10 -15	(9-10) Юкә (0-1) б.т.
		кара жиләкле-киң үләнле (II-III)	4-6	0,7 0,5	30-35	0,7 0,5	20-40	0,6 0,5	20-35 8-12	0,6 0,5	20 -30 10 -15	(9-10) Юкә (0-1) б.т.

Россия Федерациясе Европа өлешендәге урман-дала районында зирек утыртмаларында агачларны карау максатларында  
уздырыла торган кисү нормативлары

т/с	Урман утыртмаларының кисүгә кадәрге составы	Төрле урман төркемнәре (бонитет классы)	Карый башлау яше, ел	Яктылык керту		Чистарту		Сирәкләү		Аркылы кисү		Кисенте яшенә (өлгерү дәрәжәсенә) карата максатчан составы
				Тәрбиягә алганчы ябалдашларның минималь йомыклығы	Кисү ешлыгы, запасы буенча проценты	Тәрбиягә алганчы ябалдашларның минималь йомыклығы	Кисү ешлыгы, запасы буенча проценты	Тәрбия кылганчыга кадәр минималь тулылыгы	Кисү ешлыгы, запасы буенча проценты	Тәрбия кылганчыга кадәр минималь тулылыгы	Кисү ешлыгы, запасы буенча проценты	
				Караганнан соң	Кабатлануы, ел	Караганнан соң	Кабатлануы, ел	Караганнан соң	Кабатлануы, ел	Караганнан соң	Кабатлануы, ел	
1	2	3	4	5	6	7	8	9	10	11	12	13
1.	Чиста кара зирек утыртмалары һәм составында башка йомшак яфраклы токымнар бар	Елга буенда үсә торган кара зирекләргә-эре үләнле (II-I)	10 - 15	-		0,8 0,7	20-30	0,8 0,7	20-25 8 - 10	> 0,8 0,8	15-25 10 -15	(7-10) Кара зирек (0-3) Чыршы, Имән б.т.
		Кара зирек утыртмалары сазлыклы-эре үләнле (III-II)	10 - 15	-	-	0,8 0,7	20-25	0,8 0,7	20-25 8 - 10	> 0,8 0,8	15-25 10 -15	10 Кара зирек, б.т.бер.
2.	Кара зирек өстенлек итүче һәм составында башка кыйммәтле токымнар булган катнаш утыртмалар	Елга буенда үсә торган кара зирекләргә (II-I)	8 - 10	0,7 0,6	25-35	0,8 0,6	25-35	0,8 0,6	20-30 8 - 10	0,8 0,7	20-25 10 -15	(6-8) Кара зирек, (2-4) Чыршы, Имән, б.т.

Россия Федерациясенең Европа өлешендәге ылыслы-киң яфраклы (катнаш) урманнар районында тирәк һәм ак тал агачлары арасында урман утыртмаларын тәрбияләү максатларында үткәрелә торган кисү нормативлары

т/с	Урман утыртмаларының төркемнәре	Карый башлау яше, ел	Яктылык кертү		Чистарту		Сирәкләү		Аркылы кисү	
			Тәрбиягә алганчы ябалдашларның минималь йомыклығы	Кисү ешлыгы, запасы буенча проценты	Тәрбиягә алганчы ябалдашларның минималь йомыклығы	Кисү ешлыгы, запасы буенча проценты	Тәрбия кылганчыга кадәр минималь тулылыгы	Кисү ешлыгы, запасы буенча проценты	Тәрбия кылганчыга кадәр минималь тулылыгы	Кисү ешлыгы, запасы буенча проценты
			Караганнан соң	Кабатлануы, ел	Караганнан соң	Кабатлануы, ел	Караганнан соң	Кабатлануы, ел	Караганнан соң	Кабатлануы, ел
1	2	3	4	5	6	7	8	9	10	11
1.	Саф һәм өлешчә башка токымнар катнашындагы тирәк утыртмалары	2-4	0,8 0,7	20-30	0,8 0,7	20-30	0,8 0,7	15-30 5-8	0,9 0,7	20-35 7-10
2.	Саф һәм өлешчә башка токымнар катнашындагы чәчбай утыртмалары	3-4	0,8 0,7	15-25	0,8 0,7	20-25	0,8 0,7	20-30 5-7	0,8 0,7	15-20 7-8

**Искәрмәләр:**

1. Кисүләрнең максималь ешлык проценты тоташлыгы (тулылыгы) 1,0 тигез булган утыртмалар өчен китерелде. Тоташлыкның (тулылыкның) түбәнрәк күрсәткечләрендә, кисәк тотрыклылык кимү куркынычы янаганда һәм башка начар шартларда, шулай ук техник коридор челтәрле кишәрлекләрен тәрбия кылганда кисү ешлыгы, әлбәттә, кими.
2. Технологик коридорларны (запасы буенча 5-7 процентка) кисеп чыкканда һәм кирәкмәгән агачларны күп күләмдә юк итү зарурлыгы булганда ешлыкны арттыру рөхсәт ителергә мөмкин.

### **2.1.3. Барлык төр кисүләрдә файдалану өчен билгеләнгән диләнке күләме (агач материалы алуның ел саен рөхсәт ителгән күләме)**

Барлык төр кисүләрдә ел саен рөхсәт ителгән агач материалы алу күләме 9 нчы таблицада китерелә.

РФ Урман кодексының 60.8 статьясының 3 өлеше буенча зарарлы организмнарның чыганаclarын бетергәндә чаралар уздыру барышында (һәлак булган һәм зарарланган урман утыртмаларын кискәндә) әзерләнгән агач материалы күләме файдалану өчен билгеләнгән диләнке күләменә кертелми. Һәлак булган һәм зыян күргән урман утыртмаларын кисү Урман патологиясен мониторинглау буенча дәүләт фонды тарафыннан ачыкланган урман утыртмаларына урман патологиясе буенча уздырылган тикшерүнең расланган актлары нигезендә башкарыла.

Кисүләрнең барлык төрләре буенча ел саен файдалану күләме 82,2 мең куб.м матди кыйммәتكә әйләндереп була торган агач материалы тәшкил итә.

Барлык төр кисүлөрдө файдалану өчен билгелэнгән диләнке күләме (агач материалы алуның ел саен рөхсәт ителгән күләме)

мәйданы - га, запасы - мең куб.м

т/с	Ел саен алырга рөхсәт ителә торган агач материалы күләме																
	Хужалыклар	Кискәндә			Кискәндә			Кискәндә			Урман, урман эшкәртү инфраструктурасы объектларын һәм урман инфраструктурасы булдыруга бәйлә булмаган объектларны төзү, үзгәртеп кору һәм эксплуатацияләү өчен билгелэнгән урман кишәрлекләрендә урман утыртмаларын кискәндә	Барлыгы					
		өлгергән һәм картайган			урман утыртмаларын			зарарланган һәм һәлак булган				мәйданы	запасы		мәйданы	запасы	
		урман утыртмаларын			урманнарны караганда			урман утыртмаларын					мәйданы	Матди кыйммәт		эшкә яраклы	мәйданы
мәйданы	запасы		мәйданы	запасы		мәйданы	запасы		мәйданы	запасы		мәйданы			запасы		
		Матди кыйммәт	эшкә яраклы		Матди кыйммәт	эшкә яраклы		Матди кыйммәт	эшкә яраклы		Матди кыйммәт	эшкә яраклы		Матди кыйммәт	эшкә яраклы		
1	2	3	4	5	6	7	8	9	10	11	12	13	14	15	16	17	
Урманчылык буенча барлыгы																	
1.	Блыслы	16	4,3	3,5	68	2,7	1,3	-	-	-	-	-	-	84	7	4,8	
2.	Каты яфраклылар	104	6,9	3,4	21	0,3	0,1	-	-	-	-	-	-	125	7,2	3,5	
3.	Яфраклы йомшак токымнар	536	66,8	30,7	44	1,2	0,3	-	-	-	16	0	0	596	68	31	
4.	Жәмгысе	656	78	37,6	133	4,2	1,7	0	0	0	16	0	0	805	82,2	39,3	
шул исәптән кишәрлек урманчылыклары буенча																	
Актаныш																	
1.	Блыслы	0	0	0	5	0,2	0	-	-	-	0	0	0	5	0,2	0	
2.	Каты яфраклылар	17	1	0,5	3	0	0	-	-	-	0	0	0	20	1	0,5	



т/с	Ел саен алырга рөхсәт ителә торган агач материалы күләме																
	Хужалыклар	Кискәндә			Кискәндә			Кискәндә			Урман, урман эшкәртү инфраструктурасы объектларын һәм урман инфраструктурасы булдыруга бәйлә булмаган объектларны төзү, үзгәртеп кору һәм эксплуатацияләү өчен билгеләнгән урман кишәрлекләрендә урман утыртмаларын кискәндә	Барлыгы					
		өлгергән һәм картайган			урман утыртмаларын			зарарланган һәм һәлак булган				мәйданы	запасы		мәйданы	запасы	
		урман утыртмаларын			урманнарны караганда			урман утыртмаларын					Матди кыйммәт	эшкә яраклы		мәйданы	Матди кыйммәт
	мәйданы	запасы		мәйданы	запасы		мәйданы	запасы		мәйданы	запасы				мәйданы		
Матди кыйммәт		эшкә яраклы	Матди кыйммәт		эшкә яраклы	Матди кыйммәт		эшкә яраклы	Матди кыйммәт		эшкә яраклы	Матди кыйммәт	эшкә яраклы				
1	2	3	4	5	6	7	8	9	10	11	12	13	14	15	16	17	
3.	Яфраклы йомшак токымнар	47	4,9	2,5	0	0	0	-	-	-	2	0	0	49	4,9	2,5	
4.	Жәмгысе	64	5,9	3	8	0,2	0	0	0	0	2	0	0	74	6,1	3	
Калинино																	
1.	Блыслы	0	0	0	14	0,5	0,3	-	-	-	0	0	0	14	0,5	0,3	
2.	Каты яфраклылар	26	0,8	0,4	9	0,1	0	-	-	-	0	0	0	35	0,9	0,4	
3.	Яфраклы йомшак токымнар	139	6,7	3,5	2	0	0	-	-	-	3	0	0	144	6,7	3,5	
4.	Жәмгысе	167	7,7	3,9	25	0,6	0,3	0	0	0	3	0	0	195	8,3	4,2	
Минзәлә																	
1.	Блыслы	5	1,9	1,5	19	0,8	0,4	-	-	-	0	0	0	24	2,7	1,9	
2.	Каты яфраклылар	15	1,6	0,7	8	0,2	0,1	-	-	-	0	0	0	23	1,8	0,8	
3.	Яфраклы йомшак токымнар	114	18,7	7,8	23	0,6	0,2	-	-	-	2	0	0	139	19,3	8	

т/с	Ел саен алырга рөхсәт ителә торган агач материалы күләме																		
	Хужалыклар	Кискәндә			Кискәндә			Кискәндә			Урман, урман эшкәртү инфраструктурасы объектларын һәм урман инфраструктурасы булдыруга бәйле булмаган объектларны төзү, үзгәртеп кору һәм эксплуатацияләү өчен билгеләнгән урман кишәрлекләрендә урман утыртмаларын кискәндә	Барлыгы							
		өлгергән һәм картайган			урман утыртмаларын			зарарланган һәм һәлак булган				мәйданы	запасы		мәйданы	запасы			
		урман утыртмаларын			урманнарны караганда			урман утыртмаларын					мәйданы	Матди кыйммәт		эшкә яраклы	мәйданы	Матди кыйммәт	эшкә яраклы
		мәйданы	запасы		мәйданы	запасы		мәйданы	запасы										
Матди кыйммәт	эшкә яраклы		Матди кыйммәт	эшкә яраклы		Матди кыйммәт	эшкә яраклы		Матди кыйммәт	эшкә яраклы	Матди кыйммәт	эшкә яраклы							
1	2	3	4	5	6	7	8	9	10	11	12	13	14	15	16	17			
4.	Жәмгысе	135	21,9	10	50	1,6	0,7	0	0	0	2	0	0	187	23,5	10,7			
Мөслим																			
1.	Блыслы	0	0	0	10	0,3	0,2	-	-	-	0	0	0	10	0,3	0,2			
2.	Каты яфраклылар	17	1	0,8	0	0	0	-	-	-	0	0	0	17	1	0,8			
3.	Яфраклы йомшак токымнар	88	14,3	6,8	11	0,3	0,1	-	-	-	3	0	0	102	14,6	6,9			
4.	Жәмгысе	106	15,8	7,6	21	0,6	0,3	0	0	0	3	0	0	130	16,4	7,9			
Усы																			
1.	Блыслы	7	1,3	1,1	16	0,7	0,3	-	-	-	0	0	0	23	2	1,4			
2.	Каты яфраклылар	9	0,8	0,4	1	0	0	-	-	-	0	0	0	10	0,8	0,4			
3.	Яфраклы йомшак токымнар	116	17,8	8,4	6	0,2	0	-	-	-	4	0	0	126	18	8,4			
4.	Жәмгысе	132	20	9,9	23	0,9	0,3	0	0	0	4	0	0	159	20,9	10,2			
Юртово																			

т/с	Ел саен алырга рөхсәт ителә торган агач материалы күләме																
	Хужалыклар	Кискәндә			Кискәндә			Кискәндә			Урман, урман эшкәртү инфраструктурасы объектларын һәм урман инфраструктурасы булдыруга бәйлә булмаган объектларны төзү, үзгәртеп кору һәм эксплуатацияләү өчен билгеләнгән урман кишәрлекләрендә урман утыртмаларын кискәндә	Барлыгы					
		өлгергән һәм картайган			урман утыртмаларын			зарарланган һәм һәлак булган				мәйданы	запасы		мәйданы	запасы	
		урман утыртмаларын			урманнарны караганда			урман утыртмаларын					мәйданы	Матди кыйммәт		эшкә яраклы	мәйданы
	мәйданы	запасы		мәйданы	запасы		мәйданы	запасы		мәйданы	запасы			мәйданы	запасы		
	Матди кыйммәт	эшкә яраклы	Матди кыйммәт		эшкә яраклы	Матди кыйммәт		эшкә яраклы	Матди кыйммәт		эшкә яраклы	Матди кыйммәт	эшкә яраклы		Матди кыйммәт	эшкә яраклы	
1	2	3	4	5	6	7	8	9	10	11	12	13	14	15	16	17	
1.	Ылыслы	4	1,1	0,9	4	0,2	0,1	-	-	-	0	0	0	8	1,3	1	
2.	Каты яфраклылар	20	1,7	0,6	0	0	0	-	-	-	0	0	0	20	1,7	0,6	
3.	Яфраклы йомшак токымнар	32	4,4	1,7	2	0,1	0	-	-	-	2	0	0	36	4,5	1,7	
4.	Жәмгысе	52	6,7	3,2	6	0,3	0,1	0	0	0	2	0	0	60	7	3,3	

## 2.1.4. Кисентелэрнең яше

Урман утыртмалары кисентелэрнең «Кисентелэрнең яшен билгеләү турында» 2015 елның 9 апрелендәге 105 номерлы Рослесхоз боерыгы белән билгеләнгән яше 10 нчы таблицада китерелә.

10 нчы таблица

### Кисентелэрнең яше

Урманнарның максатчан билгеләнеш төрләре, шул исәптән саклагыч урман категорияләре	Хужалык бүлемтекләре һәм аларга керә торган, өстенлек итүче токымнар	Бонитет класслары	Кисентеләрнең яше, ел
1	2	3	4
Урман үсә торган зона: Урман-дала зонасы. Урманлы район: Россия Федерациясенең Европа өлешендәге урман-дала районы			
Саклагыч урманнар (су объектлары буйларында урнашкан тыюлы урман полосалары – саклагыч урманнар категориясеннән тыш)	Ылыслы		
	Нарат, чыршы, карагай	Барысы да	101-120
	Яфраклы каты токымнар		
	Орлыклык имән, корычагач	Барысы да	121-140
	Үсентеле имән	III һәм югарырак	71-80
		IV һәм түбәнрәк	61-70
	Карама, өрәңге	Барысы да	71-80
	Яфраклы йомшак токымнар		
	Бал бирүче (нектарлы) юкә	Барысы да	81-90
	Каен, кара зирек, юкә (товарлык),	Барысы да	71-80
	Усак, тирәк, кара тирәк, соры зирек, агачсыман тал	Барысы да	51-60
	Тирәк (культуралар)	Барысы да	36-40
	Куаклыклар		
	Таллык	Барысы да	5
Саклагыч урманнар (су объектлары буйларында урнашкан тыюлыклы урман полосалары), эксплуатация урманнары	Ылыслы		
	Нарат, чыршы, карагай	Барысы да	81-100
	Яфраклы каты токымнар		
	Орлыклык имән, корычагач	Барысы да	101-120
	Үсентеле имән	III һәм югарырак	61-70
		IV һәм түбәнрәк	51-60
	Карама, өрәңге	Барысы да	61-70
	Яфраклы йомшак токымнар		
	Бал бирүче (нектарлы) юкә	Барысы да	81-90
	Каен, кара зирек, юкә (товарлык)	Барысы да	61-70
	Усак, тирәк, кара тирәк, соры зирек, агачсыман тал	Барысы да	41-50
	Тирәк (культуралар)	Барысы да	31-35
	Куаклыклар		
	Таллык	Барысы да	5

## 2.1.5. Агачлыктарның тулылыгын һәм составын, диләнкеләрнең күләмнәрен, диләнкеләрнең тоташу чорларын, киртекләр санын, кисүләрнең кабатлану чорларын исәпкә алып, агач материалын сайлау проценты (ешлыгы)

Агач материалы әзерләүгә карата таләпләр Россия Табигать ресурслары һәм экология министрлыгының «Россия Федерациясе Урман кодексының 23 статьясында күрсәтелгән урманчылыктарда агач материалы әзерләү кагыйдәләрен һәм агач материалы әзерләү үзенчәлекләрен раслау турында» 2020 елның 1 декабрендәге 993 номерлы боерыгы, Россия Табигать ресурслары һәм экология министрлыгының «Диләнке эшләре төрләрен, аларны башкару тәртибен һәм эзлекләгән, диләнке эшләренең технологик картасы формасын, диләнкене актыккы карап чыгу актының формасын һәм диләнкене актыккы карап чыгу тәртибен раслау турында» 2022 елның 17 гыйнварындагы 23 номерлы боерыгы белән расланган Россия Федерациясе Урман кодексының 23 статьясында күрсәтелгән урманчылыктарда, урман паркларында агач материалы әзерләү кагыйдәләрендә һәм агач материалы әзерләү үзенчәлекләрендә билгеләнгән.

Өлгергән, картайган урман утыртмаларын кисү буенча төп оештыру-техник элементларның параметрлары киләсе таблицада китерелде.

### Өлгергән, картайган урман утыртмаларын кисүләрдә төп оештыру-техник элемент параметрлары

т/с	Агач материалы әзерләү параметрлары. Кисү ысуллары	Сайланма кисүләр	Тоташ кисү
1	2	3	4
Россия Федерациясе Европа өлешенең урман-далалы урман районы			
1.	Сайланма кисү ешлыгы, процент		
	Бик зәгыйфь	10 кадәр	
	Зәгыйфь	11-20	
	Ургача	21-30	
	Ургача-югары	31-40	
	югары	41-50	
	Бик югары (сайланма санитар кисү өчен)	51-70	
2.	Диләнкеләрнең (сайланма кисүләрдә) чик мәйданы, гектар Саклагыч урманнар:		
	Ирекле-сайланма кисү	25	
	Төркемле-сайланма кисү	15	
	Тигез-эзлекле кисү	15	
	Төркемле-эзлекле кисү	10	
	Полоса аша эзлекле кисү	5	
	Эксплуатация урманнары		
	Ирекле-сайланма кисү	50	
	Төркемле-сайланма кисү	30	
	Тигез-эзлекле кисү	30	
	Төркемле-эзлекле кисү	25	
	Полоса аша эзлекле кисү	15	
3.	Сайланма кисүләрдә диләнкеләрнең чик дәрәжәдәге мәйданы, гектар		
	нарат, карагай		5
	Чыршы, пихта		5

	орлыктан яңартылганда имән		2,5
	Шытымнан яңартылганда имән һәм яфраклы башка каты токымнар		10
	Яфраклы йомшак токымнар		10
4.	Тоташ кисүләрдәге диләнкеләрнең чик дәрәжәдәге киңлегә, м		
	нарат, карагай		50
	Чыршы, пихта		50
	орлыктан яңартылганда имән		50
	Шытымнан яңартылганда имән һәм яфраклы башка каты токымнар		100
	Яфраклы йомшак токымнар		100
5.	Диләнкеләр тоташу чоры, ел		
	нарат, карагай		4
	Чыршы, пихта		4
	орлыктан яңартылганда имән		4
	Шытымнан яңартылганда имән һәм яфраклы башка каты токымнар		4
	Яфраклы йомшак токымнар		2
6.	Кисүләр кабатлану чоры, ел		
	Ирекле-сайланма кисү	8-30	
	Төркемле-сайланма кисү	8-30	
	Тигез-эзлекле кисү	4-8	
	Төркемле-эзлекле кисү	30-40	
	Полоса аша эзлекле кисү	4-8	
7.	Урман кварталының 1 км ягына хисаплаганда киртекләр саны		
	диләнкеләр киңлегә (озынлыгы) 50 м кадәр булганда		4 артык түгел
	диләнкеләр киңлегә (озынлыгы) 51-150 м булганда		3 артык түгел
	диләнкеләр киңлегә (озынлыгы) 151-250 м булганда		2 артык түгел
	диләнкеләр киңлегә (озынлыгы) 250 м артыграк булганда		1
8.	Төяү пунктлары, житештерү һәм көнкүреш объектлары өчен гомуми майдан (диләнкенен гомуми майданыннан)		
	- алга таба ясалма урман торгызып		чикләнми
	Майданы 10 га артык булган диләнкеләрдә	иң күбе 3 процент	иң күбе 5 процент
	- сезонара агач материалы запаслары булдыру өчен		15 проценттан артык түгел
	- туфракка зыян салып		иң күбе 3 процент
	10 гектар һәм аннан да кимрәк булган урман полосаларында:		
	- алга таба яңартып		0,4 гектарга кадәр
	- алдан торгызып		0,3 гектарга кадәр
	- эзлекле кисүләрдә	0,3 гектарга кадәр	
	- сайланма кисүләрдә	0,25 гектарга кадәр	
9.	Сөйрәмә жир трассалары һәм диләнкедәге юллар майданы (диләнке майданыннан проценты)	15 проценттан артык түгел	20 проценттан артык түгел
	- күп операцияле техника кулланып		30 процентка кадәр
	- алга таба ясалма урман торгызып		чикләнми

### **2.1.6. Урманнарны торгызу алымнары**

Урманнарны торгызу табигый, ясалма яки катнаш ысул белән башкарыла һәм Россия Табигать ресурслары һәм экология министрлыгының «Урманнарны торгызу кагыйдәләрен, урманнарны торгызу проектының формасын, составын, аны килештерү тәртибен, аны килештерүдән баш тарту нигезләрен, шулай ук урманнарны торгызу проектының электрон рәвешендәге форматына карата таләпләр раслау турында» 2021 елның 29 декабрендәге 1024 номерлы боерыгы белән расланган.

Урман төрләре һәм урманнарны торгызу ысуллары шулай ук Урманнарны торгызу кагыйдәләре белешмәләре белән жайга салына.

Татарстан Республикасында төп урман барлыкка китерүче токымнар булып гади нарат, Европа чыршысы, Себер карагае, сабакчалы имән, иенке каен, вак яфраклы юкә, гади усак, гади корычагач тора.

### **2.1.7. Урманнардан агач материалы эзерләү өчен файдалану вакытлары һәм башка мәгълүматлар**

Агач материалы эзерләү әлеге Кагыйдәләр, Россия Федерациясе субъектының урман планы, урманчылыкның урман хужалыгы регламенты, шулай ук урманнарны үзләштерү проекты, диләнкенең таксация тасвирламасы һәм урман декларациясе (урман утыртмаларын сату-алу шартнамәсе нигезендә агач материалы эзерләү яисә Россия Федерациясе Хөкүмәте билгеләгән тәртиптә агач материалы эзерләү өчен урман утыртмаларын бер үк вакытта сатып, урманнарны саклау буенча эшләрне сатып алуны гамәлгә ашыру очраklarыннан тыш. Бу максатларда урманнарны саклау эшләрен башкару контрактына урман утыртмаларын сату-алу турында шартлар кертелә) нигезендә гамәлгә ашырыла. Бу максатларда урманнарны саклау буенча эшләрне башкару контрактына урман утыртмаларын сатып алу-сату турында шартлар кертелә).

РФ Урман кодексының 23.4 статьясы һәм Россия Табигать ресурслары һәм экология министрлыгының «Урман бүлемтегенең таксация тасвирламасына кертелә торган мәгълүматлар составын, урман бүлемтегенең таксация тасвирламасын төзү тәртибен, аның электрон форматындагы форматына карата таләпләрне, урман бүлемтегенең таксация тасвирламасының урман бүлемтегенең хакыйкый торышы турындагы мәгълүматка туры килмәвен билгеләү тәртибен, урман бүлемтегенең таксация тасвирламасы формасын раслау турында» 2022 елның 14 октябрендәге 687 номерлы боерыгы нигезендә диләнкеләрне аерып чыгару һәм таксацияләү белешмәләре нигезендә диләнкенең таксация тасвирламасы төзелә. Урман бүлемтегенең таксация тасвирламасы урман утыртмаларының сан һәм сыйфат характеристикалары һәм тиешле урман бүлемтегендә эзерләнәргә тиешле агач күләме турында мәгълүматны үз эченә ала һәм РФ Урман кодексының 23.3 статьясының 11 өлешендә каралган тәртиптә аерып чыгару һәм таксацияләү нәтижеләре буенча алынган мәгълүматлар нигезендә төзелә һәм урманнардан файдаланучылар һәм диләнке эшләрен башкаручылар тарафыннан төзелә.

Урман утыртмаларын кисү, тарттыру, өлешчә эшкәртү, саклау, эзерлэнгән агач материалын алып чыгу агач материалы эзерләү максатларында урман кишәрлегеннән файдаланучы зат тарафыннан урман декларациясе буенча декларацияләнә торган чор башланган датадан 12 ай эчендә гамәлгә ашырыла. Агач материалы урман утыртмаларын сату-алу шартнамәсе яисә РФ Урман кодексының 19 статьясының 5 өлешендә күрсәтелгән контракт (сату-алу) нигезендә эзерлэнгән очракта, агачларны кисү, тарттыру (транспорт белән күчерү), өлешчә эшкәртү, саклау, алып чыгу эшләре шартнамәдә яисә контрактта билгелэнгән вакыт эчендә тиешенчә гамәлгә ашырыла.

Әлеге пунктта күрсәтелгән агачларны кисү, тарттыру (транспорт белән күчерү), өлешчә эшкәртү, саклау һәм алып чыгу эшләре Гидрометеорология һәм әйләнә-тирә мохитне мониторинглау буенча федераль хезмәт белешмәсе белән расланган әлеге таләпләрне вакытында үтәү мөмкинлеген юкка чыгаручы начар һава шартлары барлыкка килгән очракта рөхсәт ителә.

Урман утыртмаларын кисүнең, агач материалы саклауның һәм алып чыгуның чорлары урманнан файдаланучы затның язмача гаризасы нигезендә, вәкаләтле орган тарафыннан иң күбе 12 айга арттырылырга мөмкин.

Исемлеге Россия Табигать министрлыгының «Россия Федерациясе Кызыл китабына яисә Россия Федерациясе субъектлары кызыл китапларына кертелгән, сирәк очрый торган һәм юкка чыгу куркынычы янаган агачларны, куакларны, лианаларны, бүтән урман үсемлекләрен саклау үзенчәлекләрен раслау турында» 2017 елның 29 маендагы 264 номерлы боерыгы белән расланган агачларның һәм куаклыкларның төрләренең (токымнарының) агач материалын эзерләү рөхсәт ителми. Агач материалы эзерләгәндә урманнарның биотөрлелеген арттыру максатларында теләсә кайсы ярусында һәм аларның төркемнәрендә аерым агачлар (карт агачлар, куышлы, кош оялары булган, шулай ук оя кору һәм вак жәнлекләренң качу урыны өчен яраклы агачлар) сакланырга мөмкин.

Урман агачларын кисү, тарттыру (транспорт белән күчерү), өлешчә эшкәртү, саклау, алып чыгу вакытларын үзгәртүгә рөхсәт язмача рәвештә диләнкенең (кишәрлек урманчылыгын, урман кварталы номерын, урман-таксация бүлемтеге номерын, диләнке номерын) урнашкан урынын, диләнкенең мәйданын, агач материалының күләмен һәм агачларны кисү, тарттыру (транспорт белән күчерү), өлешчә эшкәртү, саклау, алып чыгу буенча билгелэнгән (озынайтылган) вакытны (датаны) күрсәтеп бирелә.

Агач материалы эзерләү өчен урман кишәрлегенең аренда шартнамәсе 10 елдан 49 елга кадәрге чорга төзелә.

## **2.2. Урманнардан чәер эзерләү өчен рөхсәтле файдалану нормативлары, параметрлары һәм чорлары**

РФ Урман кодексының 31 статьясы һәм Россия Табигать ресурслары һәм экология министрлыгының «Чәер эзерләү кагыйдәләрен раслау турында» 2020 елның 9 ноябрәндәге 911 номерлы боерыгы белән регламентлана.

Чәер эзерләү чәер эзерләү өчен билгелэнгән урманнарда гамәлгә ашырыла.



Кирт салу өчен өлгергән һәм картайган урман утыртмалары тапшырыла:

- 1) I-IV бонитет классларына караган нарат агачлары;
- 2) I-III бонитет классларына караган чыршы агачлары;
- 3) I-III бонитет классларына караган яфраклы агачлар;
- 4) I-III бонитет классларына караган урта яшьтәге, өлгереп килә торган һәм өлгергән пихта агачлары;

Кирт салу өчен түбәндәгеләр тапшырылырга мөмкин:

- 1) агачлыклар составында наратның катнашы урман утыртмасының агач материалының гомуми запасында 40 проценттан кимрәк урман утыртмалары;
- 2) сазлыкланган туфракларда IV бонитет классына караган һәм V бонитет классына караган нарат агачлары;
- 3) тоташмаган нарат агачлары;
- 4) үз билгеләнешен үтәп бетергән орлык бирүче нарат агачлары, орлык бирә торган полосалар;
- 5) сайланма кисү өчен билгеләнгән нарат агачлары;
- 6) 2-3 гектарга кадәр майданны биләүче имән агачлары.

10-15 еллык кирт салу вакытын тәэмин итү өчен өлгергән һәм картайган нарат агачлары житәрлек булмаган очракта, кирт салуны тәмамлау вакытына кисү яшенә житәчәк һәм кисү өчен билгеләнәчәк өлгереп килүче агачларга кирт салу рөхсәт ителә.

Чәер эзерләү чәер эзерләү өчен билгеләнгән урманнарда гамәлгә ашырыла.

Кирт салу өчен өлгергән һәм картайган урман утыртмалары тапшырыла:

- 1) I-IV бонитет классларына караган нарат агачлары;
- 2) I-III бонитет классларына караган чыршы агачлары;
- 3) I-III бонитет классларына караган яфраклы агачлар;
- 4) I-III бонитет классларына караган урта яшьтәге, өлгереп килә торган һәм өлгергән пихта агачлары;

Урманчылыкта урманнарны тәртипкә китергәндә кирт салу фонды ачыкланмады, чөнки кирт салу эше башкарылмый һәм алдагы исәпкә алу чорына проектланмый һәм таблица тутырылмый. Шуңа бәйле рәвештә, урманчылык буенча урман хужалыгы регламентында кирт салу төрләре, агачларда каррлар күләме һәм агачларның диаметрына карап, каррлар арасындагы каешларның киңлеге, урманнардан чәер эзерләү өчен файдалану чорлары каралмый.

## Агачларга кирт салу фонды

майданы, мең гектар

т/с	Күрсәткечләр	Кирт салу		
		Урманнарның максатчан билгеләнеше		
		Саклагыч урманнар	Эксплуатация урманнары	Жәмгыс е
1	2	3	4	5
1.	Кирт салуга яраклы, өлгергән һәм картайган утыртмалар, барлыгы:	-	-	-
	алардан:	-	-	-
1.1.	кирт салуга жәлеп ителмәгәнә	-	-	-
1.2.	кирт салу буенча табышлы түгел	-	-	-
2.	Ел саен кирт салу күләме	-	-	-

### 2.3. Урманнардан агач булмаган урман ресурслары эзерләү һәм жыеп алу өчен файдалану нормативлары, параметрлары һәм чорлары

Урманнардан агач булмаган урман ресурсларын эзерләү һәм жыеп алу өчен файдалану РФ Урман кодексының 32 статьясы, Россия Табигать министрлыгының «Агач булмаган урман ресурслары эзерләү һәм жыеп алу кагыйдәләрен раслау турында» 2020 елның 28 июлендәге 496 номерлы боерыгы, «Татарстан Республикасында урманнардан файдалану турында» 2008 елның 22 маендагы 22-ТРЗ номерлы Татарстан Республикасы законы белән регламентлана.

Агач булмаган урман ресурсларын эзерләү һәм жыю өчен урманнардан файдалану рөхсәт ителгән урман кварталларының һәм аларның өлешләренен исемлекләре 5 нче таблицада күрсәтелә.

Агач булмаган урман ресурсларын шәхси ихтыяжлар өчен гражданнар тарафыннан эзерләү һәм жыеп алу, чыршылардан һәм яңа ел бәйрәмнәре өчен башка ылыслы токымнардан кала, РФ Урман кодексының 11 статьясы нигезендә гамәлгә ашырыла.

Агач булмаган урман ресурсларын шәхси ихтыяжлар өчен гражданнар тарафыннан эзерләүгә һәм жыеп алуга карата РФ Урман кодексының 32 статьясының 1, 3 һәм 4 өлешләре кулланылмый.

Агачларны эзерләү ел дәвамында жир өстендә яткан агач ботакларын яки аларның урман кисү эшләре үткәрелгән урыннарда кисү калдыклары булмаган һәм агачларның табигый һәлак булуы нәтижәсендә, зарарлы организмнар зарарланганда, буран, кар өеме сындыру нәтижәсендә барлыкка килгән өлешләрен жыю юлы белән башкарыла. Кору-сарыны эзерләү урман утыртмаларын кисмичә, фәкәть кул белән генә, кул көче кулланылган эшләрдә файдаланыла торган кораллар, жайланмалар һәм механизмнар ярдәмендә генә, агачларны кисмичә гамәлгә ашырыла.

### **2.3.1. Урманнардаг агач булмаган урман ресурсларын төрләре буенча эзерләү һәм жыеп алу өчен файдалану нормативлары (ел саен рөхсәт ителгән күләмнәре) һәм параметрлары**

Агач булмаган урман ресурслары эзерләү һәм жыеп алу өчен урманнардаг рөхсәтле файдалануның ел саен рөхсәт ителгән күләмнәре 12 нче таблицадә китерелдә.

12 нче таблица

Агач булмаган урман ресурслары эзерләү өчен урманнардаг рөхсәтле файдалану параметрлары

т/с	Агач булмаган урман ресурсы төре	Үлчәү берәмлеге	Эзерләүгә ел саен рөхсәт ителә торган күләме
1	2	3	4
1.	Туз	тонна	7,0
2.	Агачларның, куакларның кайрысы	тонна	39,0
3.	Озын корыган ботак	мең куб.м	5,0
4.	Ботак азыгы (каен, юкә, усак)	тонна	26,0
5.	Чыршы һәм нарат ботаклары	тонна	30,0
6.	Чыршылар һәм (яки) яңа ел бәйрәмнәре өчен башка ылыслы токым агачлары	мең данә	1,2
7.	Мунчала	тонна	5,0

Агач булмаган урман ресурсларының классификациясе бар, аның нигезендә ресурсларны, барлыкка килү (эзерлек) урынына, ресурсны исәпкә алу (бәяләү) ысулына, файдалану холкына карап, 3 төркемгә бүлү каралган.

### **2.3.2. Урманнардаг агач булмаган урман ресурслары эзерләү һәм жыю өчен файдалану чорлары**

Агач булмаган урман ресурсларын эзерләү һәм жыю өчен дәүләт яки муниципаль милектәге урман кишәрлеген арендау шартнамәсе ун елдан кырык тугыз елга кадәр төзелә.

### **2.4. Урманнардаг азык-төлек урман ресурслары эзерләү һәм дару үләннәре жыю өчен файдалану нормативлары, параметрлары һәм чорлары**

Азык-төлек урман ресурслары эзерләү һәм дару үләннәре жыеп алу өчен урманнардаг файдалану РФ Урман кодексының 34, 35 статьялары, Россия Табигать ресурслары министрлыгының «Азык-төлек урман ресурсларын эзерләү һәм дару үләннәрен жыю кагыйдәләрен раслау турында» 2020 елның 28 июлендәге 494 номерлы Рослесхоз боерыгы белән расланган Азык-төлек урман ресурслары эзерләү һәм дару үләннәре жыеп алу кагыйдәләре, «Татарстан Республикасында

урманнардан файдалану турында» 2008 елның 22 маендагы 22-ТРЗ Татарстан Республикасы законы белән регламентлана.

Азык-төлек урман ресурсларына кыргый жимешләр, жиләкләр, чикләвекләр, гөмбәләр, орлыклар, каен суты һәм башка урман ресурслары керә.

Азык-төлек урман ресурслары эзерләү һәм дару үләннәре жыеп алу гражданнар, юридик затлар тарафыннан эшкуарлык максатларында, шулай ук гражданнар тарафыннан – шәхси ихтыяжлар өчен гамәлгә ашырылырга мөмкин.

Гражданнар, юридик затлар урман кишәрлекләрен арендау шартнамәләре нигезендә азык-төлек урман ресурсларын эзерлиләр һәм дару үләннәрен жыялар.

Урман кишәрлегенә аренда шартнамәсе 10 елдан 49 елга кадәр чорга төзелә.

Шәхси ихтыяжлар өчен азык-төлек урман ресурсларын эзерләү һәм дару үләннәрен жыю РФ Урман кодексының 11 статьясының 1 өлеше, «Татарстан Республикасында урманнардан файдалану турында» 2008 елның 22 маендагы 22-ТРЗ номерлы Татарстан Республикасы Законы нигезендә башкарыла.

Чикләрендә азык-төлек урман ресурсларын эзерләү һәм дару үләннәрен жыеп алу өчен урманнардан файдалану рөхсәт ителгән урман кварталлары һәм аларның өлешләре исемлеге 5 нче таблицада күрсәтелгән.

#### **2.4.1. Урманнардан азык-төлек урман ресурсларын һәм дару үләннәрен төрләре буенча эзерләү һәм жыеп алу өчен файдалану нормативлары (ел саен рөхсәт ителгән күләмнәре) һәм параметрлары**

Азык-төлек урман ресурсларын эзерләгәндә һәм дару үләннәрен жыйганда ел саен урманнардан рөхсәтле файдалануның рөхсәт ителгән күләмнәре 13 нче таблицада китерелә.

13 нче таблица

Азык-төлек урман ресурсларын эзерләгәндә һәм дару үләннәрен жыеп алганда урманнардан файдалану параметрлары

т/с	Азык-төлек урман ресурсларының, дару үләннәренен төре	Үлчәү берәмлеге	Эзерләүгә ел саен рөхсәт ителә торган күләме
1	2	3	4
<b>Азык-төлек ресурслары</b>			
1.	Жиләкләр: жир жиләге	тонна	0,5
	клубника	тонна	0,5
	кызыл бөрлегән	тонна	0,5
	кура жиләге	тонна	3,0
	миләш	тонна	25,0
	шомырт	тонна	25,0
	Жәмгысе:	тонна	54,5
2.	Гөмбә: ак	тонна	2,0
	майлы	тонна	5,0
	ал гөмбә	тонна	2,0
	кызыл гөмбә	тонна	18,0

	каен гөмбәсе	тонна	20,0
	гөреждәләр	тонна	3,0
	сары гөмбә	тонна	3,0
	этәч гөмбәсе	тонна	1,0
	баллы гөмбә	тонна	15,0
	жәмгысе	тонна	69,0
3.	Чикләвек: урман чикләвеге	тонна	20,0
4.	Агач соклары: каен	тонна	100,0
Дару чималы			
5.	Сары мәтрүшкә, икеөйле кычыткан, ландыш, аю табаны, дару ромашкасы, акбаш, эт тигәнәге, канлы үлән, песи үләне, сәдәп гөле, лапчатка, үги ана яфрагы, кыр наратбашы һ.б.	тонна	1,0 (коры килеш)

Жиләк, гөмбә һәм дару чималлары уңышының 90 процентына кадәр өлеше жирле халык тарафыннан үзләштерелә.

#### 2.4.2. Әзерләү һәм жыеп алу вакытлары

Азык-төлек урман ресурсларын әзерләү һәм дару үләннәре жыю өчен урманнардан рөхсәтле файдалану чорлары урман кишәрлегенә аренда шартнамәсендә билгеләнә.

#### 2.4.3. Агач сутлары әзерләгәндә нормативлар һәм параметрлар

Каен суты әзерләү өлгергән урман кишәрлекләрендә кисәренә 5 елдан да ким булмаган вакыт кала рөхсәт ителә.

Каен суты әзерләү сайланма кисүләр башкарыла торган утыртмаларда кирт салу ысулы белән гамәлгә ашырыла, кисүгә билгеләнгән агачлардан алу рөхсәт ителә.

Кисеп жибәрү өчен тулылыгы кимендә 0,4 һәм бер гектарга кимендә 200 данә агачлы, бонитетның I-III классларына караган урманның сәламәт өлеше сайлап алына. Кисеп жибәргәндә күкрәк биеклегендәге диаметры 20 см һәм аннан да юанрак булган агачларны билгелиләр.

Агач тамыры башланган жирдән 20-35 см биеклектә канал бораулау эшләрен башкаралар. Агачта бер һәм аннан да күбрәк кирт салу тишекләре ясалган очракта, алар кәүсәнәң бер ягында бер-берсеннән, сут бер савытка агып төшәрлек итеп, 8-15 см ераклыкта урнаштырыла.

Агач диаметрына карап, бораулана торган каналлар саны нормативлары киләсе таблицада китерелгән.

Агачның күкрәк биеклегендәге диаметры, см	Кирт салганда каналлар саны	Искәрмә
20-22	1	Диаметры 16 см булган агачларга кисәргә бер ел калгач кирт салу рөхсәт ителә, түбәндәгечә басым нормалары булганда:
23-27	2	
28-32	3	

Агачның күкрәк биеклегендәге диаметры, см	Кирт салганда каналлар саны	Искәрмә
33 һәм аннан күбрәк	3	16-20 см – 1 канал 21-24 см – 2 канал 25 см һәм күбрәк – 3 канал

Кирт салу чоры тәмамланганнан соң, агачларның чирләп китүен кисәтү максатларында, тишәкләр сагыз пастасы белән сылап куелырга яисә агач бөке белән ябылырга һәм вар, бакча замазкасы яисә известьлы балчык белән сылап куелырга тиеш.

Калган елларда каналлар беренче елгы кисеп жибәрү каналлары дәрәжәсендә 10 см интервал белән агач кәүсәсә әйләнәсенә теге яисә бу ягына таба бораулана.

Әзерләү агачның техник сыйфатларын саклап калырылык итеп гамәлгә ашырылырга тиеш.

#### **2.4.4. Абага-кара абага әзерләү**

Азык-төлек урман ресурсларын әзерләү аларның үсентеләренә зыян китермәслек алымнар белән гамәлгә ашырылырга тиеш. Үсемлекләргә тамыры белән йолкып алу, яфракларына һәм тамыр үзәгенә зыян китерү тыела.

Кара абага чималын әзерләү бер кишәрлектә 3-4 ел дәвамында алып барыла. Аннары үсемлекләргә торгызу өчен тәнәфес кирәк: чималны бер тапкыр жыйган вакытта (бер сезонда) – 2-3 ел, ике тапкыр жыйган очракта – 3-4 ел.

#### **2.4.5. Урманнарда азык-төлек урман ресурслары әзерләү һәм дару үләннәре жыеп алу өчен файдалану чорлары**

Дәүләти яисә муниципаль миләктәге урман кишәрлегенә аренда шартнамәсе, азык-төлек урман ресурсларын әзерләү һәм дару үләннәрен жыю өчен урманнарда файдалану максатларында, РФ Урман кодексының 72 статьясындагы 3 өлешә нигезендә ун елдан алып кырык тугыз елга кадәр төзелә.

Урман кишәрлегенә аренда шартнамәсенә вакыты урман хужалыгы регламентында урманнарда файдалану буенча каралган чорга туры китереп билгеләнә.

#### **2.5. Урманнарда аучылык хужалыгы өлкәсендә эшчәнлек төрләрен гамәлгә ашыру өчен файдалану нормативлары, параметрлары һәм чорлары**

Аучылык хужалыгы кыргый хайваннарның популяцияләре белән рациональ идарә итү һәм ел саен продукция алу рәвешендә урманнарда комплекслы файдалануга үз өлешен кертә.

Ау 209-ФЗ номерлы федераль закон нигезендә гамәлгә ашырыла.

Урманнарны аучылык хужалыгы өлкәсендәгә эшчәнлек төрләрән гамәлгә ашыру өчен файдалану РФ Урман кодексының 25, 36 статьялары белән регламентлана.

Урманнардан ау хужалыгы өлкәсендә эшчәнлек төрләрән гамәлгә ашыру өчен аучылык хужалыгын алып бару өчен файдалануны хокукый жайга салу Россия Табигать ресурслары һәм экология министрлыгының «Аучылык хужалыгы өлкәсендә эшчәнлек төрләрән гамәлгә ашыру өчен урманнардан файдалану кагыйдәләрен һәм Урман кишәрлекләрен бирмичә аучылык хужалыгы өлкәсендә эшчәнлек төрләрән гамәлгә ашыру өчен урманнардан файдалану очраклары исемлеген раслау турында» 2017 елның 12 декабрәдәгә 661 номерлы боерыгы, Россия Федерациясә Хөкүмәтенәң «Аучылык инфраструктурасына карый торган объектлар исемлеге турында» 2017 елның 11 июлендәгә 1469-р номерлы боерыгы нигезендә гамәлгә ашырыла.

Аучылык биләмәләре чикләренә хокукый режимында аучылык хужалыгы өлкәсендә эшчәнлек төрләрән башкару рөхсәт ителә торган жирләр кертелә.

Аучылык биләмәләре түбәндәгеләргә бүленә:

1) 209-ФЗ номерлы федераль законда каралган нигезләрдә юридик затлар, шәхси эшкуарлар тарафыннан файдаланыла торган аучылык биләмәләре (алга таба – беркетелгән аучылык биләмәләре);

2) ау максатларында физик затлар ирекле йөри алу хокукына ия булган аучылык биләмәләре (алга таба – гомуми файдаланудагы аучылык биләмәләре).

Гомуми файдаланудагы аучылык биләмәләре Россия Федерациясә субъектындагы аучылык биләмәләренәң гомуми мәйданында кимендә егерме процентын тәшкит итәргә тиеш.

Аучылык биләмәләре ауның бер яки берничә төрен гамәлгә ашыру өчен кулланылырга мөмкин.

Аучылык хужалыгы өлкәсендә эшчәнлек төрләрән гамәлгә ашыру өчен урман кварталларының һәм урманчылык кишәрлекләре буенча аларның өлешләре исемлеге әлегә регламентның 5 нче таблицасында китерелгән.

### **2.5.1. Аучылык инфраструктурасы объектларын урнаштыру өчен рөхсәт ителгән биотехник чаралар уздыру исемлеге һәм нормалары**

Ел саен уздырыла торган биотехник чаралар күләме түбәндәгә таблицада чагылдырылган.

Ел саен уздырыла торган биотехник чаралар күләме

т/с	Чараларның төрләре	Үлчәү берәмлеге	Ел саен рөхсәт ителә торган
1	2	3	4
1.	Куяннар өчен ашату мәйданнары ясау	данә	130
2.	Пошилар, кыр кәжәләре өчен жимлекләр урнаштыру	данә	60
3.	Пошилар, кабан дуңгызлары, куяннар өчен тоз салынган катырлар урнаштыру	данә/т	150/3,0

т/с	Чараларның төрлөрө	Үлчәү берәмлеге	Ел саен рөхсәт ителә торган
4.	Бөртек калдыклары эзерләү	тонна	5,0
5.	Азык эзерләү һәм хайваннарны ашату:		
	а) пошилар, кыр кәжәләре өчен себеркеләр	мең данә	5,0
	б) пошилар, кыр кәжәләре, куяннар өчен печән	тонна	5,0
6.	Су өслеге дәрәжәсендә чәнечкеләргә кую, шулай ук күлләрнең сай урыннары буйлап онга тарттырылмаган тары, солы, кәрешкә һәм башка культура көлтәләрен сибеп чыгу су өслегенең 1 гектарына 15 көлтә исәбеннән башкарыла.	көлтә/ мең данә	5,0
7.	Суерлар, божырлар өчен чуер ташлыклар кору	данә	50
8.	Гөрелдәвекләр кору	данә	50
9.	Кабан өчен ашату кырлары ясау	гектар	4
10.	Ауны чикли һәм тыя торган аншлаглар, күрсәткечләр урнаштыру	данә	50

## **2.6. Урманнардан авыл хужалыгы алып бару өчен рөхсәтле файдалану нормативлары, параметрлары һәм чорлары**

Урманнардан авыл хужалыгы алып бару өчен файдалану Россия Табигать ресурслары һәм экология министрлыгының «Урманнардан авыл хужалыгы алып бару өчен файдалану кагыйдәләрен һәм Урман кишәрлеген бирмичә, сервитут, гавами сервитут билгеләп яки билгеләмичә генә урманнардан авыл хужалыгы алып бару өчен файдалану кагыйдәләрен раслау турында» 2020 елның 2 июлендәге 408 номерлы боерыгы белән расланган Урманнардан авыл хужалыгы алып бару өчен файдалану кагыйдәләрен һәм Урман кишәрлеген бирмичә, сервитут, гавами сервитут билгеләп яки билгеләмичә генә урманнардан авыл хужалыгы алып бару өчен файдалану кагыйдәләре белән регламентлана.

Урманнар авыл хужалыгы алып бару (печән чабу, авыл хужалыгы терлекләрен көтү, умартачылык, төньяк боланчылыгы, товарлы аквакультура (товарлы балыкчылык), авыл хужалыгы культураларын үстерү һәм башка авыл хужалыгы эшчәнлеге) өчен кулланылырга мөмкин, урман кишәрлеген биреп яки бирмичә, сервитут, гавами сервитут билгеләп яки билгеләмичә гамәлгә ашырыла.

Авыл хужалыгын алып бару өчен урман кварталларының һәм урманчылык кишәрлекләре буенча аларның өлешләре исемлеге әлеге регламентның 5 нче таблицасында китерелгән.



## 2.6.1. Урманнардан авыл хужалыгы алып бару өчен файдалану параметрлары

14 нче таблица

### Урманнардан авыл хужалыгы алып бару өчен файдалану параметрлары

т/с	Файдалану төрләре	Үлчәү берәмлеге	Ел саен рөхсәт ителә торган күләме
1	2	3	4
1.	Сөрүлектән файдалану	гектар	50
2.	Печән чабу	гектар /тонна	956/670
3.	Авыл хужалыгы терлекләре көтү:		
	а) урманда	гектар /баш	21500/8600
	б) утлавыкларда, жәйләүләрдә	гектар /баш	715/480
4.	Умартачылык		
	а) бал бирүчеләр:		
	– юкә (урманнарның бал бирә торган урыннары)	гектар	7500
	- печәнлекләрдә, аланлыктарда, агач киселгән урыннарда үләннәр	гектар	1430
	б) бал продуктлылыгы:		
	- юкә	кг/гектар	100
	- үләннәр	кг/гектар	100
	в) умарта ояларын тәэмин итү мөмкинлеге	саны	2500

## 2.7. Балыкчылыкны гамәлгә ашыру, һәвәскәрләрчә балык тотудан тыш

Балыкчылыкны гамәлгә ашыру өчен урманнардан файдалану РФ Урман кодексының 38.1 статьясы һәм Россия Табигать ресурслары һәм экология министрлыгының «Урманнардан балыкчылыкны гамәлгә ашыру өчен файдалану кагыйдәләрен раслау турында» 2021 елның 13 октябрдәге 742 номерлы боерыгы белән регламентлана.

Урманнардан файдалануның бу төре алар урнашкан жирләренең максатчан билгеләнеше белән бәйле һәм аны алып бару урман хужалыгы мәнфәгатьләре белән туры килсә генә рөхсәт ителә.

Балык тоту өчен кишәрлек урманчылыктары буенча урман кварталлары яки аларның өлешләре исемлеге, һәвәскәрләрчә балык тотудан тыш, әлеге Регламентның 5 нче таблицасында китерелгән.

## 2.8. Урманнардан фәнни-тикшеренү эшчәнлеген һәм мәгариф эшчәнлеген гамәлгә ашыру өчен файдалану нормативлары, параметрлары һәм чорлары

РФ Урман кодексының 40 статьясына ярашлы рәвештә урманнардан фәнни-тикшеренү эшчәнлеген, мәгариф эшчәнлеген гамәлгә ашыру өчен файдалану урманчылыкның барча территориясендә гамәлгә ашырылырга мөмкин. Урманнардан файдалану Россия Табигать ресурслары һәм экология министрлыгының «Урманнардан фәнни-тикшеренү эшчәнлеген, мәгариф эшчәнлеген гамәлгә ашыру өчен файдалану кагыйдәләрен раслау турында» 2020 елның 27 июлдәге

487 номерлы боерыгы белән расланган Урманнардан фәнни-тикшеренү эшчәнлеген, мәгариф эшчәнлеген гамәлгә ашыру өчен файдалану кагыйдәләре белән регламентлана.

Фәнни-тикшеренү, мәгариф эшчәнлеген гамәлгә ашыру өчен урман кварталларының һәм урманчылык кишәрлекләре буенча аларның өлешләре исемлеге әлеге регламентның 5 нче таблицасында китерелде.

## **2.9. Урманнардан рекреация эшчәнлеген гамәлгә ашыру өчен файдалану нормативлары, параметрлары һәм чорлары**

### **2.9.1. Урманнардан рекреация эшчәнлеген гамәлгә ашыру өчен файдалану нормативлары**

Рекреация эшчәнлеге РФ Урман кодексында туризм, физик культура һәм спорт, ял оештыру һәм гражданның сәламәтлеген ныгыту өлкәсендә хезмәтләр күрсәтү белән бәйлә эшчәнлек буларак карала.

Урманнардан шушы рәвешле файдалану (РФ Урман кодексының 41 статьясында) урман кишәрлекләре бирүне таләп итә торган төрләргә карый, әмма урман ресурсларынан башка гына гамәлгә ашырыла, бирелгән урман кишәрлекләрендә кирәкле урман инфраструктурасы, шул исәптән капитал һәм капитал булмаган төзелмәләр һәм корымалар булдырыла, территория төзекләндерелә (РФ Урман кодексының 13, 41 статьялары).

Рекреация эшчәнлеген оештыру үзенчәлекләре Россия Табигать ресурслары министрлыгының «Урманнардан рекреация эшчәнлеген гамәлгә ашыру өчен файдалану кагыйдәләрен раслау турында» 2020 елның 9 ноябрәндәге 908 номерлы боерыгы белән расланган Урманнардан рекреация эшчәнлеген гамәлгә ашыру өчен файдалану кагыйдәләрендә баян ителгән.

### **2.9.2. Рекреация эшчәнлеге зонасына караган, шул исәптән физик-культура, спорт һәм спорт-техник корымалар торгызу рөхсәт ителә торган, кварталларның һәм (яисә) аларның өлешләренә исемлеге.**

Кишәрлек урманчылыклары буенча рекреация эшчәнлеген гамәлгә ашыру өчен урман кварталларының яки аларның өлешләренә исемлеге әлеге регламентның 5 нче таблицасында китерелгән.

Чикләрендә рекреация эшчәнлеген гамәлгә ашыру объектларын төзү, үзгәртеп кору һәм эксплуатацияләү күздә тотылган урманнарны үзләштерүнең планлаштырыла торган зоналары

Урманчылык	Кишәрлек урманчылыгы	Квартал №	Файдаланучының, объектның исеме	Планлаштырыла торган чаралар
1	2	3	4	5
Минзәлә	Юртово	152	«Балалар ижаты йорты» муниципаль бюджет мәктәпкәчә белем би­рү учреждениесе	Балаларны ял иттерү һәм савыктыру максатларында балаларны савыктыру лагерын үзгәртеп кору һәм эксплуатацияләү планлаштырыла
Минзәлә	Юртово	153	«Олимп» балалар-яшүсмерләр спорт мәктәбе» балаларның өстәмә гомуми белем би­рү муниципаль бюджет учреждениесе	Рекреация зоналарын үстерү максатларында чаңгы һәм жәяүле юллары өчен маршрут булдыру планлаштырыла
Минзәлә	Юртово	153, 194, 196	«Мәгариф бүлеге» муниципаль казна учреждениесе	Үзгәртеп кору максатларында физкультура-савыктыру корылмаларын төзү планлаштырыла
Минзәлә	Юртово	16:28:0000 00:15 36	«Солнышко» балаларны савыктыру лагеры, «Минзәлә шәһәре Балалар ижаты йорты» муниципаль бюджет учреждениесе	Үзгәртеп кору максатларында физкультура-савыктыру корылмаларын төзү планлаштырыла
Минзәлә	Мөслим	35	«Лесная страна» балаларны савыктыру лагере» мәктәптән тыш эш үзәге» муниципаль бюджет учреждениесе	Үзгәртеп кору максатларында физкультура-савыктыру корылмаларын төзү планлаштырыла

### 2.9.3. Рекреация эшчэнлегенә караган зона территориясен функциональ зоналарга бүлү

Рекреацияләү зоналары вазифаи зоналарга түбэндөгечә бүлгәләнә:

1. Интенсив файдаланулы.
2. Уртача файдаланулы.
3. Оешкан рәвештә ял итүле.
4. Резерватлы.
5. Заказник.
6. Катгый режимлы.
7. Хужалыкка бәйле.

### 2.9.4. Урман кишәрлекләрендә вакытлыча төзелгән корылмалар исемлеге һәм аларны төзекләндерү нормативлары

Рекреация билгеләнешендәге урманнарда территорияне төзекләндерү нормалары (гомуми мәйданның 100 гектары буенча)

т/с	Төзекләндерү элементлары	Яшел зона		Чикләрендәге туристлык маршрутлары (1 км маршрутка)
		Актив ял	Һава сулап йөрү	
1	2	3	4	5
1.	Гравийлы, йөри торган өлеше 4,5 м (км) киңлегендә булган машина белән килү юллары	0,15	0,02	-
2.	Биләмәләр эчендәге гравийлы, өслеге 3 м (км) киңлегендә булган юллар	1,8	0,5	-
3.	15 машинага исәпләнгән, грунтлы, гравий белән вак таш кушылган автотукталышлар (данә)	0,25	0,03	-
4.	Жәяүләп йөри торган сукмаклар (км)	-	0,04	-

### 2.9.5. Урманнарда рекреация эшчэнлеген гамәлгә ашыру өчен файдалану параметрлары һәм чорлары

Рекреация эшчэнлеге урманнарында хужалык эшчэнлеге халыкны ял иттерү өчен иң яхшы шартларны оештыруга, эстетик һәм санитар-гигиеник таләпләргә җавап бирә торган урман ландшафтларын саклауга һәм яхшыртуга, ландшафтларның типларын рациональ (оптималь) ярашлылыгын билгеләүгә юнәлдерелгән булырга тиеш.

Рекреация билгеләнешендәге урманнар өчен эшләрнең әһәмиятле элементы булып аларның территорияләрен төзекләндерү тора, ул юллар төзү һәм ремонтлаудан, ял итү өчен урыннар һәм мәйданчыклар корудан, кече архитектура формаларын, урман скульптурасын урнаштырудан, төрле урман янгынарны корылмаларын төзүдән һәм башка төрле чараларны гамәлгә ашырудан гыйбарәт.

Юл-сукмак челтәре барча территорияне бердәм композиция бөтенлегенә берләштерергә тиеш.

Рекреация басымы йогынтысында урман тирәлегенә үзгәрү дәрәжәсен ял итү режимы билгели, ә ял режимы - урманнарның территориясен оештыруны.

Урманнардан рекреация эшчәнлеген гамәлгә ашыру өчен файдаланганда урман кишәрлекләрендә капитал һәм капитал булмаган төзелмә объектлары, корылмалар исемлеге һәм аларны төзекләндерү нормативлары өстәмә тикшерүләр уздырганнан соң урманнарны үзләштерү проектларында аталган максатларда (ял, туризм оештыру, физик культура-савыктыру, спорт эшчәнлегенә һ.б.) файдалану өчен тапшырылган конкрет урман кишәрлеге өчен бирелә.

РФ Урман кодексының 72 статьясы нигезендә рекреация эшчәнлеген гамәлгә ашыру максатында урман кишәрлегенә аренда шартнамәсе ун елдан алып кырык тугыз елга кадәрле срокка төзелә.

## **2.10. Урманнардан урман плантацияләре ясау һәм аларны эксплуатацияләү өчен файдалану нормативлары, параметрлары һәм чорлары**

Урман плантацияләрен оештыру һәм аларны эксплуатацияләү билгеле бер токым (максатчан токым) урман үсемлекләрен үстерүгә бәйле эшқуарлык эшчәнлегеннән гыйбарәт.

Билегеле бер токым урман утыртмаларына алар хисабыннан алдан билгеле сыйфатламалары булган агач материалын алу тәмин ителә торган ясалма утыртылган урман утыртмалары карый.

Урман плантацияләре урман фонды жирләрендә дә, башка категориядәге жирләрдә дә оештырыла ала.

Гражданнарга, юридик затларга урман плантацияләрен ясау һәм аларны эксплуатацияләү өчен урман кишәрлекләре – РФ Урман кодексы нигезендә, жир кишәрлекләре – жир законнары нигезендә арендага тапшырыла.

Урман плантацияләрендә урман утыртмаларын кисү һәм урман утыртмаларына кирт салу эшләрен башкару чикләүләрсез рөхсәт ителә.

Урманчылыкта урман плантацияләре, урман плантацияләрен техник проектлау материаллары юк, урманчылыкта урман плантацияләренә нигез салу өчен махсус тикшерүләр уздырылмады.

РФ Урман кодексының 72 статьясы нигезендә урман плантацияләрен оештыру һәм аларны эксплуатацияләү максатында урман кишәрлегенә аренда шартнамәсе ун елдан алып кырык тугыз елга кадәрле срокка төзелә.

## **2.11. Урманнардан жимешле, жыләкле, декоратив урман үсемлекләрен һәм дару үләннәрен үстерү өчен файдалану нормативлары, параметрлары һәм чорлары**

Урман жимешләрен, жыләкләрне, декоратив үсемлекләрен һәм дару үләннәрен үстерү жимешләр, декоратив үсемлекләр, дару үләннәре, жыләкләр һәм башка шуңа охшаш урман ресурсларын алуға бәйле эшмәкәрлек эшчәнлегеннән гыйбарәт. Урманнардан файдалануның әлегә төре Россия Табигать ресурслары һәм экология

министрлығының «Урманнардан жимешле, жыләкле, декоратив урман үсемлекләрен, дару үләннәрен үстерү өчен файдалану кагыйдәләрен раслау турында» 2020 елның 28 июлдәге 497 номерлы боерыгы белән расланган Урманнардан жимешле, жыләкле, декоратив урман үсемлекләрен, дару үләннәрен үстерү өчен файдалану кагыйдәләрендә регламентлана һәм урман кишәрлегенә аренда шартнамәсе нигезендә урманнарны үзләштерү проекты нигезендә гамәлгә ашырыла.

Жимешле, жыләкле, декоратив урман үсемлекләрен, дару үләннәрен үстерү өчен, беренче чиратта, урман фонды жирләре составындагы урмансыз жирләр, шулай ук урман булып житешмәгән, агачлар киселгән урыннар, аланнар һәм урман культураларын утыртканчыга кадәр урманның табигый торгызылуы мөмкин булмаган башка урман утыртмалары белән капланмаган жирләр; рекультивация-ләнергә тиешле (эшкә яраклы үзлегә беткән торфлыклар һ.б.) жирләр файдаланыла.

Жимешле, жыләкле, декоратив урман үсемлекләрен, дару үләннәрен үстерү өчен үзгәртеп коруга билгеләнмәгән, азкыйммәтле утыртма кишәрлекләре файдаланылырга мөмкин.

Урманнардан жимешле, жыләкле, декоратив урман үсемлекләрен, дару үләннәрен үстерү өчен файдалану РФ Урман кодексының 27 статьясы нигезендә чикләнергә яки тыелырга мөмкин.

РФ Урман кодексының 72 статьясы нигезендә жимешле, жыләкле, декоратив урман үсемлекләрен, дару үләннәрен үстерү максатында урман кишәрлегенә аренда шартнамәсе ун елдан алып кырык тугыз елга кадәрле срокка төзелә.

Кишәрлек урманчылыклары буенча жимешле, жыләкле, декоратив урман үсемлекләрен, дару үләннәрен үстерү өчен урман кварталларының яки аларның өлешләренә исемлеге әлеге регламентның 5 нче таблицасында китерелгән.

## **2.12. Урманнардан урман питомниклары ясау һәм аларны эксплуатацияләү өчен файдалану нормативлары, параметрлары һәм чорлары**

Урман питомникларын (даими, вакытлыча) булдыру һәм аларны эксплуатацияләү төп урман агач токымнары үсентеләрен үстерү белән бәйләшчәнлек булып тора.

Урман питомникларын төзү һәм аларны эксплуатацияләү кагыйдәләре Россия Табигать ресурслары һәм экология министрлығының «Урман питомникларын төзү һәм аларны эксплуатацияләү кагыйдәләрен раслау турында» 2021 елның 12 октябрдәге 737 номерлы боерыгы белән расланган.

Урман питомниклары булдыру һәм алардан файдалану өчен урманнардан файдалану РФ Урман кодексының 27 статьясы нигезендә чикләнергә мөмкин.

Урман питомниклары төзү һәм аларны файдалану, әгәр мондый эшчәнлек аларның хокукый режимына каршы килмәсә, урман фонды жирләрендә һәм башка категория жирләрдә рөхсәт ителә (РФ Урман кодексының 39.1 статьясы).

Урман питомникларында кәлшәләр, үсентеләр үстерү өчен яхшыртылган һәм сортлы урман үсемлекләре кулланыла, әгәр мондый орлыклар юк икән, урман үсемлекләренә нормаль орлыклары кулланыла.

РФ Урман кодексының 72 статьясы нигезендә урман питомниклары оештыру һәм аларны эксплуатацияләү максатында урман кишәрлегенә аренда шартнамәсе ун елдан алып кырык тугыз елга кадәрле чорга төзелә.

Урман питомниклары булдыру һәм аларны кишәрлек урманчылыклары буенча эксплуатацияләү өчен урман кварталлары яисә аларның өлешләре исемлеге өсеге Регламентның 5 нче таблицасында китерелә.

Хәзерге вакытта Минзәлә урманчылыгы чикләрендә бер даими урман питомнигы бар, аларда төп урман хасил итүче токымнар үстерелә.

### **2.13. Жир асты байлыкларын геологик өйрәнүне, файдалы казылмаларны эзләү һәм чыгаруны гамәлгә ашыру өчен урманнардан файдалану нормативлары, параметрлары һәм чорлары**

Урманнардан жир асты байлыкларын геологик өйрәнү, эзләү һәм файдалы казылмалар чыгаруны гамәлгә ашыру өчен файдалану РФ Урман кодексының 43 статьясы, Россия Табигать ресурслары һәм экология министрлыгының «Жир асты байлыкларын геологик өйрәнү, эзләү һәм файдалы казылмалар чыгаруны гамәлгә ашыру өчен урманнардан файдалану тәртибен һәм, жир асты байлыкларын геологик өйрәнүне гамәлгә ашыру максатларында, урман кишәрлеге бирелмичә, сервитут билгеләп яки билгеләмичә урманнардан файдалану очраклары исемлеген раслау турында» 2020 елның 7 июлендәге 417 номерлы боерыгы нигезендә гамәлгә ашырыла.

Жир асты байлыкларын геологик өйрәнү, файдалы казылмаларны эзләү һәм чыгаруны гамәлгә ашыру өчен урманнардан файдалануның рөхсәт ителгән күләмнәре һәм урманчылыкларның кишәрлек урманчылыклары кисемендә урман кишәрлекләренә урнашкан урыны 5 нче таблицада чагылдырылган.

Урманнарны жир асты байлыкларын геологик өйрәнү, файдалы казылмаларны эзләү һәм чыгару максатларында файдалану өчен дәүләт яки муниципаль милектәге урман кишәрлеге арендага бирелә яки бу урман кишәрлегенә карата РФ Урман кодексының 9 статьясына ярашлы рәвештә сервитут билгеләнәргә мөмкин. Урманнарны урман кишәрлеген бирмичә, сервитут билгеләмичә генә жир астын геологик өйрәнү максатларында файдалану рөхсәт ителә, әгәр күрсәтелгән максатларда эш башкару урман утыртмаларын кисүгә яки капитал төзелеш объектларын төзүгә китермәсә.

Жир асты байлыкларын геологик өйрәнү, файдалы казылмаларны эзләү һәм чыгару максатында урманнардан файдалана торган затлар түбәндәгеләрне тәэмин итә:

кулланыла торган урманнарны һәм урманга тоташкан урман кашакларны, ясалма һәм табигый су агымнарын житештерү һәм куллану калдыклары белән пычранудан даими чистарту;

житештерү эшчәнлеге барышында жимерелгән юлларны, киптерү канауларын, дренаж системаларын, күперләренә, башка гидротехник корылмаларны, квартал баганаларын, квартал юлларын, аншлаглларны, урманнар территориясен төзекләндерү элементларын торгызуны;

Россия Федерациясе законнарына ярашлы рәвештә урман инфраструктурасы булдыруга бәйле булмаган, жир асты байлыкларын геологик өйрәнүгә, файдалы казылмаларны эзләү һәм чыгаруны гамәлгә ашыруга бәйле объектларны тиешле эшләрне үтәү чорлары тәмамлану белән консервацияләүне яисә юк итүне һәм күрсәтелгән объектларны төзү, үзгәртеп кору һәм (яки) эксплуатацияләү өчен файдаланылган жирләрне рекультивацияләүне;

элегә затлар гаебе белән барлыкка килгән һәлакәт очраklarын, шулай ук аларның нәтижәләрен бетерү буенча кирәкле чараларны күрү;

сейсмик разведка эшләрен планлаштыру һәм үткәру, шулай ук хәрәкәт составын һәм йөкләрне яңа урынга күчерү максатларында квартал ызаннары, урман юллары биләгән һәм урман утыртмалары белән капланмаган башка жирләрдән актив файдалану.

РФ Урман кодексының 43-46 статьялары нигезендә урманнардан файдаланганда алынган агач материалына милекчелек хокукы Россия Федерациясенекә була.

Элегә агач материалы Россия Федерациясе Хөкүмәтенң «Россия Федерациясе Урман кодексының 43-46 статьялары нигезендә урман фонды жирләрендә урнашкан урманнардан файдаланганда алынган агач материалын сату турында» 2009 елның 23 июлендәге 604 номерлы карары нигезендә сатыла.

РФ Урман кодексының 73.1 статьясының 3 өлешендә РФ Урман кодексының 43-46 статьялары нигезендә урманнардан файдалану өчен тапшырылган урман кишәрлекләрендә агач материалы эзерләү өчен аукцион уздырмыйча урман кишәрлекләренң аренда шартнамәләрен төзү каралган.

РФ Урман кодексының 73.1 статьясының 3 өлешендәге 3 пункттыңда 43, 45 статьяларда каралган очраklarда, дәүләт милкендә яки муниципаль милектә булган урман кишәрлеген файдалануга алу шартнамәсе жир асты байлыкларыннан файдалануга лицензия гамәлдә булган чорга төзелә.

Жир асты байлыкларын геологик өйрәнүне, файдалы казылмалар эзләү һәм чыгаруны гамәлгә ашыру максатлары өчен урман кварталлары яисә аларның өлешләре исемлегә элегә Регламентның 5 нче таблицасында китерелә.

«Россия Федерациясе Урман кодексына һәм урманнарны яңадан үрчетү һәм урман үстерүне камилләштерү өлешендә Россия Федерациясенң аерым закон актларына үзгәрешләр кертү турында» 2018 елның 19 июлендәге 212-ФЗ номерлы һәм «Россия Федерациясе Урман кодексына һәм Россия Федерациясенң аерым закон актларына үзгәрешләр кертү турында» 2021 елның 2 июлендәге 303-ФЗ номерлы федераль законнар нигезендә элегә максатларда урманнардан файдаланучы затлар Россия Федерациясе Хөкүмәте билгеләгән тәртиптә урманнарны торгызу проектына яки урманнарны үстерү проектына ярашлы рәвештә урман утыртмаларын кискәннән соң бер елдан соңга калмыйча урман утыртмалары киселгән майданга тигез майданда Татарстан Республикасы территориясе чикләрендә урманнарны торгызу яки урманнарны үрчетү эшләрен башкарырга бурычлы, шул исәптән гражданның иминлеген тәэмин итү һәм объектларны эксплуатацияләү өчен кирәкле шартларны оештыру өчен билгеләнгән саклык зоналарын булдырган очракта да.



## **2.14. Урманнардан сусаклагычлар һәм башка ясалма су объектларын төзү һәм эксплуатацияләү, диңгез һәм елга портлары булдыру һәм аларны киңәйтү, гидротехник корылмалар төзү, реконструкцияләү һәм эксплуатацияләү өчен файдалану нормативлары, параметрлары һәм чорлары**

РФ Урман кодексының 44 статьясына ярашлы рәвештә, урман кишәрлекләре сусаклагычлар һәм башка ясалма су объектларын төзү һәм эксплуатацияләү, диңгез һәм елга портларын булдыру һәм аларны киңәйтү, су законнарына ярашлы рәвештә гидротехник корылмалар төзү, реконструкцияләү һәм эксплуатацияләү өчен файдаланыла.

Урман законнары нормаларында билгеләнгәнчә, РФ Урман кодексының 43-46 статьялары нигезендә урманнардан файдаланганда алынган агач материалына милекчелек хокукы Россия Федерациясенекә була.

Әлеге агач материалы Россия Федерациясә Хөкүмәтенен «Россия Федерациясә Урман кодексының 43-46 статьялары нигезендә урман фонды жирләрендә урнашкан урманнардан файдаланганда алынган агач материалын сату турында» 2009 елның 23 июлендәге 604 номерлы карары нигезендә сатыла.

РФ Урман кодексының 72 статьясының 3 өлеше һәм 74 статьясының 3 өлеше нигезендә урман кишәрлекләре атап үтелгән максатларда дәүләт органнары карарлары нигезендә, аукционнар уздырмыйча гына, бер елдан алып кырык тугыз елга кадәрге чорга арендага тапшырыла.

Дәүләт яки муниципаль милектәге урман кишәрлекләре гражданнарга, юридик затларга РФ Урман кодексының 9 статьясына ярашлы рәвештә сусаклагычлар һәм башка ясалма су объектларын төзү һәм эксплуатацияләү, диңгез һәм елга портларын булдыру һәм аларны киңәйтү, гидротехник корылмалар төзү, реконструкцияләү һәм эксплуатацияләү өчен бирелә.

Сусаклагычлар һәм башка ясалма су объектларын төзү һәм эксплуатацияләү, диңгез һәм елга портларын булдыру һәм аларны киңәйтү, гидротехник корылмалар төзү, реконструкцияләү һәм эксплуатацияләү өчен кишәрлек урманчылыклары буенча урман кварталлары яки аларның өлешләре исемлегә әлеге регламентның 5 нче таблицасында китерелгән.

«Россия Федерациясә Урман кодексына һәм урманнарны янадан үрчетү һәм урман үстерүне камилләштерү өлешендә Россия Федерациясенен аерым закон актларына үзгәрешләр кертү турында» 2018 елның 19 июлендәге 212-ФЗ номерлы һәм «Россия Федерациясә Урман кодексына һәм Россия Федерациясенен аерым закон актларына үзгәрешләр кертү турында» 2021 елның 2 июлендәге 303-ФЗ номерлы федераль законнар нигезендә әлеге максатларда урманнардан файдаланучы затлар Россия Федерациясә Хөкүмәте билгеләгән тәртиптә урманнарны торгызу проектына яки урманнарны үстерү проектына ярашлы рәвештә урман утыртмаларын кискәннән соң бер елдан соңга калмыйча урман утыртмалары киселгән майданга тигез майданда Татарстан Республикасы территориясә чикләрендә урманнарны торгызу яки урманнарны үрчетү эшләрен башкарырга бурычлы, шул исәптән гражданнарның иминлеген тәэмин итү һәм объектларны

эксплуатациялү өчен кирәкле шартларны оештыру өчен билгеләнгән саклык зоналарын булдырган очракта да.

## **2.15. Урманнардан линияле объектлар төзү, үзгәртеп кору, эксплуатациялү өчен файдалану нормативлары, параметрлары һәм чорлары**

РФ Шәһәр төзелеше кодексының 1 статьясының 10.1 пунктына ярашлы рәвештә, линияле объектларга электр тапшыру линияләре, элементә линияләре (шул исәптән линия-кабель корылмалары), торбаүткәргечләр, автомобиль юллары, тимер юл линияләре һәм башка шундый корылмалар керә.

Урманнардан файдалануның әлегә төре РФ Урман кодексының 45 статьясы һәм Россия Табигать министрлыгының «Урманнардан линияле объектлар төзү, аларны үзгәртеп кору, аларны эшлätү өчен файдалану кагыйдälären һәм, сервитут, гавами сервитут билгеләп яки билгеләмичә, урман кишәрлеген бирмичә урманнардан линияле объектлар төзү, аларны үзгәртеп кору, аларны эшлätү өчен файдалану очраклары исемлеген раслау турында» 2020 елның 10 июлендәге 434 номерлы боерыгы нигезендә регламентлана.

Сусакалагычлар, бүтән ясалма су объектлары, шулай ук гидротехник корылмалар, елга портлары, причаллар төзү өчен гражданнарга һәм юридик затларга урманчылыкның барча территориясә буйлап урман кишәрлекләрен даими (вакыты чикләнмичә) файдалануга тапшыру аренда хокукында гамәлгә ашырылырга мөмкин, ә махсус сакланучы урман кишәрлекләрендә фәкәт күрсәтелгән эшләрне урнаштыру ихтималының башка вариантлары булмаган очракта гына рөхсәт ителә.

Дәүләт милкендә яки муниципаль милектә булган урман кишәрлекләре гражданнарга һәм юридик затларга РФ Урман кодексының 9 статьясы һәм 73.1 статьясының 3 өлешә нигезендә аукцион уздырмыйча кырык тугыз елга кадәр бирелә.

Урман фонды жирләрендә урнашкан урманнарны төзелеш, реконструкция, линияле объектларны эксплуатациялү белән бәйлә объектларны урнаштыру өчен кулланганда урман булмаган жирләр, ә андый жирләр булмаганда – урманны торгызу өчен билгеләнгән жирләр (киселгән, янган, сирәкләнгән, чүлгә әверелгән урыннар, аланлыктар һәм башка урыннар), шулай ук түбән тулылыклы һәм аз дәрәжәдә кыйммәтле урман агачлары үскән мәйданнар кулланылырга тиеш.

Линияле объектларны төзү, үзгәртеп кору һәм эксплуатациялү максатларында арендага, даими (вакыты чикләнмичә) файдалануга тапшырылган урман кишәрлекләрендә урман утыртмаларын кисү урманнарны үзләштерү проекты нигезендә гамәлгә ашырылырга тиеш. Урманнардан файдалануның әлегә төрендә урман фонды жирләрендә урнашкан урманнардан шушы рәвешлә файдаланганда алынган агач материалына милекчелек хокукы Россия Федерациясенекә була (РФ Урман кодексының 20 статьясының 2 өлешә). Әлегә агач материалын сату РФ Хөкүмәтенә «Россия Федерациясә Урман кодексының 43-46 статьялары нигезендә урман фонды жирләрендә урнашкан урманнардан файдаланганда алынган агач материалын сату турында» 2009 елның 23 июлендәге 604 номерлы карары нигезендә гамәлгә ашырыла.

Гражданнарның иминлеген тәэмин итү һәм линияле объектларны эксплуатацияләү өчен кирәкле шартларны тудыру өчен билгеләнгән сак һәм санитар-саклык зоналарында урман утыртмаларын кисү күрсәтелгән зоналарда билгеләнгән режимга туры китереп гамәлгә ашырыла.

Россия Федерациясе Хөкүмәтенең «Электр челтәрләре хужалыгы объектларының саклык зоналарын һәм мондый зоналарның чикләрендә урнашкан жир кишәрлекләреннән файдалануда махсус шартлар билгеләү тәртибе турында» 2009 елның 24 февралендәге 160 номерлы карары нигезендә көчәнеше 1000 вольтка кадәр булган электр челтәрләре өчен түбәндәгечә саклык зонасы билгеләнә:

электр тапшыру һава линияләре буйлап (биналарга кертү өлешендә тармакларыннан тыш) жир өслегендә кырый үткәргечләр проекцияләреннән һәр ягыннан 2 метр ераклыкта торучы, параллель турылар белән чикләнгән жир кишәрлеге рәвешендә (алар үз торышыннан читкә чыгып тормаганда);

жир астыннан электр тапшыручы кабель линияләре буйлап кырый кабельләрдән һәр ягыннан 1 метр ераклыкта торучы, параллель турылар белән чикләнгән жир кишәрлеге рәвешендә.

1000 В югары булган электр челтәрләренең саклык зонасы киләсе таблицага туры китереп билгеләнә.

#### Көчәнеше 1000 В югары булган электр челтәрләренең саклык зонасы

т/с	Көчәнешнең проектта каралган номинал классы, кВт	Саклык зонасы, м
1	2	3
1.	1 кадәр	2 (биналарның стеналары, конструкцияләр һ.б. буйлап үзтотышлы яки изоляцияләнгән үткәргечле линияләр өчен саклык зонасы мондый линияләрдән норматив хокукый актларда билгеләнгән минималь мөмкин аралык белән билгеләнә)
2.	1-20	10 (5 – торак пунктлар чикләрендә урнаштырылган үзтотышлы яки изоляцияләнгән чыбыклы линияләр өчен)
3.	35	15
4.	110	20
5.	150, 220	25
6.	330, 500, +/- 400	30
7.	750, +/- 750	40
8.	1150	55

Торбаүткәргечләргә (алар нинди ысул белән салынган булса да) зыян салыну ихтималын булдырмас өчен саклык зоналары билгеләнә:

нефть, табигый газ, нефть продуктлары, нефть һәм ясалма углеводород газы транспортлаучы торбаүткәргеч трассалары буйлап, – торбаүткәргеч күчәрененең һәр ягыннан 25 м ераклыкта узучы шартлы сызыклар белән чикләнгән жир кишәрлеге рәвешендә;

сыегайтылган углеводородлы газлар, тотрыклы булмаган бензин һәм конденсат транспортлаучы торбаүткәргеч трассалары буйлап, – торбаүткәргеч күчәрененең һәр

ягыннан 100 м ераклыкта уза торган шартлы сызыклар белән чиклэнгән жир кишәрлеге рәвешендә;

күптармаклы торбаүткәргеч трассалары буйлап – кырый торбаүткәргечләрнең күчәрләрненнән югарыда күрсәтелгән аралыкларда уза торган шартлы сызыклар белән чиклэнгән жир кишәрлеге рәвешендә;

су асты кичүләре буйлап – кичүләрнең кырый тармаклары күчәрләрненнән һәр ягыннан 100 м аралыкта торучы параллель яссылыклардан гыйбарәт булган су өслегеннән төпкә кадәрге су тирәлегенә бер өлеше рәвешендә;

конденсатны саклау һәм газсызландыру савытлары, продукцияне аварияле чыгару өчен жир амбарлары тирәли – күрсәтелгән объектлар территориясе чикләренә һәр ягыннан 50 м ераклыкта торучы, йомык сызык белән чиклэнгән жир кишәрлеге рәвешендә;

продукцияне транспортка әзерләүче технологик жайланмалар, суырту һәм тугыру буенча төп һәм аралык насос станцияләре, резервуар парклары, компрессор һәм газ бүлү станцияләре, продукцияне үлчәү төеннәре, салу һәм бушату эстакадалары, газны жир астында саклау станцияләре, нефть, нефть продуктларын жылыту пунктлары тирәли – күрсәтелгән объектларның территорияләре чикләреннән һәр ягыннан 100 м торучы йомык сызыклар белән чиклэнгән жир кишәрлеге рәвешендә (Магистраль торбаүткәргечләрне саклау кагыйдәләре (Россиянең Федераль тау һәм сәнәгый күзәтчелегенә 1992 елның 24 апрелендәге 9 номерлы карары белән расланган) (Россиянең Федераль тау һәм сәнәгый күзәтчелегенә 1994 елның 23 ноябрендәге 61 номерлы карары редакциясендә).

Аерып чыгару полосаларының чикләре аерып чыгару полосасын формалаштыру өчен кирәкле жир кишәрлекләрен аерып чыгаруның Россия Федерациясе Транспорт министрлыгы раслаган нормаларын исәпкә алып билгеләнә.

Аерып чыгару полосаларының һәм саклык зоналарының зурлыклары РФ Транспорт министрлыгының «Тимер юлларны аерып чыгару полосаларын формалаштыру өчен кирәкле жир кишәрлекләрен аерып чыгару нормаларын, шулай ук тимер юлларның саклык зоналарын исәпләп чыгару нормаларын раслау турында» 2008 елның 6 августындагы 126 номерлы боерыгында билгелэнгән Тимер юлларны аерып чыгару полосасын формалаштыру өчен кирәкле жир кишәрлекләрен аерып чыгару нормалары, шулай ук тимер юлларның саклык зоналарын исәпләп чыгару нормалары, жир корылышы, шәһәр төзелеше һәм проект документациясе, тимер юл линияләрен, төеннәрен һәм станцияләрен үстерүнең генераль схемалары нигезендә, шулай ук барлыкка килгән жирдән файдалану тәртибен һәм аерып чыгару полосаларының һәм саклык зоналарының элегрәк расланган зурлыкларын һәм чикләрен исәпкә алып билгеләнә.

Линияле объектларны төзү, үзгәртеп кору, эксплуатацияләү өчен урман кварталларының яки аларның өлешләренә исемлеге кишәрлек урманчылыклары буенча әлеге регламентның 5 нче таблицасында китерелде.

«Россия Федерациясе Урман кодексына һәм урманнарны яңадан үрчетү һәм урман үстерүне камилләштерү өлешендә Россия Федерациясенә аерым закон актларына үзгәрешләр кертү турында» 2018 елның 19 июлендәге 212-ФЗ номерлы һәм «Россия Федерациясе Урман кодексына һәм Россия Федерациясенә аерым

закон актарына үзгәрешләр кертү турында» 2021 елның 2 июлендәге 303-ФЗ номерлы федераль законнар нигезендә әлеге максатларда урманнардан файдаланучы затлар Россия Федерациясә Хөкүмәте билгеләгән тәртиптә урманнарны торгызу проектына яки урманнарны үстерү проектына ярашлы рәвештә урман утыртмаларын кискәннән соң бер елдан соңга калмыйча урман утыртмалары киселгән майданга тигез майданда Татарстан Республикасы территориясә чикләрендә урманнарны торгызу яки урманнарны үрчетү эшләрен башкарырга бурычлы, шул исәптән гражданның иминлеген тәмин итү һәм объектларны эксплуатацияләү өчен кирәкле шартларны оештыру өчен билгеләнгән саклык зоналарын булдырган очракта да.

## **2.16. Урманнардан урман эшкәртү инфраструктурасы объектларын булдыру һәм эксплуатацияләү өчен файдалану нормативлары, параметрлары һәм чорлары**

Урманнардан агач эшкәртү инфраструктурасы объектларын булдыру һәм эксплуатацияләү өчен файдалану агач һәм башка урман ресурсларын эшкәртү объектларын булдыру, алардан продукция житештерүгә бәйлә эшқуарлык эшчәнлегеннән гыйбарәт.

Урман эшкәртү инфраструктурасы объектларын булдыру һәм эксплуатацияләү өчен урман кишәрлекләрен куллану РФ Урман кодексының 46 статьясы, Россия Табиғат ресурслары һәм экология министрлығының «Урман эшкәртү инфраструктурасы объектларын булдыру һәм эксплуатацияләү өчен урманнардан файдалану кагыйдәләрен раслау турында» 2022 елның 31 гыйнварындагы 54 номерлы боерыгы белән регламентлана.

Дәүләт яки муниципаль милектәге урман кишәрлекләре гражданнырга, юридик затларга урман эшкәртү инфраструктурасы объектларын булдыру һәм эксплуатацияләү өчен арендага бирелә.

Урманнардан агач материалы һәм башка төрле урман ресурслары эшкәртү өчен файдалану максатында урман кишәрлегенә аренда шартнамәсә бер елдан башлап кырык тугыз елга кадәрле чорга төзелә.

Әгәр федераль законнарда федераль дәүләт учреждениеләре тарафыннан урман эшкәртү инфраструктурасы объектларын булдыру һәм эксплуатацияләү рөхсәт ителә икән, дәүләт милкендәге урман кишәрлекләре әлеге учреждениеләргә күрсәтелгән максатлар өчен даими (вакытын чикләмичә) файдалануга бирелә ала.

Урман эшкәртү инфраструктурасы объектларын урнаштыру максатларында, барыннан да элек, урмансыз жирләр, ә урман кишәрлегендә андый жирләр булмаганда – кисүләрдән соң торгызылмаган кишәрлекләр, янган, сирәкләнгән жирләр, чүллекләр, ачык урыннар, шулай ук тулылығы һәм кыйммәте түбән булган урман утыртмалары үсә торган жирләр файдаланыла.

Бүтән урман кишәрлекләреннән күрсәтелгән максатларда файдалану күрсәтелгән объектларны урнаштыруның башка вариантлары булмаганда рөхсәт ителә.

Саклагыч урманнарда булдыру, шулай ук Россия Федерациясе Урман кодексында һәм башка федераль законнарда каралган башка очракларда урман эшкәртү инфраструктурасын булдыру һәм эксплуатацияләү тыела.

Урман эшкәртү инфраструктурасы объектларын булдыру һәм эксплуатацияләү өчен урманнан файдаланганда түбәндәге очраклар булмаска тиеш:

урманнарны пычрату (шул исәптән радиоактив һәм нефть матдэләре белән) һәм урманнарга башка төрле тискәре йогынты ясау;

Гражданнарның урманнарда булуына чикләүләр кертелгән очракта, транспорт чаралары белән урман кишәрлекләренә керү.

Кишәрлек урманчылыклары буенча урман эшкәртү инфраструктурасы объектларын булдыру һәм эксплуатацияләү өчен урман кварталлары яки аларның өлешләре исемлеге әлеге регламентның 5 нче таблицасында китерелгән.

«Россия Федерациясе Урман кодексына һәм урманнарны янадан үрчетү һәм урман үстерүне камилләштерү өлешендә Россия Федерациясенә аерым закон актларына үзгәрешләр кертү турында» 2018 елның 19 июлендәге 212-ФЗ номерлы һәм «Россия Федерациясе Урман кодексына һәм Россия Федерациясенә аерым закон актларына үзгәрешләр кертү турында» 2021 елның 2 июлендәге 303-ФЗ номерлы федераль законнар нигезендә әлеге максатларда урманнан файдаланучы затлар Россия Федерациясе Хөкүмәте билгеләгән тәртиптә урманнарны торгызу проектына яки урманнарны үстерү проектына ярашлы рәвештә урман утыртмаларын кискәннән соң бер елдан соңга калмыйча урман утыртмалары киселгән майданга тигез майданда Татарстан Республикасы территориясе чикләрендә урманнарны торгызу яки урманнарны үрчетү эшләрен башкарырга бурычлы, шул исәптән гражданнарның иминлеген тәэмин итү һәм объектларны эксплуатацияләү өчен кирәкле шартларны оештыру өчен билгеләнгән саклык зоналарын булдырган очракта да.

### **2.17. Урманнан дини эшчәнлекне гамәлгә ашыру өчен файдалану нормативлары, параметрлары һәм чорлары**

Урманнарны дини оешмалар 125-ФЗ номерлы федераль закон нигезендә дини эшчәнлекне гамәлгә ашыру өчен куллана ала.

Дини эшчәнлекне гамәлгә ашыру өчен тапшырылган урман кишәрлекләрендә дини һәм хәйриячелек билгеләнешендәге биналарны, корылмаларны, төзелмәләрне торгызу рөхсәт ителә. Дәүләт милкендә яки муниципаль милектә булган урман кишәрлекләре дини оешмаларга дини эшчәнлекне гамәлгә ашыру өчен түләүсез нигездә файдалануга тапшырыла (РФ Урман кодексының 47 статьясы).

Кишәрлек урманчылыклары буенча дини эшчәнлекне гамәлгә ашыру өчен урман кварталларының яки аларның өлешләренә исемлеге әлеге регламентның 5 нче таблицасында китерелгән.

## **2.18. Урманнарны саклауга һәм янадан үрчетүгә карата таләпләр**

### **2.18.1. Урманнарда янғын куркынычсызлыгы чараларына, урманнарны радиоактив матдәләр белән пычранудан һәм тискәре башка йогынтыдан саклауга карата таләпләр**

РФ Конституциясенә 9 статьясы һәм РФ Урман кодексының 51 статьясы нигезендә урманнар янғыннардан саклануыга тиеш.

Урманнарны янғыннардан саклау РФ Урман кодексы һәм «Янғын куркынычсызлыгы турында» федераль закон нигезендә биологик, урманчылык, экологик һәм төбәк үзенчәлекләрен исәпкә алып гамәлгә ашырыла һәм урманнардагы янғыннарны булдырмый калуга, вакытында ачыклауга һәм сүндерүгә юнәлдерелгән оештыру, хокукий һәм башка чаралар комплексын үз эченә ала.

Урманнардан файдаланганда, аларны саклаганда, янадан үрчеткәндә, урманнарда башка төр эшчәнлекне гамәлгә ашырганда, шулай ук урманнарда гражданнар йөргәндә урманнарда янғын куркынычсызлыгын тәмин итү буенча бердәм таләпләр Россия Федерациясә Хөкүмәтенә «Урманнарда янғын куркынычсызлыгы кагыйдәләрен раслау турында» 2020 елның 7 октябрәндәге 1614 номерлы карары белән расланган Урманнарда янғын куркынычсызлыгы кагыйдәләрендә билгеләнгән. Урман янғыннарны кискәтү һәм сүндерү чаралары төрләре, урманнардан файдаланучы затларның әлегә чаралар белән тәмин ителү нормативлары, урманнардан файдаланганда урман янғыннарны кискәтү һәм сүндерү чараларын булдыру нормалары Россия Табигать ресурслары һәм экология министрлыгының «Урман янғыннарны кискәтү һәм сүндерү чаралары төрләрен, урманнардан файдаланучы затларның әлегә чаралар белән тәмин ителү нормативларын, урманнардан файдаланучы затларның урманнарны кулланганда урман янғыннарны кискәтү һәм сүндерү чараларын булдыру нормаларын раслау турында» 2014 елның 28 мартындагы 161 номерлы боерыгы белән расланган. Урманнарның табигый янғын куркынычын классификацияләү, һава шартларына бәйлә рәвештә урманнарда янғын куркынычын классификацияләү Рослесхозның «Урманнарның табигый янғын куркынычын классификацияләүне һәм һава шартларына бәйлә рәвештә урманнарда янғын куркынычын классификацияләүне раслау турында» 2011 елның 05 июлендәге 287 номерлы боерыгы белән расланган.

Урманнарны янғыннардан саклауның нәтижәләгән арттыру максатларында Рослесхозның «Янғын-химия станцияләре турында нигезләмә раслау турында» 1997 елның 19 декабрәндәге 167 номерлы боерыгы белән Янғын-химия станцияләре турында нигезләмә расланган.

Минзәлә урманчылыгы майданының янғын куркынычы классларына бүленеше түбәндәге таблицада күрсәтелде.

**Жирләрнең гомуми мәйданын табигый янгын куркынычы  
класслары буенча бүлү**

Мәйданы, га

т/с	Урманчылык	Янгын чыгу куркынычы классы					Жәмгысе	Уртача класс
		I.	II.	III.	IV.	V		
1	2	3	4	5	6	7	8	9
1.	Минзәлә	5299	3088	7265	44115	12454	72221	3,7
	%	7	5	10	61	17	100	%

Урманда янгын барлыкка килү һәм таралу ихтималы, шулай ук аның интенсивлыгы һава шартларына карап билгеләнә. Бу вакытта метеорологик шартлар арасында янучан материалларны дымландыру яки корыту процессларына бәйлесе зуррак әһәмияткә ия булып тора. Мондый факторларга түбәндәгеләр керә: явым-төшемнәр, һаваның дымлылыгы һәм һава температурасы, жил һәм болытлылык.

Урманнарда һава торышына карап, янгын чыгу куркынычының федераль класслары

т/с	Урманнардагы янгын чыгу куркынычы классы	Комплекслы күрсәткеч зурлыгы	Янгын чыгу буенча куркыныч дәрәжәсе
1	2	3	4
1.	I.	0 ... 300	Юк
2.	II.	301 ... 1000	Аз
3.	III.	1001 ... 4000	Уртача
4.	IV.	4001 ... 10000	югары
5.	V	10 000 артык	Гадәтгән тыш

Россия Федерациясе Хөкүмәтенә «Урманнарны янгынга каршы төзекләндерү чаралары турында» 2011 елның 16 апрелдәге 281 номерлы карарына, «Урманнарны янгынга каршы төзекләндерү нормативлары раслау турында» 2012 елның 27 апрелдәге 174 номерлы боерыгына таянып, регламентта табигый һәм икътисадый шартларны, урманнарның пирологик сыйфатламаларын, янгынның ихтимал чыганаclarын исәпкә алып, янгынга каршы чаралар комплексы билгеләнгән.

Янгынга каршы кору чараларының ел саен башкарыла торган күләме киләсе таблицада күрсәтелде.



Урманнарны янгынга каршы төзекләндерү буенча чараларның төрләре һәм күләмнәре характеристикасы

т/с	Чаралар исеме	Үлчәү берәмлеге	Таләп ителә торган күләме
1	2	3	4
1.	Урманнарда янғын куркынычсызлыгы чаралары турында мәгълүмат булган стендларны һәм башка билгеләрне һәм күрсәткечләрне урнаштыру, эксплуатацияләү һәм ремонтлау	данә	47
2.	Урманнарда килүче гражданның ял итү зоналарын төзекләндерү	данә	13
3.	Шлагбаумнар кую, эксплуатацияләү һәм аларны ремонтлау, янғын куркынычсызлыгын тәмин итү максатларында урманнарда гражданның булуын чикләүне тәмин итәрлек киртәләр кору	данә	23
4.	Урманнарны янғыннардан саклау өчен билгеләнгән урман юллары төзү	км	6,5
5.	Урманнарны янғыннардан саклау өчен билгеләнгән урман юлларын үзгәртеп кору	км	25
6.	Урманнарны янғыннардан саклау өчен билгеләнгән урман юлларын эксплуатацияләү	км	525,3
7.	Янгынга каршы минераллаштырылган полосалар урнаштыру	км	30
8.	Чистарту һәм яңарту:		
9.	- ызан юллары	км	0
10.	- янгынга каршы минераллаштырылган полосалар	км	273
11.	Янгынга каршы сулыкларны һәм янгынга каршы су белән тәмин итү чыганакларына килү юлларын эксплуатацияләү	данә	1
12.	Чыбык-чабыкны, урман түшәмәсен, коры үләннәрне һәм урмандагы башка янучан материалларны контрольдә тотып, профилактика максатларында янгынга каршы яндыру	гектар	0
13.	Урман утыртмаларының токым составын жайга салу һәм санитар-савыктыру чараларын уздыру юлы белән урманнарда табигый янғын куркынычын киметү	гектар	Татарстан Республикасы Президентының 2018 елның 24 декабрендәге ПУ-880 номерлы указы белән расланган Татарстан Республикасы Урман планы нигезендә

Урманнарда янгынга каршы профилактика уздыруда урман янғыннарына каршы пропаганда эһәмиятле роль уйный, ул урманнарны саклау һәм урман янғыннарын булдырмый калуга җаваплылык рухында җәмәгатьчелек фикерен һәм аерым кешеләрнең карашларын формалаштыру максатында аңга планлы рәвештә йогынты ясауга юнәлдерелгән мәгълүмат-пропаганда чаралары һәм гамәлләре

жыелмасыннан гыйбарэт. Урман янгыннарына каршы пропаганда максатчан, оператив булырга, ел чорына, урманнарда халыкның конкрет төркеме тарафыннан башкарыла торган эшчәнлекнең (ял итү, агач эзерләү, экспедицияләр һ.б.) торышына һәм холкына туры килергә, конкрет фактларны үз эченә алырга тиеш, ә басма матбугат чаралары эчтәлекле, кызыклы һәм образлы булырга тиеш.

Россия Федерациясе Хөкүмәтенен 2011 елның 17 маендагы 377 номерлы карары белән расланган Урманнардагы янгыннарны сүндерү планын һәм аның формасын эшләү һәм раслау кагыйдәләре нигезендә ел саен Урманнардагы янгыннарны сүндерү планы раслана.

### **2.18.2. Урманнарны саклауга карата таләпләр (санитар-савыктыру чараларының, урманнарны саклау буенча профилактика чараларының, зарарлы организмнарның чыганаclarын ликвидацияләү чараларының, шулай ук вәкаләтле федераль башкарма хакимият органы билгеләгән башка чараларның нормативлары һәм параметрлары)**

Урманнарны саклау урманнарда зарарлы организмнарны ачыклауга һәм аларның таралуын кисәтүгә, ә зарарлы организм чыганаclarы барлыкка килгән очракта, аларны бетерүгә юнәлдерелгән.

Урманнарны саклау дәүләт хакимияте органнары тарафыннан аларның РФ Урман кодексының 81-84 статьяларында билгеләнгән вәкаләтләре чикләрендә гамәлгә ашырыла.

Урманнарны зарарлы организмнардан саклау РФ Урман кодексының 60.1-60.11 статьялары, Россия Федерациясе Хөкүмәтенен «Урманнарда санитар куркынычсызлык кагыйдәләрен раслау турында» 2020 елның 9 декабрдәге 2047 номерлы карары белән расланган Урманнарда санитар куркынычсызлык кагыйдәләре (алга таба – Урманнарда санитар куркынычсызлык кагыйдәләре) нигезендә гамәлгә ашырыла.

Урманнардагы санитар куркынычсызлык чаралары түбәндәгеләрне үз эченә ала:

- а) саклагыч урман районнарына бүлү
- б) дәүләт урман патологиясе мониторингы
- в) урман патологиясенә тикшеренүләр уздыру
- г) зарарлы организмнарның таралуын кисәтү
- д) урманнарда санитар куркынычсызлыкның башка чаралары, шул исәптән:

аварияле агачларны кисү – структур кимчеләкләре булган агачларны, шул исәптән черек, тамырлары ярылган, куркыныч булып иелеп торган, бөтен агачның яки аның бер өлешенең егылуына һәм дәүләт, муниципаль милеккә, шулай ук гражданның милкенә һәм сәламәтлегенә зыян китерергә сәләтле агачларны кисү;

агитация чаралары, шул исәптән урманнарда санитар куркынычсызлык турында халык белән профилактик эңгәмәләр, уку йортларында урманнарда санитар куркынычсызлык турында ачык дәресләр үткөрү, аншлаглар һәм плакатлар элү, шулай ук урманнарда санитар куркынычсызлык кагыйдәләрен үтәү кирәклегенә турында массакүләм мәгълүмат чараларында мәгълүмати материаллар урнаштыру.

Татарстан Республикасы территориясендә урнашкан урман фонды жирләрендә урманнарны саклык районнарына бүлү «Рослесозащита» ФБУ филиалы – «Татарстан Республикасы Урманны саклау үзәге» тарафыннан гамәлгә ашырыла.

Урманнарны саклык районнарына бүлү тәртибе Россия Табигать ресурслары һәм экология министрлыгының «Урманнарны саклык районнарына бүлү тәртибен раслау турында» 2017 елның 9 гыйнварындагы 1 номерлы боерыгы белән расланган.

Урман патологиясе буенча дәүләт мониторингын уздыру тәртибе шулай ук «Рослесозащита» ФБУ филиалы – «Татарстан Республикасы Урманны саклау үзәге» тарафыннан гамәлгә ашырыла.

Дәүләт урман патологиясе мониторингын гамәлгә ашыру тәртибе Россия Табигать ресурслары һәм экология министрлыгының «Дәүләт урман патологиясе мониторингын гамәлгә ашыру тәртибен раслау турында» 2017 елның 5 апрелдәге 156 номерлы боерыгы белән расланган.

Урман патологиясе буенча тикшеренүләр (алга таба – УПТ) урманнарда дәүләт урман-патологик мониторинг белешмәләрен, шулай ук урманнарның санитар һәм урман-патологик торышы турында башка мәгълүматларны исәпкә алып уздырыла.

Урман патологиясен тикшерү тәртибе, урман патологиясен тикшерү акты формасы Россия Табигать министрлыгының 2020 елның 9 ноябрдәге 910 номерлы «урман патологиясен тикшерү тәртибен һәм урман патологиясен тикшерү акты формасын раслау турында»гы боерыгы белән расланган.

УАТ урман кишәрлекләренең хәзерге санитар һәм урман авырулары буенча торышы турында мәгълүмат алу, шулай ук зарарлы организмнар таралуны кисәтү чараларын нигезләү һәм билгеләү максатларында уздырыла.

УПТ материаллары нигезендә санитар-савыктыру чаралары (алга таба – ССЧ) уздырыла.

ССЧ урман утыртмаларының санитар һәм урман патологик торышын яхшырту, зарарлы организмнарның таралу куркынычын киметү, урман корткычлары һәм авыруларына каршы көрәшү, урман утыртмаларын үзләренең максатчан функцияләре белән тәэмин итү, шулай ук уңайсыз факторлардан (ут тәэсире, һава шартлары, туфрак-климат факторлары һәм башкалар, биотик һәм башка урманнарның тотрыклылыгына яки максатчан функциясенә зыян китерүче абиотик факторлар) китерелгән зыян күләмен киметү максаты белән Россия Табигать ресурслары һәм экология министрлыгының «Зарарлы организмнарның таралуын кисәтү чараларын гамәлгә ашыру кагыйдәләрен раслау турында» 2020 елның 9 ноябрдәге 912 номерлы боерыгы белән расланган Зарарлы организмнарның таралуын кисәтү буенча чараларны гамәлгә ашыру кагыйдәләренә ярашлы рәвештә үткәрелә.

Зарарлы организмнар таралуны кисәтү түбәндәгеләрнең уздырылуын үз эченә ала:

- 1) урманнарны саклау буенча профилактика чаралары;
- 2) санитар-савыктыру чаралары, шул исәптән һәлак булган һәм зарарланган урман утыртмаларын кисү;
- 3) вәкаләтле федераль башкарма хакимият органы билгеләгән башка чаралар.

Махсус сакланыла торган табигать территорияләрәндә урнашкан урманнарда зарарлы организмнар таралуын кисәтү чараларын уздыру территорияләрне махсус саклау режимын исәпкә алып гамәлгә ашырыла.

Һәлак булган һәм зыян күргән урман утыртмаларын кисүнең, матди кыйммәткә әйләндереп булмый торган агач материалын, шулай ук аварияле агачларны жыештыруның планлаштырылган күләмнәре 15 нче таблицада китерелә.

15 нче таблица

### Санитар-савыктыру чараларының нормативлары һәм параметрлары

т/с	Күрсәткечләр	Үлчәү берәм-леге	Һәлак булган һәм зарарланган урман утыртмаларын кисү			Аварияле агачлар-ны жыеш-тыру	Ликвид-лы бул-маган агачлар-ны жыеш-тыру	Жәмгы-се
			Барлы-гы	Шул исәптән:				
				Тоташ	Сайлан-ма			
1	2	3	4	5	6	7	8	9
Минзәлә урманчылыгы								
Ылыслы								
Токымы – нарат								
1.	Урманчылык таләпләре буенча ачыкланган фонд	гектар	0,0	0,0	0,0	0,0	50	50
		мең куб.м	0,0	0,0	0,0	0,0	0,6	0,6
2.	Кисү яисә жыештыру чоры	Ел		2	3		10	
3.	Ел саен алырга рөхсәт ителә торган агач материалы күләме:							
		мәйданы	гектар	0,0	0,0	0,	0,0	5
	Сайлана торган запас, барлыгы:							
	- тамыр	мең куб.м	0,0	0,0	0,0	0,0	0.0	0.0
	- ликвидлы	мең куб.м	0,0	0,0	0,0	0,0	0.0	0.0
	- эшкә яраклы	мең куб.м	0,0	0,0	0,0	0,0	0.0	0.0
Жәмгысе ылыслы								
1.	Урманчылык таләпләре буенча ачыкланган фонд	гектар	0,0	0,0	0,0	0,0	50	50
		мең куб.м	0,0	0,0	0,0	0,0	0.6	0,6
2.	Кисү яисә жыештыру чоры	Ел		2	3		10	
3.	Ел саен алырга рөхсәт ителә торган агач материалы күләме:							
		мәйданы	гектар	0,0	0,0	0,	0,0	5
	Сайлана торган							

т/с	Күрсәткечләр	Үлчәү берәм-легә	Һәлак булган һәм зарарланган урман утыртмаларын кисү			Аварияле агачлар-ны жыеш-тыру	Ликвид-лы бул-маган агачлар-ны жыеш-тыру	Жәмгы-се
			Барлы-гы	Шул исәптән:				
				Тоташ	Сайлан-ма			
1	2	3	4	5	6	7	8	9
	запас, барлығы:							
	- тамыр	мең куб.м	0,0	0,0	0,0	0,0	0,0	0,0
	- ликвидлы	мең куб.м	0,0	0,0	0,0	0,0	0,0	0,0
	- эшкә яраклы	мең куб.м	0,0	0,0	0,0	0,0	0,0	0,0
<b>Яфраклы каты токымнар</b>								
<b>Токымы – имән</b>								
1.	Урманчылык таләпләре буенча ачыкланган фонд	гектар	0,0	0,0	0,0	0,0	50	50
		мең куб.метр	0,0	0,0	0,0	0,0	0,6	0,6
2.	Кисү яисә жыештыру чоры	Ел		2	3		10	
3.	Ел саен алырга рөхсәт ителә торган агач материалы күләме:							
	мәйданы	гектар	0,0	0,0	0,	0,0	5	5
	Сайлана торган запас, барлығы:							
	- тамыр	мең куб.м	0,0	0,0	0,0	0,0	0,0	0,0
	- ликвидлы	мең куб.м	0,0	0,0	0,0	0,0	0,0	0,0
	- эшкә яраклы	мең куб.м	0,0	0,0	0,0	0,0	0,0	0,0
<b>Яфраклы каты токымнар, барлығы:</b>								
1.	Урманчылык таләпләре буенча ачыкланган фонд	гектар	0,0	0,0	0,0	0,0	50	50
		мең куб.метр	0,0	0,0	0,0	0,0	0,6	0,6
2.	Кисү яисә жыештыру чоры	Ел		2	3		10	
3.	Ел саен алырга рөхсәт ителә торган агач материалы күләме:							
	мәйданы	гектар	0,0	0,0	0,	0,0	5	5
	Сайлана торган запас, барлығы:							
	- тамыр	мең куб.м	0,0	0,0	0,0	0,0	0,0	0,0
	- ликвидлы	мең куб.м	0,0	0,0	0,0	0,0	0,0	0,0
	- эшкә яраклы	мең куб.м	0,0	0,0	0,0	0,0	0,0	0,0
<b>Яфраклы йомшак токымнар</b>								
<b>Токымы – каен</b>								
1.	Урманчылык таләпләре буенча ачыкланган фонд	гектар	27,4	1,6	25,8	0,0	298	325,4
		мең куб.м	1,6	0,2	1,4	0,0	3,5	5,1
2.	Кисү яисә	Ел		2	3		10	

т/с	Күрсәткечләр	Үлчәү берәм-легә	Һәлак булган һәм зарарланган урман утыртмаларын кисү			Аварияле агачлар-ны жыеш-тыру	Ликвид-лы бул-маган агачлар-ны жыеш-тыру	Жәмгы-се
			Барлы-гы	Шул исәптән:				
				Тоташ	Сайлан-ма			
1	2	3	4	5	6	7	8	9
	жыештыру чоры							
3.	Ел саен алырга рөхсәт ителә торган агач материалы күләме:							
	мәйданы	гектар	9,4	0,8	8,6	0,0	29,8	39,2
	Сайлана торган запас, барлыгы:			0,0	0,0			
	- тамыр	мең куб.метр	0,6	0,1	0,5	0,0	0,3	0,9
	- ликвидлы	мең куб.м	0,3	0,0	0,3	0,0	0,0	0,3
	- эшкә яраклы	мең куб.м	0,0	0,0	0,0	0,0	0,0	0,0
Токымы – юкә								
1.	Урманчылык таләпләре буенча ачыкланган фонд	гектар	0,0	0,0	0,0	0,0	50	50
		мең куб.м	0,0	0,0	0,0	0,0	0,6	0,6
2.	Кисү яисә жыештыру чоры	Ел		2	3		10	
3.	Ел саен алырга рөхсәт ителә торган агач материалы күләме:							
	мәйданы	гектар	0,0	0,0	0,	0,0	5	5
	Сайлана торган запас, барлыгы:							
	- тамыр	мең куб.м	0,0	0,0	0,0	0,0	0,0	0,0
	- ликвидлы	мең куб.м	0,0	0,0	0,0	0,0	0,0	0,0
	- эшкә яраклы	мең куб.м	0,0	0,0	0,0	0,0	0,0	0,0
Йомшак яфраклылар буенча жәмгысе								
1.	Урманчылык таләпләре буенча ачыкланган фонд	гектар	27,4	1,6	25,8	0,0	348	375,4
		мең куб.м	1,6	0,2	1,4	0,0	4,1	5,7
2.	Кисү яисә жыештыру чоры	Ел		2	3		10	
3.	Ел саен алырга рөхсәт ителә торган агач материалы күләме:							
	мәйданы	гектар	9,4	0,8	8,6	0,0	34,8	44,2
	Сайлана торган запас, барлыгы:			0,0	0,0			
	- тамыр	мең куб.метр	0,6	0,1	0,5	0,0	0,4	1

т/с	Күрсәткечләр	Үлчәү берәм-леге	Һәлак булган һәм зарарланган урман утыртмаларын кисү			Аварияле агачлар-ны жыеш-тыру	Ликвид-лы бул-маган агачлар-ны жыеш-тыру	Жәмгы-се
			Барлы-гы	Шул исәптән:				
				Тоташ	Сайлан-ма			
1	2	3	4	5	6	7	8	9
	- ликвидлы	мең куб.метр	0,3	0,0	0,3	0,0	0,0	0,3
	- эшкә яраклы	мең куб.м	0,0	0,0	0,0	0,0	0,0	0,0
Урманчылыklar буенча жәмгысе								
1.	Урманчылык таләпләре буенча ачылган фонд	гектар	27,4	1,6	25,8	0,0	448	475,4
		мең куб.м	1,6	0,2	1,4	0,0	5,3	6,9
2.	Кисү яисә жыештыру чоры	Ел		2	3		10	
3.	Ел саен алырга рөхсәт ителә торган агач материалы күләме:							
	мәйданы	гектар	9,4	0,8	8,6	0,0	44,8	54,2
	Сайлана торган запас, барлыгы:			0,0	0,0	0,0	0,0	0,0
	- тамыр	мең куб.м	0,6	0,1	0,5	0,0	0,5	1,1
	- ликвидлы	мең куб.м	0,3	0,0	0,3	0,0	0,0	0,3
	- эшкә яраклы	мең куб.м	0,0	0,0	0,0	0,0	0,0	0,0

Искәрмә: Санитар-савыктыру чараларының күләменә урман авырулары буенча тикшерүләр акты нигезендә үзгәрешләр кертелә («Урманнарны зарарлы организмнардан саклауны жайга салуны камилләштерү өлешендә Россия Федерациясе Урман кодексына үзгәрешләр кертү турында» 2015 елның 30 декабрендәге 455 номерлы федераль закон буенча).

Урманнарны саклау буенча чаралар күләме корткычларның яңа чыганаclarы һәм урман авырулары барлыкка килүгә бәйле рәвештә һәм утыртмаларның санитар торышы үзгәрүгә карап үзгәртелергә тиеш.

УАТ нәтижеләре профилактика чараларын планлаштыру нигезе булып тора. Профилактика чараларын планлаштыру нәтижеләре урман хужалыгы регламентларында һәм урманнарны үзләштерү проектларында чагылдырыла.

**Зарарлы организмнар таралуны кисәтү буенча профилактика һәм башка төрле чараларның параметрлары**

т/с	Чара	Үлчәү берәмлеге	Чараның күләме	Уздыру чоры	Чараның ел саен башкарыла торган күләме
1	2	3	4	5	6
урман хужалыгы					
1.	начар шартларда (корылык, бөжәкләр зыян салу) урман утыртмаларының тотрыклылыгын арттыру өчен ашламалар һәм минерал өстәмәләр куллану	гектар			Зарурлыкка карап.
2.	Агачларны дөвалау	данә			Зарурлыкка карап.
3.	зарарлы организмнар чыганагы барлыкка килмәсен өчен пестицидлар һәм урманны саклау өчен биологик чаралар куллану	гектар			Зарурлыкка карап.



т/с	Чара	Үлчәү берәмлеге	Чараның күләме	Уздыру чоры	Чараның ел саен башкарыла торган күләме
1	2	3	4	5	6
Биотехник					
4.	бөжәк белән тукланучы кошларның һәм бөжәк белән тукланучы башка хайваннарның тереклек итү һәм үрчү шартларын яхшырту	гектар	Зарурлыкка карап.		
5.	энтомофаг-бөжәкләрнең тереклек итү урыннарын саклау, аларны чыгару, күчерү һәм интродукцияләү	гектар	Зарурлыкка карап.		
6.	нектар бирүче үләнле үсемлекләр чөчү	гектар	Зарурлыкка карап.		
7.	феромоннар куллану	гектар	Зарурлыкка карап.		

Профилактика, санитар-савыктыру, жир өстендә корыта торган һәм биотехник урман саклау чараларын үтәү нормативлары

Чара	Үлчәү берәмлеге	Чараның күләме
Урман авырулары ягыннан тикшеренү	гектар	132
Тоташ санитар кисү	гектар	0,8
Сайланма санитар кисү	гектар	8,6
Ликвидлы булмаган агачларны жыештыру	гектар	44,8
Авария хәлендәге агачларны кисү	данә	0
Профилактика чаралары	Зарурлыкка карап.	
Агитация чаралары	Зарурлыкка карап.	

15.2 нче таблица

Зарарлы организмнарның чыганаclarын юкка чыгару чараларының параметрлары

т/с	Чара	Үлчәү берәмлеге	Чараның күләме	Уздыру чоры	Чараның ел саен башкарыла торган күләме
1	2	3	4	5	6
1.	Зарарлы организмнарның чыганаclarын тикшерү	гектар	Зарурлыкка карап.		
2.	Зарарлы организмнарны юкка чыгару яисә күләмен киметү, шул исәптән химия препаратлары белән	гектар	Зарурлыкка карап.		
3.	Зарарлы организмнар белән зарарланган урман утыртмаларының токым һәм яшь составларын жайга салу	Гектар	Зарурлыкка карап.		

т/с	Чара	Үлчәү берәмлеге	Чараның күләме	Уздыру чоры	Чараның ел саен башкарыла торган күләме
1	2	3	4	5	6
	максатларында урман утыртмаларын кисү.				

### **2.18.3. Урманнарны яңадан үрчетүгә карата таләпләр (урманнарны торгызу, урман үстерү, урманнарны карау чараларын үткәру нормативлары, параметрлары, чорлары)**

Киселгән, һәлак булган, зыян күргән урманнар яңадан үрчетелергә тиешле.

РФ Урман кодексының 61 статьясының 2 пункты нигезендә урманнарны торгызу түбәндәгеләрне үз эченә ала:

- 1) урман орлыкчылыгы;
- 2) урманнарны торгызу;
- 3) урманнарны карау;
- 4) урманнарны торгызу өчен билгеләнгән жирләрне урман урнашкан жирләргә кертү.

Урман орлыкчылыгы 454-ФЗ номерлы федераль закон һәм РФ Урман кодексының 65 статьясы нигезендә гамәлгә ашырыла.

Урманнарны торгызу РФ Урман кодексының 61, 62 статьяларына, Россия Табигать ресурслары һәм экология министрлыгының «Урманнарны торгызу кагыйдәләрен, урманнарны торгызу проектының формасын, составын, аны килештерү тәртибен, аны килештерүдән баш тарту нигезләрен, шулай ук проектның электрон рәвешендәге форматына карата таләпләрне раслау турында» 2021 елның 29 декабрендәге 1024 номерлы боерыгы белән расланган Урманнарны торгызу кагыйдәләренә (алга таба – Урманнарны торгызу кагыйдәләре) ярашлы рәвештә гамәлгә ашырыла.

Урман үстерү РФ Урман кодексының 63 статьясына, Россия Табигать ресурслары һәм экология министрлыгының «Урман үстерү кагыйдәләрен, урман үстерү проектының формасын, составын, аны килештерү тәртибен, аны килештерүдән баш тарту нигезләрен, шулай ук проектның электрон рәвешендәге форматына карата таләпләрне раслау турында» 2021 елның 20 декабрендәге 978 номерлы боерыгы белән расланган Урман үстерү кагыйдәләренә (алга таба – Урман үстерү кагыйдәләре) ярашлы рәвештә гамәлгә ашырыла.

Урманнарны карау РФ Урман кодексының 64 статьясы, Россия Табигать министрлыгының «Урманнарны карау кагыйдәләрен раслау турында» 2020 елның 30 июлендәге 534 номерлы боерыгы (алга таба – Урманнарны карау кагыйдәләре) белән регламентлана.

Урманнарны карау урманнарны үзләштерү проекты нигезендә урманнардан файдаланучылар, шулай ук дәүләт хакимияте органнары, жирле үзидарә органнары (алга таба – дәүләт хакимияте органнары, жирле үзидарә органнары) тарафыннан РФ Урман кодексының 81-84 статьяларына ярашлы рәвештә билгеләнгән вәкаләтләре чикләрендә башкарыла.

Урманнарны тәрбия кылу эшләрә Урманнарны тәрбия кылу кагыйдәләренә туры китереп, чара төрләре буенча Россия Федерациясе субъектларының урман планнарында, урманчылыкларның (урман паркларының) урман хужалыгы регламентларында, урманнарны үзләштерү проектларында күрсәтелгән күләмнәрдә гамәлгә ашырыла.

Урманнарны карап тоту чараларына урман утыртмаларын тәрбия кылу максатларында уздырыла торган кисүләр; агроурман-меолиоратив чаралар; бүтән чаралар, шул исәптән урман утыртмаларын яңарту; урман утыртмаларының формасын үзгәртү; урман утыртмаларын реконструкцияләү; урманнарны урманчылык-урманнарны саклау буенча тәрбияләү; урманның яңарышын, шытымнарын һәм утыртмаларның башка кыйммәтле компонентларын (тәрбия объектларын) карау; урманнарны рекреацион-ландшафт тәрбияләү; урманнарны тәрбия кылуның ярдәмче төрләре; урманнарны карауның махсус төрләре керә.

Урманнарны карау чаралары эксплуатация урманнарының максатчан билгеләнешен, саклагыч урманнарның һәм махсус сакланучы урман кишәрлекләренә категорияләрен исәпкә алып гамәлгә ашырыла.

Эксплуатация урманнарында урманнарны тәрбия кылу чаралары урманнарның продуктлылыгын арттыруга, югары сыйфатлы агач материалы һәм агач булмаган урман ресурслары алуга юнәлдерелгән.

Эксплуатация урманнарында ясалма һәм табигый барлыкка килгән, агач материалына ихтыяж зур булган максатчан агач токымнарына карата тәрбияви чаралар башкарыла. Максатчан агач токымнары Россия Федерациясе субъектының урман планында агач материалын житештерү структурасына һәм аңа булган ихтыяжга ясалган анализ нигезендә билгеләнергә тиеш.

Саклагыч урманнарда һәм махсус сакланучы урман кишәрлекләрендә урманнарны карау чаралары тирәлек урманнарның хасил итүче, су саклаучы, саклагыч, санитар-гигиена, савыктыру һәм файдалы функцияләрен саклауга һәм торгызуга юнәлдерелгән.

Саклагыч урманнар һәм урманнарның махсус сакланучы кишәрлекләре өчен максатчан токымлы агачлар булып саклагыч урманнарның һәм махсус саклана торган урман кишәрлекләренә максатчан билгеләнешенә җавап бирә торган агач токымнары санала.

Урманнарны карау буенча уздырылган чараларның сыйфатлылыгын һәм нәтижелелеген бәяләү дәүләт хакимияте органнары, жирле үзидарә органнары тарафыннан, Россия Табигать ресурслары һәм экология министрлыгының «Диләнке эшләре төрләрен, аларның тәртибен һәм аларны башкару эзлеклелеген, диләнке эшләренә технологик картасы формасын, диләнкене актыккы карау акты формасын һәм диләнкене актыккы карау тәртибен раслау турында» 2022 елның 17 гыйнварындагы 23 номерлы боерыгы белән расланган Диләнкеләрне тәрбия кылу тәртибенә туры китереп, диләнке эшләре тәмамланганнан соң диләнкеләрне караганда, Россия Табигать ресурслары һәм экология министрлыгының «Дәүләт урман реестрына документлаштырылган мәгълүматларны кертүгә һәм аны үзгәртүгә нигез булган документларның исемлеген, формасын һәм аларны эзерләү тәртибен раслау турында» 2013 елның 11 ноябрәндәге 496 номерлы боерыгы белән расланган

тәртиптә дәүләт урман реестрына мәгълүмат керткәндә һәм аны үзгәрткәндә гамәлгә ашырыла.

Урманнарны торгызу өчен билгеләнгән жирләрне урман утыртмалары биләгән жирләргә кертү РФ Урман кодексының 64.1 статьясы нигезендә гамәлгә ашырыла.

Урман утыртмалары вәкаләтле федераль башкарма хакимияте билгеләгән критерияләргә һәм таләпләргә җавап биргән очракта, урманнарны торгызу өчен билгеләнгән жирләрне урман утыртмалары били торган жирләргә кертү дәүләт хакимияте органнары һәм жирле үзидарә органнары тарафыннан аларның РФ Урман кодексының 81-84 статьяларына ярашлы рәвештә билгеләнгән вәкаләтләре чикләрендә гамәлгә ашырыла.

Урманнарны торгызу өчен билгеләнгән жирләрне урман утыртмалары били торган жирләргә кертү тәртибе һәм тиешле акт формасы вәкаләтле федераль башкарма хакимият органы тарафыннан билгеләнә.

Яшь агачларны карау һәм урманнарны карауга бәйлә булмаган бүтән чараларның нормативлары һәм параметрлары 16 нче таблицада китерелә.

## Яшь агачларны карау һәм урманнарны карауга бәйле булмаган бүтән чараларның нормативлары һәм параметрлары

Урманнарны карау төрләренең исеме	Кишәрлек урманчылыгы	Хужалык	Агач тоқымы	Мәйданы, га	Киселә торган запас, куб.м	Кабатлану вақыты, ел	Еллык күләме			
							Мәйданы, га	Киселә торган запас, куб.м		
								Гому-ми	1 га	
1	2	3	4	5	6	7	8	9	10	
Яшь агачлар арасында урманнарны карау буенча кисүләр уздыру				1026	13730		172	2228	13	
Шул исәптән:										
Яктылык кертү өчен кисү	Актаныш	Ылыслы	Нарат	26	210	5	5	42	8	
		-//-	Чыршы	23	120	5	5	24	5	
		Жәмгысе ылыслы		49	330		10	66	7	
		Яфраклы каты токымнар	Биек кәүсәле имән	23	90	5	5	18	4	
		Яфраклы йомшак токымнар	Каен	6	30	5	1	6	5	
		-//-	Тирәк культуралары	9	30	5	2	6	3	
		Яфраклы йомшак токымнар, барлыгы:		15	60		3	12	4	
	Кишәрлек урманчылыгы буенча барлыгы				87	480		18	96	6
	Калинино	Ылыслы	Нарат	4	10	5	1	2	3	
		-//-	Чыршы	32	160	5	6	32	5	
		-//-	карагай	2	20	5	-	4	8	
		Жәмгысе ылыслы		38	190		7	38	5	
		Яфраклы каты токымнар	Биек кәүсәле имән	48	350	5	10	70	7	
		-//-	Түбән кәүсәле имән	2	20	5	-	4	8	
		Яфраклы каты токымнар, барлыгы:		50	370		10	74	7	
		Яфраклы йомшак токымнар	Юкә	1	20	5	-	4	14	
		-//-	Тирәк культуралары	5	40	5	1	8	9	
		Яфраклы йомшак токымнар, барлыгы:		6	60		1	12	10	
	Кишәрлек урманчылыгы буенча барлыгы				94	620		18	124	7
	Минзәлә	Ылыслы	Нарат	1	-	5	-	-	-	
-//-		Чыршы	17	100	5	3	20	6		
-//-		карагай	16	50	5	4	10	3		

	Жәмгысе ылыслы	34	150		7	30	4
	Яфраклы каты токымнар	9	30	5	1	6	3

Урманнарны карау төрләренең исеме	Кишәрлек урманчылыгы	Хужалык	Агач тоқымы	Мәйд аны, га	Киселә торган запас, куб.м	Кабатлану чоры, ел	Еллык күләме		
							Мәйданы, га	Киселә торган запас, куб.м	
								Гомуми	1 гектардан
1	2	3	4	5	6	7	8	9	10
		Яфраклы йомшак токымнар	Тирәк культуралары	2	5	5	-	1	3
		Кишәрлек урманчылыгы буенча барлыгы		45	185		8	37	4
	Мөслим	Ылыслы	Нарат	8	60	5	2	12	7
		-//-	Чыршы	14	70	5	3	14	5
		Жәмгысе ылыслы		22	130		5	26	6
		Яфраклы йомшак токымнар	Каен	10	40	5	2	8	4
		Кишәрлек урманчылыгы буенча барлыгы			32	170		7	34
	Усы	Ылыслы	Чыршы	25	60	5	5	12	2
		Яфраклы каты токымнар	Биек кәүсәле имән	7	20	5	1	4	3
		Яфраклы йомшак токымнар	Каен	2	10	5	-	2	5
		-//-	Тирәк культуралары	3	10	5	1	2	4
		Яфраклы йомшак токымнар, барлыгы:		5	20		1	4	4
	Кишәрлек урманчылыгы буенча барлыгы			37	100		7	20	3
	Юртово	Ылыслы	Нарат	30	90	5	6	18	3
		-//-	Чыршы	17	175	5	3	35	10
		-//-	карагай	8	70	5	2	14	8
		Жәмгысе ылыслы		55	335		11	67	6
		Яфраклы каты токымнар	Биек кәүсәле имән	7	40	5	1	8	6
		Яфраклы йомшак токымнар	Каен	6	20	5	1	4	3
	Кишәрлек урманчылыгы буенча барлыгы			68	395		13	79	6
Урманчылык буенча яктылык кертү өчен кисү, жәмгысе				359	1920		71	384	5
Кирәкмәгән үсемлекләрне кисү	Актаныш	Ылыслы	Нарат	38	710	10	4	71	19
		-//-	Чыршы	63	770	8	8	97	12
		Жәмгысе ылыслы		101	1480		12	168	15
		Яфраклы каты токымнар	Биек кәүсәле имән	27	380	5	5	76	14
		-//-	Түбән кәүсәле имән	4	90	5	1	18	23
		Яфраклы каты токымнар, барлыгы:		31	470		6	94	15

Кишәрлек урманчылыгы буенча барлыгы			132	1950		18	262	15
Калинино	Ылыслы	Нарат	30	560	10	3	56	18
	-//-	Чыршы	56	820	8	6	103	15
	-//-	карагай	6	60	10	1	6	10
	Жәмгысе ылыслы		92	1440		10	165	16



Урманнарны карау төрләренең исеме	Кишәрлек урманчылыгы	Хужалык	Агач тоқымы	Мәйданы, га	Киселә торган запас, куб.м	Кабатлану чоры, ел	Еллык күләме		
							Мәйданы, га	Киселә торган запас, куб.м	
								Гомуми	1 гектардан
1	2	3	4	5	6	7	8	9	10
		Яфраклы каты токымнар	Биек кәүсәле имән	67	980	5	13	196	14
		-//-	Түбән кәүсәле имән	7	120	5	1	24	17
		Яфраклы каты токымнар, барлығы:		74	1100		14	220	14
		Яфраклы йомшак токымнар	Каен	7	60	5	1	12	9
		-//-	усак	4	120	5	1	24	28
		-//-	Юкә	12	470	5	2	94	38
		Яфраклы йомшак токымнар, барлығы:		23	650		4	130	28
	Кишәрлек урманчылыгы буенча барлығы			189	3190		28	515	17
	Минзәлә	Ылыслы	Нарат	2	80	10	-	8	38
		-//-	Чыршы	69	1360	8	9	170	20
		Жәмгысе ылыслы		71	1440		9	178	20
		Яфраклы каты токымнар	Биек кәүсәле имән	11	210	5	2	42	19
		Яфраклы йомшак токымнар	Каен	1	50	5	-	10	36
		-//-	усак	6	110	5	1	22	20
		-//-	Юкә	24	610	5	5	122	26
	Яфраклы йомшак токымнар, барлығы:		31	770		6	154	25	
	Кишәрлек урманчылыгы буенча барлығы			113	2420		17	374	21
	Мөслим	Ылыслы	Чыршы	7	100	8	1	13	14
		Яфраклы каты токымнар	Биек кәүсәле имән	21	270	5	4	54	13
		Яфраклы йомшак токымнар	Каен	11	340	5	2	68	31
		-//-	Юкә	4	140	5	1	28	35
		Яфраклы йомшак токымнар, барлығы:		15	480		3	96	32
	Кишәрлек урманчылыгы буенча барлығы			43	850		8	163	20
	Усы	Ылыслы	Чыршы	24	380	8	4	48	16
		Яфраклы каты токымнар	Биек кәүсәле имән	1	20	5	-	4	20
		-//-	Өрәңге	2	50	5	1	10	22
		Яфраклы каты токымнар,		3	70		1	14	21

	барлығы:							
	Яфраклы йомшак токымнар	Каен	5	110	5	1	22	16
	-//-	Юкә	10	390	5	2	78	39
	-//-	Тирәк культуралары	7	40	5	1	8	6
	Яфраклы йомшак токымнар, барлығы:		22	540		4	108	24
	Кишәрлек урманчылыгы буенча барлығы		49	990		9	170	20





Урманнарны карау төрләрнең исеме	Кишәрлек урманчылыгы	Хужалык	Агач тоқымы	Мәйд аны, га	Киселә торган запас, куб.м	Кабатлану чоры, ел	Еллык күләме		
							Мәйданы, га	Киселә торган запас, куб.м	
								Гомуми	1 гектардан
1	2	3	4	5	6	7	8	9	10
кирәкмәгән үсемлекләрне кисү									
Башка чаралар									

Урман үскән шартларның типларын, бонитет классларын, караганчыга кадәр составы буенча утыртмаларның төркемен, чыбылдыкның караганнан соңгы минималь йомыклығын, агачлар саны яисә массасы буенча сайлау процентын күрсәтеп, өстенлек итүче һәр токым буенча тәрбияви кисү режимының нормативлары Урманнарны тәрбия кылу кагыйдәләрендә билгеләнгән.

1. Кисүләрнең максималь ешлык проценты тоташлыгы (тулылыгы) 1,0 тигез булган утыртмалар өчен китерелде. Тоташлыкның (тулылыкның) түбәнрәк күрсәткечләрендә, кисәк тотрыклылык кимү куркынычы янаганда һәм башка начар шартларда, шулай ук техник коридор челтәрле кишәрлекләрен тәрбия кылганда кисү ешлыгы, әлбәттә, кими.

2. Технологик коридорларны (запасы буенча 5-7 процентка) кисеп чыкканда һәм кирәкмәгән агачларны күп күләмдә юк итү зарурлыгы булганда ешлыкны арттыру рәхсәт ителергә мөмкин.



табигать процесслары нәтижәсендә урманнарның табигый торгызылуы		19	16	35	5230		5265	527
Алардан токым төркемнәре буенча:								
Ылыслы	-	-	-	-	-	-	-	-
Яфраклы каты токымнар	-	-	-	-	208	-	208	21
Яфраклы йомшак токымнар	-	19	16	35	5022	-	5057	506
Урман үрчетүгә мохтаж жирләр	-	-	-	-	-	-	-	-
шул исәптән кишәрлек урманчылыклары буенча:								
Актаныш кишәрлеге урманчылыгы								
Урманнарны торгызуга мохтаж урыннар, барлыгы	-	94	10	104	541	-	645	64
Ш.и. яшь төркемнәре буенча:								
Ылыслы	-	11	2	13	9	-	22	2
Яфраклы каты токымнар	-	16	1	17	90	-	107	11
Яфраклы йомшак токымнар	-	67	7	74	442	-	516	51
Шул исәптән урманнарны торгызу ысуллары буенча:								
ясалма (урман культуралары булдыру), барлыгы	-	88	9	97	94	-	191	19
Алардан токым төркемнәре буенча:								
Ылыслы	-	70	7	77	66	-	143	14
Яфраклы каты токымнар	-	5	1	6	10	-	16	2
Яфраклы йомшак токымнар	-	13	1	14	18	-	32	3
Табигый урман торгызу, барлыгы	-	6	1	7	447	-	454	45
Алардан токым төркемнәре буенча:								
Ылыслы	-	-	-	-	1	-	1	-
Яфраклы каты токымнар	-	-	-	-	50	-	50	5
Яфраклы йомшак токымнар	-	6	1	7	396	-	403	40
Шул исәптән:								
шытым саклау	-	-	-	-	2	-	2	-
Алардан токым төркемнәре буенча:								
Ылыслы	-	-	-	-	1	-	1	-
Яфраклы каты токымнар	-	-	-	-	1	-	1	-
табигать процесслары нәтижәсендә урманнарның табигый торгызылуы		6	1	7	445		452	45
Яфраклы каты токымнар	-	-	-	-	49	-	49	5
Яфраклы йомшак токымнар	-	6	1	7	396	-	403	40
Урман үрчетүгә мохтаж жирләр	-	-	-	-	-	-	-	-
Калинин кишәрлеге урманчылыгы								
Урманнарны торгызуга мохтаж урыннар, барлыгы	1	102	24	127	284	-	411	41
шул исәптән яшь төркемнәре буенча:								

Ылыслы	-	11	5	16	5	-	21	2
Яфраклы каты токымнар	-	17	3	20	23	-	43	4
Яфраклы йомшак токымнар	1	74	16	91	256	-	347	35
Шул исэптэн түбэндәге урман торгызу ысуллар буенча:								
ясалма (урман культуралары булдыру), барлығы	1	96	22	119	179	-	298	30
Алардан токым төркемнәре буенча:								
Ылыслы	1	77	17	95	131	-	226	23
Яфраклы каты токымнар	-	5	2	7	16	-	23	2
Яфраклы йомшак токымнар	-	14	3	17	32	-	49	5
Табиғый урман торгызу, барлығы	-	6	2	8	105	-	113	11
Алардан токым төркемнәре буенча:								
Ылыслы	-	-	-	-	1	-	1	-
Яфраклы каты токымнар	-	-	-	-	4	-	4	-
Яфраклы йомшак токымнар	-	6	2	8	100	-	108	11
Шул исэптән:								
шытым саклау	-	-	-	-	5	-	5	-
Алардан токым төркемнәре буенча:								
Ылыслы	-	-	-	-	1	-	1	-
Яфраклы каты токымнар	-	-	-	-	4	-	4	-
табиғат процесслары нәтижәсендә урманнарның табиғый торгызылуы		6	2	8	100		108	11
Алардан токым төркемнәре буенча:								
Яфраклы каты токымнар	-	-	-	-	-	-	-	-
Яфраклы йомшак токымнар	-	6	2	8	100	-	108	11
Урман үрчетүгә мохтаж жирләр	-	-	-	-	-	-	-	-
<b>Минзәлә кишәрлеге урманчылығы</b>								
Урманнарны торгызуга мохтаж урыннар, барлығы	-	34	22	56	1771	-	1827	183
шул исэптән яшь төркемнәре буенча:								
Ылыслы	-	4	4	8	50	-	58	6
Яфраклы каты токымнар	-	6	3	9	132	-	141	14
Яфраклы йомшак токымнар	-	24	15	39	1589	-	1628	163
Шул исэптән түбэндәге урман торгызу ысуллар буенча:								
Ясалма (урман культуралары булдыру), барлығы:	-	32	20	52	192	-	244	24
Алардан токым төркемнәре буенча:								
Ылыслы	-	26	15	41	145	-	186	18
Яфраклы каты токымнар	-	2	1	3	18	-	21	2



Яфраклы йомшак токымнар	-	4	4	8	29	-	37	4
Табигый урман торгызу, барлыгы	-	2	2	4	1579	-	1583	159
Алардан токым төркемнәре буенча:								
Блыслы	-	-	-	-	1	-	1	-
Яфраклы каты токымнар	-	-	-	-	28	-	28	3
Яфраклы йомшак токымнар	-	2	2	4	1550	-	1554	156
Шул исәптән:								
шытым саклау	-	-	-	-	2	-	2	-
Алардан токым төркемнәре буенча:								
Блыслы	-	-	-	-	1	-	1	-
Яфраклы каты токымнар	-	-	-	-	1	-	1	-
табигать процесслары нәтижәсендә урманнарның табигый торгызылуы		2	2	4	1577		1581	159
Алардан токым төркемнәре буенча:								
Яфраклы каты токымнар	-	-	-	-	27	-	27	3
Яфраклы йомшак токымнар	-	2	2	4	1550	-	1554	156
Урман үрчетүгә мохтаж жирләр	-	-	-	-	-	-	-	-
<b>Мөслим кишәрлеге урманчылыгы</b>								
Урманнарны торгызуга мохтаж урыннар, барлыгы	1	11	26	38	1319	-	1357	136
шул исәптән яшь төркемнәре буенча:								
Блыслы	1	1	6	8	-	-	8	1
Яфраклы каты токымнар	-	2	3	5	80	-	85	9
Яфраклы йомшак токымнар	-	8	17	25	1239	-	1264	126
Шул исәптән түбәндәге урман торгызу ысуллар буенча:								
ясалма (урман культуралары булдыру), барлыгы	1	10	23	34	147	-	181	18
Алардан токым төркемнәре буенча:								
Блыслы	1	8	17	26	111	-	137	14
Яфраклы каты токымнар	-	1	2	3	13	-	16	1
Яфраклы йомшак токымнар	-	1	4	5	23	-	28	3
Табигый урман торгызу, барлыгы	-	1	3	4	1172	-	1176	118
Алардан токым төркемнәре буенча:								
Блыслы	-	-	-	-	8	-	8	1
Яфраклы каты токымнар	-	-	-	-	8	-	8	1
Яфраклы йомшак токымнар	-	1	3	4	1156	-	1160	116
Шул исәптән:								
шытым саклау	-	-	-	-	16	-	16	2
Алардан токым төркемнәре буенча:								

Блыслы	-	-	-	-	8	-	8	1
Яфраклы каты токымнар	-	-	-	-	8	-	8	1
табигать процесслары нәтижәсендә урманнарның табигый торгызылуы		1	3	4	1156		1160	116
Алардан токым төркемнәре буенча:								
Яфраклы каты токымнар	-	-	-	-	-	-	-	-
Яфраклы йомшак токымнар	-	1	3	4	1156	-	1160	116
Урман үрчетүгә мохтаж жирләр	-	-	-	-	-	-	-	-
Усы кишәрлеге урманчылыгы								
Урманнарны торгызуга мохтаж урыннар, барлыгы	-	30	22	52	1645	-	1697	170
шул исәптән яшь төркемнәре буенча:								
Блыслы	-	3	5	8	41	-	49	5
Яфраклы каты токымнар	-	5	3	8	66	-	74	7
Яфраклы йомшак токымнар	-	22	14	36	1538	-	1574	158
Шул исәптән түбәндәге урман торгызу ысуллар буенча:								
ясалма (урман культуралары булдыру), барлыгы	-	28	20	48	179	-	227	23
Алардан токым төркемнәре буенча:								
Блыслы	-	22	15	37	136	-	173	17
Яфраклы каты токымнар	-	2	1	3	16	-	19	2
Яфраклы йомшак токымнар	-	4	4	8	27	-	35	4
Табигый урман торгызу, барлыгы	-	2	2	4	1466	-	1470	147
Алардан токым төркемнәре буенча:								
Блыслы	-	-	-	-	5	-	5	1
Яфраклы каты токымнар	-	-	-	-	12	-	12	1
Яфраклы йомшак токымнар	-	2	2	4	1449	-	1453	145
Шул исәптән:	-							
шытым саклау	-	-	-	-	17	-	17	2
Алардан токым төркемнәре буенча:								
Блыслы	-	-	-	-	5	-	5	1
Яфраклы каты токымнар	-	-	-	-	12	-	12	1
табигать процесслары нәтижәсендә урманнарның табигый торгызылуы		2	2	4	1449		1453	145
Алардан токым төркемнәре буенча:								
Яфраклы каты токымнар	-	-	-	-	-	-	-	-
Яфраклы йомшак токымнар	-	2	2	4	1449	-	1453	145
Урман үрчетүгә мохтаж жирләр	-	-	-	-	-	-	-	-
Юртово кишәрлеге урманчылыгы								

Урманнарны торгызуга мохтаж урыннар, барлыгы	-	48	50	98	600	-	698	70
шул исәптән яшь төркемнәре буенча:								
Ылыслы	-	5	10	15	43	-	58	6
Яфраклы каты токымнар	-	8	7	15	145	-	160	16
Яфраклы йомшак токымнар	-	35	33	68	412	-	480	48
Шул исәптән түбәндәге урман торгызу ысуллар буенча:								
ясалма (урман культуралары булдыру), барлыгы	-	46	44	90	97	-	187	19
Алардан токым төркемнәре буенча:								
Ылыслы	-	37	33	70	75	-	145	15
Яфраклы каты токымнар	-	2	3	5	8	-	13	1
Яфраклы йомшак токымнар	-	7	8	15	14	-	29	3
Табиғый урман торгызу, барлыгы	-	2	6	8	503	-	511	51
Алардан токым төркемнәре буенча:								
Яфраклы каты токымнар	-	-	-	-	132	-	132	13
Яфраклы йомшак токымнар	-	2	6	8	371	-	379	38
Шул исәптән:								
шытым саклау	-	-	-	-	-	-	-	-
Алардан токым төркемнәре буенча:								
Ылыслы	-	-	-	-	-	-	-	-
табиғат процесслары нәтижәсендә урманнарның табиғый торгызылуы		2	6	8	503		511	51
Алардан токым төркемнәре буенча:								
Яфраклы каты токымнар	-				132	-	132	13
Яфраклы йомшак токымнар	-	2	6	8	371	-	379	38
Урман үрчетүгә мохтаж жирләр	-	-	-	-	-	-	-	-

Искәрмә: тоташ кисүләр буенча ел саен файдалануга рөхсәт ителә торган диләнке күләме үзләштерелмәгән очракта, урманнарны торгызу эшләренең күләме үзгәртелергә мөмкин.

Урман культураларын булдыру технологиясе туфрак-типологик шартларга бәйле. Технологиянең нигезе сыйфатында урманчылык һәм урман хужалыгын механикалаштыру буенча Россиякүләм фәнни-тикшеренү институты тарафыннан эшләнгән урманнарны торгызу буенча хисап-технологик карталар киңәш ителә.

Аз кыйммәтле һәм түбән тулылыклы урман утыртмаларының булган составын һәм структурасын үзгәртү максатыннан урманның ябалдашы астында урман культуралары булдырыла, шул исәптән аерым очракларда карагай, чыршы, имән, каен ябалдашы астында әлеге культураларны булдыру рөхсәт ителә.

Урман агач токымнарының утырту материалына һәм урманнарны ясалма һәм катнаш нигездә торгызганда булдырылган, майданнары урман үсемлекләре белән капланган жирләргә кертелә торган яшь агачлар сыйфатына карата белдерелә торган критерияләр һәм таләпләр Урманнарны торгызу кагыйдәләре белән регламентлана.

Урманнарны торгызу кагыйдәләренең 12 пункты нигезендә урманнарны торгызганда утыртылган, майданнары урман урнашкан жирләргә кертеләргә тиешле, Урманнарны торгызу кагыйдәләренең 1-41 кушымталарына кертелмәгән урман агач токымы үсентеләренә карата критерийлар һәм таләпләр урманчылыкларның урман хужалыгы регламентларында билгеләнә.

Минзәлә урманчылыгы урманнары урнашкан жирләргә кертеләргә тиешле майданнардагы урман агач токымының утырту материалына һәм үсентеләренә карата критерийлар һәм таләпләр

Урман агач токымы	Утырту материалына таләпләр			Майданнары урманнар урнашкан жирләргә кертеләргә тиешле яшь үсентеләргә карата таләпләр һәм критерийлар		
	Яше, кимендә, ел	Тамыр башланган жирдә уртача кәүсә диаметры, кимендә, миллиметр	Кәүсәнен уртача озынлыгы, кимендә, см	Яше, кимендә, ел	Төп токым агачлары саны, кимендә, 1 гектарга мең данә	Төп токым агачларының уртача биеклеге, кимендә, м
Өрәңге	1-2	4,0	15	7	1,5	0,9
Вак яфраклы юкә	2	2,5	20	5	2,0	1,7
Гади усак	2	2,5	20	4	2,5	2,0
Тирәк	1	3,0	15	4	1,0	2,5
Корычагач	2	2,0	12	6	2,0	1,7

Төп урман агач токымнарының яшәү өчен яраклы үсентеләре һәм яшь агачлары исәбенә бәйле рәвештә Кагыйдәләргә карата 1-41 кушымталарга кертелмәгән урман токымнары һәм урман үсү шартлары буенча урманнарны торгызу ысуллары урманчылыкларның урман хужалыгы регламентлары белән билгеләнә.

Урман торгызу ысуллары		Агач токымнар	Урман типлары төркеме, урман үсү шартлары типлары	Яшәргә сәләтле шытым һәм үсенте саны, 1 гектарга мең данә
1		2	3	4
Табигый урман торгызу	Шытымны саклау, үсентене карау юлы белән	Чыршы, карагай, яфраклы каты һәм йомшак токымнар	Коры	4 артык
			Саф	3 артык
			Дымлы	2 артык
Табигый урман торгызу	Туфракны минераллаштыру юлы белән	Чыршы, карагай һәм яфраклы каты токымнар	Коры	1-3
			Саф	0,5-1,5
			Дымлы	0,5-1
		Яфраклы йомшак	Коры	2-4

Урман торгызу ысуллары		Агач токымнар	Урман типлары төркеме, урман үсү шартлары типлары	Яшәргә сәләтле шытым һәм үсенте саны, 1 гектарга мең данә
1		2	3	4
Катнаш урман торгызу		токымнар	Саф	1-3
			Дымлы	1-2
Ясалма урман торгызу		Чыршы, карагай һәм яфраклы каты токымнар	Коры	1 ким
			Саф	0,5 ким
			Дымлы	0,5 ким
		Яфраклы йомшак токымнар	Коры	2 ким
			Саф	1 ким
Дымлы	1 ким			

## 2.19. Урман үсү зоналары һәм урманлы районнар буенча урманнардан файдалануга карата таләпләрнең үзенчәлекләре

Россия Табигать министрлыгының «Россия Федерациясенең урман үсү зоналары исемлеген һәм Россия Федерациясе Урманлы районнар исемлеген раслау турында» 2014 елның 18 августындагы 367 номерлы боерыгы нигезендә Урманчылыкның барча территориясе Россия Федерациясенең Европа өлешендәге ылыслы-киң яфраклы урманнар зонасының ылыслы-киң яфраклы (катнаш) урманнар районында урнашкан.

Урман хужалыгы регламентында китерелгән нормативлар Россия Федерациясенең Европа өлешендәге ылыслы-киң яфраклы урманнар зонасының ылыслы-киң яфраклы (катнаш) урманнар районына туры килә.

### 3 БҮЛЕК. Урманнардан файдаланудагы чиклүүләр

#### 3.1. Урманнарның максатчан билгеләнеш төрләрә буенча чиклүүләр

Урманнарны максатчан билгеләнеш төрләрә һәм саклагыч урман категорияләре буенча чиклүүләр 18 нче таблицада китерелде.

18 нче таблица

#### Урманнарның максатчан билгеләнеш төрләрә буенча чиклүүләр

т/с	Урманнарның максатчан билгеләнеше	Урманнардан файдаланудагы чиклүүләр
1	2	3
1.	Саклагыч урманнар	<p>Саклагыч урманнарда тоташ кисүләргә уздыру РФ Урман кодексының 21 статьясының 6 өлешендә, 21.1 статьясының 2 өлешендә каралган очракларда һәм сайланма кисүләргә үзләренә тирәлек хасил итә, су саклы торган, санитар-гигиеник, савыктыру һәм башка төрле функцияләрен югалта башлаган урман утыртмаларын саклагыч урманнарның максатчан билгеләнешен һәм алар башкара торган файдалы вазыйфаларны саклауны тәмин итә торган урман утыртмаларына алмаштыруны тәмин итмәгән очракларда гамәлгә ашырыла, әгәр Урман кодексында башкача билгеләнмәсә.</p> <p>Саклагыч урманнарда аларның максатчан билгеләнеше һәм файдалы функцияләре белән туры килмәгән эшчәнлек алып бару тыела.</p> <p>Саклагыч урманнарда урман эшкәртү инфраструктурасын төзү һәм эксплуатацияләү тыела</p>
2.	Су саклау зоналарында урнашкан урманнар	<p>Тыела:</p> <ol style="list-style-type: none"><li>1) агулы химик препаратлар куллану;</li><li>2) авыл хужалыгы алып бару, печән чабу, умартачылык һәм товар аквакультурасы (товар өчен балыкчылык) чикләмә булып тора;</li><li>3) урман плантацияләре төзү һәм алардан файдалану;</li><li>4) линияле объектлардан, гидротехник корылмалардан һәм нефть һәм табигый газ табу, эзләү һәм чыгару өчен кирәкле объектлардан, велосипед һәм йөгерү юлларынан тыш, капитал төзелеш объектларын төзү һәм алардан файдалану.</li><li>5) урман эшкәртү инфраструктурасы ясау;</li><li>6) урман түшәмәсен жыю</li></ol>
3.	Табигый һәм башка төр объектларны саклау вазыйфасын үтәүче урманнар	
3.1	а) урманнарның саклагыч полосаларында урнашкан урманнар	<p>РФ Урман кодексының 21 статьясының 6 өлешендә, 21.1 статьясының 2 өлешендә каралган очраклардан тыш, урман утыртмаларын тоташ кисү тыела.</p> <p>Тыела:</p> <ol style="list-style-type: none"><li>1) урман плантацияләре төзү;</li><li>2) урман эшкәртү инфраструктурасын булдыру;</li><li>3) урман түшәмәсен жыю</li></ol>

т/с	Урманнарның максатчан билгеләнеше	Урманнардан файдаланудагы чикләүләр
1	2	3
3.2	б) урман паркы зоналарында урнашкан урманнар	<p>Тыела:</p> <ol style="list-style-type: none"> <li>1) агулы химик препаратлар куллану;</li> <li>2) аучылык хужалыгы өлкәсендә эшчәнлек төрләрен гамәлгә ашыру;</li> <li>3) авыл хужалыгы алып бару;</li> <li>4) файдалы казылмалар эзләү һәм чыгару;</li> <li>5) капитал төзелеш объектларын төзү, велосипед һәм йөгерү юллары һәм гидротехник корылмалардан тыш.</li> </ol> <p>Урманнар урнашкан жирләрнең чикләрен мондый жирләрнең майданын киметүгә китерергә мөмкин итеп үзгәртү рөхсәт ителми.</p>
3.3	в) яшел зоналарда урнашкан урманнар	<p>Тыела:</p> <ol style="list-style-type: none"> <li>1) агулы химик препаратлар куллану;</li> <li>2) аучылык хужалыгы өлкәсендә эшчәнлек төрләрен гамәлгә ашыру, әгәр күрсәтелгән эшчәнлек төрләрен гамәлгә ашыру урман утыртмаларын кисүне үткәргә яисә аучылык инфраструктурасы объектларын булдыруга китермәсә;</li> <li>3) файдалы казылмалар эзләү һәм чыгару;</li> <li>4) авыл хужалыгын алып бару, печән чабу һәм умартачылыктан гайре, шулай ук печән чабу һәм умартачылык максатларында коймалар кую;</li> <li>5) капитал төзелеш объектларын төзү һәм алардан файдалану, гидротехника корылмаларыннан, элемент чыбыкларыннан, электр үткәрү чыбыкларыннан, жир асты торбаүткәргечләрненнән гайре</li> </ol> <p>Урманнар урнашкан жирләрнең чикләрен мондый жирләрнең майданын киметүгә китерергә мөмкин итеп үзгәртү рөхсәт ителми.</p>
4.	Кыйммәтле урманнар	<p>Тыела:</p> <ol style="list-style-type: none"> <li>1) капитал төзелеш объектларын төзү һәм эксплуатацияләү, велосипед һәм йөгерү юллары, линияле объектлар һәм гидротехник корылмалардан тыш.</li> <li>2) урман эшкәртү инфраструктурасын булдыру;</li> <li>3) урман плантацияләре булдыру максатында урманнардан файдалану</li> <li>4) урман түшәмәсен жыю</li> </ol>
4.1	Су объектлары буйларында урнашкан тыюлыклы урман полосалары	<p>Линияле объектлардан, гидротехник корылмалардан һәм нефть һәм табигый газ табу, эзләү һәм чыгару өчен кирәкле объектлардан кала, капитал төзелеш объектларын төзү һәм алардан файдалану.</p>
4.2	Уылдык чөчү урыннарын саклаучы урман полосалары	<p>РФ Урман кодексының 21 статьясының 6 өлешендә, 21.1 статьясының 2 өлешендә каралган очрактардан тыш, урман утыртмаларын тоташ кисү тыела.</p> <p>Сайланма кисүләр үзләрненнән эйләнә-тирәлек хасил итү, су саклау, санитария-гигиена, савыктыру һәм башка төрле файдалы вазыйфаларын югалта баручы, саклагыч урманнарның максатчан билгеләнешен һәм алар үти торган файдалы вазыйфаларның сакланышын тәэмин итүче урман утыртмаларын алмаштырырга ирек бирмәгән очракта гына</p>

т/с	Урманнарның максатчан билгеләнеше	Урманнандан файдаланудагы чикләүләр
1	2	3
		<p>саклагыч урманнарда тоташ кисүләр гамәлгә ашырыла. Бу категориядәге урманнарда бик зәгыйфь, зәгыйфь һәм уртача югары интенсивлыктагы урман утыртмаларына карата сайланма кисүләр алып барыла, интенсивлыгы һәлак булган, зыян күргән һәм кыйммәтсез агачларны кисү өчен Агач материалы эзерләү кагыйдәләрендә билгеләнгән бик югары интенсивлыкка ирешә ала торган санитар кисүләрдән тыш.</p> <p>Тыела:</p> <p>1) капитал төзелеш объектлары урнаштыру, линияле объектлардан, гидротехник корылмалардан тыш;</p> <p>2) урман эшкәртү инфраструктурасы ясау;</p>
5.	Эксплуатация урманнары	РФ Урман кодексының 25 статьясында каралмаган максатларда урманнарны файдалану тыела.

### 3.2. Махсус саклана торган урман кишәрлекләренә төрләрә буенча чикләүләр

Урманнарның махсус сакланыла торган кишәрлекләрендә хокукый режим РФ Урман кодексының 119 статьясы, Россия Табигать ресурслары һәм экология министрлыгының «Махсус сакланыла торган табигый территорияләрдә урнашкан урманнандан файдалану, аларны саклау, яңадан үрчетү үзенчәлекләрен раслау турында» 2021 елның 12 августындагы 558 номерлы боерыгы (алга таба – Үзенчәлекләр) белән регламентлана.

Махсус саклана торган урман кишәрлекләрендә аларның максатчан билгеләнеше белән файдалы үзлекләренә ярашмаган эшчәнлекне гамәлгә ашыру тыела.

Махсус саклана торган урман кишәрлекләре төрләрә буенча чикләүләр 19 нчы таблицада күрсәтелде.

19 нчы таблица

#### Махсус саклана торган урман кишәрлегә төрләрә буенча чикләүләр

т/с	Махсус саклана торган урман кишәрлекләре төрләрә	Урманнандан файдаланудагы чикләүләр
1	2	3
1.	Су объектлары, чокыр сөзәклекләрендә урнашкан ярсаклагыч, туфраксаклагыч урман кишәрлекләре	<p>Махсус саклана торган урман кишәрлекләрендә, РФ Урман кодексының 119 статьясының 3 өлешендә күрсәтелгәннәрдән тыш, түбәндәгеләр тыела:</p> <p>1) РФ Урман кодексының 21 статьясының 6 өлешендә каралган очрактардан һәм сайланма кисүләр үз тирәлеген формалаштыручы, су саклау, санитар-гигиена, савыктыру һәм башка файдалы функцияләрен югалткан урман утыртмаларын саклык урманнарының максатчан билгеләнешен саклауны тәмин итүче һәм үзләренә файдалы функцияләрен үти ала торган урман утыртмаларына</p>



т/с	Махсус саклана торган урман кишәрлекләре төрләре	Урманнардан файдаланудагы чикләүләр
1	2	3
		<p>алыштыруны тәмин итмәгән очраклардан тыш, урман утыртмаларын тоташ кисү;</p> <p>2) авыл хужалыгы алып бару, печән чабу, умартачылык һәм товар аквакультурасы (товар өчен балыкчылык) чикләмә булып тора;</p> <p>3) капитал төзелеш объектларын төзү һәм эксплуатацияләү, линияле объектлар һәм гидротехник корылмалардан тыш; Махсус саклана торган урман кишәрлекләрендә сайланма кисүләр уздыру фәкать һәлак булган һәм зыян күргән урман утыртмаларын кисү максатларында гына уздырыла.</p> <p>РФ Су кодексына ярашлы рәвештә су саклау зоналары чикләрендә тыела:</p> <p>1) туфракка ашлама кертү өчен агынты суларны файдалану;</p> <p>2) зиратлар, үлэт базлары, житештерү һәм куллану калдыклары, радиоактив, химик, шартлаткыч, агулы, агулый торган һәм агулы матдәләр күмелгән урыннарны урнаштыру;</p> <p>3) үсемлекләренң корткычлары һәм авыруларына каршы көрәшү буенча авиация чараларын гамәлгә ашыру;</p> <p>4) транспорт чаралары белән хәрәкәт итү һәм аларны туктатып калдыру (махсус транспорт чараларыннан тыш), аларның каты япмалы махсус жиһазландырылган юллардан һәм урыннарда хәрәкәт итүе һәм тукталып торыуы искәrmә булып тора.</p> <p>Яр бие саклык полосалары чикләрендә су саклау зоналары өчен билгеләнгән чикләүләр белән берлектә түбәндәгеләр тыела:</p> <p>1) жирне эшкәртү;</p> <p>2) юыла торган грунт өемнәрен урнаштыру;</p> <p>3) авыл хужалыгы хайваннарын көтү һәм алар өчен жәйге лагерьлар, ванналар оештыру.</p>
2.	Урмансыз киңлекләр белән чиктәш булып торучы урман кырыйлары	Махсус саклана торган урман кишәрлекләрендә, РФ Урман кодексының 119 статьясының 3 өлешендә күрсәтелгәннәрдән тыш, түбәндәгеләр тыела:
3.	Урман-орлык плантацияләре, даими урман-орлык кишәрлекләре һәм урман орлыкчылыгының башка объектлары	1) РФ Урман кодексының 21 статьясының 6 өлешендә каралган очраклардан һәм сайланма кисүләр үз тирәлеген формалаштыручы, су саклау, санитар-гигиена, савыктыру һәм башка фәйдалы функцияләрен югалткан урман утыртмаларын саклык урманнарының максатчан билгеләнешен саклауны тәмин итүче һәм үзләренң фәйдалы функцияләрен үти ала торган урман утыртмаларына алыштыруны тәмин итмәгән очраклардан тыш, урман утыртмаларын тоташ кисү;
4.	Реликт һәм эндемик үсемлекләре булган урман кишәрлекләре	2) авыл хужалыгы алып бару, печән чабу, умартачылык һәм товар аквакультурасы (товар өчен балыкчылык) чикләмә булып тора;
5.	Сирәк һәм югалу куркынычы янаган кыргый жәнлекләренң яшәү урыннары	3) капитал төзелеш объектларын төзү һәм эксплуатацияләү, линияле объектлар һәм гидротехник корылмалардан тыш.
6.	Табигий мирас объектлары	Махсус саклана торган урман кишәрлекләрендә сайланма кисүләр уздыру фәкать һәлак булган һәм зыян күргән урман
7.	Махсус сакланучы башка урман кишәрлекләре	

т/с	Махсус саклана торган урман кишәрлекләре төрләре	Урманнардан файдаланудагы чикләүләр
1	2	3
		утыртмаларын кисү максатларында гына уздырыла.
8.	Тыюлы урман кишәрлекләре	Тыюлы урман кишәрлекләрендә түбәндәгеләр рөхсәт ителми: 1) урман утыртмаларын кисү; 2) агулы химик препаратлар куллану; 3) авыл хужалыгы алып бару; 4) файдалы казылмалар эзләү һәм чыгару; 5) капитал төзелеш объектларын төзү һәм эксплуатацияләү

Искәрмә: Махсус сакланучы урман кишәрлекләре урнашкан жир һәм аларның майданы урманнар коруны проектлаганда күрсәтелә.

### 3.3. Урманнардан файдалану төрләре буенча чикләүләр

Урманнардан файдалану төрләре буенча чикләүләр түбәндәге таблицада китерелгән.

т/с	Урманнардан рөхсәтле файдалану төрләре	Урманнардан файдаланудагы чикләүләр
1	2	3
1.	Агач материалы эзерләү	Файдалану өчен билгеләнгән диләнке күләменнән (рөхсәт ителгән агач алу күләменнән) артып китүче күләмдә, шулай ук кисентеләрнең яшен бозып агач материалы эзерләү рөхсәт ителми (РФ Урман кодексының 29 статьясының 5 өлеше). Россия Табигать ресурслары һәм экология министрлыгының «Россия Федерациясе Урман кодексының 23 статьясында күрсәтелгән урманчылыктарда агач материалы эзерләү кагыйдәләрен раслау турында» 2020 елның 1 декабрендәге 993 номерлы боерыгы белән расланган РФ Урман кодексының 23 статьясында күрсәтелгән урманчылыктарда агач материалы эзерләү кагыйдәләренең 12 пункты нигезендә: а) елга һәм чишмә үзәннәрен сөйрәмә жир трассалары һәм урман юллары сыйфатында куллану рөхсәт ителми; б) диләнкедән читтә, алар белән чиктәш булган 50 метрлы полосаларда урман утыртмаларын, үсемчелек катламын һәм туфракларны зарарлау, урманнарны сәнәгать һәм башка төрле калдыклар белән чүпләү рөхсәт ителми; в) юлларга, күперләргә, урман ызаннарына, киптерү челтәренә, юл, гидромелиоратив һәм башка төрле корылмаларга, елга һәм чишмә үзәннәренә зыян салу рөхсәт ителми; г) аударылыган һәм асылынып төшкән, киселгән агачларны (киселгән һәм диләнкедә калдырылган агачларны исәпкә алып) калдыру, сакланьрга тиешле яшь шытымны зарарлау яисә һәлак итү тыела; д) чиктәш булып торучы, кварталлардагы, диләнкеләрдәге һәм башка баганаларны һәм тамгаларны юк итү тыела; е) кисүгә тиешле булмаган һәм Россия Федерациясенең Агач

т/с	Урманнардан рөхсәтле файдалану төрләре	Урманнардан файдаланудагы чикләүләр
1	2	3
		<p>материалы эзерләү кагыйдәләре һәм урман законнары нигезендә сакланырга тиешле агачларны, шул исәптән орлык бирү чыганакларын һәм плюс агачларын кисү һәм зарарлау тыела;</p> <p>ж) рөхсәт ителгән чоры (рөхсәт ителгән кичектереп торы чорын да исәпкә алып) тәмамлангач агач материалы эзерләү, шулай ук файдалану хокукы туктатылгач яисә тәмамлангач агач материалы эзерләү рөхсәт ителми;</p> <p>з) билгеләнгән вакытына (рөхсәт ителгән кичектереп торуларны исәпкә алып) алып чыгылмаган агачны диләнкедә калдыру рөхсәт ителми;</p> <p>и) урман үзләштерү проектында яисә диләнке ясауның технологик картасында каралмаган урыннарда агач материалын чыгару, тарттыру (транспорт белән күчерү) рөхсәт ителми;</p> <p>к) диләнкене агач кисү калдыкларыннан (агачларны кисеп аударганда һәм тарттырганда (транспорт белән күчәргәндә) диләнкедә барлыкка килә торган агач материалы калдыкларыннан, шулай ук кәүсәләргә киселгән агачларның очлык өлешләрен үз эченә алган ботаклардан, тамыр өсте өлешеннән, сабакларыннан, туздан) чистарту эшләрен үткәргән яки вакытында үткәргән рөхсәт ителми;</p> <p>л) сөйрәмә жирләрдән һәм төяү майданнарыннан кала, туфракның өске уңдырышлы катламын юк итү рөхсәт ителми.</p> <p>Диләнкеләрдә агач материалы эзерләгәндә яшәргә яраклы, аларның табигый ареалы чикләрендә үсеп китүче (әгәр тиешле агач токымының урманнар составындагы майданы өлеше урманчылык майданының 1 процентыннан артып китмәсә) кыйммәтле агач токымнарын (имән, бук, корычагач, эрбет, юкә, күг, элмә, кара зирек, чәчә торган каштан) кисү рөхсәт ителми.</p> <p>Россия Федерациясе Кызыл китабына, Татарстан Республикасы Кызыл китабына кертелгән зат төрләре сакланырга тиешле.</p> <p>Агач материалы эзерләгәндә урман утыртмалары агачлары составында 3 һәм аннан да күбрәк берәмлектә кедр катнашучы өлгергән, картайган урман утыртмаларын кисү рөхсәт ителми.</p>
2.	Чәер эзерләү	<p>Түбәндәгеләргә кирт салу тыела:</p> <p>а) юкка чыгарганчыга кадәр зарарлы организм чыганакларында урнашкан урман утыртмаларына;</p> <p>б) урман янгыннары, зарарлы организмнар һәм башка тискәре факторлар нәтижәсендә зарарланган һәм зәгыйфьләнгән урман утыртмаларына;</p> <p>в) Россия Федерациясе законнары нигезендә агач эзерләү максатында өлгергән һәм картайган урман утыртмаларын тоташ яки сайланма кисүләр рөхсәт ителмәгән урманнардагы урман утыртмаларына;</p>

т/с	Урманнардан рөхсәтле файдалану төрләре	Урманнардан файдаланудагы чикләүләр
1	2	3
		<p>г) даими урман-орлык кишәрлекләрендә, урман-орлык плантацияләрендә, генетика резервацияләрендә урнашкан урман утыртмаларына, шулай ук плюс агачларына, орлыклыкларга, орлык чәчәклекләренә һәм полосаларына (Россия Табигать ресурслары һәм экология министрлыгының «Чәер эзерләү кагыйдәләрен раслау турында» 2020 елның 9 ноябрендәге 911 номерлы боерыгы белән расланган Чәер эзерләү кагыйдәләренә 7 пункты).</p>
3.	Агач булмаган урман ресурсларын эзерләү һәм жыеп алу	<p>Агач булмаган урман ресурслары эзерләү һәм жыеп алу өчен үсемлекләреннән түбәндәге төрләрен куллану тыела:</p> <ul style="list-style-type: none"> <li>- Россия Федерациясе Кызыл китабына һәм Татарстан Республикасы Кызыл китабына кертелгәннәрне;</li> <li>- наркотик матдәләр дип таныла торганнарны;</li> <li>- агачын эзерләү рөхсәт ителми торган агачларның һәм куаклыкларның төрләре (токимнары) исемлегенә кертелгәннәрне.</li> </ul> <p>Агач булмаган урман ресурслары эзерләү һәм жыеп алу чикләнергә яки радиоактив матдәләр белән пычранган районнарда билгеләнгән тәртиптә тыелырга мөмкин.</p> <p>Россия Табигать ресурслары һәм экология министрлыгының «Агач булмаган урман ресурсларын эзерләү һәм жыю кагыйдәләрен раслау турында» 2020 елның 28 июлендәге 496 номерлы боерыгы белән расланган Агач булмаган урман ресурсларын эзерләү һәм жыю кагыйдәләренә ярашлы рәвештә:</p> <ul style="list-style-type: none"> <li>- эрозиягә каршы урманнарда; су объектлары буйларында, чокыр сөзәклекләрендә урнашкан ярсаклагыч һәм туфраксаклагыч урман кишәрлекләрендә, фәнни яисә тарихи әһәмияткә ия урманнарда, шулай ук тулылыгы 0,8–1,0 тигез булган яшь агачларда һәм йомылмаган урман культураларында түмәр сагызын эзерләү рөхсәт ителми (13 пункт);</li> <li>- агачларны туз эзерләү өчен кисү тыела (14 пункт);</li> <li>- агач һәм куаклар кабыгын эзерләү рөхсәт ителми, әгәр бу эшчәнлек эзерләнган урман продукциясенә сыйфатын киметүгә китерсә (15 пункт);</li> <li>- чыбык-чабык эзерләгәндә агачларны һәм куакларны, аларның очларын, ботакларын һәм сабакларын, корткычларга һәм авыруларга бирешмәгән, кору билгеләре күзәтелмәгән агачларның очларыннан кисәргә рөхсәт ителми (16 нчы пункт);</li> <li>- табигый һәм башка объектларны саклау функцияләрен башкаручы урманнарда, су саклау зоналарында урнашкан урманнарда кыйммәтле урманнарда түшәмәләренә жыю тыела (21 пункт);</li> <li>- сынау һәм эксперименталь кисүләр үткәргәндә, фәнни-тикшеренү эшчәнлеген, белем бирү эшчәнлеген гәмәлгә ашыру өчен тапшырылган урманнарда даими сынау майданнарында себерке һәм үрү өчен себеркеләр, ботаклар</li> </ul>

т/с	Урманнардан рөхсәтле файдалану төрләре	Урманнардан файдаланудагы чикләүләр
1	2	3
		<p>һәм куаклар, модель агачларын сайлап алу рөхсәт ителми (23 пункт);</p> <p>- сынау һәм эксперименталь кисүләр үткәргәндә агач яшеллеген эзерләү, фәнни-тикшеренү эшчәнлеген, белем бирү эшчәнлеген гамәлгә ашыру өчен бирелгән урманнарда даими сынау майданнарында модель агачларын сайлап алу рөхсәт ителми (24 пункт).</p>
4.	<p>Азык-төлек урман ресурслары эзерләү һәм дару үләннәре жыю</p>	<p>Төрләре Кызыл китапка, Татарстан Республикасы Кызыл китабына кертелгән яки наркотик матдәләр булып саналган гөмбәләргә һәм кыргый үсүче үсемлекләргә эзерләү һәм жыеп алу рөхсәт ителми.</p> <p>Азык-төлек урман ресурсларын эзерләү һәм дару үләннәрен жыеп алу радиоактив матдәләр белән пычранган районнарда билгеләнгән тәртиптә чикләнергә мөмкин.</p> <p>Россия Табигать ресурслары һәм экология министрлыгының «Азык-төлек урман ресурсларын эзерләү һәм дару үләннәрен жыю кагыйдәләрен раслау турында» 2020 елның 28 июлендәге 494 номерлы боерыгы белән расланган Азык-төлек урман ресурсларын эзерләү һәм дару үләннәрен жыю кагыйдәләрен раслау кагыйдәләренә ярашлы рәвештә:</p> <ul style="list-style-type: none"> <li>- жимеш бирә торган агачларны кисү һәм жимешләр эзерләү өчен ботакларны кискәләү тыела (13 пункт);</li> <li>- чикләвекләргә эзерләгәндә агачларны һәм куакларны кисү, шулай ук агачларга һәм куакларга зыян сала торган ысулларны куллану тыела (14 пункт);</li> <li>- гөмбәләр эзерләү аларның ресурсларын саклауны тәмин итүче ысуллар белән башкарылырга тиеш (15 пункт);</li> <li>- каен суы эзерләү өлгергән урман кишәрлекләрендә кисеренә кимендә 5 ел калгач рөхсәт ителә (16 пункт);</li> <li>- башка төрле азык-төлек ресурслары эзерләү аларның үрентеләре торышына зыян салмый торган ысуллар белән башкарылырга тиеш; үсемлекләргә тамырлары белән өзеп алырга, яфрактарына (ботактарына) һәм тамырларына зыян салырга рөхсәт ителми (17 пункт).</li> </ul>
5.	<p>Аучылык хужалыгы өлкәсендә эшчәнлек төрләрен гамәлгә ашыру</p>	<p>Аучылык хужалыгы өлкәсендә эшчәнлек төрләрен гамәлгә ашыру тыела:</p> <ul style="list-style-type: none"> <li>- урман паркы зоналарында урнашкан урманнарда (РФ Урман кодексының 114 статьясының 2 өлешендәге 2 пункты).</li> <li>- шәһәр урманнарында (РФ Урман кодексының 116 статьясының 2 өлеше 2 пункты)</li> <li>- яшел зоналарда урнашкан урманнарда, әгәр күрсәтелгән эшчәнлек төрләрен гамәлгә ашыру урман утыртмаларын кисүгә яки аучылык инфраструктурасы объектларын булдыруга китерсә (РФ Урман кодексының 114 статьясының 4 өлешендәге 4 пункты).</li> </ul>
6.	<p>Авыл хужалыгы алып бару</p>	<p>Су саклау зоналарында урнашкан урманнарда авыл хужалыгы алып бару тыела, печән чабу, умартачылык һәм товар аквакультурасыннан (товар өчен балыкчылыктан) тыш</p>

т/с	Урманнардан рөхсәтле файдалану төрләре	Урманнардан файдаланудагы чикләүләр
1	2	3
		<p>(РФ Урман кодексының 113 статьясының 2 пункты).  Саклагыч урманнарның яр буе чикләрендәге жирләрне сөрү, авыл хужалыгы хайваннарын көтү һәм алар өчен жәйге лагерьлар, ванналар оештыру тыела (РФ Су кодексының 65 статьясының 17 өлешендәге 1, 3 пунктлары).  Урман паркы зоналарында урнашкан урманнарда авыл хужалыгы алып бару тыела (РФ Урман кодексының 114 статьясының 2 өлешендәге 3 пункты).  Яшел зоналарда урнашкан урманнарда, печән чабу һәм умартачылыктан, шулай ук печән чабу һәм умартачылык максатларында киртәләп алулардан гайре, авыл хужалыгы алып бару тыела (РФ Урман кодексының 114 статьясының 4 өлешендәге 2 пункты).  Шәһәр урманнарында авыл хужалыгы алып бару тыела (РФ Урман кодексының 116 статьясының 2 өлешендәге 3 пункты).  Тыюлыклы урман участкаларында авыл хужалыгын алып бару тыела (РФ Урман кодексының 119 статьясының 3 өлешендәге 3 пункты).  Махсус саклана торган урман кишәрлекләрендә, печән чабудан һәм умартачылыктан кала, авыл хужалыгын алып бару тыела (РФ Урман кодексының 119 статьясының 4 өлешендәге 2 пункты).  Россия Табигать ресурслары һәм экология министрлыгының «Урманнардан авыл хужалыгы алып бару өчен файдалану кагыйдәләрен һәм Урман кишәрлеген бирмичә, сервитут, гавами сервитут билгеләп яки билгеләмичә генә урманнардан авыл хужалыгы алып бару өчен файдалану кагыйдәләрен раслау турында» 2020 елның 2 июлендәге 408 номерлы боерыгы белән расланган Урманнардан авыл хужалыгы алып бару өчен файдалану кагыйдәләрен һәм Урман кишәрлеген бирмичә, сервитут, гавами сервитут билгеләп яки билгеләмичә генә урманнардан авыл хужалыгы алып бару өчен файдалану кагыйдәләре нигезендә:</p> <ul style="list-style-type: none"> <li>- урман культуралары, кыйммәтле агач токымнарының табигый яшь агачлары, үсеш алган яшь үсентеләр биләгән жирләрдә авыл хужалыгы хайваннарын көтүгә юл куелмый;</li> <li>- селекция-урман орлыклары, имән, чыршы-пихта, тал, яфраклы каты, чикләвекле плантацияләр үсә торган кишәрлекләрдә авыл хужалыгы хайваннарын көтү рөхсәт ителми;</li> <li>- урманнарны табигый торгызуга һәм ылыслы һәм яфраклы каты токымнар белән урманнарны торгызуга ярдәм итү буенча проектлана торган чаралар булган кишәрлекләрдә авыл хужалыгы хайваннарын көтү;</li> <li>- жиңел юыла торган һәм жилләтелә торган туфраклы кишәрлекләрдә авыл хужалыгы хайваннарын көтү.</li> </ul> <p>Урманнарны авыл хужалыгын алып бару өчен файдалану максатында урманнарны табигый торгызу һәм ылыслы һәм</p>

т/с	Урманнардан рөхсәтле файдалану төрләре	Урманнардан файдаланудагы чикләүләр
1	2	3
		<p>яфраклы каты токымнар, жиңел юыла һәм жилләтелә торган туфраклар белән торгызуга ярдәм итү буенча проектланган чаралар белән урман культуралары, кыйммәтле агач токымнарының табигый яшь үсентеләре, селекция-урман орлыклары, каен-пихта, тал, яфраклы каты, чикләвек плантацияләре биләгән урман фонды жирләрен куллану тыела.</p> <p>Авыл хужалыгы хайваннарын көткәндә (коймаланган урыннарда яки бәйдә тотып көтүдән тыш) урман культураларын, питомникларны, табигый шытып чыккан яшь үсентеләрне һәм урманның башка кыйммәтле кишәрлекләрен бозуга юл куелмаска тиеш.</p>
7.	Балыкчылыкны гамәлгә ашыру, һәвәскәрләрчә балык тотудан тыш	<p>Балыкчылыкны гамәлгә ашырганда, һәвәскәрләрчә балык тотудан тыш, түбәндәгеләр рөхсәт ителми:</p> <p>а) тапшырылган урман кишәрлегеннән читтә урман утыртмаларына, үсемлекләр капламына һәм туфракка зыян салу;</p> <p>б) тапшырылган урман кишәрлеген һәм аның чикләрендәге территорияләрне төзелеш һәм көнкүреш калдыклары, агач калдыклары белән чүпләү;</p> <p>в) тапшырылган урман кишәрлеге мәйданнарын һәм аннан читтәге территорияләрне химик һәм радиоактив матдәләр белән пычрату.</p>
8.	Фәнни-тикшеренү эшчәнлеген, мәгариф эшчәнлеген гамәлгә ашыру	<p>Урманнарны фәнни-тикшеренү эшчәнлеге, белем биру эшчәнлеге өчен кулланганда түбәндәгеләр рөхсәт ителми:</p> <p>а) тапшырылган урман кишәрлегеннән читтә урман утыртмаларына, үсемлекләр капламына һәм туфракка зыян салу;</p> <p>б) тапшырылган урман кишәрлеген һәм аның чикләрендәге территорияләрне төзелеш һәм көнкүреш калдыклары, агач калдыклары, бүтән калдыклар белән чүпләү;</p> <p>в) тапшырылган урман кишәрлеге мәйданнарын һәм аннан читтәге территорияләрне химик һәм радиоактив матдәләр белән пычрату (Россия Табигать ресурслары һәм экология министрлыгының «Урманнардан фәнни-тикшеренү эшчәнлеген, мәгариф эшчәнлеген гамәлгә ашыру өчен файдалану кагыйдәләрен раслау турында» 2020 елның 27 июлендәге 487 номерлы боерыгы белән расланган Урманнардан фәнни-тикшеренү эшчәнлеген, мәгариф эшчәнлеген гамәлгә ашыру өчен файдалану кагыйдәләренен 9 пункты).</p> <p>Агулы химик препаратлар куллану тыела (РФ Урман кодексының 112 статьясының 4 өлеше, 113 статьясының 1 өлеше, 114 статьясының 2 өлешенң 1 пункты, 4 өлешенң 1 пункты).</p>
9.	Рекреация эшчәнлеген гамәлгә ашыру	<p>Рекреация эшчәнлеген гамәлгә ашыру өчен тапшырылган урман кишәрлекләрендә табигый ландшафтлар, хайваннар дөньясы объектлары, су объектлары сакланьрга тиеш (РФ Урман кодексының 41 статьясындагы 6 өлеше).</p>

т/с	Урманнардан рөхсәтле файдалану төрләре	Урманнардан файдаланудагы чикләүләр
1	2	3
		<p>Россия Табигать ресурслары министрлыгының «Урманнардан рекреация эшчәнлеген гамәлгә ашыру өчен файдалану кагыйдәләрен раслау турында» 2020 елның 9 ноябрәндәге 908 номерлы боерыгы белән расланган Урманнардан рекреация эшчәнлеген гамәлгә ашыру өчен файдалану кагыйдәләре нигезендә:</p> <ul style="list-style-type: none"> <li>- рекреация эшчәнлеген гамәлгә ашыру өчен тапшырылган урман кишәрлекләрендә табигый ландшафтлар, хайваннар дөньясына караган объектлар, үсемлекләр дөньясы, су объектлары сакланырга тиешле (4 пункт);</li> <li>- Россия Федерациясе Кызыл китабына яки Россия Федерациясе субъекты кызыл китабына кертелгән сирәк очрый торган һәм юкка чыгу куркынычы янаган агачларны, куакларны, лианаларны, башка урман үсемлекләрен саклау мөмкин булмаган очракта, урманнардан рекреация эшчәнлеген гамәлгә ашыру өчен файдалану рөхсәт ителми. (4 пункт);</li> <li>- РФ Урман кодексының 41 статьясының 3 өлешендә күрсәтелгән эшчәнлекне гамәлгә ашырганда физик затларның яшәү урыннары булган объектларны урнаштыру рөхсәт ителми (5 пункт);</li> <li>- урманнардан рекреация эшчәнлеген алып бару өчен файдалану эйләнә-тирә мохиткә һәм кеше сәламәтлегенә зыян китерми торган ысуллар белән башкарыла (6 пункт).</li> </ul>
10.	Урман плантацияләре булдыру һәм аларны эксплуатацияләү	<p>Урман плантацияләрен булдыру һәм аларны эксплуатацияләү максатларында урманнардан файдалану очрагында:</p> <ul style="list-style-type: none"> <li>- су саклау зоналарында урнашкан урманнардан файдалану тыела (РФ Урман кодексының 113 статьясының 3 пункты);</li> <li>- минус утыртмаларында плюс агачларын сайлау рөхсәт ителми. (Россия Табигать ресурслары һәм экология министрлыгының «Урман орлыкчылыгы объектларын (урман орлыкчылыгы плантацияләрен, даими урман орлыкчылыгы кишәрлекләрен һәм мондый объектларны) төзү һәм бүлеп бирү кагыйдәләрен раслау турында» 2015 елның 20 октябрәндәге 438 номерлы боерыгы белән расланган Урман орлыкчылыгы объектларын (урман орлыкчылыгы плантацияләрен, даими урман орлыкчылыгы кишәрлекләрен һәм мондый объектларны) төзү һәм бүлеп бирү кагыйдәләренең 7 пункты).</li> </ul>
11.	Жимешле, жиләкле, декоратив урман үсемлекләре, дару үләннәре үстерү	<p>Россия Табигать ресурслары һәм экология министрлыгының «Урманнардан жимешле, жиләкле, декоратив урман үсемлекләрен, дару үләннәрен үстерү өчен файдалану кагыйдәләрен раслау турында» 2020 елның 28 июлендәге 497 номерлы боерыгы белән расланган Урманнардан жимешле, жиләкле, декоратив урман үсемлекләрен, дару үләннәрен үстерү өчен файдалану кагыйдәләре нигезендә:</p> <ul style="list-style-type: none"> <li>- жимешле, жиләкле, декоратив урман үсемлекләрен, дару үләннәрен үстерү өчен, беренче чиратта, урман фонды</li> </ul>



т/с	Урманнардан рөхсәтле файдалану төрләре	Урманнардан файдаланудагы чикләүләр
1	2	3
		<p>жирләре составындагы урмансыз жирләр, шулай ук урманга әверелмәгән агачлар киселгән урыннар, аланнарны һәм аларга урман культураларын утыртканчы урманның табигый торгызылуы мөмкин булмаган башка урман үсемлекләре белән капланмаган жирләр; рекультивацияләнергә тиешле (эшләнелгән торфлыклар) (11 пункт) жирләр файдаланыла;</p> <ul style="list-style-type: none"> <li>- жимешле, жиләкле, декоратив урман үсемлекләрен, дару үләннәрен – үстерү өчен үзгәртеп коруга билгеләнмәгән, азкыйммәтле утыртма кишәрлекләре файдаланылырга мөмкин (12 пункт);</li> <li>- РФ Урман кодексының 60.15 статьясы нигезендә Россия Федерациясе Кызыл китабына, Татарстан Республикасы Кызыл китабына кертелгән үсемлек төрләре очрый торган урман кишәрлекләреннән жимешле, жиләкле, декоратив урман үсемлекләрен, дару үләннәрен үстерү өчен файдалану тыела.</li> </ul>
12.	Урман питомникларын булдыру һәм аларны эксплуатацияләү	<p>Россия Табигать ресурслары һәм экология министрлыгының «Урман питомникларын төзү һәм аларны эксплуатацияләү кагыйдәләрен раслау турында» 2021 елның 12 октябрендәге 737 номерлы боерыгы белән расланган Урман питомникларын төзү һәм аларны эксплуатацияләү кагыйдәләре нигезендә:</p> <ul style="list-style-type: none"> <li>- урман питомникларында кәлшәләр, чәчүлекләр үстерү өчен чәчүлек һәм башка төр үзенчәлекләре тикшерелмәгән урман үсемлекләре орлыкларын куллану рөхсәт ителми (9 пункт);</li> <li>- урман питомникларында урман үсентеләре орлыклары партияләрен аерым чәчү кулланыла; урман үсемлекләре орлыклары партияләрен катнаштыру рөхсәт ителми (11 пункт);</li> <li>- урман питомникларын төзү һәм аларны эксплуатацияләү өчен урман белән капланмаган жирләр кулланыла (13 пункт);</li> <li>- Россия Федерациясе Кызыл китабына яки Россия Федерациясе субъекты Кызыл китабына кертелгән сирәк очрый торган һәм юкка чыгу куркынычы янаган агачларны, куакларны, лианаларны, башка урман үсемлекләрен саклау мөмкин булмаган очракта, урман питомникларын төзү һәм аларны эксплуатацияләү өчен урманнардан файдалану рөхсәт ителми (14 пункт);</li> <li>- Россия Федерациясе Кызыл китабына, Россия Федерациясе субъектлары кызыл китапларына кертелгән үсемлек төрләре очрый торган урман кишәрлекләрен урман утыртмаларының утырту материалын (үрентеләр, чәчкәннәр) үстерү өчен файдалану РФ Урман кодексының 60.15 статьясы нигезендә тыела.</li> </ul>
13.	Жир асты байлыklarын геологик өйрәнүне гамәлгә ашыру, файдалы казылмалар эзләү һәм чыгару	<p>Яшел зоналарда урнашкан урманнарда һәм урман паркы зоналарында урнашкан урманнарда файдалы казылмалар разведкалау һәм чыгару тыела (РФ Урман кодексының 114 статьясының 2 өлешендәге 4 пункты, 4 өлешендәге 1</p>

т/с	Урманнардан рөхсәтле файдалану төрләре	Урманнардан файдаланудагы чикләүләр
1	2	3
		<p>пункты).</p> <p>Шәһәр урманнарында файдалы казылмаларны разведкалау һәм чыгару тыела (РФ Урман кодексының 116 статьясының 2 өлешендәге 4 пункты).</p> <p>Жир астын геологик өйрәнү, файдалы казылмаларны разведкалау һәм чыгару максатларында урманнардан файдалану рөхсәт ителми:</p> <p>а) Урман кодексында билгеләнгән тәртиптә расланган Урманнарда санитар куркынычсызлык кагыйдәләре нигезендә агачларны кисеп аудару һәм бульдозерлар ярдәмендә агач үсемлекләреннән чистарту, чик буе полосаларын һәм урман кырыйларын кисү калдыклары белән чүпләү, урман кырыйларындагы агачларның ботакларына һәм скелет тамырларына зыян китерү, жәйге чорда яңа кисеп алынган агач материалын санитар куркынычсызлык кагыйдәләре нигезендә кәүсә корткычларына каршы саклык чараларын күрмичә урманда калдыру (саклау);</p> <p>б) урман утыртмаларын суга батыру һәм озак итеп су бастыру;</p> <p>в) урманнардан файдалану гамәлгә ашырыла торган жирләрдән читтә урман утыртмаларына, үсемлекләр япмасына һәм туфракка зыян китерү;</p> <p>г) урманнарны житештерү һәм куллану калдыклары белән чүпләү;</p> <p>д) урманнардан һәм аның читендәге территорияләрдән файдалану гамәлгә ашырыла торган жирләрнең майданнарын химик һәм радиоактив матдәләр белән пычрату;</p> <p>е) транспорт чараларының һәм башка механизмнарның ирекле, билгеләнмәгән маршрутлар буенча, шул исәптән урманнардан файдалану гамәлгә ашырыла торган жирләрдән читтә йөрүе (Россия Табигать ресурслары һәм экология министрлыгының «Файдалы казылмаларны геологик өйрәнү, эзләү һәм чыгаруны гамәлгә ашыру өчен урманнардан файдалану кагыйдәләрен һәм урман кишәрлеген бирмичә, сервитут билгеләп яки билгеләмичә генә, жир асты байлыкларын геологик өйрәнү, файдалы казылмаларны эзләү һәм чыгаруны гамәлгә ашыру максатларында урманнардан файдалану очраклары исемлеген раслау турында» 2020 елның 7 июлендәге 417 номерлы боерыгы белән расланган Файдалы казылмаларны геологик өйрәнү, эзләү һәм чыгаруны гамәлгә ашыру өчен урманнардан файдалану кагыйдәләрен һәм урман кишәрлеген бирмичә, сервитут билгеләп яки билгеләмичә генә, жир асты байлыкларын геологик өйрәнү, файдалы казылмаларны эзләү һәм чыгаруны гамәлгә ашыру максатларында урманнардан файдалану очраклары исемлеген 18 пункты).</p>
14.	Сусаклагычлар һәм башка	Тыюлыклы урман кишәрлекләрендә капитал төзелеш

т/с	Урманнардан рөхсәтле файдалану төрләре	Урманнардан файдаланудагы чикләүләр
1	2	3
	ясалма су объектларын төзү һәм эксплуатацияләү, диңгез һәм елга портларын төзү һәм киңәйтү, гидротехник корылмалар төзү, реконструкцияләү һәм эксплуатацияләү	объектларын төзү һәм эксплуатацияләү тыела (РФ Урман кодексының 119 статьясының 3 өлешендәге 5 пункты).
14.	Линияле объектлар төзү, үзгәртеп кору, алардан файдалану	<p>Урманнарны линияле объектлар төзү, үзгәртеп кору һәм эксплуатацияләү өчен файдаланганда түбәндәгеләр рөхсәт ителми:</p> <p>а) аларда урманнардан файдалану гамәлгә ашырыла торган һәм линияле объектларның саклау зоналарындагы жирләрдән читтәге урман утыртмаларына, үсемлек капламына һәм туфракка зыян китерү;</p> <p>б) урманнардан файдалану гамәлгә ашырыла торган жирләргә тоташкан территорияләргә төзелеш һәм көнкүреш чүп-чары, агач калдыклары белән чүпләү;</p> <p>в) урманнар файдаланыла торган жирләргә һәм урманнар файдаланыла торган жирләргә якин территорияләргә химик һәм радиоактив матдәләр белән пычрату;</p> <p>г) транспорт чараларының, механизмнарның ирекле, билгеләнмәгән маршрутлар буенча үтүе (Россия Табигать ресурслары һәм экология министрлыгының «Урманнардан линияле объектларны төзү, реконструкцияләү, эксплуатацияләү өчен файдалану кагыйдәләрен һәм Урман кишәрлеген бирмичә, сервитут, гавами сервитут билгеләп яки билгеләмичә урманнардан линияле объектларны төзү, реконструкцияләү, эксплуатацияләү өчен файдалану очраклары исемлеген раслау турында» 2020 елның 10 июлендәге 434 номерлы боерыгы белән расланган Урманнардан линияле объектларны төзү, реконструкцияләү, эксплуатацияләү өчен файдалану кагыйдәләрен һәм Урман кишәрлеген бирмичә, сервитут, гавами сервитут билгеләп яки билгеләмичә урманнардан линияле объектларны төзү, реконструкцияләү, эксплуатацияләү өчен файдалану очраклары исемлегенә 15 пункты).</p> <p>Урман паркы зоналарында урнашкан урманнарда, велосипед һәм йөгерү юллары һәм гидротехник корылмалардан тыш, капитал төзелеш объектларын төзү тыела (РФ Урман кодексының 114 статьясының 2 өлешендәге 5 пункты)</p> <p>Яшел зоналарда урнашкан урманнарда капитал төзелеш объектларын төзү һәм эксплуатацияләү тыела, гидротехник корылмалардан, элемент линияләреннән, электр тапшыру линияләреннән, жир асты үткәргечләреннән тыш (РФ Урман кодексының 114 статьясының 4 өлешендәге 3 пункты)</p> <p>Шәһәр урманнарында капитал төзелеш объектларын төзү тыела, велосипед һәм йөгерү юллары һәм гидротехник корылмалардан тыш (РФ Урман кодексының 116 статьясының 2 өлешендәге 5 пункты).</p>

т/с	Урманнардан рөхсәтле файдалану төрләре	Урманнардан файдаланудагы чикләүләр
1	2	3
15.	Агач эшкәртү инфраструктурасы объектларын төзү һәм эксплуатацияләү	<p>Саклагыч урманнарда, шулай ук РФ Урман кодексында, башка федераль законнарда каралган башка очрақларда (РФ Урман кодексының 14 статьясындагы 2 өлеше) урман эшкәртү инфраструктурасын булдыру һәм эксплуатацияләү тыела.</p> <p>Урман эшкәртү инфраструктурасы объектларын булдыру һәм эксплуатацияләү өчен урманнардан файдаланганда түбәндәге очрақлар булмаска тиеш:</p> <ul style="list-style-type: none"> <li>- урманнарны пычрату (шул исәптән радиоактив һәм нефть матдәләре белән) һәм урманнарда башка төрле тискәре йогынты ясау;</li> <li>- гражданның урманнарда булуына чикләүләр кертелгән очрақта, транспорт чараларының урман кишәрлекләренә керүе (Россия Табигать ресурслары һәм экология министрлыгының «Урман эшкәртү инфраструктурасы объектларын булдыру һәм эксплуатацияләү өчен урманнардан файдалану кагыйдәләрен раслау турында» 2022 елның 31 гыйнварындагы 54 номерлы боерыгы белән расланган Урманнардан агач материалын һәм башка урман ресурсларын эшкәртү өчен файдалану кагыйдәләренең 6 пункты).</li> </ul>
16.	Дини эшчәнлекне гамәлгә ашыру	<p>Капиталь булмаган корылмалар, урман инфраструктурасын булдыру белән бәйле булмаган корылмалар төзү өчен урман утыртмаларын тоташ кисү рөхсәт ителми, ә урманнардан файдаланганда РФ Урман кодексының 41 статьясына ярашлы рәвештә урман утыртмаларына сайланма кисүләр дә рөхсәт ителми.</p> <p>Урманнардан файдаланганда федераль законнарда ярашлы рәвештә торак йортларга кертелгән капитал төзелеш объектларын төзү һәм эксплуатацияләү рөхсәт ителми.</p> <p>Капиталь төзелеш объектларын төзү, реконструкцияләү, капитал ремонтлау өчен урманнарны тулаем кисү рөхсәт ителми.</p> <p>Дини эшчәнлекне гамәлгә ашыру өчен тапшырылган урман кишәрлекләрендә дини һәм хәйриячелек билгеләнешендәге биналарны, корылмаларны, төзелмәләрне торгызу рөхсәт ителә.</p> <p>Кишәрлекне көнкүреш калдыклары белән чүпләү, ирекле маршрутлар буенча транспортта йөрү; урман утыртмаларына зыян китерү тыела.</p>

Гамәлдәге урман орлыкчылык объектларының нормативлары һәм параметрлары әлеге урман хужалыгы регламентында әзерләнми, урман орлыкчылык объектлары турында белешмәләр ел саен Россия Табигать ресурслары һәм экология министрлыгының «Дәүләт урман реестрын алып бару формаларын раслау турында» 2021 елның 24 декабрдәге 1007 номерлы боерыгы белән расланган 14-ГЛР формасы буенча яңартыла.