



ПРИКАЗ

17.01.2022

БОЕРЫК

№ 38-осн

Казан ш.

Татарстан Республикасы Урман хужалыгы министрлыгының «Түбән Кама урманчылыгы-ның урман хужалыгы регламентын раслау турында» 2019 елның 28 февралендәге 134-осн номерлы боерыгы белән расланган Түбән Кама урманчылыгы урман хужалыгы регламентына үзгәрешләр кертү турында

Россия Федерациясе Урман кодексының 83 статьясының 1 өлешендәге 9 пункты, «Татарстан Республикасында урманнардан файдалану турында» 2018 елның 22 маендагы 22-ТРЗ номерлы Татарстан Республикасы Законының 3 статьясының 3 өлешендәге 1 пункты нигезендә боерык бирәм:

1. Татарстан Республикасы Урман хужалыгы министрлыгының «Түбән Кама урманчылыгының урман хужалыгы регламентын раслау турында» 2019 елның 28 февралендәге 134-осн номерлы боерыгы (20.03.2020 №230-осн, 02.12.2020 №832-осн боерыклар нигезендә кертелгән үзгәрешләре белән) белән расланган Түбән Кама урманчылыгы урман хужалыгы регламентына үзгәреш кертәп, аны кушымтада бирелә торган яңа редакциядә баян итәргә.

2. Юридик бүлек житәкчесенә (В.В.Мәнихова) әлегә боерыкны Татарстан Республикасы Юстиция министрлыгына дәүләт теркәвенә алу өчен жиберергә.

3. Финанслар, бухгалтерлык исәбе һәм тикшереп тору бүлегенә әлегә боерыкның татар теленә тәржемә ителүенә бәйле чыгымнарның финансланын тәэмин итәргә.

4. Әлегә Боерык үтәлешен контрольдә тотуны урман хужалыгы министрының беренче урынбасары И.Н.Зариповка йөкләргә.

Министр

Р.Ә. Кузюров

Татарстан Республикасы Урман
хужалыгы министрлыгының
17.01.2022 № 38-осн
боерыгы белән расланды

**ТҮБӘН КАМА УРМАНЧЫЛЫГЫНЫҢ УРМАН
ХУЖАЛЫГЫ РЕГЛАМЕНТЫ**

ЭЧТӘЛЕК

Кереш	6
Россия Федерациясенен закон актлары	7
Россия Федерациясе Урман кодексында каралган хокукый мөнәсәбәтләрне жайга салучы норматив хокукый актлар (2021 елның 01 гыйнварына)	8
1 нче бүлек. Гомуми мәгълүматлар.....	16
1.1. Урманчылыкның кыскача характеристикасы	16
1.1.1. Урманчылыкның атамасы һәм урнашкан урыны	16
1.1.2. Урманчылыкның, кишәрлек урманчылыкларының гомуми мәйданы, урманчылык территориясенен районнар буенча бүленеше	16
1.1.3. Урман үсә торган зоналар, урманлы районнар һәм урманнарны саклау һәм урман-орлык районнарына юлү зоналары буенча урманчылык урманнарын бүлү.....	19
1.1.4. Урманчылык урманнарының кварталлар яисә аларның өлешләре буенча максатчан билгеләнеше һәм яклаучы урман категорияләре буенча бүленеше, шулай ук яклаучы, эксплуатация һәм резерв урманнарын бүлеп чыгару нигезләре	21
1.1.5. Урманчылык территориясендә урман фонды жирләре составыннан урманлы һәм урмансыз жирләргә сыйфатлама	25
1.1.6. Гамәлдәге һәм проектлана торган махсус сакланыла торган табигать территорияләренә һәм объектларга, аларны оештыру, экологик челтәрләрен үстерү, биотөрлелеген саклау планнарына сыйфатлама.....	26
1.1.7. Илкүләм мирас буенча проектлана торган урманнарга сыйфатлама	26
1.1.8. Диләнке эшләрен гамәлгә ашырганда сакланырга тиешле биологик күптөрлелек төрләрен һәм буфер зоналары зурлыклары исемлеге	26
1.1.9. Гамәлдәге урман, урман эшкәртү инфраструктурасы объектларына, урман инфраструктурасы ясауга бәйле булмаган объектларга, элекке объектларны төзү, үзгәртеп кору һәм эксплуатацияләү чараларына территориаль планлаштыру документларында каралган сыйфатлама.....	30
1.2. Урманнардан рөхсәтле файдалану төрләре.....	34
2 бүлек. Урманнардан рөхсәтле файдалану нормативлары, параметрлары һәм чорлары, урманнарны саклау, яклау һәм янадан торгызу нормативлары	38
2.1. Урманнардан агач материалы эзерләү өчен рөхсәтле файдалану нормативлары, параметрлары һәм чорлары.....	38
2.1.1. Өлгергән һәм картайган урман утыртмаларын кисү буенча файдалану өчен билгеләнгән диләнке күләме.....	39
2.1.2. Урманнарны тәрбияләгәндә урта яшьле, өлгереп килүче, өлгергән һәм картайган урман утыртмаларын кисү буенча файдалану өчен билгеләнгән диләнке күләме (агач материалы алуның ел саен рөхсәт ителгән күләме).....	64
2.1.3. Барлык төр кисүләрдә файдалану өчен билгеләнгән диләнке күләме (агач материалы алуның ел саен рөхсәт ителгән күләме).....	110
2.1.4. Кисентеләрнең яше	114
2.1.5. Агачлыкларның тулылыгын һәм составын, диләнкеләрнең күләмнәрен, диләнкеләрнең тоташу чорларын, киртекләр санын, кисүләренә кабатлану чорларын исәпкә алып, агач материалын сайлау проценты (ешлыгы)	115
2.1.6. Урманнарны торгызу алымнары	117
2.1.7. Урманнардан агач материалы эзерләү өчен файдалану вакытлары һәм башка мәгълүматлар.....	117
2.2. Урманнардан чәер эзерләү өчен рөхсәтле файдалану нормативлары, параметрлары һәм чорлары	118
2.3. Урманнардан агач булмаган урман ресурслары эзерләү һәм жыеп алу өчен файдалану нормативлары, параметрлары һәм чорлары	119

2.3.1. Урманнардан агач булмаган урман ресурсларын төрлөрө буенча эзерләү һәм жыеп алу өчен файдалану нормативлары (ел саен рөхсәт ителгән күләмнәре) һәм параметрлары.....	119
2.3.2. Урманнардан агач булмаган урман ресурслары эзерләү һәм жыю өчен файдалану чорлары.....	120
2.4. Урманнардан азык-төлек урман ресурслары эзерләү һәм дару үләннәре жыю өчен файдалану нормативлары, параметрлары һәм чорлары.....	120
2.4.1. Урманнардан азык-төлек урман ресурсларын һәм дару үләннәрен төрлөрө буенча эзерләү һәм жыеп алу өчен файдалану нормативлары (ел саен рөхсәт ителгән күләмнәре) һәм параметрлары.....	120
2.4.2. Эзерләү һәм жыеп алу вакытлары.....	121
2.4.3. Агач сутлары эзерлөгәндә нормативлар һәм параметрлар.....	121
2.4.4. Абага-кара абага эзерләү.....	122
2.4.5. Урманнардан азык-төлек урман ресурслары эзерләү һәм дару үләннәре жыеп алу өчен файдалану чорлары.....	122
2.5. Урманнардан аучылык хужалыгы өлкәсендә эшчәнлек төрлөрөн гамәлгә ашыру өчен файдалану нормативлары, параметрлары һәм чорлары.....	123
2.5.1. Аучылык инфраструктурасы объектларын урнаштыру өчен биотехник чаралар уздыру исемлеге һәм нормалары.....	123
2.6. Авыл хужалыгын алып бару өчен урманнардан файдалану нормативлары, параметрлары һәм чорлары, балыкчылыкны гамәлгә ашыру, һәм авыл хужалыгы алып бару өчен файдалану параметрлары.....	124
2.6.1. Урманнардан авыл хужалыгы алып бару өчен файдалану параметрлары.....	124
2.7. Урманнардан фәнни-тикшеренү һәм мәгариф эшчәнлеген гамәлгә ашыру өчен файдалану нормативлары, параметрлары һәм чорлары.....	125
2.8. Урманнардан рекреация эшчәнлеген гамәлгә ашыру өчен файдалану нормативлары, параметрлары һәм чорлары.....	125
2.8.1. Урманнардан рекреация эшчәнлеген гамәлгә ашыру өчен файдалану нормативлары.....	125
2.8.2. Рекреация эшчәнлегенә бәйле зона кварталларының һәм (яки) аларның өлешләре исемлеге.....	126
2.8.3. Рекреация эшчәнлегенә караган зона территориясен функциональ зоналарга бүлү.....	127
2.8.4. Урман кишәрлекләрендә капитал булмаган төзелгән, корылмалар исемлеге һәм аларны төзекләндерү нормативлары.....	127
2.8.5. Урманнардан рекреация эшчәнлеген гамәлгә ашыру өчен файдалану параметрлары һәм чорлары.....	128
2.9. Урманнардан урман плантацияләре ясау һәм аларны эксплуатацияләү өчен рөхсәтле файдалану нормативлары, параметрлары һәм чорлары.....	129
2.10. Урманнардан жимешле, жыләкле, декоратив урман үсемлекләрен һәм дару үләннәрен үстерү өчен файдалану нормативлары, параметрлары һәм чорлары.....	129
2.11. Урманнардан урман питомниклары ясау һәм аларны эксплуатацияләү өчен файдалану нормативлары, параметрлары һәм чорлары.....	130
2.12. Жир асты байлыklarын геологик өйрәнү, файдалы казылмалар эзләү һәм чыгаруны гамәлгә ашыру өчен урманнардан файдалану нормативлары, параметрлары һәм чорлары.....	130
2.13. Урманнардан сусаклагычлар һәм башка төрле ясалма су объектлары, шулай ук гидротехника корылмалары, дингез портлары, дингез терминаллары, елга портлары, причаллар төзү һәм эксплуатацияләү өчен файдалану нормативлары, параметрлары һәм чорлары.....	133
2.14. Урманнардан чыбыклы объектлар төзү, үзгәртеп кору, эксплуатацияләү өчен файдалану нормативлары, параметрлары һәм чорлары.....	134
2.15. Урманнардан агач материалы һәм башка төрле урман ресурслары эшкәртү өчен файдалану нормативлары, параметрлары һәм чорлары.....	136
2.16. Урманнардан дини эшчәнлекне гамәлгә ашыру өчен файдалану нормативлары, параметрлары һәм чорлары.....	138

2.17. Урманнарны саклауга, яклауга һәм торгызуга карата таләпләр	138
2.17.1. Урманнарда янғын куркынычсызлыгы чараларына, урманнарны радиоактив матдәләр белән пычранудан һәм тискәре башка йогынтыдан саклауга карата таләпләр	138
2.17.2. Урманнарны яклауга карата таләпләр (санитар-савыктыру чараларының, урманнарны яклау буенча профилактика чараларының, зарарлы организмнарның чыганакларын бетерү чараларының, шулай ук вәкаләтле федераль башкарма хакимият органы билгеләгән башка чараларның нормативлары һәм параметрлары)	141
2.17.3. Урманнарны торгызуга карата таләпләр	149
2.18. Урман үсү зоналары һәм урманлы районнар буенча урманнардан файдалануга карата таләпләрнең үзенчәлекләре	164
3 БҮЛЕК. Урманнардан файдалануда чикләмәләр.....	165
3.1. Урманнарның максатчан билгеләнеш төрләре буенча чикләмәләр.....	165
3.2. Махсус якланучы урман кишәрлеге төрләре буенча чикләмәләр.....	166
3.3. Урманнардан файдалану төрләре буенча чикләүләр.....	167

Кереш

Әлеге урман хужалыгы регламенты Түбән Кама урманчылыгы чикләрендә урнашкан урманнардан файдалану, аларны саклау, яклау һәм торгызу нигезе булып тора.

Урман хужалыгы регламенты Россия Федерациясе Урман кодексының 87 статьясының 7 өлеше, Россия Федерациясе Табигать ресурслары һәм экология министрлыгының «Урман хужалыгы регламентлары составын, аларны эшләү тәртибен, аларның гамәлдә булу чорларын һәм аларга үзгәрешләр кертү тәртибен раслау турында» 2017 елның 27 февралендәге 72 номерлы боерыгы нигезендә эшләнә.

Урман хужалыгы регламентының гамәлдә булу чоры - 2029 елның 1 апреленә кадәр.

Урман хужалыгы регламентын эшлэгәндә дәүләт урман реестры материаллары файдаланылды.

Регламентны эшләүчеләр:

Татарстан Республикасы Урман хужалыгы министрлыгы

Почта адресы: Ямашев пр., 37А йорт, Казан шәһәре, 420124.

E-mail: Minleshoz@tatar.ru.

Сайт: Minleshoz.tatarstan.ru.

Тел. (843) 221-37-01.

Факс (843) 221-37-37.

Урман хужалыгы регламентына үзгәрешләр кертүне гамәлгә ашыручы:

«Бөтенроссия урманчылык һәм урман хужалыгын механикалаштыру фәнни-тикшеренү институты» федераль бюджет учреждениесе филиалы - «Көнчыгыш-Европа урманнарны сынау станциясе».

Почта адресы: 420097, Казан шәһәре, Товарищеская урамы, 40.

E-mail: tatlos@rambler.ru

Тел. (843) 236-29-31, 236-24-91.

Факс (843) 236-33-48.

Россия Федерациясенен закон актлары

Россия Федерациясе Урман кодексы (алга таба - РФ Урман кодексы).

Россия Федерациясе Су кодексы (алга таба - РФ Су кодексы).

Россия Федерациясе Жир кодексы (алга таба - РФ Жир кодексы).

Россия Федерациясе Гражданлык кодексы (алга таба - РФ Гражданлык кодексы).

«Жир асты байлыклары турында» 1992 елның 21 февралендәге 2395-1 номерлы Россия Федерациясе законы (алга таба - «Жир асты байлыклары турында» РФ законы).

«Янғын куркынычсызлыгы турында» 1994 елның 21 декабрдендәге 69-ФЗ номерлы федераль закон (алга таба - «Янғын куркынычсызлыгы турында» ФЗ).

«Махсус сакланыла торган табигать территорияләре турында» 1995 елның 14 мартындагы 33-ФЗ номерлы федераль закон (алга таба - 33-ФЗ номерлы федераль закон).

«Хайваннар дөньясы турында» 1995 елның 24 апрелдендәге 52-ФЗ номерлы федераль закон (алга таба - 52-ФЗ номерлы федераль закон).

«Геодезия, картография һәм киңлек мәгълүматлары турында һәм Россия Федерациясенен аерым закон актларына үзгәрешләр кертү хакында» 2015 елның 30 декабрдендәге 431-ФЗ номерлы федераль закон (алга таба - 431-ФЗ номерлы федераль закон).

«Пестицидлар һәм агрохимикатлар белән имин эш итү турында» 1997 елның 19 июлендәге 109-ФЗ номерлы федераль закон (алга таба - 109-ФЗ номерлы федераль закон).

«Намус иреге турында һәм дини берләшмәләр турында» 1997 елның 26 сентябрдендәге 125-ФЗ номерлы федераль закон (алга таба - 125-ФЗ номерлы федераль закон).

«Кадастр эшчәнлеге турында» 2007 елның 24 июлендәге 221-ФЗ номерлы федераль закон (алга таба - 221-ФЗ номерлы федераль закон).

«Россия Федерациясендә газ белән тәэмин итү турында» 1999 елның 31 мартындагы 69-ФЗ номерлы федераль закон (алга таба - 69-ФЗ номерлы федераль закон).

«Жир корылышы турында» 2001 елның 18 июнендәге 78-ФЗ номерлы федераль закон (алга таба - 78-ФЗ номерлы федераль закон).

«Әйләнә-тирә мохитне саклау турында» 2002 елның 10 гыйнварындагы 7-ФЗ номерлы федераль закон (алга таба - 7-ФЗ номерлы федераль закон).

«Электр энергетикасы турында» 2003 елның 26 мартындагы 35-ФЗ номерлы федераль закон (алга таба - 35-ФЗ номерлы федераль закон).

«Элемтә турында» 2003 елның 07 июлендәге 126-ФЗ номерлы федераль закон (алга таба - 126-ФЗ номерлы федераль закон).

«Россия Федерациясе Урман кодексын гамәлгә кертү турында» 2006 елның 04 декабрдендәге 201-ФЗ номерлы федераль закон (алга таба - 201-ФЗ номерлы федераль закон).

«Орлыкчылык турында» 1997 елның 17 декабрдендәге 149-ФЗ номерлы

федераль закон (149-ФЗ номерлы федераль закон).

«Ау һәм аучылык ресурсларын саклау һәм Россия Федерациясенең аерым закон актларына үзгәрешләр кертү турында» 2009 елның 24 июлендәге 209-ФЗ номерлы федераль закон (алга таба - 209-ФЗ номерлы федераль закон).

«Үсемлекләр карантини турында» 2014 елның 21 июлендәге 206-ФЗ номерлы федераль закон (алга таба - 206-ФЗ номерлы федераль закон).

Россия Федерациясе Урман кодексында каралган хокукый мөнәсәбәтләрне жайга салучы норматив хокукый актлар (2021 елның 01 гыйнварына)

РФ Урман кодексы статьясы	РФ Урман кодексында каралган	Норматив актлар
1	2	3
РФ Хөкүмәте актлары		
91 статьяның 7 өлеше	Дәүләт урман реестрыннан өземтәләр биргән өчен түләү	Россия Федерациясе Хөкүмәтенең «Дәүләт урман реестрыннан өземтәләр биргән өчен түләү күләме һәм аны алу тәртибе турында» 2007 елның 3 мартындагы 138 номерлы карары
100 статьяның 2 өлеше	Урманнардан файдаланганда барлыкка килә торган, урман кишәрлекләренә һәм мөлкәт хокукларына китерелгән мөлкәти зыянны каплау. Урман законнары бозылу нәтижәсендә урманнарда китерелгән зыян күләмен исәпләү таксаларын һәм методикаларын раслау	Россия Федерациясе Хөкүмәтенең «Урман законнарын бозу нәтижәсендә урманнарда һәм аларда булган табигать объектларына китерелгән зыянны каплау үзәнчәлекләрен раслау турында» 2018 елның 29 декабрдәге 1730 номерлы карары
96 статья	Федераль дәүләт урман контроле (күзәтчелеге)	«Федераль дәүләт урман контроле (күзәтчелеге) турында» 2021 елның 30 июнендәге 1098 номерлы Россия Федерациясе Хөкүмәте карары
50 статьяның 3 өлеше	Зат, затлар төркеме тарафыннан эзерләнергә тиешле агач материалының иң зур күләмен билгеләү	Россия Федерациясе Хөкүмәтенең «Зат, затлар төркеме тарафыннан эзерләнергә тиешле агач материалының иң зур күләмен билгеләү турында» 2007 елның 22 июнендәге 395 номерлы карары
73 статьяның 4 өлеше	Федераль милектәге урман ресурслары берәмлеге өчен түләү ставкалары һәм урман кишәрлеген арендау өчен урман кишәрлеге майданы берәмлеге өчен түләү ставкалары билгеләү	Россия Федерациясе Хөкүмәтенең «Федераль милектәге урман кишәрлеген түләүле нигездә файдалануга алу буенча урман ресурслары күләме берәмлеге өчен түләү дәрәжәләре һәм урман кишәрлеге майданы берәмлеге өчен түләү дәрәжәләре турында» 2007 елның 22 маендагы 310 номерлы карары
44 статья	Урманнардан сусаклагычлар, башка төрле ясалма су объектлары, шулай ук гидротехника корылмалары, диңгез портлары, диңгез терминаллары, елга портлары, причаллар төзү һәм эксплуатацияләү өчен файдалану	Россия Федерациясе Хөкүмәтенең «Су объекттын файдалануга тапшыру турында карар эзерләү һәм кабул итү тәртибе турында» 2006 елның 30 декабрдәге 844 номерлы карары
45 статья	Урманнардан чыбыклы объектлар төзү, аларны үзгәртеп	Россия Федерациясе Хөкүмәтенең «Россия Федерациясе элементә чыбыкларын һәм

РФ Урман кодексы статьясы	РФ Урман кодексинда каралган	Норматив актлар
1	2	3
	кору, аларны эшлөтү өчен файдалану	корылмаларын саклау кагыйдэләрен раслау турында» 1995 елның 9 июнендәге 578 номерлы карары
76 статьяның 3 өлеше	Урман утыртмаларын сату-алу килешүе буенча түләү Федераль милектәге, шулай ук Россия Федерациясе субъектлары милегендә һәм муниципаль милектәге жирләрдә эзерләнә торган агач материалы берәмлеге өчен түләү ставкаларын билгеләү	Россия Федерациясе Хөкүмәтенәң «Федераль милектәге урман кишәрлеген түләүле нигездә файдалануга алу буенча урман ресурслары күләме берәмлеге өчен түләү дәрәжәләре һәм урман кишәрлеге мәйданы берәмлеге өчен түләү дәрәжәләре турында» 2007 елның 22 маендагы 310 номерлы карары
16 статьяның 3 өлеше, 60.3 статья	Урманнарда санитар иминлек. Урман утыртмаларын кисүне гамәлгә ашыру тәртибе	Россия Федерациясе Хөкүмәтенәң «Урманнарда санитар куркынычсызлык кагыйдәләре турында» 2020 елның 9 декабрәндәге 2047 номерлы карары
16 статьяның 3 өлеше, 53 статья	Урманнарда янғын куркынычсызлыгы	Россия Федерациясе Хөкүмәтенәң «Урманнарда янғын куркынычсызлыгы кагыйдәләрен раслау турында» 2020 елның 7 октябрәндәге 1614 номерлы карары; Россия Федерациясе Хөкүмәтенәң «Урманнарны янгына каршы кору чаралары турында» 2011 елның 16 апрелдәге 281 номерлы карары, Россия Федерациясе Хөкүмәтенәң «Урман янғыннарны аркасында урманнарда барлыкка килгән гадәттән тыш хәлләрне бетерү өчен федераль башкарма хакимият органнары көчләрен һәм чараларын жәлеп итү турында» 2017 елның 2 декабрәндәге 1464 номерлы карары, Россия Федерациясе Хөкүмәтенәң «Урман янғыннарны нәтижәсендә барлыкка килгән гадәттән тыш хәлләр турында» 2011 елның 17 маендагы 376 номерлы карары, Россия Федерациясе Хөкүмәтенәң «Урман янғыннарны сүндерү планын төзү һәм аны һәм аның рәвешен раслау кагыйдәләрен раслау турында» 2011 елның 17 маендагы 377 номерлы карары, Россия Федерациясе Хөкүмәтенәң «Урманнарда һәм урман янғыннарда янғын куркынычы турындагы мәгълүматларның дөреслеген контрольдә тоту кагыйдәләрен раслау турында» 2011 елның 18 августындагы 687 номерлы карары
22 статьяның 3 өлеше	Урманнарны үзләштерү өлкәсендә инвестиция эшчәнлеге. Урманнарны үзләштерү өлкәсендә инвестиция проектлары исемлеген төзү һәм раслау	Россия Федерациясе Хөкүмәтенәң «Урманнарны үзләштерү турында өстенлекле инвестиция проектлары турында һәм Россия Федерациясе Хөкүмәтенәң кайбер актларын көчен югалткан дип тану турында» 2018 елның 23 февралдәге 190 номерлы карары
114 статьяның 6 өлеше	Урман паркы зоналарында урнашкан урманнарда, яшел зоналарда урнашкан урманнарда функциональ зоналар	Россия Федерациясе Хөкүмәтенәң «Россия Федерациясе Урман кодексының 114 статьясындагы 1 өлешенәң 3 һәм 4 пунктларында күрсәтелгән урманнар урнашкан жирләрнең цикләрен үзгәртү һәм урман паркы зоналарында урнашкан урманнарда

РФ Урман кодексы статьясы	РФ Урман кодексинда каралган	Норматив актлар
1	2	3
		функциональ зоналарны билгеләү гагыйдәләрен раслау турында» 2019 елның 21 декабрдәгә 1755 номерлы карары
13 статья	Урман инфраструктурасы	Россия Федерациясе Хөкүмәтенә «Якый торган урманнар, файдаланыла торган урманнар һәм резерв урманнары өчен урман инфраструктурасы объектлары исемлеген раслау турында» 2012 елның 17 июлдәгә 1283-р номерлы күрсәтмәсе
21 статья	Урман инфраструктурасы булдыруга бәйлә булмаган объектларны төзү, үзгәртеп кору һәм эксплуатацияләү	Россия Федерациясе Хөкүмәтенә «Якый торган урманнар, файдаланыла торган урманнар һәм резерв урманнары өчен урман инфраструктурасы булдыруга бәйлә булмаган объектлар исемлеген раслау турында» 2013 елның 27 маендагы 849-р номерлы күрсәтмәсе
45 статья	Урманнардан чыбыклы объектлар төзү, аларны үзгәртеп кору, аларны эшләтү өчен файдалану	Россия Федерациясе Хөкүмәтенә «Электр челтәрләре хужалыгы объектларының саклык зоналарын һәм мондый зоналар чикләрендә урнашкан жир кишәрлекләреннән файдалануның махсус шартларын билгеләү тәртибе турында» 2009 елның 24 февралдәгә 160 номерлы карары
73.1 статьяның 6 өлеше	Дәүләт яисә муниципаль милектәгә урман кишәрлеген файдалануга алу турында шартнамә төзү Дәүләт милегендә яисә муниципаль милектәгә урман кишәрлеген аренда шартнамәсен эзәрләү һәм төзү тәртибе	Россия Федерациясе Хөкүмәтенә «Агач материалы эзәрләү өчен дәүләт милкендәгә яисә муниципаль милектәгә жир кишәрлеген арендага алу шартнамәсен төзү хокукына конкурста катнашучыларның конкурс тәкъдимнәрен бәяләү кагыйдәләрен һәм тәкъдим ителгән шартларны бәяләү һәм агач материалы эзәрләү өчен дәүләт милкендәгә яисә муниципаль милектәгә жир кишәрлеген арендага алу шартнамәсен төзү хокукына конкурста жиңүченә билгеләүгә нигез булган билгеләрне раслау турында» 2019 елның 7 мартындагы 241 номерлы карары
Россия Федерациясе Табигать ресурслары һәм экология министрлыгы (алга таба - Россия Табигать министрлыгы) норматив актлары		
62 статьяның 3 өлеше	Урманнарны торгызу. Урманнарны торгызу кагыйдәләре	«Урманнарны торгызу кагыйдәләрен, урманнарны торгызу проекты составын, урманнарны торгызу проекты эшләү һәм аңа үзгәрешләр кертү тәртибен раслау турында» 2020 елның 4 декабрдәгә 1014 номерлы боерык
73.1 статьясындагы 7 өлеше	Урман кишәрлеген файдалануга бирү турында бер төр килешү	«Урман кишәрлекләрен түләүле нигездә файдалануга тапшыруның бер төрле шартнамәләрен раслау турында» 2020 елның 30 июлдәгә 542 номерлы боерык
77 статьяның 7 өлеше	Урман утыртмаларын сату-алу турында бер төрле шартнамә	«Урман утыртмаларын сату-алуның бер төрле шартнамәсен раслау турында» 2020 елның 27 июлдәгә 488 номерлы боерык
60.15 статья	Сирәк һәм юкка чыгу куркынычы яный торган агачларны, куаклыкларны, лианаларны, башка урман үсемлекләрен саклау үзенчәлекләре	«Россия Федерациясе Кызыл китабына яисә Россия Федерациясе субъектлары кызыл китапларына кертелгән, сирәк очрый торган һәм юкка чыгу куркынычы янаган агачларны, куакларны, лианаларны, бүтән урман үсемлекләрен саклау үзенчәлекләрен раслау турында» 2017 елның 29

РФ Урман кодексы статьясы	РФ Урман кодексинде каралган	Норматив актлар
1	2	3
		маендагы 264 номерлы боерык
16 статьяның 3 өлеше, 64 статьяның 3 өлеше	Урманнарны карап тору. Урманнарны карап тору кагыйдэләре. Урман утыртмаларын кисүне гамәлгә ашыру тәртибе	«Урманнарны карау кагыйдэләрен раслау турында» 2020 елның 30 июлендәге 534 номерлы боерык
112 статьяның 5 өлеше	Махсус сакланыла торган табигать территорияләрендә урнашкан урманнардан файдалану, аларны саклау, яклау, янадан үстерү үзенчәлекләре	«Махсус сакланыла торган табигать территорияләрендә урнашкан урманнардан файдалану, аларны саклау, яклау, торгызу үзенчәлекләрен раслау турында» 2007 елның 16 июлендәге 181 номерлы боерык
53.1 статья	Урман янгыннарын кисәтү	«Урман янгыннарын кисәтү һәм сүндерү чаралары төрләрен, урманнардан файдаланучы затларның элге чаралар белән тәмин ителү нормативларын, урманнардан файдаланганда булырга тиешле урман янгыннарын кисәтү һәм сүндерү чаралары нормаларын раслау турында» 2014 елның 28 мартындагы 161 номерлы боерык
53.2 статья	Урманнарда янгын куркынычы буенча һәм урман янгыннарына карата мониторинг	«Урманнарда янгын куркынычын һәм урман янгыннарын күзәтүне гамәлгә ашыру тәртибен раслау турында» 2014 елның 23 июнендәге 276 номерлы боерык
15 статьяның 3 өлеше	Урман үсә торган зоналар һәм урманлы районнар	«Россия Федерациясенең урман үсү зоналары исемлеген һәм Россия Федерациясенең урманлы районнары исемлеген раслау турында» 2014 елның 18 августындагы 367 номерлы боерык
87 статьяның 7 өлеше	Урман хужалыгы регламентларының составы, аларны эшләү тәртибе, аларның гамәлдә булу чорлары һәм аларга үзгәрешләр кертү тәртибе	«Урман хужалыгы регламентлары составын, аларны эшләү тәртибен, аларның гамәлдә булу вакытын һәм аларга үзгәрешләр кертү тәртибен раслау турында» 2017 елның 27 февралендәге 72 номерлы боерык
60.5 статья	Урман авырулары буенча дәүләт мониторингы	«Урман авырулары буенча дәүләт мониторингын гамәлгә ашыру тәртибен раслау турында» 2017 елның 5 апрелендәге 156 номерлы боерык
60.7 статья	Зарарлы организмнар таралуын кисәтү	«Зарарлы организмнар таралуын кисәтү чараларын гамәлгә ашыру кагыйдэләрен раслау турында» 2020 елның 9 ноябрендәге 912 номерлы боерык
60.6 статьяның 4 өлеше	Урман авыруларына бәйле тикшеренүләр. Урман авыруларына бәйле тикшеренүләрне уздыру тәртибе	«Урман авыруларына бәйле тикшеренүләрне уздыру тәртибен һәм урман авыруларына бәйле тикшеренү актының рәвешен раслау турында» 2020 елның 9 ноябрендәге 910 номерлы боерык
16.1 статьяның 4 өлеше, 29 статьяның 9 өлеше	Диләнке эшләре. Агач материалы эзерләү. Агач материалы эзерләү кагыйдэләре. Урман утыртмаларын кисүне гамәлгә ашыру тәртибе	«Агач материалы эзерләү кагыйдэләрен һәм Россия Федерациясе Урман кодексының 23 статьясында күрсәтелгән урманчылыктарда агач материалы эзерләү үзенчәлекләрен раслау турында» 2020 елның 1 декабрендәге 993 номерлы боерык «Диләнке эшләре төрләрен, аларны уздыру тәртибен һәм эзлеклелеген, Диләнке эшләренен технологик карта рәвешен, Диләнкене карап чыгу акты рәвешен

РФ Урман кодексы статьясы	РФ Урман кодексинда каралган	Норматив актлар
1	2	3
		«Урманнарны яклау буенча районнарда бүлү тәртибен раслау турында» 2016 елның 27 июнендәге 367 номерлы боерык
60.4 статья	Урманнарны яклау буенча районнарда бүлү	«Урманнарны яклау буенча районнарда бүлү тәртибен раслау турында» 2017 елның 9 гыйнварындагы 1 номерлы боерык
91 статья	Дәүләт урман реестры	«Дәүләт урман реестрына документлаштырылган мәгълүматлар кертүгә һәм аны үзгәртүгә нигез булган документларның исемлеген, аларның формаларын һәм аларны эзерләү тәртибен раслау турында» 2013 елның 11 ноябрәндәге 496 номерлы боерык, «Дәүләт урман реестрында булган, зарури тәртиптә тапшырыла торган мәгълүмат төрләре исемлеген һәм аларны тапшыру шартларын раслау турында» 2013 елның 30 октябрәндәге 464 номерлы боерык, «Дәүләт урман реестрын алып бару рәвешләрен раслау турында» 2016 елның 6 октябрәндәге 514 номерлы боерык
70.1 статьяның 12 өлеше	Урман кишәрлекләрен проектлау	«Урман кишәрлегенә проект документлары составына һәм аның эчтәлегенә карата таләпләр, аны эзерләү тәртибен раслау турында» 2017 елның 3 февралендәге 54 номерлы боерык
60.13 статья	Урманнарны пычранудан үзенчәлекләре радиобактив саклау	«Урманнарның радиобактив пычрану зоналарында профилактика һәм тернәкләндерү чараларын гамәлгә ашыру үзенчәлекләрен раслау турында» 2017 елның 8 июнендәге 283 номерлы боерык
65 статьяның 5 өлеше	Урман орлыкчылыгы	«Урман орлыкчылыгы объектларын (урман орлыкчылыгы плантацияләрен, даими урман орлыклары кишәрлекләрен һәм шуңа охшаш объектларны) төзү һәм аерып чыгару кагыйдәләрен раслау турында» 2015 елның 20 октябрәндәге 438 номерлы боерык, «Төп урман агач токымнарының урман үсемлекләренә районнарда бүленгән орлыкларын куллану тәртибен раслау турында» 2020 елның 9 ноябрәндәге 909 номерлы боерык
46 статьяның 3 өлеше	Урманнарда агач материалы һәм башка урман ресурсларын эшкәртү өчен файдалану. Урманнарда агач материалы һәм башка төрле урман ресурслары эшкәртү өчен файдалану кагыйдәләре	«Урманнарда агач материалы һәм башка урман ресурслары эшкәртү өчен файдалану кагыйдәләрен раслау турында» 2020 елның 28 июлендәге 495 номерлы боерык
38 статья	Урманнарда авыл хужалыгы алып бару өчен файдалану	«Урманнарда авыл хужалыгы алып бару өчен файдалану кагыйдәләрен һәм Урман кишәрлеген бирмичә, сервитут, гавами сервитут билгеләп яки билгеләмичә генә урманнарда авыл хужалыгы алып бару өчен файдалану очраклары исемлеген раслау турында» 2020 елның 2 июлендәге 408 номерлы боерык
49 статьяның 3 өлеше	Урманнарда файдалану турында хисап. Урманнарда	«Урманнарда файдалану турында хисапка кертелә торган мәгълүматлар исемлеген, урманнарда

РФ Урман кодексы статьясы	РФ Урман кодексинда каралган	Норматив актлар
1	2	3
	файдалану турында хисап тапшыру тәртибе	файдалану турында хисап тапшыру формасын һәм тәртибен, шулай ук урманнардан файдалану турында электрон рәвештә хисап формасына карата таләпләр раслау турында» 2017 елның 21 августындагы 451 номерлы боерык
66 статьяның 2 өлеше	Урманнарны торгызу һәм урман үрчетү турында хисап. Урманнардан файдалану һәм урманнарны үрчетү турында хисап тапшыру тәртибе	«Урманнарны торгызу һәм урман үрчетү турында хисапка кертелә торган мәгълүматлар исемлеген, урманнарны торгызу һәм урман үрчетү турында хисап формасын һәм аны тапшыру тәртибен, шулай ук урман торгызу һәм урман үрчетү турында электрон рәвештәге хисап форматына карата таләпләр раслау турында» 2017 елның 21 августындагы 452 номерлы боерык
89 статья	Урманнарны үзләштерү проектына дәүләт экспертизасы һәм муниципаль экспертиза. Урманнарны үзләштерү проектына дәүләт экспертизасы һәм муниципаль экспертиза тәртибе	«Урманнарны үзләштерү проектына дәүләт экспертизасы һәм муниципаль экспертиза тәртибен раслау турында» 2020 елның 30 июлендәге 513 номерлы боерык
26 статьяның 3 өлеше	Урман декларациясе. Урман декларациясен тутыру һәм тапшыру тәртибе	«Урман декларациясенә рәвешен, аны тутыру һәм тапшыру тәртибен, электрон рәвештә урман декларациясе форматына таләпләр раслау турында» 2020 елның 30 июлендәге 539 номерлы боерык
60 статьяның 3 өлеше, 60.11 статьяның 3 өлеше	Урманнарны янгыннардан саклау турында хисап. Урманнарны янгыннардан саклау турында хисап тапшыру тәртибе. Урманнарны яклау турында хисап. Урманнарны яклау турында хисап тапшыру тәртибе	«Урманнарны янгыннардан саклау турында хисапка кертелә торган мәгълүматлар исемлеген, урманнарны янгыннардан саклау турында хисап формасын һәм аны тапшыру тәртибен, шулай ук урманнарны янгыннардан саклау турында электрон рәвештә хисап тапшыру форматына карата таләпләр, урманнарны яклау турында хисапка кертелә торган мәгълүматлар исемлеген, урманнарны яклау турында хисап формасын һәм аны тапшыру тәртибен, шулай ук урманнарны яклау турында электрон рәвештә хисап форматына карата таләпләр раслау турында» 2017 елның 09 мартындагы 78 номерлы боерык
60.8 статьяның 5 өлеше	Зыянлы организмнар чыганаclarын бетерү	«Зыянлы организмнарның чыганаclarын юк итү кагыйдәләрен раслау турында» 2020 елның 9 ноябрәндәге 913 номерлы боерык
53.4 статья	Урман янгыннарын сүндерү	«Урман янгыннарын сүндерү кагыйдәләрен раслау турында» 2014 елның 8 июлендәге 313 номерлы боерык
64.1 статьяның 2 өлеше	Урманнарны торгызу өчен билгеләнгән жирләргә урман урнашкан жирләргә керту	«Урманнарны торгызу өчен билгеләнгән жирләргә урман урнашкан жирләргә керту тәртибен һәм тиешле акт рәвешен раслау турында» 2019 елның 11 мартындагы 150 номерлы боерык
86 статьяның 5 өлеше	Россия Федерациясе субъекты урман планы. Россия Федерациясе субъектының урман планы составы һәм аны эзерләү тәртибе	«Россия Федерациясе субъекты урман планының бер төрле рәвешен һәм составын, аны эзерләү һәм аңа үзгәрешләр керту тәртибен раслау турында» 2017 елның 20 декабрәндәге 692 номерлы боерык

РФ Урман кодексы статьясы	РФ Урман кодексінде каралган	Норматив актлар
1	2	3
32 статья	Агач булмаган урман ресурсларын эзерләү һәм жыеп алу	«Агач булмаган урман ресурсларын эзерләү һәм жыеп алу турында» 2020 елның 28 июлендәге 496 номерлы боерык
67 статья, 68 статья	Урман корылышын уздыру турында гомуми нигезләмәләр. Урман корылышының этәлеге	«Урманнарны тәртипкә китерүнең кулланма кагыйдәләрен раслау турында» 2018 елның 29 мартындагы 122 номерлы боерык
63 статьяның 2 өлеше	Урманнарны үрчетү. Урманнарны үрчетү кагыйдәләре	«Урманнарны үрчетү кагыйдәләрен, урманнарны үрчетү проекты составын, аны эшләү тәртибен раслау турында» 2020 елның 30 июлендәге 541 номерлы боерык
Федераль урман хужалыгы агентлыгы норматив актлары (алга таба - Рослесхоз)		
88 статьяның 2 өлеше	Урманнарны үзләштерү проекты. Урманнарны үзләштерү проектының составы һәм тәртибе	«Урманнарны үзләштерү проекты составын һәм аны эшләү тәртибен раслау турында» 2012 елның 29 февралендәге 69 номерлы боерык
29 статьяның 5 өлеше	Файдалану өчен исәпләнгән диләнкенә исәпләп чыгару тәртибе	«Файдалану өчен билгеләнгән диләнке күләмен исәпләп чыгару тәртибен раслау турында» 2011 елның 27 маендагы 191 номерлы боерык
45 статья	Урманнардан чыбыклы объектлар төзү, аларны үзгәртеп кору, аларны эшләтү өчен файдалану	«Урманнардан чыбыклы объектлар төзү, аларны үзгәртеп кору, аларны эшләтү өчен файдалану кагыйдәләрен һәм, сервитут, гавами сервитут билгеләп яки билгеләмичә, урман кишәрлеген бирмичә урманнардан чыбыклы объектлар төзү, аларны үзгәртеп кору, аларны эшләтү өчен файдалану очраклары исемлеген раслау турында» 2020 елның 10 июлендәге 434 номерлы боерык
43 статья	Жир асты байлыklarын геологик өйрәнүне, файдалы казылмаларны эзләү һәм чыгаруны гамәлгә ашыру өчен урманнардан файдалану кагыйдәләре	«Урманнардан жир астын геологик өйрәнү, файдалы казылмалар эзләү һәм чыгару өчен файдалану кагыйдәләрен һәм, жир кишәрлеген бирмичә, сервитут билгеләп яки билгеләмичә, урманнардан жир астын геологик өйрәнү, файдалы казылмалар эзләү һәм чыгару өчен файдалану очраклары исемлеген раслау турында» 2020 елның 7 июлендәге 417 номерлы боерык
31 статья	Чәер эзерләү	«Чәер эзерләү кагыйдәләрен раслау турында» 2020 елның 9 ноябрәндәге 911 номерлы боерык
39 статья	Жимешле, жиләкле, декоратив урман үсемлекләре, дару үләннәре үстерү	«Урманнардан жимешле, жиләкле, декоратив урман үсемлекләрен, дару үләннәрен үстерү өчен файдалану кагыйдәләрен раслау турында» 2020 елның 28 июлендәге 497 номерлы боерык
34 статья	Азык-төлек урман ресурслары эзерләү һәм дару үләннәре жыю	«Азык-төлек урман ресурсларын һәм дару үләннәрен эзерләү кагыйдәләрен раслау турында» 2020 елның 28 июлендәге 494 номерлы боерык
40 статья	Урманнардан фәнни-тикшеренү эшчәнлеген, мәгариф эшчәнлеген гамәлгә ашыру өчен файдалану	«Урманнардан фәнни-тикшеренү эшчәнлеген, мәгариф эшчәнлеген гамәлгә ашыру өчен файдалану кагыйдәләрен раслау турында» 2020 елның 27 июлендәге 487 номерлы боерык
41 статья	Урманнардан рекреация эшчәнлеген гамәлгә ашыру өчен файдалану	«Урманнардан рекреация эшчәнлеген гамәлгә ашыру өчен файдалану кагыйдәләрен раслау турында» 2020 елның 9 ноябрәндәге 908 номерлы боерык
29 статьяның 6	Агач материалы эзерләү.	«Агач материалын эзерләү рөхсәт ителми торган

РФ Урман кодексы статьясы	РФ Урман кодексенда каралган	Норматив актлар
1	2	3
өлеше, 81 статьяның 3 пункты	Агачын эзерләү рөхсәт ителми торган агачларның һәм куаклыкларның төрләре (токымнары) исемлеге	агачларның һәм куаклыкларның төрләре (токымнары) исемлеген раслау турында» 2011 елның 5 декабрдәге 513 номерлы боерык
53 статьяның 4 өлеше, 53.1 статья	Урманнарда янғын куркынычсызлыгы. Урман янғыннарын кисәтү	«Урманнарны янғынга каршы тәмин итү нормативларын раслау турында» 2012 елның 27 апрелдәге 174 номерлы боерык, «Урманнарның табигый янғын куркынычы классификациясен һәм, һава шартларына карап, урманнарда табигый янғын куркынычы классификациясен раслау турында» 2011 елның 5 июлендәге 287 номерлы боерык
Татарстан Республикасы норматив актлары		
82, 83 статьялар	Урман мөнәсәбәтләре өлкәсендә Россия Федерациясе субъектлары дәүләт хакимияте органнары вәкаләтләре. Россия Федерациясе субъектларының дәүләт хакимияте органнарына урман мөнәсәбәтләре өлкәсендә Россия Федерациясенен аерым вәкаләтләрен гамәлгә ашыруны тапшыру	«Татарстан Республикасында урманнардан файдалану турында» 2008 елның 22 маендагы 22-ТРЗ номерлы Татарстан Республикасы Законы, Татарстан Республикасы Президентының «Татарстан Республикасы Урман планын раслау турында» 2018 елның 24 декабрдәге ПУ-880 номерлы указы, «2014-2024 елларга Татарстан Республикасының урман хужалыгын үстерү» дәүләт программасын раслау турында» 2013 елның 30 июлендәге 531 номерлы Татарстан Республикасы Министрлар Кабинеты карары, Татарстан Республикасы Министрлар Кабинетының «Татарстан Республикасының төбәк әһәмиятендәге яки муниципальара әһәмиятендәге гомуми файдаланудагы автомобиль юллары исемлеген раслау турында» 2019 елның 17 октябрдәге 916 номерлы карары Татарстан Республикасы Тарифлар буенча дәүләт комитетының «Татарстан Республикасында шәхси ихтыяжлар өчен урман утыртмаларын сату-алу шартнамәсе буенча гражданныр өчен түләү дәрәжәләрен билгеләү турында» 2020 елның 7 октябрдәге 107-2/нпс-2020 номерлы карары

1 нче бүлек. Гомуми мәгълүматлар

1.1. Урманчылыкның кыскача характеристикасы

1.1.1. Урманчылыкның атамасы һәм урнашкан урыны

Татарстан Республикасы Урман хужалыгы министрлыгының Түбән Кама урманчылыгы (алга таба - урманчылык) Татарстан Республикасының көнчыгыш өлешендә Зэй, Сарман һәм Тукай районнары территориясендә урнашкан.

Түбән Кама урманчылыгы төньякта - Алабуга, көньяк-көнбатышта - Зэй, көньяк-көнчыгышта - Азнакай һәм көньякта Әлмәт урманчылыклары белән чиктәш булып тора. Урманчылык территориясенә төньяктан көньякка кадәрге озынлыгы - 55 километр (алга таба -км), көнчыгыштан көнбатышка кадәр - 50 км (иң зур күрсәткечләр).

Урманчылыкның конторасы - Красный Ключ поселогында, ул республика башкаласы Казан шәһәреннән 280 км һәм иң якин Түгәрәк Күл тимер юлы станциясеннән 17 км ераклыкта урнашкан.

Урманчылыкның почта адресы: 423552, Татарстан Республикасы, Түбән Кама районы, Красный Ключ поселогы, Совет урамы, 28, тел. 8 (8555) 45-71-33, e-mail: Nizhnekamskoe.Gku@tatar.ru.

1.1.2. Урманчылыкның, кишәрлек урманчылыкларының гомуми мәйданы, урманчылык территориясенә районнар буенча бүленеше

Урманчылык территориясенә муниципаль берәмлекләр буенча бүленеше 1 нче таблицада китерелә.

1 нче таблица

Урманчылыкның төзелеше

Т/с	Кишәрлек урманчылыкларының аталышы	Административ район (муниципаль берәмлек)	Гомуми мәйданы, гектар
1	2	3	4
1.	Баграж	Зэй	8916
	жәмгысе		8916
2.	Биклән	Түбән Кама	8199
		Тукай	241
	жәмгысе		8440
3.	Ворошилово	Зэй	6251
		Тукай	371
	жәмгысе		6622
4.	Кызыл Юл	Зэй	3644
		Түбән Кама	5329
		Тукай	82

Т/с	Кишәрлек урманчылыкларының аталышы	Административ район (муниципаль берәмлек)	Гомуми мәйданы, гектар
1	2	3	4
	жәмгысе		9055
5.	Ләке	Зэй	9084
		Сарман	1326
	жәмгысе		10410
Урманчылык буенча барлығы			43443
шул исәптән районнар буенча	Зэй		27895
	Түбән Кама		13528
	Сарман		1326
	Тукай		694

Урманчылыкның урман фонды биләмәләр буларак та, аерым-аерым торучы, төрле зурлыктагы утраучыклар буларак та гыйбарәт. Урманчылык территориясе буйлап Зэй (Дала Зәе), Ирнә (Урман Зәе), Зичә, Аулаш, Баграж елгалары һәм күп кенә кечкенә елгалар, чишмәләр ага.

Урманчылык республиканың аз урманлы өлешендә урнашкан. Территорияләрендә урман фонды урнашкан муниципаль районнарның урманлы өлеше 18 процент тәшкил итә.

Урманчылык территориясе бүлеп күрсәтелгән Татарстан Республикасы 1 нче схематик каратада күрсәтелгән.

1 нче карта-схема

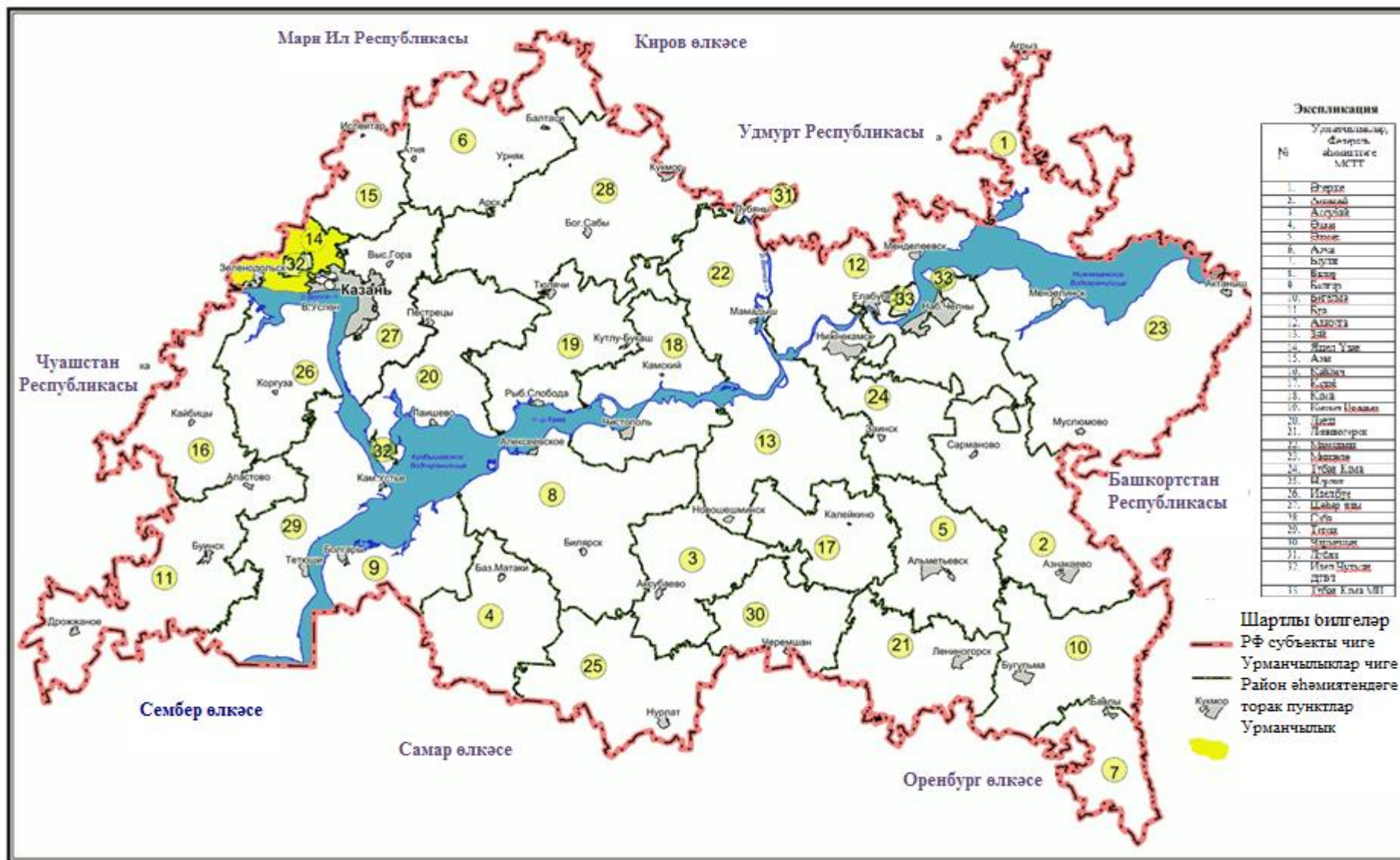

1.1.3. Урман үсә торган зоналар, урманлы районнар һәм урманнарны саклау һәм урман-орлык районнарына юлү зоналары буенча урманчылык урманнарын бүлү

Россия Табигать ресурслары министрлыгының «Россия Федерациясенең урман үсү зоналары исемлеген һәм Россия Федерациясенең урманлы районнары исемлеген раслау турында» 2014 елның 18 августындагы 367 номерлы боекы белән расланган урман үсү районнарына бүленеш нигезендә урманчылык территориясе Россия Федерациясенең Европа өлешендәге урман-дала районуна кертелгән (2 нче таблица).

2 нче таблица

Урманчылык урманнарын урман үсә торган зоналарга һәм урманлы районнарга бүлү

Т/с	Кишәрлек урманчылыкларының аталышы	Урман үсә торган зона	Урманлы район	Урманнарны яклау буенча районнарга бүлү зонасы	Урман-орлык буенча районнарга бүленеш зонасы	Урман кварталлары исемлеге	Мәйданы, гектар
1	2	3	4	5	6	7	8
1.	Баграж	Урман-дала зонасы	Россия Федерациясенең Европа өлешендәге урман-дала району	Урман авырулары буенча уртача хәтәрлек	Нарат өчен - 3, чыршы - 4, имән - 2	1, 2, 4-53, 55-63, 70-101	8916
2.	Биклән					1-40, 42-48, 50-59, 64-119	8440
3.	Ворошилов					1-71	6622
4.	Кызыл Юл					1-79	9055
5.	Ләке					1-50, 52, 54-82, 86, 89-132	10410
Барлығы							43443

Урманчылык территориясенең һәм кишәрлек урманчылыкларының урманнар үсә торган зоналарга һәм урманлы районнарга бүленеше 2 нче схематик картада күрсәтелгән.

2 нче карта-схема

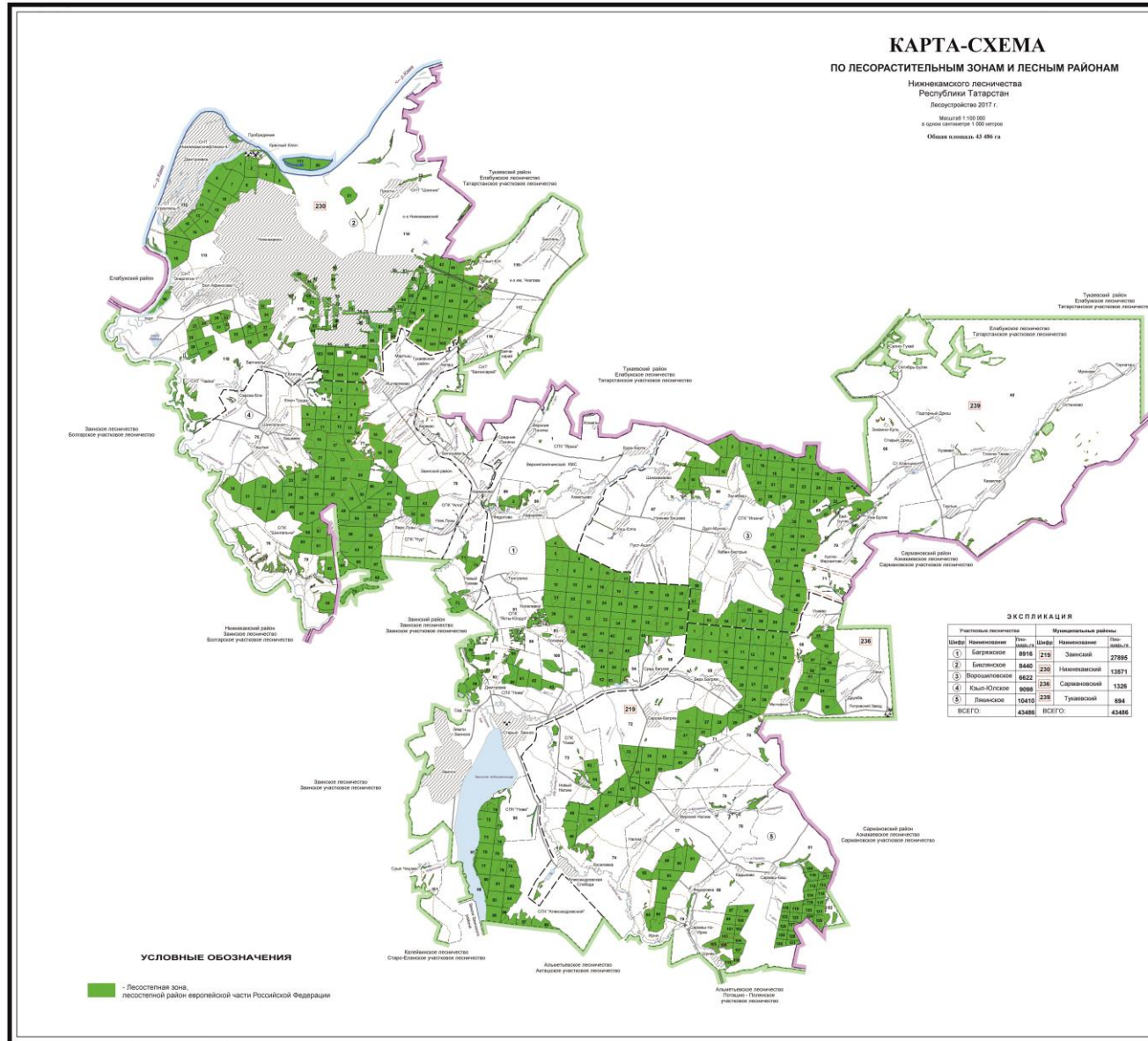

1.1.4. Урманчылык урманнарының кварталлар яисә аларның өлешләре буенча максатчан билгеләнеше һәм яклаучы урман категорияләре буенча бүленеше, шулай ук яклаучы, эксплуатация һәм резерв урманнарын бүлеп чыгару нигезләре

3 нче таблица

Урманнарның максатчан билгеләнеше һәм яклагыч урман категорияләре буенча бүленеше

Урманнарның максатчан билгеләнеше	Кишәрлек урманчылыгы	Кварталларның яки өлешләренең номерлары	Мәйданы, гектар	Урманнарны максатчан билгеләнеше буенча бүлү нигезләре
1	2	3	4	5
Барлыгы урманнар			43443	
Яклагыч урманнар, барлыгы			11645	
Су саклау зоналарында урнашкан урманнар	Барлыгы		2015	РФ Урман кодексы, РФ Су кодексы, «Татарстан Республикасы территориясендә урманнарны кыйммәтле урманнарга, эксплуатация урманнарына кертү һәм аларның чикләрен билгеләү турында» 2010 елның 16 июнендәге 232 номерлы Рослесхоз боерыгы, Россия Табигать ресурслары министрлыгының «Урманнарны тәртипкә китерү инструкциясен раслау турында» 2018 елның 29 мартындагы 122 номерлы боерыгы
	Баграж	Әлеге кварталларның бер өлеше: 1, 2, 11, 16, 17, 20, 25, 29, 31, 37-41, 43-53, 58-60, 62, 80, 83, 85, 92-95, 100, 101	397	
	Биклән	Әлеге кварталларның бер өлеше: 44, 52-54, 64, 65, 67, 79-80, 83, 84, 86-90, 94, 97, 98, 103, 107, 108, 111, 113, 115, 116, 118, 119	403	
	Ворошилов	Квартал: 69, әлеге кварталларның бер өлеше: 3-5, 13, 27-29, 32-35, 37, 41, 43-45, 47, 49-51, 54, 55, 57-63, 65, 67, 70, 71	380	
	Кызыл Юл	Әлеге кварталларның бер өлеше: 1-3, 6, 7, 14-16, 21-23, 25, 26, 29-34, 41, 42, 44-46, 52-55, 58-63, 71, 73-79	479	
	Ләке	Әлеге кварталларның бер өлеше: 4-7, 12, 13, 15-18, 20, 23,	356	

Урманнарның максатчан билгеләнеше	Кишәрлек урманчылыгы	Кварталларның яки өлешләрнең номерлары	Майданы, гектар	Урманнарны максатчан билгеләнеше буенча бүлү нигезләре
1	2	3	4	5
		24, 54, 55, 60-62, 64-68, 71, 73-76, 78, 80-82, 103-107, 109-112, 114-116, 119, 132		
Табиғый һәм бүтән объектларны яклау вазыйфасын үтәүче урманнар, барлыгы			6131	
Яклагыч урман полосаларында урнашкан урманнар (тимер юл транспорты турында Россия Федерациясе законнары, автомобиль юллары турында һәм юл эшчәнлеге турында законнар нигезендә билгеләнгән тиммер юлларга бүлеп бирелгән полосалар чикләрендә һәм автомобиль юлларының юл бие полосаларында урнашкан урманнар)	Барлыгы		1656	РФ Урман кодексы, «Татарстан Республикасы территориясендә урманнарны кыйммәтле урманнарға, эксплуатация урманнарына кергү һәм аларның чикләрен билгеләү турында» 2010 елның 16 июнендәге 232 номерлы Рослесхоз боерыгы, Россия Табиғат ресурслары министрлыгының «Урманнарны тәртипкә китерү инструкциясен раслау турында» 2018 елның 29 мартындагы 122 номерлы боерыгы
	Баграж	Әлеге кварталларның бер өлеше: 1, 18, 19, 27, 28, 36, 37, 44, 57, 92, 95	65	
	Биклән	Кварталлар: 40, 42, 43, 45-48, 50, 51, 55, 56, 58, 59, 69-77, әлеге кварталларның бер өлеше: 44, 52-54, 64, 65, 85-87, 115, 116, 117, 119	1495	
	Ворошилов	Әлеге кварталларның бер өлеше: 34, 62	18	
	Кызыл Юл	Әлеге кварталларның бер өлеше: 73, 78	7	
	Ләке	Әлеге кварталларның бер өлеше: 23, 30, 33, 37, 43, 44, 65, 66	71	
урман паркы зоналарында урнашкан урманнар	Барлыгы		3420	РФ Урман кодексы, «Татарстан Республикасы территориясендә урманнарны кыйммәтле урманнарға, эксплуатация урманнарына кергү һәм аларның чикләрен билгеләү турында» 2010 елның 16 июнендәге 232 номерлы Рослесхоз боерыгы, Россия Табиғат ресурслары министрлыгының «Урманнарны тәртипкә китерү инструкциясен раслау турында» 2018 елның 29 мартындагы 122 номерлы боерыгы
	Баграж	Әлеге кварталларның бер өлеше: 76, 79		
	Биклән	кварталлар: 1-35, 37-39, 57, квартал өлешләре: 36, 115	3420	
	Ворошилов	-	0	
	Кызыл Юл	-	0	

Урманнарның максатчан билгеләнеше	Кишәрлек урманчылыгы	Кварталларның яки өлешләрнең номерлары	Майданы, гектар	Урманнарны максатчан билгеләнеше буенча бүлү нигезләре
1	2	3	4	5
	Ләке	-	0	
яшел зоналарда урнашкан урманнар	Барлыгы		1055	РФ Урман кодексы, «Татарстан Республикасы территориясендә урманнарны кыйммәтле урманнарга, эксплуатация урманнарына кертү һәм аларның цикләрен билгеләү турында» 2010 елның 16 июнендәге 232 номерлы Рослесхоз боерыгы, Россия Табигать ресурслары министрлыгының «Урманнарны тәртипкә китерү инструкциясен раслау турында» 2018 елның 29 мартындагы 122 номерлы боерыгы
	Баграж	Әлеге кварталларның бер өлеше: 76, 79, кварталлар: 70-75, 77, 78, 96-98	1055	
	Биклән	-	0	
	Ворошилов	-	0	
	Кызыл Юл	-	0	
	Ләке	-	0	
Кыйммәтле урманнар, барлыгы:			3499	
Су объектлары буйларында урнашкан тыюлыклы урман полсалары	Барлыгы		655	РФ Урман кодексы, «Татарстан Республикасы территориясендә урманнарны кыйммәтле урманнарга, эксплуатация урманнарына кертү һәм аларның цикләрен билгеләү турында» 2010 елның 16 июнендәге 232 номерлы Рослесхоз боерыгы
	Баграж	Кварталлар: 81, 82, 84, 86, әлеге кварталларның бер өлеше: 80, 83, 85	655	
	Биклән	-	0	
	Ворошилов	-	0	
	Кызыл Юл	-	0	
	Ләке	-	0	
Урман-дала урманнары (дала зонасында, урман-дала зонасында урнашкан, саклау функцияләрен үти торган урманнар)	Барлыгы		2844	РФ Урман кодексы, «Татарстан Республикасы территориясендә урманнарны кыйммәтле урманнарга, эксплуатация урманнарына кертү һәм аларның цикләрен билгеләү турында» 2010 елның 16 июнендәге 232 номерлы Рослесхоз боерыгы
	Баграж	Кварталлар: 55, 56, 61, 63, 89, 90, 99, әлеге кварталларның бер өлеше: 1, 2, 57-60, 62, 91-95, 100, 101	1093	
	Биклән	Кварталлар: 112, 114, әлеге кварталларның бер өлеше: 36, 111, 113, 115-119	471	
	Ворошилов	Кварталлар: 64, 66, әлеге кварталларның бер өлеше: 61-63, 65, 67, 68, 70, 71	220	
	Кызыл Юл	Кварталлар: 69, 70, 72, әлеге кварталларның бер өлеше: 71, 73-79	704	
	Ләке	Кварталлар: 69, 70, 79, 86, әлеге кварталларның бер өлеше: 68, 72-78,	356	

Урманнарның максатчан билгеләнеше	Кишәрлек урманчылыгы	Кварталларның яки өлешләренең номерлары	Майданы, гектар	Урманнарны максатчан билгеләнеше буенча бүлү нигезләре
1	2	3	4	5
		80-82		
эксплуатация урманнары	Барлыгы		31798	РФ Урман кодексы, «Татарстан Республикасы территориясендә урманнарны кыйммәтле урманнарга, эксплуатация урманнарына керту һәм аларның цикләрен билгеләү турында» 2010 елның 16 июнендәге 232 номерлы Рослесхоз боерыгы, Россия Табигать ресурслары министрлыгының «Урманнарны тәртипкә китерү инструкциясен раслау турында» 2018 елның 29 мартындагы 122 номерлы боерыгы
	Баграж	Кварталлар: 4-10, 12-15, 21-24, 26, 30, 32-35, 42, 87, 88, әлеге кварталларның бер өлеше: 11, 16-20, 25, 27-29, 31, 36-41, 43-53, 91, 93, 94, 95	5651	
	Биклән	Кварталлар: 81, 82, 91-93, 95, 96, 99-102, 104-106, 109, 110, әлеге кварталларның бер өлеше: 67, 78-80, 83-90, 94, 97, 98, 103, 107, 108, 115, 117, 119	2651	
	Ворошилов	Кварталлар: 1, 2, 6-12, 14-25, 30, 31, 36, 38-40, 42, 46, 48, 52, 53, 56, әлеге кварталларның бер өлеше: 3, 4, 5, 13, 26-29, 32-35, 37, 41, 43-45, 47, 49-51, 54, 55, 57-61, 67, 68, 70, 71	6004	
	Кызыл Юл	Кварталлар: 4, 5, 8-13, 17-20, 24, 27, 28, 35-40, 43, 47-51, 56, 57, 64-68, әлеге кварталларның бер өлеше: 1, 2, 3, 6, 7, 14-16, 21-23, 25, 26, 29-34, 41, 42, 44-46, 52-55, 58-63, 69-79	7865	
Ләке	Кварталлар: 1-3, 8-11, 14, 19, 21, 22, 25-29, 31, 32, 34-36, 38-42, 45-50, 52, 56-59, 63, 89-102, 108, 113, 117, 118, 120-131, әлеге кварталларның бер өлеше: 4-7, 12, 13, 15-18, 20, 23, 24, 30, 33, 37, 43, 44, 54, 55, 60-62, 64-68, 71-75, 77, 81, 82, 103-107, 109-112, 114-116,	9627		

Урманнарның максатчан билгеләнеше	Кишәрлек урманчылыгы	Кварталларның яки өлешләрнең номерлары	Майданы, гектар	Урманнарны максатчан билгеләнеше буенча бүлү нигезләре
1	2	3	4	5
		119, 132		

1.1.5. Урманчылык территориясендә урман фонды жирләре составыннан урманлы һәм урмансыз жирләргә сыйфатлама

4 нче таблица

Урманчылык территориясендә урман фондының урманлы һәм урмансыз жирләренә сыйфатлама

Жирләренә категориясе	Урманчылык буенча барлыгы	
	Майданы, гектар	Процент
1	2	3
Жирләренә гомуми майданы	43443	100
Урманлы жирләр - барлыгы	41520	95,6
Урман үсемлекләре каплаган жирләр, барлыгы	41023	94,4
шул исәптән, урман культуралары	9878	22,7
Урман үсемлекләре капламаган жирләр, барлыгы	497	1,1
шул исәптән		
тоташмаган урман культуралары	349	0,8
урман питомниклары; плантацияләр	10	-
табигый аралыклар	-	
урманнарны торгызу фонды, барлыгы	138	0,3
шул исәптән		
Көекләр	-	-
Һәлак булган утыртмалар	5	-
киселгән урыннар	74	0,2
ачык, ташландык урыннар	59	0,1
Урмансыз жирләр - барлыгы	1923	4,4
шул исәптән		
Сөрүлекләр	12	-
Печән чабу урыннары	25	-
Жәйләүләр	24	-
Сулар	47	0,1
Бакча	5	-
юллар, ызаннар	488	1,1
утарлар һ.б.	172	0,4
Сазлар	96	0,2
Комлык	2	-
башка төрле жирләр	1052	2,4

1.1.6. Гамәлдәге һәм проектлана торган махсус сакланыла торган табигать территорияләренә һәм объектларга, аларны оештыру, экологик челтәрләрен үстерү, биотөрлелеген саклау планнарына сыйфатлама

Хокукый режим РФ Урман кодексының 112 статьясы белән билгеләнә. Бу жирләр әйләнештән алынган яки әйләнешендә чикләнгән (РФ Жир кодексының 27 статьясы).

Махсус сакланыла торган табигать территорияләрендә тыела яисә рөхсәт ителә, гамәлгә ашырыла торган конкрет эшчәнлек төрләре, шул исәптән урманнардан файдалану, аларны саклау, яклау яисә яңадан житештерү өлкәсендә, РФ Жир кодексы, РФ Урман кодексы, «Махсус сакланыла торган табигать территорияләре турында» 33-ФЗ номерлы федераль закон, шулай ук аларны үтәү өчен чыгарылган Татарстан Республикасы норматив хокукый актлары белән билгеләнә.

Урманчылык территориясендә гамәлдәге һәм проектлана торган махсус сакланучы табигый территорияләр юк.

1.1.7. Илкүләм мирас буенча проектлана торган урманнарга сыйфатлама

Татарстан Республикасы территориясендә сыйфатламалары буенча илкүләм мирас урманнарына кертелгәнә тиешле урманнар юк.

1.1.8. Диләнке эшләрен гамәлгә ашырганда сакланырга тиешле биологик күптөрлелек төрләрен һәм буфер зоналары зурлыклары исемлеге

Биологик күптөрлелекне саклау - урман хужалыгы эшчәнлеген алып баруда зарури шарт. Ул яклаучы урманнарда, махсус сакланыла торган урман кишәрлекләрендә генә түгел, ә диләнке эшләре гамәлгә ашырылганда да тәэмин ителергә тиеш.

Урман кишәрлекләрендә кисү эшләре уздырылганда тереклек итү тирәлегә шартлары шактый үзгәрә. Үсеш алуның үзгәргән шартларында, яңа шартларга хас булганча, бары тик урман биоценозлары гына яши ала, шуңа күрә тереклек тирәлеген тамырдан үзгәртә торган тоташ кисү барышында биотопларны (биоценоз биләгән киңлекләренң абиотик факторлары буенча беришлеләренә карата) максималь саклау мөһим.

Үсемлекләренң һәм хайваннарның урман төрләре тереклек итә торган шартлар төрлелеген саклау өчен диләнкеләрне аерып чыгарганда һәм таксацияләгәндә әһәмиятле биотоплар (әһәмиятле объектлар) - кисү эшләре кагылмый торган һәм биотөрлелекне саклау өчен әһәмиятле булган, зур булмаган жир кишәрлекләре аерып чыгарыла, ә диләнкеләр эшләнгәндә, - саклана.

Аларның булуы билгеле бер дәрәжәдә табигый жимерелү нәтижәләрен имитацияләргә булыша, киселгән урыннарда урман тирәлеген сакларга һәм торгызырга ярдәм итә. Әлегә объектлар Россия Кызыл китабына һәм/яки төбәкләрдәге Кызыл китапларга кертелгән, сирәк очрый торган һәм нәзберек булган

тереклек организмнары төрләрөнөң потенциалы тереклек итү урыннары булып тора.

Диләнке эшләрөн гамәлгә ашырганда сакланылырга тиешле биологик күптөрлелек объектларының һәм буфер зоналарының нормативлары һәм параметрлары 5 нче таблицада чагылдырылды.

5 нче таблица

Диләнке эшләрөн гамәлгә ашырганда сакланырга тиешле биологик күптөрлелек объектларының һәм буфер зоналарының нормативлары һәм параметрлары

Т/с	Биологик күптөрлелек объектларының аталышы	Биологик күптөрлелек объектларына сыйфатлама	Буфер зоналарының күләмнәре (зарурлык булганда)
1	2	3	4
1	Даими һәм вакытлы су агымнары	Су агымының аерым ачык күренеп тора торган үзәнә. Вакытлы су агымы даими рәвештә су басу эсләре буенча ачыкланырга мөмкин. Коры жәйдә су агымы кибәргә мөмкин.	Әгәр нормативларда башкача билгеләнмәсә, даими су агымнары өчен киңлегә кимендә 50 метр (алга таба - м), вакытлы су агымнары үзәннәре буйлап кимендә 20 м буфер зоналары билгеләнә. Буфер зонасы инде урман баскан тугайлык булырга тиеш түгел һәм су агымы үзәннән башлап яисә урмансыз тугайлыктан башлап һәр ягыннан үлчәнә. Искәрмә: буфер зонасына мәжбүри рәвештә сөзәк таулар һәм тамыр токымнары чыккан урыннар кертелгә тиеш
2	Кизләүләр (чишмәләр), грунт сулары чыгу урыннары	Төптә кизләүләр аерылып торырга мөмкин, яисә су таудан агучы чишмә рәвешендә агып чыга. Чишмә карст бүрәнкәсеннән агып чыгарга мөмкин.	Чишмәләр буйлап (алар чыккан урыннар тирәли) киңлегә кимендә 50 м буфер зоналары аерыла. Дәвалану яисә савыктыру максатларында файдаланыла торган, шулай ук зиярәт кылу объекты булып хезмәт итүче (изгеләр чишмәсе) чишмәләр тирәли буфер зонасы киңәйтелгә мөмкин - аерым тәртиптә билгеләнә.
3	Сазланган уйсулыклар һәм вакыты-вакыты белән су баса торган урыннар	Өлегә кишәрлек артыгы белән дымланган: су өслеккә чыккан яисә аяк белән басканда бүселеп чыга. Объект чикләрендә - артык дымланган урман типларының туфрак катламы. Кырые буйлап, шулай ук объектлар чикләрендә агачлар юк яисә үләнә аз булган агачлыклар белән бирелә.	Су баса торган кишәрлек кырые буйлап су өслектә тора яисә басканда чыга. Рельефта түбәнрәк урында, туфрак өсте капламы чигендә, чиге буйлап туфрак өсте катламы һәм агачлыклар сыйфатында.
4	Күлләрнең, сазларның һәм башка ачык урыннарның ярлары	Ачык киңлекләрнең (күлләр, сазлар, болыннар) ярларында урман кашакларын аерып чыгару урман корылышы буенча яклагыч	Киңлегә кимендә 50 м урман кашагы күл суыннан алып яисә ачык башка урын киселешеннән башлап үлчәнә. Ләкин, әгәр күлдә утраучык яисә

Т/с	Биологик күптөрлелек объекттарының аталышы	Биологик күптөрлелек объектларына сыйфатлама	Буфер зоналарының күлэмнәре (зарурлык булганда)
1	2	3	4
	буйлап урман кашаклары, сазлыкларда зур булмаган утраулар	полоса билгеләнмәгән очракта башкарыла.	сазланган урын булса, буфер зонасын каты яр кырыеннан яисә сазлык яки ачык территория кырыеннан башлап үлчиләр. Шулай ук сазлык белән әйләндереп алынган зур булмаган (0.5 га кадәр) утраулар да билгеләнә. Искәрмә: әгәр әлеге күл яисә сазлык хайваннарның сезонлы туплану һәм үрчү урыны, сирәк очраучы һәм нәзберек төрләрнең фактта тереклек итү урыны булып торса, ул очракта буфер зонасы киңәйтелергә тиеш
5	Чокырлар, су агымнарының тирән үзәнлекләре, башка төрле сөзәклекләр	Су агымнарының тирән кергән үзәнлекләре һәм чокырлар - тауның текәлегә 10° башланып киткәндә. Башка текә таулар (киртләр, текә ярлар) - тауның текәлегә кимендә 20° булганда.	Нормативларда башкача билгеләнмәсә, сөзәк тау өсте һәм асты буйлап киңлегә кимендә 15-20 м буфер зоналары билгеләнә. Сөзәк тауның үзе һәм буфер зонасы әһәмиятле объект булып тора.
6	Төп токымнарның, урман белән капланган калкулыкның шәрә урыннары, известьлы токым, ачык комлы кишәрлекләр, дюналар, таш чәчелгән урыннар	Куәте аз булган туфрак үсемлекләре белән капланган, төп токымнар шәрәләнгән торган урыннар. Таш чәчелгән урыннар - төрле зурлыктагы һәм шомалыктагы ташлар жыелмасы. Тау битләрендә, тау киртләрләрендә, ярларда һәм алар янәшәсендә еш очрый. Ташлы һәм шәрәләнгән урыннар аз куәтле туфрак үсемлекләре белән капланырга мөмкин. Комлы дюналар өлешчә аз куәтле туфрак-үсемлек катламы белән ныгытылырга мөмкин.	Объект кишәрлекнең төп токымнары шәрәләнгән чиге буйлап яисә таш чәчелгән урын чиге буйлап билгеләнә. Таш чәчелгән, төп токымнар шәрәләнгән урын, дюна комплексы кырыеннан киңлегә кимендә 20 м буфер зонасы билгеләнә
7	Аерым зур йомры ташлар һәм кантарлар	Лишайниклар һәм үсемлекләр белән капланган аерым зур йомры ташлар (2 куб.метрдан башлап) һәм кантарлар.	Аерым зур йомры ташларны майданлы объектны билгеләмичә генә билгеләргә була, аларның тупланышы майданлы объект буларак билгеләнә
8	Карст элементлары	Известькатнашмалы токым ятмалары якин яткан урыннарда ярыклар, бүрәнкәләр, юкка чыга торган су агымнары һәм сулыклар, коры үзәнлекле сазлыклар. Калын известьташ катламының су белән юылган куышлыклары. Өслегендә уйсулыклар, жимерек, ярык урыннар күренә. Карст элементлары белән чишмәләр, кизләүле сазлыклар бәйлә булырга мөмкин. Өслегендә	Объект тирәли уйсулык, куышлык кырыеннан киңлегә кимендә 20 м буфер зонасы билгеләнә.

Т/с	Биологик күптөрлелек объектларының аталышы	Биологик күптөрлелек объектларына сыйфатлама	Буфер зоналарының күлэмнәре (зарурлык булганда)
1	2	3	4
		шәрәләнгән известьташлар күренергә мөмкин.	
9	Ачык һәм ярымачык урыннар	Урман белән капланмаган кишәрлекләр: зур булмаган аланлыклар, сирәклекләр, болынлыклар һ.б. (шул исәптән сазлыкланган). Агачларның тулылыгы 0,4 ким. Запас 50 куб.метр/гектардан азрак.	Чиге буйлап агачлар арасында (тулылыгы һәм запасы ким булган кишәрлек)
10	Таркалу тәрәзәләре чыбык-чабык һәм жил аударган агачлар-туфрак комплекслары белән тупланган.	Төрле токымга караган, төрле таркалу стадияләрендәге аунаклар бар (диаметры 20 сантиметрдан (алга таба - см) башлана). Жил аударган агач-туфрак комплекслары (ВПК) - зур агачларның тамыр системасы һәм туфракның өске катламнары белән бергә аву нәтижәсе.	Таркалу тәрәзәләрен табигый яңару төркемнәре, шулай ук башка объектлар белән берлектә билгеләү максатка ярашлы була. Билгеләү эше объект чикләре буенча башкарыла.
11	Коры-сары, биек түмәрләр, куышлы агачлар, берән-сәрән ятучы зур чыбык-чабыклар	Төрле токымнардан зур күләмле (диаметры 20 см башлана торган) коры-сары. Куышлы һәм тукран тукуган эзләре булган коры-сары аеруча кыйммәтле була. 2-5 м биеклегендәге һәм 20 см зуррак диаметрлы табигый эре түмәрләр. Куышлы агачлар. Төрле токымга караган, төрле таркалу стадияләрендәге чыбык-чабыклар (диаметры 20 см башлана).	Диләнке эшләгәндә куркыныч тудырмый торган коры-сарыны саклау максатка ярашлы була. Коры-сарылы һәм куышлы тере агачлар зарури сакланьрга тиеш.
12	Күп еллык агачлар һәм аларның чәчәклекләре, жыйнак биологик кыйммәтле урыннар	Берән-сәрән күп еллык агачлар, аларның чәчәклекләре һәм жыйнак биологик кыйммәтле кишәрлекләр.	Күп еллык, янгынга каршы корытылган наратлар, карт усак, кара зирек, кәжә талы аеруча кыйммәтле. Агачларның ябалдашы яхшы үсеш алган һәм жылгә каршы торырга сәләтле булырга тиеш. Күп еллык агачларның чәчәклекләре һәм жыйнак биологик кыйммәтле өлешләре составында агачларны саклау оптималь булып тора.
13	Төбәк өчен сирәк токым агачлары	Киң яфраклы токымлы агачлар: имән, корычагач, карама, өрәңге, юкә.	Сирәк токым агачларының жыйнак төркемнәрен һәм шушы токымнарға караучы берән-сәрән агачларны үз эченә алган чәчәклекләр саклана.
14	Сирәк һәм терлек азыгы булган куаклыклар	Чикләвек куагы, артыш, миләш, гөлжимеш, зелпе куаклары һ.б.	Сөйрәнмәләрдән башка саклана.
15	Яңартылуның гамәлдәге төркемнәре	Киселгән урыннарда үсеш алырга мөмкин булган ышанычлы үренте төркемнәре. Дренажланган урыннарда агач чыбылдыгы	Үренте чәчәклекләре яңартылуның югары тыгызланган өлеше чикләре буенча билгеләнә

Т/с	Биологик күптөрлелек объектларының аталышы	Биологик күптөрлелек объектларына сыйфатлама	Буфер зоналарының күлэмнәре (зарурлык булганда)
1	2	3	4
		тәрәзәләрендә яңартылу төркемнәре, зур коры-сары тупланган урыннарда чыршы шытымы.	
16	Сирәк очраучы һәм нәзберек үсемлекләрнең һәм гөмбәләрнең тереклек итү урыннары	Россия Федерациясе Кызыл китабына һәм/яисә төбәк Кызыл китабына кертелгән сирәк очраучы һәм нәзберек үсемлек һәм гөмбә төрләренең яңа ачыкланган даими тереклек итү урыннары.	Төрләрнең биологиясе һәм экологик таләпләре нигезендә билгеләнә. Күпчелек сирәк төрләрне билгеләве авыр булганга күрә, сирәк төр һәм аларны саклау өчен зарури чикләр булу-булмавын тәгаенләштерү өчен биология белгеченә мөрәжәгать итәргә киңәш ителә. Әгәр бер нөсхә яисә тереклек ияләрнең жыйнак төркеме ачыкланса, алар тирәли киңлегә кимендә 50 м буфер зонасын билгеләргә кирәк
17	Куышлы агачлар	Берән-сәрән тере яки куышлы коры агачлар.	Аерым агачлар яки агач төркемнәре рәвешендә жылгә каршы торучанлыкны, бөжәк ашаучы кошларны күчерү урыннарын тээмин итү өчен, шулай ук башка кыйммәтле объектлар составында саклана
18	Зур оялыклары булган агачлар	Зур оялыклары булган агачлар саклана, диаметрында 1 метрдан зуррак оялар, шулай ук эре оялар тупланган урыннар махсус кыйммәткә ия.	1 м һәм аннан зуррак диаметрлы оялар өчен буфер зонасының киңлегә - 500 м (елның теләсә кайсы вақытында), ә калган оялар өчен 100-300 м кимрәк булырга тиеш (кошларның күздә тотылган төренә карап). Буфер зонасының зурлыгы орнитолог белгеч тарафыннан тикшерү, ояның кемгә каравын һәм статусын билгеләү нәтижәләре буенча тәгаенләштереләргә мөмкин.
19	Зур кырмыска оялары	0.5 м биегрәк булган кырмыска оялары.	0.5 м биегрәк булган кырмыска оялары тирәли 20 м радиуста кисүләр тыелган буфер зонасы аерып чыгарыла

1.1.9. Гамәлдәге урман, урман эшкәртү инфраструктурасы объектларына, урман инфраструктурасы ясауга бәйле булмаган объектларга, әлегә объектларны төзү, үзгәртеп кору һәм эксплуатацияләү чараларына территориаль планлаштыру документларында каралган сыйфатлама

Россия Федерациясе Хөкүмәтенең «Яклай торган урманнар, эксплуатация урманнары һәм резерв урманнары өчен урман инфраструктурасы объектлары исемлеген раслау турында» 2012 елның 17 июлендәге 1283-р номерлы боерыгы.

РФ Урман кодексының 13 статьясы нигезендә урман юллары урманнардан

теләсә нинди файдалану ысулында, шулай ук урманнарны саклау, яклау һәм торгызу максатларында да төзелергә мөмкин.

Гамәлдәге урман юлларына сыйфатлама 6 нчы таблицада китерелә.

6 нчы таблица.

Урман юлларына сыйфатлама

Юлларның төрләре	Юлларның озынлыгы, км					
	Барлыгы	Урман хужалыгының (типлары буенча)				Гомуми файдаланудагы
		1	2	3	Жәмгысе	
1	2	3	4	5	6	7
Юллар, барлыгы	342	46	1	261	308	34
Шул исәптән:						
а) автомобиль	342	46	1	261	308	34
алардан:						
каты түшәмәле	30	2	-	-	2	28
грунт	312	44	1	261	306	6
алардан:						
ел дэвамьнда кулланыла торган	45	39	-	-	39	6

Урманчылык территориясендә булган гомуми файдаланудагы барлык автомобиль юллары һәм урман хужалыгы юллары агач материалы саты һәм эшкәртү урыннарына чыгару юллары булып хезмәт итә.

Квартал ызаннарының озынлыгы - 693 км.

Чик ызаннарның озынлыгы - 21 км.

Жирдән катнаш файдаланучылар белән чик озынлыгы - 640 км. Квартал баганалары 1205 данә күләмендә.

Урман эшкәртү инфраструктурасы (эзерлэнгән агач материалын эшкәртү объектлары, биоэнергетика объектлары һәм башкалар) агач материалы белән башка төрле урман ресурсларын эшкәртү өчен төзелә. РФ Урман кодексының 14 статьясы нигезендә яклаучы урманнарда урман эшкәртү инфраструктурасын төзү тыела.

Урманчылык территориясендә урман эшкәртү объектлары юк.

Урман инфраструктурасы төзүгә бәйле булмаган объектларны урман фонды жирләрендә төзү, үзгәртеп кору һәм эксплуатацияләү РФ Урман кодексының 21 статьясына нигезләнәп гамәлгә ашырыла.

Урманчылык территориясендә урман инфраструктурасын төзүгә бәйле булмаган чираттагы объектлар бар:

гомуми файдаланудагы тимер юллары - 7 км;

ясалма түшәмәле машина юллары - 30 км;

электр энергиясе тапшыру чыбыклары - 95 км;

газ үткәргечләр - 5 км;

нефть үткәргечләр - 35 км;

суүткәргечләр - 1 км;

бүтән трассалар - 31 км.

Чыбыклы объектларның гомуми озынлыгы 204 км тәшкил итә.

Моннан тыш, 3 гектар майданда юлларны ремонтлау өчен табигый карьерлар бар.

Гамәлдәге урман инфраструктурасы объектлары 105 чм озынлыгында агач кисүне, квартал ызаннары белән ызандаш жирдән файдаланучылар белән берлектәге чикләргә 249 чм озынлыгында чистартуны һәм 905 данә күләмдә квартал баганалары урнаштыруны таләп итә.

Территориаль планлаштыру схемасы буенча урманчылык территориясендә өстәмә объектлар планлаштырылмый. Башка категориягә караган, урман урнашкан жирләрдә урман инфраструктурасы булдыруга бәйлә булмаган объектларны төзү, үзгәртеп кору һәм эксплуатацияләү урманнарның максатчан билгеләнеше буенча башка федераль законнарда каралган очракларда рөхсәт ителә.

Урман инфраструктурасы булдыруга бәйлә булмаган объектларны төзү, үзгәртеп кору һәм эксплуатацияләү өчен файдаланылган жирләр РФ Урман кодексының 21 статьясындагы 6 өлеше нигезендә рекультивацияләнергә тиеш.

Россия Табигать ресурслары министрлыгының 2020 елның 28 июлендәге 495 номерлы боерыгы белән расланган Урманнарда агач материалын һәм бүтән урман ресурсларын эшкәртү өчен файдалану кагыйдәләре нигезендә яклаучы урманнарда һәм махсус якланучы урман кишәрлекләрендә урман эшкәртү инфраструктурасы объектларын урнаштыру рөхсәт ителми.

Урманнарны максатчан билгеләнеше буенча, гамәлдәге һәм проектлана торган махсус сакланыла торган табигать территорияләрен, урман, урман эшкәртү инфраструктурасы объектларын, урман инфраструктурасы булдыруга бәйлә булмаган объектларны тамгалап, кварталлар буйлап бүлгәләнеше 3 номерлы карта-схемада күрсәтелә.

3 нче карта-схема

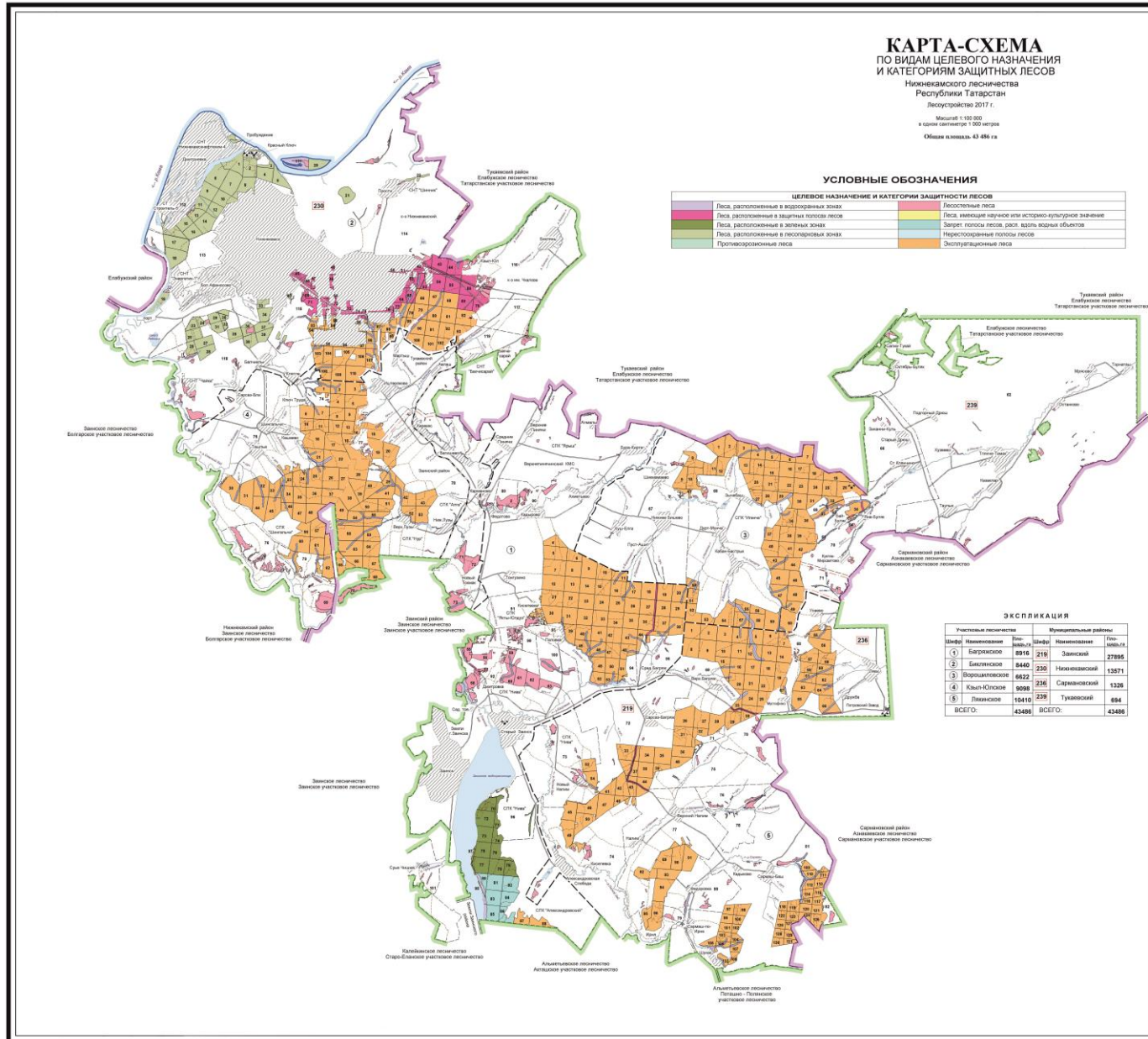

1.2. Урманнардан рөхсәтле файдалану төрләре

Урманнардан файдалану урман мөнәсәбәтләрендә катнашучы гражданның һәм юридик затлар тарафыннан гамәлгә ашырыла (РФ Урман кодексының 4 ст.).

Шул ук вакытта, РФ Урман кодексының 5 статьясы нигезендә, урман динамикалы рәвештә яңартыла һәм трансформациягә бирелә торган табигый ресурс буларак карала, чөнки югарыда аталган статья нигезендә урманнардан файдалану, аларны саклау, яклау һәм яңадан үстерү экологик система яки табигый ресурс кебек урман төшенчәсеннән чыгып гамәлгә ашырыла.

Урманчылык территориясендә урманнардан кварталларга бүлөп рөхсәтле файдалану төрләре 7 нче таблицادا күрсәтелә.

7 нче таблица.

Урманнардан рөхсәтле файдалану төрләре

Урманнардан рөхсәтле файдалану төрләре	Кишәрлек урманчылыгының аталышы	Кварталлар яки аларның өлешләре исемлеге	Майданы, гектар
1	2	3	4
Агач эзерләү (РФ Урман кодексының 25, 29 статьялары)	Баграж	1, 2, 4-53, 55-63, 70-101	8916
	Биклән	1-40, 42-48, 50-59, 64-119	8440
	Ворошилов	1-71	6622
	Кызыл Юл	1-79	9055
	Ләке	1-50, 52, 54-82, 86, 89-132	10410
	жәмгысе		43443
Терлек азыгы эзерләү (РФ Урман кодексының 25, 31 статьялары)	Баграж	-	0
	Биклән	-	0
	Ворошилов	-	0
	Кызыл Юл	-	0
	Ләке		0
	жәмгысе		0
Агач булмаган урман ресурслары эзерләү һәм жыю (РФ Урман кодексының 25, 32 статьялары)	Баграж	1, 2, 4-53, 55-63, 70-101	8916
	Биклән	1-40, 42-48, 50-59, 64-119	8440
	Ворошилов	1-71	6622
	Кызыл Юл	1-79	9055
	Ләке	1-50, 52, 54-82, 86, 89-132	10410
	жәмгысе		43443
Азык-төлек урман ресурсларын эзерләү һәм дару үләннәре жыю (РФ Урман кодексының 25, 35 статьялары)	Баграж	1, 2, 4-53, 55-63, 70-101	8916
	Биклән	1-40, 42-48, 50-59, 64-119	8440
	Ворошилов	1-71	6622
	Кызыл Юл	1-79	9055
	Ләке	1-50, 52, 54-82, 86, 89-132	10410
	жәмгысе		43443
Аучылык хужалыгы өлкәсендә эшчәнлек төрләрен гамәлгә ашыру (РФ Урман кодексының 25, 36 статьялары) Тыела: урман-парк	Баграж	1, 2, 4-53, 55-63, 80-95, 99-101	7861
	Биклән	кварталлар: 40, 42-48, 50-56, 58, 59, 64-114, 116-119, квартал өлешләре: 36, 115	5020
	Ворошилов	1-71	6622
	Кызыл Юл	1-79	9055
	Ләке	1-50, 52, 54-82, 86, 89-132	10410

Урманнардан рөхсәтле файдалану төрләрә	Кишәрлек урманчылығының аталышы	Кварталлар яки аларның өлешләрә исемлеге	Мөйданы, гектар
1	2	3	4
зоналары, яшел зоналар, эгәр эшчәнлекнең әлегә төрләрән гамәлгә ашыру урман утыртмаларын кисү яки аучылык инфраструктурасы объектларын булдыруга китереп чыгармаса, шәһәр урманнары (Аренда шартнамәсе нигезендә кварталлар һәм мөйданнар исемлеге)	жәмгысә		38968
Урманнардан авыл хужалыгын алып бару өчен файдалану (РФ Урман кодексының 25,38 статьялары), һәвәскәр балыкчылыктан тыш, балыкчылыкны гамәлгә ашыру (25 статьяның 6.1 пункты) Тыела: урман паркы зоналары, шәһәр урманнары. махсус яклана торган кишәрлекләр, яшел зоналар, печән чабу белән умартачылыктан гайре тыела.	Баграж	1, 2, 4-53, 55-63, 70-101	8916
	Биклән	кварталлар: 40, 42-48, 50-56, 58, 59, 64-114, 116-119, квартал өлешләрә: 36, 115	5020
	Ворошилов	1-71	6622
	Кызыл Юл	1-79	9055
	Ләке	1-50, 52, 54-82, 86, 89-132	10410
	жәмгысә		40023
Фәнни-тикшеренү, мәгариф эшчәнлеген гамәлгә ашыру (РФ Урман кодексының 25, 40 статьялары)	Баграж	1, 2, 4-53, 55-63, 70-101	8916
	Биклән	1-40, 42-48, 50-59, 64-119	8440
	Ворошилов	1-71	6622
	Кызыл Юл	1-79	9055
	Ләке	1-50, 52, 54-82, 86, 89-132	10410
	жәмгысә		43443
Рекреация эшчәнлеген гамәлгә ашыру (РФ Урман кодексының 25, 41 статьялары)	Баграж	1, 2, 4-53, 55-63, 70-101	8916
	Биклән	1-40, 42-48, 50-59, 64-119	8440
	Ворошилов	1-71	6622
	Кызыл Юл	1-79	9055
	Ләке	1-50, 52, 54-82, 86, 89-132	10410
	жәмгысә		43443
Урман плантацияләрен булдыру һәм аларны эксплуатацияләү (РФ Урман кодексының 25, 42 статьялары) Тыела: яклаучы урманнар, махсус сакланыла торган кишәрлекләр	Баграж	кварталлар: 7-9, 12-15, 22-24, 26, 30, 33-35, 42, 87, 88, квартал өлешләрә: 4-6, 10, 11, 16-20, 21, 25, 27-29, 31, 32, 36-41, 43-53, 91, 93, 94, 95	4901
	Биклән	кварталлар: 66, 68, 81, 91, 95, 96, 104-106, квартал өлешләрә: 67, 78-80, 82-90, 92-94, 97-103, 107-110, 115, 117, 119	1958
	Ворошилов	кварталлар: 2, 7, 8, 11, 12, 15, 17, 21-23, 30, 31, 36, 38-40, 42, 46, 48, 52, 53, квартал	5305

Урманнардан рөхсәтле файдалану төрләрә	Кишәрлек урманчылығының аталышы	Кварталлар яки аларның өлешләрә исемлеге	Мөйданы, гектар
1	2	3	4
		өлешләрә: 1, 3-6, 9, 10, 13, 14, 16, 18-20, 24-29, 32-35, 37, 41, 43-45, 47, 49-51, 54-61, 67, 68, 70, 71	
	Кызыл Юл	кварталлар: 8, 9, 13, 18, 27, 28, 36-38, 49, 56, 65-68, квартал өлешләрә: 1-7, 10-12, 14-17, 19-26, 29-35, 39-48, 50-55, 57-64, 69-79	6170
	Ләке	кварталлар: 1-3, 8, 10, 11, 14, 21, 31, 32, 36, 39, 40, 42, 57, 59, 90, 92-94, 117, 120, 121, 123-125, 127, 129, 131, квартал өлешләрә: 4-7, 9, 12, 13, 15-20, 22-30, 33-35, 37, 38, 41, 43-50, 52, 54-56, 58, 60-68, 71-75, 77, 81, 82, 89, 91, 95-116, 118, 119, 122, 126, 128, 130, 132	8185
	жәмгысә		26519
Жимешле, жиләкле, декоратив урман үсемлекләрә, дару үләннәрә үстерү (Россия Федерациясә Урман кодексының 25, 43 статьялары)	Баграж	1, 2, 4-53, 55-63, 70-101	8916
	Биклән	1-40, 42-48, 50-59, 64-119	8440
	Ворошилов	1-71	6622
	Кызыл Юл	1-79	9055
	Ләке	1-50, 52, 54-82, 86, 89-132	10410
	жәмгысә		43443
Урман питомникларын булдыру һәм аларны эксплуатацияләү (РФ Урман кодексының 25 статьясы, 39 статьясының 1 өлешә)	Баграж	1, 2, 4-53, 55-63, 70-101	8916
	Биклән	1-40, 42-48, 50-59, 64-119	8440
	Ворошилов	1-71	6622
	Кызыл Юл	1-79	9055
	Ләке	1-50, 52, 54-82, 86, 89-132	10410
	жәмгысә		43443
Жир асты байлыкларын геологик өйрәнү, файдалы казылмаларны эзләү һәм табу (РФ Урман кодексының 25, 43 статьялары) Тыела: урман-парк зоналары, яшел зоналар, шәһәр урманнары; РФ Урман кодексының 114 статьясы нигезендә, жир асты байлыкларын геологик өйрәнү урман-парк зоналарында рөхсәт ителә.	Баграж	1, 2, 4-53, 55-63, 80-95, 99-101	7861
	Биклән	кварталлар: 40, 42-48, 50-56, 58, 59, 64-114, 116-119, квартал өлешләрә: 36, 115	5020
	Ворошилов	1-71	6622
	Кызыл Юл	1-79	9055
	Ләке	1-50, 52, 54-82, 86, 89-132	10410
	жәмгысә		38968
Сусаглагычлар һәм бүтән ясалма су объектлары, шулай ук гидротехника корылмалары, диңгез портлары, диңгез терминаллары, елга портлары, причаллар төзү һәм	Баграж	1, 2, 4-53, 55-63, 70-101	8916
	Биклән	1-40, 42-48, 50-59, 64-119	8440
	Ворошилов	1-71	6622
	Кызыл Юл	1-79	9055
	Ләке	1- 50, 52, 54-82, 86, 89-132	10410
	жәмгысә		43443

Урманнардан рөхсәтле файдалану төрләре	Кишәрлек урманчылыгының аталышы	Кварталлар яки аларның өлешләре исемлегә	Мөйданы, гектар
1	2	3	4
эксплуатацияләү (РФ Урман кодексының 25, 44 статьялары)			
Чыбыклы объектлар төзү, аларны үзгәртеп кору, эксплуатацияләү (РФ Урман кодексының 25, 45 статьялары) Гамәлдәге линияле объектлар, шул исәптән, РФ Урман кодексында элегә куллану төре буенча чикләүләр кертелгән яклагыч урманнар категориясендә дә, кулланылырга мөмкин	Баграж	1, 2, 4-53, 55-63, 70-101	8916
	Биклән	1-40, 42-48, 50-59, 64-119	8440
	Ворошилов	1-71	6622
	Кызыл Юл	1-79	9055
	Ләке	1-50, 52, 54-82, 86, 89-132	10410
	жәмгысе		43443
Агач материалы һәм башка төрле урман ресурслары эшкәртү (РФ Урман кодексының 25, 46 статьялары) Тыела: яклаучы урманнар, махсус сакланыла торган кишәрлекләр	Баграж	кварталлар: 7-9, 12-15, 22-24, 26, 30, 33-35, 42, 87, 88, квартал өлешләре: 4-6, 10, 11, 16-20, 21, 25, 27-29, 31, 32, 36-41, 43-53, 91, 93, 94, 95	4901
	Биклән	кварталлар: 66, 68, 81, 91, 95, 96, 104-106, квартал өлешләре: 67, 78-80, 82-90, 92-94, 97-103, 107-110, 115, 117, 119	1958
	Ворошилов	кварталлар: 2, 7, 8, 11, 12, 15, 17, 21-23, 30, 31, 36, 38-40, 42, 46, 48, 52, 53, квартал өлешләре: 1, 3-6, 9, 10, 13, 14, 16, 18-20, 24-29, 32-35, 37, 41, 43-45, 47, 49-51, 54-61, 67, 68, 70, 71	5305
	Кызыл Юл	кварталлар: 8, 9, 13, 18, 27, 28, 36-38, 49, 56, 65-68, квартал өлешләре: 1-7, 10-12, 14-17, 19-26, 29-35, 39-48, 50-55, 57-64, 69-79	6170
	Ләке	кварталлар: 1-3, 8, 10, 11, 14, 21, 31, 32, 36, 39, 40, 42, 57, 59, 90, 92-94, 117, 120, 121, 123-125, 127, 129, 131, квартал өлешләре: 4-7, 9, 12, 13, 15-20, 22-30, 33-35, 37, 38, 41, 43-50, 52, 54-56, 58, 60-68, 71-75, 77, 81, 82, 89, 91, 95-116, 118, 119, 122, 126, 128, 130, 132	8185
	жәмгысе		26519
Дини эшчәнлекне гамәлгә ашыру (РФ Урман кодексының 25, 47 статьялары)	Баграж	1, 2, 4-53, 55-63, 70-101	8916
	Биклән	1-40, 42-48, 50-59, 64-119	8440
	Ворошилов	1-71	6622
	Кызыл Юл	1-79	9055
	Ләке	1-50, 52, 54-82, 86, 89-132	10410
	жәмгысе		43443

2 бүлек. Урманнарда рөхсәтле файдалану нормативлары, параметрлары һәм чорлары, урманнарны саклау, яклау һәм яңадан торгызу нормативлары

2.1. Урманнарда агач материалы эзерләү өчен рөхсәтле файдалану нормативлары, параметрлары һәм чорлары

Урманнарда агач материалы эзерләү өчен файдалану Россия Федерациясе Урман кодексының 29, 29.1, 30 статьялары, Россия Табиғат министрлыгының 2020 елның 1 декабрендәге 993 номерлы боекы белән расланган Агач материалы эзерләү кагыйдәләре белән регламентлана.

Агач материалы эзерләү эшкүарлык эшчәнлегенә максатларында гражданның, юридик затлар тарафыннан, шулай ук гражданның тарафыннан - шәхси максатларда (жылыту, төзелмәләр торгызу һ.б. өчен) гамәлгә ашырылырга мөмкин.

«Татарстан Республикасында урманнарда файдалану турында» 2008 елның 22 маендагы 22-ТРЗ номерлы Татарстан Республикасы Законнда каралган искәрмәле очракларда урман утыртмаларын сату-алу шартнамәләре нигезендә дүрләт ихтыяжларын яки муниципаль ихтыяжларны тәмин итү өчен агач материалы эзерләүне гамәлгә ашыру рөхсәт ителә.

Чикләрендә агач материалы эзерләү өчен урманнарда файдалану рөхсәт ителгән кварталлар исемлегенә 7 нче таблицадә күрсәтелә.

Диләнкәдә (урман кишәрлегенә кисү өчен билгеләнгән урман утыртмалары урнашкан бер өлешендә, урман-таксация бүлемтегендә, урман кварталында) агач материалы эзерләү өчен түбәндәгеләрне кисү рөхсәт ителә (РФ Урман кодексының 16 статьясы):

- 1) өлгергән, картайган урман утыртмаларын;
- 1) өлгергән, картайган урман утыртмаларын;
- 2) урманнарны тәрбия кылганда, һәлак булган һәм зарарланган урман утыртмаларын кискәндә урта яшьле, өлгереп килүче, өлгергән, картайган урман утыртмаларын;
- 3) РФ Урман кодексының 13, 14 һәм 21 статьяларында каралган объектларны төзү, үзгәртеп кору һәм эксплуатацияләү өчен билгеләнгән урман кишәрлекләрендәгә теләсә нинди яшьтәгә урман утыртмаларын.

Агач материалы эзерләү эшенә эксплуатация урманнарында, яклаучы урманнарда гамәлгә ашырыла, әгәр Россия Федерациясе Урман кодексында, бүтән федераль законнарда башкасы каралмаса.

Эксплуатация урманнарында агач эзерләү максатында тоташ һәм сайланма кисүләр гамәлгә ашырыла.

Сайланма кисүләр үзләренәгә әйләнә-тирәлеккә хасил итү, су саклау, санитария-гигиена, савыктыру һәм башка төрлө файдалы вазыйфаларын югалта баручы, яклаучы урманнарның максатчан билгеләнешен һәм алар үти торган файдалы вазыйфаларның сакланышын тәмин итүче урман утыртмаларын алмаштырырга ирек бирмәсә һәм РФ Урман кодексының 21 статьясының 5.1 өлешендә каралган очракларда яклаучы урманнарда тоташ кисүләр гамәлгә

ашырыла.

Урман агачларын кисү, тарттыру, өлешчө эшкөртү, саклау, эзерлэнгән агач материалын алып чыгу агач материалы эзерләү максатларында урман кишәрлегеннән файдаланучы зат тарафыннан урман декларациясе буенча декларацияләнә торган чор башланган датадан 12 ай эчендә гамәлгә ашырыла. Агач материалы урман агачларын сату-алу шартнамәсе яисә РФ Урман кодексының 19 статьясының 5 өлешендә күрсәтелгән контракт нигезендә эзерлэнгән очракта, агачларны кисү, тарттыру, өлешчө эшкөртү, саклау, алып чыгу эшләрә шартнамәдә яисә контрактта билгелэнгән вакыт эчендә тиешенчә гамәлгә ашырыла.

Файдалану өчен билгелэнгән диләнке күләменнән (агач алуның рөхсәт ителгән күләменнән) артып китүче күләмдә, шулай ук кисентеләр яшен бозып, агач материалы эзерләү тыела.

2.1.1. Өлгергән һәм картайган урман утыртмаларын кисү буенча файдалану өчен билгелэнгән диләнке күләме

Файдалану өчен билгелэнгән диләнке күләмен исәпләп чыгару РФ Урман кодексының 29 статьясы, «Файдалану өчен билгелэнгән диләнке күләмен исәпләп чыгару тәртибен раслау турында» 2011 елның 27 маендагы 191 номерлы Рослесхоз боерыгы, «Кисентеләрнең яшен билгеләү турында» 2015 елның 9 апрелендәге 105 номерлы Рослесхоз боерыгы нигезендә гамәлгә ашырыла.

Әлеге урман хужалыгы регламентының гамәлдә булу чорына өлгергән һәм картайган урман утыртмаларын сайланма кисүләр буенча файдалану өчен билгелэнгән диләнке күләме 8 нче таблицада китерелә.

Әлеге урман хужалыгы регламентының гамәлдә булу чорына өлгергән һәм картайган агачларны сайланма кисүләр буенча диләнке исәпләмәсе 9 нчы таблицада китерелә.

Урман хужалыгы регламенты гамәлдә булу чорына өлгөргән һәм картайган урман утыртмаларын сайланма кисүләр буенча файдалану өчен билгеләнгән диләнке күләме

Күрсәткечләр	Барлыгы		шул исәптән тулылыгы буенча											
	гектар	мең куб.метр	1,0		0,9		0,8		0,7		0,6		0,3-0,5	
			гектар	мең куб.метр	гектар	мең куб.метр	гектар	мең куб.метр	гектар	мең куб.метр	гектар	мең куб.метр	гектар	мең куб.метр
1	2	3	4	5	6	7	8	9	10	11	12	13	14	15
Урманнарның максатчан билгеләнеше: яклагыч урманнар														
Яклагыч урман категориясе - су объектлары буйларында урнашкан тыюлыклы урман полосалары														
Хужалык бүлемтеге - Нарат														
Барлыгы хисапка кертелгән	19	7,3					11	4,5	7	2,7			1	0,1
Гомуми запастан уртача сайлап алу проценты		29						30		25				-
1 мәртәбәдә сайлана торган запас	18	2,1					11	1,4	7	0,7			-	-
Уртача кабатлану чоры	10													
Ел саен исәпкә тотылучы диләнке														
тамыр	2	0,2												
Матди кыйммәт		0,2												
эшкә яраклы		0,1												
Хужалык бүлемтеге - Каен														
Барлыгы хисапка кертелгән	4	1,0					4	1,0						

Күрсәткечләр	Барлыгы		шул исәптән тулылыгы буенча											
	гектар	мең куб.метр	1,0		0,9		0,8		0,7		0,6		0,3-0,5	
			гектар	мең куб.метр	гектар	мең куб.метр	гектар	мең куб.метр	гектар	мең куб.метр	гектар	мең куб.метр	гектар	мең куб.метр
1	2	3	4	5	6	7	8	9	10	11	12	13	14	15
эшкә яраклы		0,1												
Хужалык бүлемтеге - Каен														
Барлыгы хисапка кертелгән	18	3,3							2	0,4	16	2,9		
Гомуми запастан уртача сайлап алу проценты		15								25		15		
1 мәртәбәдә сайлана торган запас	18	0,5							2	0,1	16	0,4		
Уртача кабатлану чоры	10													
Ел саен исәпкә тотылучы диләнке														
тамыр	2	0,1												
Матди кыйммәт		0,1												
эшкә яраклы		-												
Хужалык бүлемтеге - Усак														
Барлыгы хисапка кертелгән	64	13,5					2	0,4	15	3,6	41	8,5	6	1,0
Гомуми запастан урт. сайлап алу проценты		17						30		25		15		-
1 мәртәбәдә сайлана торган запас	58	2,3					2	0,1	15	0,9	41	1,3	-	-

Күрсәткечләр	Барлығы		шул исәптән тулылығы буенча											
	гектар	мең куб.метр	1,0		0,9		0,8		0,7		0,6		0,3-0,5	
			гектар	мең куб.метр	гектар	мең куб.метр	гектар	мең куб.метр	гектар	мең куб.метр	гектар	мең куб.метр	гектар	мең куб.метр
1	2	3	4	5	6	7	8	9	10	11	12	13	14	15
Уртача кабатлану чоры	10													
Ел саен исәпкә тотылучы диләнке														
тамыр	6	0,2												
Матди кыйммәт		0,2												
эшкә яраклы		0,1												
Хужалык бүлемтеге - Юкә														
Барлығы хисапка кертелгән	170	38,2							12	3,5	36	9,5	122	25,2
Гомуми запастан уртача сайлап алу проценты		6								25		15		-
1 мәртәбәдә сайлана торган запас	48	2,3							12	0,9	36	1,4	-	-
Уртача кабатлану чоры	10													
Ел саен исәпкә тотылучы диләнке														
тамыр	5	0,2												
Матди кыйммәт		0,2												
эшкә яраклы		0,1												
Хужалык бүлемтеге - Тирәк культуралары														
Барлығы хисапка кертелгән	1	0,2									1	0,2		

Күрсәткечләр	Барлыгы		шул исәптән тулылығы буенча											
	гектар	мең куб.метр	1,0		0,9		0,8		0,7		0,6		0,3-0,5	
			гектар	мең куб.метр	гектар	мең куб.метр	гектар	мең куб.метр	гектар	мең куб.метр	гектар	мең куб.метр	гектар	мең куб.метр
1	2	3	4	5	6	7	8	9	10	11	12	13	14	15
эшкә яраклы		0,3												
Яклагыч урманар категориясе - урман-дала урманнары (дала зонасында, урман-дала зонасында урнашкан, саклау функцияләрен үти торган урманнар)														
Хужалык бүлемтеге - Нарат														
Барлыгы хисапка кертелгән	3	1,2							3	1,2				
Гомуми запастан уртача сайлап алу проценты		25								25				
1 мәртәбәдә сайлана торган запас	3	0,3							3	0,3				
Уртача кабатлану чоры	10													
Ел саен исәпкә тотылучы диләнке														
тамыр	-	-												
Матди кыйммәт		-												
эшкә яраклы		-												
Хужалык бүлемтеге - 3 һәм аннан югары бонитетка ия тәбәнәк кәүсәле имән														
Барлыгы хисапка кертелгән	2	0,3									2	0,3		
Гомуми запастан уртача сайлап алу проценты		15										15		
1 мәртәбәдә сайлана торган	2	-									2	-		

Күрсәткечләр	Барлыгы		шул исәптән тулылыгы буенча											
	гектар	мең куб.метр	1,0		0,9		0,8		0,7		0,6		0,3-0,5	
			гектар	мең куб.метр	гектар	мең куб.метр	гектар	мең куб.метр	гектар	мең куб.метр	гектар	мең куб.метр	гектар	мең куб.метр
1	2	3	4	5	6	7	8	9	10	11	12	13	14	15
запас														
Уртача кабатлану чоры	10													
Ел саен исәпкә тотылучы диләнке														
тамыр	-	-												
Матди кыйммәт		-												
Хужалык бүлемтеге - Усак														
Барлыгы хисапка кертелгән	48	9,4							10	2,2	37	7,1	1	0,1
Гөмүми запастан урт. сайлап алу проценты		18								25		15		-
1 мәртәбәдә сайлана торган запас	47	1,7							10	0,6	37	1,1	-	-
Уртача кабатлану чоры	10													
Ел саен исәпкә тотылучы диләнке														
тамыр	5	0,2												
Матди кыйммәт		0,1												
эшкә яраклы		0,1												
Хужалык бүлемтеге - Юкә														
Барлыгы хисапка кертелгән	54	12,9							15	4,2	24	6,1	15	2,6

Күрсәткечләр	Барлыгы		шул исәптән тулылыгы буенча											
	гектар	мең куб.метр	1,0		0,9		0,8		0,7		0,6		0,3-0,5	
			гектар	мең куб.метр	гектар	мең куб.метр	гектар	мең куб.метр	гектар	мең куб.метр	гектар	мең куб.метр	гектар	мең куб.метр
1	2	3	4	5	6	7	8	9	10	11	12	13	14	15
тамыр	1	0,1												
Матди кыйммәт		0,1												
эшкә яраклы		-												
Яклагыч урман категорияләре буенча жәмгысе														
Барлыгы хисапка кертелгән	119	28,2												
Гомуми запастан урт. сайлап алу проценты		18												
1 мәртәбәдә сайлана торган запас	103	5,1												
Уртача кабатлану чоры	10													
Ел саен исәпкә тотылучы диләнке														
тамыр	10	0,5												
Матди кыйммәт		0,4												
эшкә яраклы		0,2												
Яклагыч урман категорияләре - урман паркы зоналарында урнашкан урманнар														
Хужалык бүлемтеге - Нарат														
Барлыгы хисапка кертелгән	263	99,1							95	41,7	145	50,4	23	7,0
Гомуми запастан урт. сайлап алу проценты		18								25		15		-

Күрсәткечләр	Барлыгы		шул исәптән тулылыгы буенча											
	гектар	мең куб.метр	1,0		0,9		0,8		0,7		0,6		0,3-0,5	
			гектар	мең куб.метр	гектар	мең куб.метр	гектар	мең куб.метр	гектар	мең куб.метр	гектар	мең куб.метр	гектар	мең куб.метр
1	2	3	4	5	6	7	8	9	10	11	12	13	14	15
1 мәртәбәдә сайлана торган запас	240	18,0							95	10,4	145	7,6	-	-
Уртача кабатлану чоры	10													
Ел саен исәпкә тотылучы диләнке														
тамыр	24	1,8												
Матди кыйммәт		1,6												
эшкә яраклы		1,3												
Хужалык бүлемтеге - Каен														
Барлыгы хисапка кертелгән	56	12,2							16	4,0	34	7,2	6	1,0
Гомуми запастан урт. сайлап алу проценты		17								25		15		-
1 мәртәбәдә сайлана торган запас	50	2,1							16	1,0	34	1,1	-	-
Уртача кабатлану чоры	10													
Ел саен исәпкә тотылучы диләнке														
тамыр	5	0,2												
Матди кыйммәт		0,2												
эшкә яраклы		0,1												
Хужалык бүлемтеге - Усак														

Күрсәткечләр	Барлыгы		шул исәптән тулылыгы буенча											
	гектар	мең куб.метр	1,0		0,9		0,8		0,7		0,6		0,3-0,5	
			гектар	мең куб.метр	гектар	мең куб.метр	гектар	мең куб.метр	гектар	мең куб.метр	гектар	мең куб.метр	гектар	мең куб.метр
1	2	3	4	5	6	7	8	9	10	11	12	13	14	15
Матди кыйммәт		-												
эшкә яраклы		-												
Хужалык бүлемтеге - Каен														
Барлыгы хисапка кертелгән	1	0,2									1	0,2		
Гомуми запастан урт. сайлап алу проценты		-										15		
1 мәртәбәдә сайлана торган запас	1	-									1	-		
Уртача кабатлану чоры	10													
Ел саен исәпкә тотылучы диләнке														
тамыр	-	-												
Матди кыйммәт		-												
Хужалык бүлемтеге - Усак														
Барлыгы хисапка кертелгән	244	62,1					70	18,8	115	31,3	33	7,1	26	4,9
Гомуми запастан урт. сайлап алу проценты		23						30		25		15		-
1 мәртәбәдә сайлана торган запас	218	14,5					70	5,6	115	7,8	33	1,1	-	-

Өлгергән һәм картайган урман утыртмаларын кисү буенча файдалану өчен билгеләнгән диләнке күләме

Хуж. бүлектәге һәм өстенлек итүче токым	Урман белән капланган, га	Шул исәптән яшь төркемнәре буенча						Өлгергән һәм картайган утыртмалар запасы, мең куб. метр	1 га эксплуатация фондына ургача запасы, куб. метр	Тамыр массасының ургача үсеше, мең куб. метр	Кисенгенә яше яшь классы	Тоту өчен исәпләнгән диләнкеләр, мең куб. метр				Киңәш ителә торган диләнке хисабы					Эксплуатация фондыннан файдалану еллары саны	Утыртмаларның күздә тотылган калдык өлеше, гектар	
		Үрентеләр	Урта яшьле		Өлгереп килүче	Өлгергән һәм картайган						Эзлекле файдалануда	2 яшь төркемнә карый торган	1 нче яшь төркемнә карый торган	Интеграл	Майданы, гектар	тамыр запасы, мең куб. метр	Матди кыйммәткә әйләндерелә				Өлгереп килүче	Өлгергән һәм картайган
			Барлыгы	хисапка кергелгән		Барлыгы	ш.и. картайган											Барлыгы	шул исәптән файдаланып була торган	матди кыйммәткә әйләндереп була			
1	2	3	4	5	6	7	8	9	10	11	12	13	14	15	16	17	18	19	20	21	22	23	24
Тоташ диләнке кисүләр - майданы, га																							
Урманнарның максатчан билгеләнеше - файдаланыла торган урманнар																							
Нарат	2147	334	869	869	559	385	37	123,0	320	10,1	81V	24	30	24	21	25	8,0	7,0	5,7	81	15	1066	326
Чыршы	1521	992	528	528		1		0,3	300	5,2	81V	17										18	1
Биек кәүсәле имән	2200	628	1024	665	501	47		5,7	124	5,2	101VI	20	20	14	18	4	0,5	0,4	0,2	60	11	846	17
III һәм аннан югары бонитетлы	41		23		7	11	11	1,5	131	0,1	61VII	1	1	1	1	1	0,1	0,1	0,1	50	11		8

Т/с	Күрсәткечләр	Үлчәү берәмлеге	Урманнарны карау төрләре						Жәм-гысе
			Сирәкләп кисү	Аркылы кисү	Янартып кисү	Рәвешен үзгәртеп кисү	Реконструкция кисүләре	Берән-сәрән агачларны кисү	
1	2	3	4	5	6	7	8	9	10
	Мәйданы	гектар	2	3					5
	сайлап алына торган запас								
	тамыр	мең куб.метр	0,2	0,1					0,3
	матди кыйммәткә әйләндереп була торган	мең куб.метр	0,1	0,1					0,2
	эшкә яраклы	мең куб.метр	-	0,1					0,1
Йомшак яфраклылар									
Өстенлек итүче токым - Каен									
1	Урманчылык таләпләре буенча ачыкланган фонд	гектар	36	31					67
		мең куб.метр	1,2	1,7					2,9
2	Кабатлану чоры	ел	10	10					
3	Ел саен файдалану күләме								
	Мәйданы	гектар	4	3					7
	сайлап алына торган запас								
	тамыр	мең куб.метр	0,1	0,2					0,3
	матди кыйммәткә әйләндереп була торган	мең куб.метр	0,1	0,1					0,2
	эшкә яраклы	мең куб.метр	0,1	0,1					0,2
Өстенлек итүче токым - Усак									
1	Урманчылык таләпләре буенча ачыкланган фонд	гектар	23	27					50
		мең куб.метр	0,9	1,3					2,2
2	Кабатлану чоры	ел	10	10					
3	Ел саен файдалану күләме								
	Мәйданы	гектар	3	3					6
	сайлап алына торган запас								
	тамыр	мең куб.метр	0,1	0,1					0,2
	матди кыйммәткә әйләндереп була торган	мең куб.метр	0,1	0,1					0,2
	эшкә яраклы	мең куб.метр	-	-					-
Өстенлек итүче токым - Юкә									
1	Урманчылык таләпләре	гектар	26	-					26

Т/с	Күрсәткечләр	Үлчәү берәмлеге	Урманнарны карау төрләре						Жәмгысе
			Сирәкләп кисү	Аркылы кисү	Янартып кисү	Рәвешен үзгәртеп кисү	Реконструкция кисүләре	Берән-сәрән агачларны кисү	
1	2	3	4	5	6	7	8	9	10
	буенча ачыкланган фонд	мең куб.метр	0,7	-					0,7
2	Кабатлану чоры	ел	10	15					
3	Ел саен файдалану күләме								
	Мәйданы	гектар	3	-					3
	сайлап алына торган запас								
	тамыр	мең куб.метр	0,1	-					0,1
	матди кыйммәткә әйләндереп була торган	мең куб.метр	-	-					-
	эшкә яраклы	мең куб.метр	-	-					-
Йомшак яфраклы хужалык буенча жәмгысе									
1	Урманчылык таләпләре буенча ачыкланган фонд	гектар	85	58					143
		мең куб.метр	2,8	3,0					5,8
2	Кабатлану чоры	ел							
3	Ел саен файдалану күләме								
	Мәйданы	гектар	10	6					16
	сайлап алына торган запас								
	тамыр	мең куб.метр	0,3	0,3					0,6
	матди кыйммәткә әйләндереп була торган	мең куб.метр	0,2	0,2					0,4
	эшкә яраклы	мең куб.метр	0,1	0,1					0,2
Яклагыч урманнар буенча жәмгысе									
1	Урманчылык таләпләре буенча ачыкланган фонд	гектар	355	217					572
		мең куб.метр	22,0	16,2					38,2
2	Кабатлану чоры	ел							
3	Ел саен файдалану күләме								
	Мәйданы	гектар	37	17					54
	сайлап алына торган запас								
	тамыр	мең куб.метр	2,2	1,0					3,2
	матди кыйммәткә әйләндереп була торган	мең куб.метр	1,6	0,8					2,4
	эшкә яраклы	мең куб.метр	1,0	0,6					1,6

Т/с	Күрсәткечләр	Үлчәү берәмлеге	Урманнарны карау төрләре						Жәмгысе
			Сирәкләп кисү	Аркылы кисү	Янартып кисү	Рәвшен үзгәртеп кисү	Реконструкция кисүләре	Берән-сәрән агачларны кисү	
1	2	3	4	5	6	7	8	9	10
	тамыр	мең куб.метр	2,2	2,5					4,7
	матди кыйммәткә әйләндереп була торган	мең куб.метр	1,6	2,0					3,6
	эшкә яраклы	мең куб.метр	0,7	1,4					2,1
Каты яфраклы									
Өстенлек итүче токым - югары кәүсәле имән									
1	Урманчылык таләпләре буенча ачыкланган фонд	гектар	426	13					439
		мең куб.метр	13,3	0,6					13,9
2	Кабатлану чоры	ел	10	15					
3	Ел саен файдалану күләме								
	Мәйданы	гектар	43	-					43
	сайлап алына торган запас								
	тамыр	мең куб.метр	1,3	-					1,3
	матди кыйммәткә әйләндереп була торган	мең куб.метр	0,9	-					0,9
	эшкә яраклы	мең куб.метр	0,3	-					0,3
Өстенлек итүче токым - Өрәңге									
1	Урманчылык таләпләре буенча ачыкланган фонд	гектар	42	-					42
		мең куб.метр	1,2	-					1,2
2	Кабатлану чоры	ел	10						
3	Ел саен файдалану күләме								
	Мәйданы	гектар	4	-					4
	сайлап алына торган запас								
	тамыр	мең куб.метр	0,1	-					0,1
	матди кыйммәткә әйләндереп була торган	мең куб.метр	-	-					-
	эшкә яраклы	мең куб.метр	-	-					-
Каты яфраклы хужалык буенча жәмгысе									
1	Урманчылык таләпләре буенча ачыкланган фонд	гектар	468	13					481
		мең куб.метр	14,5	0,6					15,1
2	Кабатлану чоры	ел							

Т/с	Күрсәткечләр	Үлчәү берәмлеге	Урманнарны карау төрләре						Жәм-гысе
			Сирәкләп кисү	Аркылы кисү	Янартып кисү	Рәвешен үзгәртеп кисү	Реконструкция кисүләре	Берән-сәрән агачларны кисү	
1	2	3	4	5	6	7	8	9	10
3	Ел саен файдалану күләме								
	Мәйданы	гектар	47	-					47
	сайлап алына торган запас								
	тамыр	мең куб.метр	1,4	-					1,4
	матди кыйммәткә әйләндереп була торган	мең куб.метр	1,0	-					1,0
	эшкә яраклы	мең куб.метр	0,3	-					0,3
Йомшак яфраклылар									
Өстенлек итүче токым - Каен									
1	Урманчылык таләпләре буенча ачыкланган фонд	гектар	495	351					846
		мең куб.метр	17,0	16,9					33,9
2	Кабатлану чоры	ел	10	10					
3	Ел саен файдалану күләме								
	Мәйданы	гектар	49	36					85
	сайлап алына торган запас								
	тамыр	мең куб.метр	1,8	1,7					3,5
	матди кыйммәткә әйләндереп була торган	мең куб.метр	1,2	1,5					2,7
	эшкә яраклы	мең куб.метр	0,3	0,7					1,0
Өстенлек итүче токым - Усак									
1	Урманчылык таләпләре буенча ачыкланган фонд	гектар	27	356					383
		мең куб.метр	0,7	14,7					15,4
2	Кабатлану чоры	ел	10	10					
3	Ел саен файдалану күләме								
	Мәйданы	гектар	-	35					35
	сайлап алына торган запас								
	тамыр	мең куб.метр	-	1,6					1,6
	матди кыйммәткә әйләндереп була торган	мең куб.метр	-	1,1					1,1
	эшкә яраклы	мең куб.метр	-	0,5					0,5
Өстенлек итүче токым - Юкә									

Т/с	Күрсәткечләр	Үлчәү берәмлеге	Урманнарны карау төрләре						Жәмгысе
			Сирәкләп кисү	Аркылы кисү	Яңартып кисү	Рәвешен үзгәртеп кисү	Реконструкция кисүләре	Берән-сәрән агачларны кисү	
1	2	3	4	5	6	7	8	9	10
1	Урманчылык таләпләре буенча ачыкланган фонд	га	84	8					92
		мең куб. м.	2,9	0,4					3,3
2	Кабатлану чоры	ел	10	15					
3	Ел саен файдалану күләме								
	Мәйданы	га	6	-					6
	сайлап алына торган запас тамыр	мең куб.метр	0,3	-					0,3
	матди кыйммәتكә әйләндереп була торган	мең куб.метр	0,1	-					0,1
	эшкә яраклы	мең куб.метр	-	-					-
Йомшак яфраклы хужалык буенча жәмгысе									
1	Урманчылык таләпләре буенча ачыкланган фонд	га	606	715					1321
		мең куб.метр	20,6	32,0					52,6
2	Кабатлану чоры	ел							
3	Ел саен файдалану күләме								
	Мәйданы	гектар	55	71					126
	сайлап алына торган запас тамыр	мең куб.метр	2,1	3,3					5,4
	матди кыйммәتكә әйләндереп була торган	мең куб.метр	1,3	2,6					3,9
	эшкә яраклы	мең куб.метр	0,3	1,2					1,5
эксплуатация урманнары буенча жәмгысе									
1	Урманчылык таләпләре буенча ачыкланган фонд	гектар	1634	1285					2919
		мең куб.метр	54,7	64,2					118,9
2	Кабатлану чоры	ел							
3	Ел саен файдалану күләме								
	Мәйданы	гектар	159	115					274
	сайлап алына торган запас тамыр	мең куб.метр	5,7	5,8					11,5
	матди кыйммәتكә әйләндереп була торган	мең куб.метр	3,8	4,6					8,4

Т/с	Күрсәткечләр	Үлчәү берәмлеге	Урманнарны карау төрләре						Жәмгысе
			Сирәкләп кисү	Аркылы кисү	Янартып кисү	Рәвешен үзгәртеп кисү	Реконструкция кисүләре	Берән-сәрән агачларны кисү	
1	2	3	4	5	6	7	8	9	10
	эшкә яраклы	мең куб.метр	1,3	2,6					3,9
Урманчылык буенча барлыгы									
Ылыслы									
Өстенлек итүче токым - Нарат									
1	Урманчылык таләпләре буенча ачыкланган фонд	гектар	265	486					751
		мең куб.метр	19,3	34,8					54,1
2	Кабатлану чоры	ел							
3	Ел саен файдалану күләме								
	Мәйданы	гектар	27	32					59
	сайлап алына торган запас								
	тамыр	мең куб.метр	1,8	2,3					4,1
	матди кыйммәتكә әйләндереп була торган	мең куб.метр	1,4	1,9					3,3
	эшкә яраклы	мең куб.метр	0,9	1,4					2,3
Өстенлек итүче токым - Чыршы									
1	Урманчылык таләпләре буенча ачыкланган фонд	гектар	549	199					748
		мең куб.метр	18,8	7,9					26,7
2	Кабатлану чоры	ел							
3	Ел саен файдалану күләме								
	Мәйданы	гектар	55	20					75
	сайлап алына торган запас								
	тамыр	мең куб.метр	2,1	0,8					2,9
	матди кыйммәتكә әйләндереп була торган	мең куб.метр	1,5	0,6					2,1
	эшкә яраклы	мең куб.метр	0,7	0,4					1,1
Ылыслы хужалык буенча жәмгысе									
1	Урманчылык таләпләре буенча ачыкланган фонд	гектар	814	685					1499
		мең куб.метр	38,1	42,7					80,8
2	Кабатлану чоры	ел							
3	Ел саен файдалану күләме								
	Мәйданы	гектар	82	52					134

Т/с	Күрсәткечләр	Үлчәү берәмлеге	Урманнарны карау төрләре						Жәмгысе
			Сирәкләп кисү	Аркылы кисү	Янартып кисү	Рәвешен үзгәртеп кисү	Реконструкция кисүләре	Берән-сәрән агачларны кисү	
1	2	3	4	5	6	7	8	9	10
	сайлап алына торган запас								
	тамыр	мең куб.метр	3,9	3,1					7,0
	матди кыйммәткә әйләндереп була торган	мең куб.метр	2,9	2,5					5,4
	эшкә яраклы	мең куб.метр	1,6	1,8					3,4
Каты яфраклы									
Өстенлек итүче токым - югары кәүсәле имән									
1	Урманчылык таләпләре буенча ачыкланган фонд	гектар	442	44					486
		мең куб.метр	14,0	2,7					16,7
2	Кабатлану чоры	ел							
3	Ел саен файдалану күләме								
	Мәйданы	гектар	45	3					48
	сайлап алына торган запас								
	тамыр	мең куб.метр	1,5	0,1					1,6
	матди кыйммәткә әйләндереп була торган	мең куб.метр	1,0	0,1					1,1
	эшкә яраклы	мең куб.метр	0,3	0,1					0,4
Өстенлек итүче токым - Өрәңге									
1	Урманчылык таләпләре буенча ачыкланган фонд	гектар	42	-					42
		мең куб.метр	1,2	-					1,2
2	Кабатлану чоры	ел	10						10
3	Ел саен файдалану күләме								
	Мәйданы	гектар	4	-					4
	сайлап алына торган запас								
	тамыр	мең куб.метр	0,1	-					0,1
	матди кыйммәткә әйләндереп була торган	мең куб.метр	-	-					-
	эшкә яраклы	мең куб.метр	-	-					-
Каты яфраклы хужалык буенча жәмгысе									
1	Урманчылык таләпләре буенча ачыкланган фонд	гектар	484	44					528
		мең куб.метр	15,2	2,7					17,9

Т/с	Күрсәткечләр	Үлчәү берәмлеге	Урманнарны карау төрләре						Жәм-гысе
			Сирәкләп кисү	Аркылы кисү	Яңартып кисү	Рәвешен үзгәртеп кисү	Реконструкция кисүләре	Берән-сәрән агачларны кисү	
1	2	3	4	5	6	7	8	9	10
2	Кабатлану чоры	ел							
3	Ел саен файдалану күләме								
	Мәйданы	гектар	49	3					52
	сайлап алына торган запас тамыр	мең куб.метр	1,6	0,1					1,7
	матди кыйммәتكә әйләндереп була торган	мең куб.метр	1,0	0,1					1,1
	эшкә яраклы	мең куб.метр	0,3	0,1					0,4
Йомшак яфраклылар									
Өстенлек итүче токым - Каен									
1	Урманчылык таләпләре буенча ачыкланган фонд	гектар	531	382					913
		мең куб.метр	18,2	18,6					36,8
2	Кабатлану чоры	ел							
3	Ел саен файдалану күләме								
	Мәйданы	гектар	53	39					92
	сайлап алына торган запас тамыр	мең куб.метр	1,9	1,9					3,8
	матди кыйммәتكә әйләндереп була торган	мең куб.метр	1,3	1,6					2,9
	эшкә яраклы	мең куб.метр	0,4	0,7					1,2
Өстенлек итүче токым - Усак									
1	Урманчылык таләпләре буенча ачыкланган фонд	гектар	50	383					433
		мең куб.метр	1,6	16,0					17,6
2	Кабатлану чоры	ел							
3	Ел саен файдалану күләме								
	Мәйданы	гектар	3	38					41
	сайлап алына торган запас тамыр	мең куб.метр	0,1	1,7					1,8
	матди кыйммәتكә әйләндереп була торган	мең куб.метр	0,1	1,2					1,3
	эшкә яраклы	мең куб.метр	-	0,5					0,5

Т/с	Күрсәткечләр	Үлчәү берәмлеге	Урманнарны карау төрләре						Жәмгысе
			Сирәкләп кисү	Аркылы кисү	Янартып кисү	Рәвешен үзгәртеп кисү	Реконструкция кисүләре	Берән-сәрән агачларны кисү	
1	2	3	4	5	6	7	8	9	10
Өстенлек итүче токым - Юкә									
1	Урманчылык таләпләре буенча ачыкланган фонд	гектар	110	8					118
		мең куб.метр	3,6	0,4					4,0
2	Кабатлану чоры	ел							
3	Ел саен файдалану күләме								
	Мәйданы	гектар	9	-					9
	сайлап алына торган запас тамыр	мең куб.метр	0,4	-					0,4
	матди кыйммәتكә әйләндереп була торган	мең куб.метр	0,1	-					0,1
	эшкә яраклы	мең куб.метр	-	-					-
Йомшак яфраклы хужалык буенча жәмгысе									
1	Урманчылык таләпләре буенча ачыкланган фонд	гектар	691	773					1464
		мең куб.метр	23,4	35,0					58,4
2	Кабатлану чоры	ел							
3	Ел саен файдалану күләме								
	Мәйданы	гектар	65	77					142
	сайлап алына торган запас тамыр	мең куб.метр	2,4	3,6					6,0
	матди кыйммәتكә әйләндереп була торган	мең куб.метр	1,5	2,8					4,3
	эшкә яраклы	мең куб.метр	0,4	1,3					1,7
Барлығы									
1	Урманчылык таләпләре буенча ачыкланган фонд	гектар	1989	1502					3491
		мең куб.метр	76,7	80,4					157,1
2	Кабатлану чоры	ел							
3	Ел саен файдалану күләме								
	Мәйданы	гектар	196	132					328
	сайлап алына торган запас тамыр	мең куб.метр	7,9	6,8					14,7
	матди кыйммәتكә әйләндереп	мең куб.метр	5,4	5,4					10,8

Т/с	Күрсәткечләр	Үлчәү берәмлеге	Урманнарны карау төрләре					Жәмгысе	
			Сирәкләп кисү	Аркылы кисү	Янартып кисү	Рәвешен үзгәртеп кисү	Реконструкция кисүләре		Берән-сәрән агачларны кисү
1	2	3	4	5	6	7	8	9	10
	була торган								
	эшкә яраклы	мең куб.метр	2,3	3,2					5,5
шул исәптән кишәрлек урманчылыклары буенча									
Баграж кишәрлеге урманчылыгы									
Ылыслы									
Өстенлек итүче токым - Нарат									
1	Урманчылык таләпләре буенча ачыкланган фонд	гектар	36	51					87
		мең куб.метр	1,9	3,5					5,4
2	Кабатлану чоры	ел	10	15					
3	Ел саен файдалану күләме								
	Мәйданы	гектар	4	3					7
	сайлап алына торган запас								
	тамыр	мең куб.метр	0,2	0,2					0,4
	матди кыйммәتكә әйләндереп була торган	мең куб.метр	0,2	0,2					0,4
	эшкә яраклы	мең куб.метр	0,1	0,2					0,3
Өстенлек итүче токым - Чыршы									
1	Урманчылык таләпләре буенча ачыкланган фонд	гектар	262	62					324
		мең куб.метр	9,0	2,5					11,5
2	Кабатлану чоры	ел	10	10					
3	Ел саен файдалану күләме								
	Мәйданы	гектар	26	6					32
	сайлап алына торган запас								
	тамыр	мең куб.метр	0,9	0,2					1,1
	матди кыйммәتكә әйләндереп була торган	мең куб.метр	0,6	0,1					0,7
	эшкә яраклы	мең куб.метр	0,3	0,1					0,4
Жәмгысе ылыслы									
1	Урманчылык таләпләре буенча ачыкланган фонд	гектар	298	113					411
		мең куб.метр	10,9	6,0					16,9
2	Кабатлану чоры	ел							

Т/с	Күрсәткечләр	Үлчәү берәмлеге	Урманнарны карау төрләре						Жәмгысе
			Сирәкләп кисү	Аркылы кисү	Яңартып кисү	Рәвешен үзгәртеп кисү	Реконструкция кисүләре	Берән-сәрән агачларны кисү	
1	2	3	4	5	6	7	8	9	10
3	Ел саен файдалану күләме								
	Мәйданы	гектар	30	9					39
	сайлап алына торган запас								
	тамыр	мең куб.метр	1,1	0,4					1,5
	матди кыйммәткә әйләндереп була торган	мең куб.метр	0,8	0,3					1,1
	эшкә яраклы	мең куб.метр	0,4	0,3					0,7
Каты яфраклы									
Өстенлек итүче токым - югары кәүсәле имән									
1	Урманчылык таләпләре буенча ачыкланган фонд	гектар	144	29					173
		мең куб.метр	5,9	2,0					7,9
2	Кабатлану чоры	ел	10	15					
3	Ел саен файдалану күләме								
	Мәйданы	гектар	15	2					17
	сайлап алына торган запас								
	тамыр	мең куб.метр	0,6	0,1					0,7
	матди кыйммәткә әйләндереп була торган	мең куб.метр	0,4	0,1					0,5
	эшкә яраклы	мең куб.метр	0,1	0,1					0,2
Өстенлек итүче токым - Өрәңге									
1	Урманчылык таләпләре буенча ачыкланган фонд	гектар	7	-					7
		мең куб.метр	0,2	-					0,2
2	Кабатлану чоры	ел	10						10
3	Ел саен файдалану күләме								
	Мәйданы	гектар	1	-					1
	сайлап алына торган запас								
	тамыр	мең куб.метр	-	-					-
	матди кыйммәткә әйләндереп була торган	мең куб.метр	-	-					-
	эшкә яраклы	мең куб.метр	-	-					-
Жәмгысе каты яфраклы									

Т/с	Күрсәткечләр	Үлчәү берәмлеге	Урманнарны карау төрләре						Жәм-гысе
			Сирәкләп кисү	Аркылы кисү	Яңартып кисү	Рәвешен үзгәртеп кисү	Реконструкция кисүләре	Берән-сәрән агачларны кисү	
1	2	3	4	5	6	7	8	9	10
1	Урманчылык таләпләре буенча ачыкланган фонд	гектар	151	29					180
		мең куб.метр	6,1	2,0					8,1
2	Кабатлану чоры	ел							
3	Ел саен файдалану күләме								
	Мәйданы	гектар	16	2					18
	сайлап алына торган запас тамыр	мең куб.метр	0,6	0,1					0,7
	матди кыйммәتكә әйләндереп була торган	мең куб.метр	0,4	0,1					0,5
	эшкә яраклы	мең куб.метр	0,1	0,1					0,2
Йомшак яфраклылар									
Өстенлек итүче токым - Каен									
1	Урманчылык таләпләре буенча ачыкланган фонд	гектар	83	88					171
		мең куб.метр	3,4	4,2					7,6
2	Кабатлану чоры	ел	10	10					
3	Ел саен файдалану күләме								
	Мәйданы	гектар	8	9					17
	сайлап алына торган запас тамыр	мең куб.метр	0,3	0,4					0,7
	матди кыйммәتكә әйләндереп була торган	мең куб.метр	0,2	0,4					0,6
	эшкә яраклы	мең куб.метр	0,1	0,2					0,3
Өстенлек итүче токым - Усак									
1	Урманчылык таләпләре буенча ачыкланган фонд	гектар	21	41					62
		мең куб.метр	0,8	1,6					2,4
2	Кабатлану чоры	ел	10	10					
3	Ел саен файдалану күләме								
	Мәйданы	гектар	2	4					6
	сайлап алына торган запас тамыр	мең куб.метр	0,1	0,2					0,3
	матди кыйммәتكә әйләндереп	мең куб.метр	0,1	0,1					0,2

Т/с	Күрсәткечләр	Үлчәү берәмлеге	Урманнарны карау төрләре						Жәм-гысе
			Сирәкләп кисү	Аркылы кисү	Янартып кисү	Рәвешен үзгәртеп кисү	Реконструкция кисүләре	Берән-сәрән агачларны кисү	
1	2	3	4	5	6	7	8	9	10
	тамыр	мең куб.метр	2,1	1,1					3,2
	матди кыйммәткә әйләндереп була торган	мең куб.метр	1,5	0,9					2,4
	эшкә яраклы	мең куб.метр	0,6	0,6					1,2
Биклән кишәрлеге урманчылыгы									
Ылыслы									
Өстенлек итүче токым - Нарат									
1	Урманчылык таләпләре буенча ачыкланган фонд	гектар	207	145					352
		мең куб.метр	16,5	12,8					29,3
2	Кабатлану чоры	ел	10	15					
3	Ел саен файдалану күләме								
	Мәйданы	гектар	21	10					31
	сайлап алына торган запас								
	тамыр	мең куб.метр	1,6	0,9					2,5
	матди кыйммәткә әйләндереп була торган	мең куб.метр	1,2	0,7					1,9
	эшкә яраклы	мең куб.метр	0,8	0,5					1,3
Өстенлек итүче токым - Чыршы									
1	Урманчылык таләпләре буенча ачыкланган фонд	гектар	23	-					23
		мең куб.метр	0,7	-					0,7
2	Кабатлану чоры	ел	10						
3	Ел саен файдалану күләме								
	Мәйданы	гектар	2	-					2
	сайлап алына торган запас								
	тамыр	мең куб.метр	0,1	-					0,1
	матди кыйммәткә әйләндереп була торган	мең куб.метр	0,1	-					0,1
	эшкә яраклы	мең куб.метр	-	-					-
Жәмгысе ылыслы									
1	Урманчылык таләпләре буенча ачыкланган фонд	гектар	230	145					375
		мең куб.метр	17,2	12,8					30,0

Т/с	Күрсәткечләр	Үлчәү берәмлеге	Урманнарны карау төрләре						Жәм-гысе
			Сирәкләп кисү	Аркылы кисү	Янартып кисү	Рәвешен үзгәртеп кисү	Реконструкция кисүләре	Берән-сәрән агачларны кисү	
1	2	3	4	5	6	7	8	9	10
2	Кабатлану чоры	ел							
3	Ел саен файдалану күләме								
	Мәйданы	гектар	23	10					33
	сайлап алына торган запас тамыр	мең куб.метр	1,7	0,9					2,6
	матди кыйммәتكә әйләндереп була торган	мең куб.метр	1,3	0,7					2,0
	эшкә яраклы	мең куб.метр	0,8	0,5					1,3
Каты яфраклы									
Өстенлек итүче токым - югары кәүсәле имән									
1	Урманчылык таләпләре буенча ачыкланган фонд	гектар	28	10					38
		мең куб.метр	1,0	0,4					1,4
2	Кабатлану чоры	ел	10	15					
3	Ел саен файдалану күләме								
	Мәйданы	гектар	3	1					4
	сайлап алына торган запас тамыр	мең куб.метр	0,1	-					0,1
	матди кыйммәتكә әйләндереп була торган	мең куб.метр	0,1	-					0,1
	эшкә яраклы	мең куб.метр	-	-					-
Өстенлек итүче токым - Өрәңге									
1	Урманчылык таләпләре буенча ачыкланган фонд	гектар	23	-					23
		мең куб.метр	0,5	-					0,5
2	Кабатлану чоры	ел	10						
3	Ел саен файдалану күләме								
	Мәйданы	гектар	2						2
	сайлап алына торган запас тамыр	мең куб.метр	0,1	-					0,1
	матди кыйммәتكә әйләндереп була торган	мең куб.метр	-	-					-
	эшкә яраклы	мең куб.метр	-	-					-

Т/с	Күрсәткечләр	Үлчәү берәмлеге	Урманнарны карау төрләре						Жәмгысе
			Сирәкләп кисү	Аркылы кисү	Янартып кисү	Рәвешен үзгәртеп кисү	Реконструкция кисүләре	Берән-сәрән агачларны кисү	
1	2	3	4	5	6	7	8	9	10
Жәмгысе каты яфраклы									
1	Урманчылык таләпләре буенча ачыкланган фонд	гектар	51	10					61
		мең куб.метр	1,5	0,4					1,9
2	Кабатлану чоры	ел							
3	Ел саен файдалану күләме								
	Мәйданы	гектар	5	1					6
	сайлап алына торган запас тамыр	мең куб.метр	0,2	-					0,2
	матди кыйммәткә әйләндереп була торган	мең куб.метр	0,1	-					0,1
	эшкә яраклы	мең куб.метр	-	-					-
Йомшак яфраклылар									
Өстенлек итүче токым - Каен									
1	Урманчылык таләпләре буенча ачыкланган фонд	гектар	97	31					128
		мең куб.метр	3,6	1,7					5,3
2	Кабатлану чоры	ел	10	10					
3	Ел саен файдалану күләме								
	Мәйданы	гектар	10	3					13
	сайлап алына торган запас тамыр	мең куб.метр	0,4	0,2					0,6
	матди кыйммәткә әйләндереп була торган	мең куб.метр	0,3	0,1					0,4
	эшкә яраклы	мең куб.метр	0,1	0,1					0,2
Өстенлек итүче токым - Усак									
1	Урманчылык таләпләре буенча ачыкланган фонд	гектар	9	29					38
		мең куб.метр	0,3	1,2					1,5
2	Кабатлану чоры	ел	10	10					
3	Ел саен файдалану күләме								
	Мәйданы	гектар	-	3					3
	сайлап алына торган запас тамыр	мең куб.метр	-	0,1					0,1

Т/с	Күрсәткечләр	Үлчәү берәмлеге	Урманнарны карау төрләре						Жәмгысе
			Сирәкләп кисү	Аркылы кисү	Янартып кисү	Рәвешен үзгәртеп кисү	Реконструкция кисүләре	Берән-сәрән агачларны кисү	
1	2	3	4	5	6	7	8	9	10
	матди кыйммәткә әйләндереп була торган	мең куб.метр	-	0,1					0,1
	эшкә яраклы	мең куб.метр	-	-					-
Өстенлек итүче токым - Юкә									
1	Урманчылык таләпләре буенча ачыкланган фонд	гектар	30	2					32
		мең куб.метр	0,8	0,1					0,9
2	Кабатлану чоры	ел	10	15					
3	Ел саен файдалану күләме								
	Мәйданы	гектар	3	-					3
	сайлап алына торган запас								
	тамыр	мең куб.метр	0,1	-					0,1
	матди кыйммәткә әйләндереп була торган	мең куб.метр	-	-					-
	эшкә яраклы	мең куб.метр	-	-					-
Жәмгысе йомшак яфраклы									
1	Урманчылык таләпләре буенча ачыкланган фонд	гектар	136	62					198
		мең куб.метр	4,7	3,0					7,7
2	Кабатлану чоры	ел							
3	Ел саен файдалану күләме								
	Мәйданы	гектар	13	6					19
	сайлап алына торган запас								
	тамыр	мең куб.метр	0,5	0,3					0,8
	матди кыйммәткә әйләндереп була торган	мең куб.метр	0,3	0,2					0,5
	эшкә яраклы	мең куб.метр	0,1	0,1					0,2
Кишәрлек урманчылыгы буенча барлыгы									
1	Урманчылык таләпләре буенча ачыкланган фонд	гектар	417	217					634
		мең куб.метр	23,4	16,2					39,6
2	Кабатлану чоры	ел							
3	Ел саен файдалану күләме								
	Мәйданы	гектар	41	17					58

Т/с	Күрсәткечләр	Үлчәү берәмлеге	Урманнарны карау төрләре						Жәмгысе
			Сирәкләп кису	Аркылы кису	Янартып кису	Рәвешен үзгәртеп кису	Реконструкция кисуләре	Берән-сәрән агачларны кису	
1	2	3	4	5	6	7	8	9	10
	сайлап алына торган запас								
	тамыр	мең куб.метр	2,4	1,2					3,6
	матди кыйммәткә әйләндереп була торган	мең куб.метр	1,7	0,9					2,6
	эшкә яраклы	мең куб.метр	0,9	0,6					1,5
Ворошилово кишәрлеге урманчылыгы									
Ылыслы									
Өстенлек итүче токым - Нарат									
1	Урманчылык таләпләре буенча ачыкланган фонд	гектар	5	54					59
		мең куб.метр	0,3	3,3					3,6
2	Кабатлану чоры	ел	10	15					
3	Ел саен файдалану күләме								
	Мәйданы	гектар	1	3					4
	сайлап алына торган запас								
	тамыр	мең куб.метр	-	0,2					0,2
	матди кыйммәткә әйләндереп була торган	мең куб.метр	-	0,2					0,2
	эшкә яраклы	мең куб.метр	-	0,1					0,1
Өстенлек итүче токым - Чыршы									
1	Урманчылык таләпләре буенча ачыкланган фонд	гектар	119	37					156
		мең куб.метр	3,5	1,5					5,0
2	Кабатлану чоры	ел	10	10					
3	Ел саен файдалану күләме								
	Мәйданы	гектар	12	4					16
	сайлап алына торган запас								
	тамыр	мең куб.метр	0,4	0,2					0,6
	матди кыйммәткә әйләндереп була торган	мең куб.метр	0,3	0,1					0,4
	эшкә яраклы	мең куб.метр	0,2	0,1					0,3
Жәмгысе ылыслы									
1	Урманчылык таләпләре	гектар	124	91					215

Т/с	Күрсәткечләр	Үлчәү берәмлеге	Урманнарны карау төрләре						Жәмгысе
			Сирәкләп кисү	Аркылы кисү	Янартып кисү	Рәвешен үзгәртеп кисү	Реконструкция кисүләре	Берән-сәрән агачларны кисү	
1	2	3	4	5	6	7	8	9	10
	буенча ачыкланган фонд	мең куб.метр	3,8	4,8					8,6
2	Кабатлану чоры	ел							
3	Ел саен файдалану күләме								
	Мәйданы	гектар	13	7					20
	сайлап алына торган запас								
	тамыр	мең куб.метр	0,4	0,4					0,8
	матди кыйммәткә әйләндереп була торган	мең куб.метр	0,3	0,3					0,6
	эшкә яраклы	мең куб.метр	0,2	0,2					0,4
Каты яфраклы									
Өстенлек итүче токым - югары кәүсәле имән									
1	Урманчылык таләпләре буенча ачыкланган фонд	гектар	153	-					153
		мең куб.метр	3,6	-					3,6
2	Кабатлану чоры	ел	10						
3	Ел саен файдалану күләме								
	Мәйданы	гектар	15	-					15
	сайлап алына торган запас								
	тамыр	мең куб.метр	0,4	-					0,4
	матди кыйммәткә әйләндереп була торган	мең куб.метр	0,2	-					0,2
	эшкә яраклы	мең куб.метр	0,1	-					0,1
Жәмгысе каты яфраклылар									
1	Урманчылык таләпләре буенча ачыкланган фонд	гектар	153	-					153
		мең куб.метр	3,6	-					3,6
2	Кабатлану чоры	ел							
3	Ел саен файдалану күләме								
	Мәйданы	гектар	15	-					15
	сайлап алына торган запас								
	тамыр	мең куб.метр	0,4	-					0,4
	матди кыйммәткә әйләндереп була торган	мең куб.метр	0,2	-					0,2

Т/с	Күрсәткечләр	Үлчәү берәмлеге	Урманнарны карау төрләре						Жәмгысе
			Сирәкләп кисү	Аркылы кисү	Янартып кисү	Рәвешен үзгәртеп кисү	Реконструкция кисүләре	Берән-сәрән агачларны кисү	
1	2	3	4	5	6	7	8	9	10
	тамыр	мең куб.метр	0,1	-					0,1
	матди кыйммәткә әйләндереп була торган	мең куб.метр	-	-					-
	эшкә яраклы	мең куб.метр	-	-					-
Жәмгысе йомшак яфраклы									
1	Урманчылык таләпләре буенча ачыкланган фонд	гектар	39	86					125
		мең куб.метр	1,1	3,6					4,7
2	Кабатлану чоры	ел							
3	Ел саен файдалану күләме								
	Мәйданы	гектар	2	9					11
	сайлап алына торган запас								
	тамыр	мең куб.метр	0,2	0,4					0,6
	матди кыйммәткә әйләндереп була торган	мең куб.метр	-	0,3					0,3
	эшкә яраклы	мең куб.метр	-	0,1					0,1
Кишәрлек урманчылыгы буенча барлыгы									
1	Урманчылык таләпләре буенча ачыкланган фонд	гектар	316	177					493
		мең куб.метр	8,5	8,4					16,9
2	Кабатлану чоры	ел							
3	Ел саен файдалану күләме								
	Мәйданы	гектар	30	16					46
	сайлап алына торган запас								
	тамыр	мең куб.метр	1,0	0,8					1,8
	матди кыйммәткә әйләндереп була торган	мең куб.метр	0,5	0,6					1,1
	эшкә яраклы	мең куб.метр	0,3	0,3					0,6
Кызыл Юл кишәрлеге урманчылыгы									
Ылыслы									
Өстенлек итүче токым - Нарат									
1	Урманчылык таләпләре буенча ачыкланган фонд	гектар	4	121					125
		мең куб.метр	0,2	7,8					8,0

Т/с	Күрсәткечләр	Үлчәү берәмлеге	Урманнарны карау төрләре					Жәмгысе	
			Сирәкләп кисү	Аркылы кисү	Янартып кисү	Рәвешен үзгәртеп кисү	Реконструкция кисүләре		Берән-сәрән агачларны кисү
1	2	3	4	5	6	7	8	9	10
2	Кабатлану чоры	ел	10	15					
3	Ел саен файдалану күләме								
	Мәйданы	гектар	-	8					8
	сайлап алына торган запас тамыр	мең куб.метр	-	0,5					0,5
	матди кыйммәткә әйләндереп була торган	мең куб.метр	-	0,4					0,4
	эшкә яраклы	мең куб.метр	-	0,3					0,3
Өстенлек итүче токым - Чыршы									
1	Урманчылык таләпләре буенча ачыкланган фонд	гектар	49	21					70
		мең куб.метр	2,2	0,9					3,1
2	Кабатлану чоры	ел	10	10					
3	Ел саен файдалану күләме								
	Мәйданы	гектар	5	2					7
	сайлап алына торган запас тамыр	мең куб.метр	0,3	0,1					0,4
	матди кыйммәткә әйләндереп була торган	мең куб.метр	0,2	0,1					0,3
	эшкә яраклы	мең куб.метр	0,1	-					0,1
Жәмгысе ылыслы									
1	Урманчылык таләпләре буенча ачыкланган фонд	гектар	53	142					195
		мең куб.метр	2,4	8,7					11,1
2	Кабатлану чоры	ел							
3	Ел саен файдалану күләме								
	Мәйданы	гектар	5	10					15
	сайлап алына торган запас тамыр	мең куб.метр	0,3	0,6					0,9
	матди кыйммәткә әйләндереп була торган	мең куб.метр	0,2	0,5					0,7
	эшкә яраклы	мең куб.метр	0,1	0,3					0,4
Каты яфраклы									

Т/с	Күрсәткечләр	Үлчәү берәмлеге	Урманнарны карау төрләре						Жәмгысе
			Сирәкләп кисү	Аркылы кисү	Янартып кисү	Рәвешен үзгәртеп кисү	Реконструкция кисүләре	Берән-сәрән агачларны кисү	
1	2	3	4	5	6	7	8	9	10
Өстенлек итүче токым - югары кәүсәле имән									
1	Урманчылык таләпләре буенча ачыкланган фонд	гектар	31	-					31
		мең куб.метр	0,7	-					0,7
2	Кабатлану чоры	ел	10						
3	Ел саен файдалану күләме								
	Мәйданы	гектар	3	-					3
	сайлап алына торган запас тамыр	мең куб.метр	0,1	-					0,1
	матди кыйммәткә әйләндереп була торган	мең куб.метр	0,1	-					0,1
	эшкә яраклы	мең куб.метр	-	-					-
Өстенлек итүче токым - Өрәңге									
1	Урманчылык таләпләре буенча ачыкланган фонд	гектар	10	-					10
		мең куб.метр	0,4	-					0,4
2	Кабатлану чоры	ел	10						
3	Ел саен файдалану күләме								
	Мәйданы	гектар	1	-					1
	сайлап алына торган запас тамыр	мең куб.метр	-	-					-
	матди кыйммәткә әйләндереп була торган	мең куб.метр	-	-					-
	эшкә яраклы	мең куб.метр	-	-					-
Жәмгысе каты яфраклы									
1	Урманчылык таләпләре буенча ачыкланган фонд	гектар	41	-					41
		мең куб.метр	1,1	-					1,1
2	Кабатлану чоры	ел							
3	Ел саен файдалану күләме								
	Мәйданы	гектар	4	-					4
	сайлап алына торган запас тамыр	мең куб.метр	0,1	-					0,1
	матди кыйммәткә әйләндереп	мең куб.метр	0,1	-					0,1

Т/с	Күрсәткечләр	Үлчәү берәмлеге	Урманнарны карау төрләре						Жәм-гысе
			Сирәкләп кисү	Аркылы кисү	Янартып кисү	Рәвешен үзгәртеп кисү	Реконструкция кисүләре	Берән-сәрән агачларны кисү	
1	2	3	4	5	6	7	8	9	10
	була торган								
	эшкә яраклы	мең куб.метр	-	-					-
Йомшак яфраклылар									
Өстенлек итүче токым - Каен									
1	Урманчылык таләпләре буенча ачыкланган фонд	гектар	25	7					32
		мең куб.метр	0,9	0,3					1,2
2	Кабатлану чоры	ел	10	10					
3	Ел саен файдалану күләме								
	Мәйданы	гектар	3	1					4
	сайлап алына торган запас								
	тамыр	мең куб.метр	0,1	-					0,1
	матди кыйммәتكә әйләндереп була торган	мең куб.метр	0,1	-					0,1
	эшкә яраклы	мең куб.метр	-	-					-
Өстенлек итүче токым - Усак									
1	Урманчылык таләпләре буенча ачыкланган фонд	гектар	3	29					32
		мең куб.метр	0,1	1,3					1,4
2	Кабатлану чоры	ел	10	10					
3	Ел саен файдалану күләме								
	Мәйданы	гектар	-	3					3
	сайлап алына торган запас								
	тамыр	мең куб.метр	-	0,2					0,2
	матди кыйммәتكә әйләндереп була торган	мең куб.метр	-	0,1					0,1
	эшкә яраклы	мең куб.метр	-	0,1					0,1
Өстенлек итүче токым - Юкә									
1	Урманчылык таләпләре буенча ачыкланган фонд	гектар	14	-					14
		мең куб.метр	0,3	-					0,3
2	Кабатлану чоры	ел	10						
3	Ел саен файдалану күләме								
	Мәйданы	гектар	-	-					-

Т/с	Күрсәткечләр	Үлчәү берәмлеге	Урманнарны карау төрләре						Жәмгысе
			Сирәкләп кисү	Аркылы кисү	Янартып кисү	Рәвешен үзгәртеп кисү	Реконструкция кисүләре	Берән-сәрән агачларны кисү	
1	2	3	4	5	6	7	8	9	10
	сайлап алына торган запас								
	тамыр	мең куб.метр	-	-					-
	матди кыйммәткә әйләндереп була торган	мең куб.метр	-	-					-
	эшкә яраклы	мең куб.метр	-	-					-
Жәмгысе йомшак яфраклы									
1	Урманчылык таләпләре буенча ачыкланган фонд	гектар	42	36					78
		мең куб.метр	1,3	1,6					2,9
2	Кабатлану чоры	ел							
3	Ел саен файдалану күләме								
	Мәйданы	гектар	3	4					7
	сайлап алына торган запас								
	тамыр	мең куб.метр	0,1	0,2					0,3
	матди кыйммәткә әйләндереп була торган	мең куб.метр	0,1	0,1					0,2
	эшкә яраклы	мең куб.метр	-	0,1					0,1
Кишәрлек урманчылыгы буенча барлыгы									
1	Урманчылык таләпләре буенча ачыкланган фонд	гектар	136	178					314
		мең куб.метр	4,8	10,3					15,1
2	Кабатлану чоры	ел							
3	Ел саен файдалану күләме								
	Мәйданы	гектар	12	14					26
	сайлап алына торган запас								
	тамыр	мең куб.метр	0,5	0,8					1,3
	матди кыйммәткә әйләндереп була торган	мең куб.метр	0,4	0,6					1,0
	эшкә яраклы	мең куб.метр	0,1	0,4					0,5
Ләке кишәрлеге урманчылыгы									
Ылыслы									
Өстенлек итүче токым - Нарат									
1	Урманчылык таләпләре	гектар	13	115					128

Т/с	Күрсәткечләр	Үлчәү берәмлеге	Урманнарны карау төрләре						Жәмгысе
			Сирәкләп кису	Аркылы кису	Янартып кису	Рәвешен үзгәртеп кису	Реконструкция кисуләрә	Берән-сәрән агачларны кису	
1	2	3	4	5	6	7	8	9	10
	буенча ачыкланган фонд	мең куб.метр	0,4	7,4					7,8
2	Кабатлану чоры	ел	10	15					
3	Ел саен файдалану күләме								
	Мәйданы	гектар	1	8					9
	сайлап алына торган запас								
	тамыр	мең куб.метр	-	0,5					0,5
	матди кыйммәткә әйләндереп була торган	мең куб.метр	-	0,4					0,4
	эшкә яраклы	мең куб.метр	-	0,3					0,3
Өстенлек итүче токым - Чыршы									
1	Урманчылык таләпләре	гектар	96	79					175
	буенча ачыкланган фонд	мең куб.метр	3,4	3,0					6,4
2	Кабатлану чоры	ел	10	10					
3	Ел саен файдалану күләме								
	Мәйданы	гектар	10	8					18
	сайлап алына торган запас								
	тамыр	мең куб.метр	0,4	0,3					0,7
	матди кыйммәткә әйләндереп була торган	мең куб.метр	0,3	0,3					0,6
	эшкә яраклы	мең куб.метр	0,1	0,2					0,3
Жәмгысе ылыслы									
1	Урманчылык таләпләре	гектар	109	194					303
	буенча ачыкланган фонд	мең куб.метр	3,8	10,4					14,2
2	Кабатлану чоры	ел							
3	Ел саен файдалану күләме								
	Мәйданы	гектар	11	16					27
	сайлап алына торган запас								
	тамыр	мең куб.метр	0,4	0,8					1,2
	матди кыйммәткә әйләндереп була торган	мең куб.метр	0,3	0,7					1,0
	эшкә яраклы	мең куб.метр	0,1	0,5					0,6

Т/с	Күрсәткечләр	Үлчәү берәмлеге	Урманнарны карау төрләре						Жәмгысе
			Сирәкләп кисү	Аркылы кисү	Янартып кисү	Рәвешен үзгәртеп кисү	Реконструкция кисүләре	Берән-сәрән агачларны кисү	
1	2	3	4	5	6	7	8	9	10
Каты яфраклы									
Өстенлек итүче токым - югары кәүсәле имән									
1	Урманчылык таләпләре буенча ачыкланган фонд	гектар	86	5					91
		мең куб.метр	2,8	0,3					3,1
2	Кабатлану чоры	ел	10	15					
3	Ел саен файдалану күләме								
	Майданы	гектар	9	-					9
	сайлап алына торган запас тамыр	мең куб.метр	0,3	-					0,3
	матди кыйммәткә әйләндереп була торган	мең куб.метр	0,2	-					0,2
	эшкә яраклы	мең куб.метр	0,1	-					0,1
Өстенлек итүче токым - Өрәңге									
1	Урманчылык таләпләре буенча ачыкланган фонд	гектар	2	-					2
		мең куб.метр	0,1	-					0,1
2	Кабатлану чоры	ел	10						
3	Ел саен файдалану күләме								
	Майданы	гектар	-	-					-
	сайлап алына торган запас тамыр	мең куб.метр	-	-					-
	матди кыйммәткә әйләндереп була торган	мең куб.метр	-	-					-
	эшкә яраклы	мең куб.метр	-	-					-
Жәмгысе каты яфраклы									
1	Урманчылык таләпләре буенча ачыкланган фонд	гектар	88	5					93
		мең куб.метр	2,9	0,3					3,2
2	Кабатлану чоры	ел							
3	Ел саен файдалану күләме								
	Майданы	гектар	9	-					9
	сайлап алына торган запас тамыр	мең куб.метр	0,3	-					0,3

Т/с	Күрсәткечләр	Үлчәү берәмлеге	Урманнарны карау төрләре						Жәмгысе
			Сирәкләп кисү	Аркылы кисү	Янартып кисү	Рәвешен үзгәртеп кисү	Реконструкция кисүләре	Берән-сәрән агачларны кисү	
1	2	3	4	5	6	7	8	9	10
	Мәйданы	гектар	5	-					5
	сайлап алына торган запас								
	тамыр	мең куб.метр	0,2	-					0,2
	матди кыйммәткә әйләндереп була торган	мең куб.метр	0,1	-					0,1
	эшкә яраклы	мең куб.метр	-	-					-
Жәмгысе йомшак яфраклы									
1	Урманчылык таләпләре буенча ачыкланган фонд	гектар	368	460					828
		мең куб.метр	12,1	21,0					33,1
2	Кабатлану чоры	ел							
3	Ел саен файдалану күләме								
	Мәйданы	гектар	37	45					82
	сайлап алына торган запас								
	тамыр	мең куб.метр	1,2	2,1					3,3
	матди кыйммәткә әйләндереп була торган	мең куб.метр	0,8	1,7					2,5
	эшкә яраклы	мең куб.метр	0,2	0,8					1,0
Кишәрлек урманчылыгы буенча барлыгы									
1	Урманчылык таләпләре буенча ачыкланган фонд	гектар	565	659					1224
		мең куб.метр	18,8	31,7					50,5
2	Кабатлану чоры	ел							
3	Ел саен файдалану күләме								
	Мәйданы	гектар	57	61					118
	сайлап алына торган запас								
	тамыр	мең куб.метр	1,9	2,9					4,8
	матди кыйммәткә әйләндереп була торган	мең куб.метр	1,3	2,4					3,7
	эшкә яраклы	мең куб.метр	0,4	1,3					1,7

Тәрбияви кисүләр Россия Табигать министрлығының «Урманнарны карау кагыйдэләрен раслау турында» 2020 елның 30 июлендәге 534 номерлы боерыгы нигезендә башкарыла.

Урманны карау буенча кисүнең яшь чорлары боерык нигезендә 11 нче таблицада китерелә.

11 нче таблица.

Урманны карау буенча кисүләрнең яшь чорлары

Урманнарны караганда кисү төрләре	Урман утыртмаларының яше, ел				
	Кисенте яшенә карап, шытым бирүче агач токымыннан барлыкка килгән орлыклы һәм беренче генерацияле ылыслы һәм каты яфраклы		Кисенте яшенә карап, башка агач токымнары		
	100 елдан артык	100 елдан азрак	60 елдан артык	50-60 яшь	50 елдан азрак
1	2	3	4	5	6
Яктылык кертү өчен кисү	10 кадәр	10 кадәр	10 кадәр	10 кадәр	5 кадәр
Кирәкмәгән үсемлекләрне кисү	11-20	11-20	11-20	11-20	6-10
Сирәкләү	21 - 60	21-40	21-40	21-30	11-20
Аркылы кисү	60 артык	40 артык	40 артык	30 артык	20 артык

Үсү шартлары типларын, караганчыга кадәр составы буенча утыртмаларның төркемен, бонитетлар классларын, чыбылдыкның караганнан соңгы минималь йомыклығын, агачлар саны яисә массасы буенча сайлау процентын күрсәтеп, өстенлек итүче һәр токым буенча тәрбияви кисү режимы нормативлары 12 нче таблицада китерелде.

12 нче таблица.

Тәрбияви кисү режимының нормативлары

Урман утыртмаларының кисүгә кадәр составы	Урман типлары төркемнәре (бонитет классы)	Тәрбияли башлау яше, ел	Сирәкләү		Аркылы кисү		Кисенте яшенә (өлгерү дәрәжәсенә) карата максатчан составы
			Тәрбиягә алганчы ябалдашларның минималь йомыклығы	Кисү ешлыгы, запасы буенча проценты	Тәрбиягә алганчы ябалдашларның минималь йомыклығы	Кисү ешлыгы, запасы буенча проценты	
			Караганнан соң	Кабатланучанлыгы (ел)	Караганнан соң	Кабатланучанлыгы (ел)	

1	2	3	4	5	6	7	8
1. Нарат утыртмалары							
1.1. Нарат утыртмалары, саф һәм 2 берәмлеккә кадәр яфраклы катнашмалы	мүкле (III-IV)	8-10	0,9 0,7	15-20 10-15	0,9 0,8	10-15 15-20	8Нарат 2Каен
	нарат жиләкле (II-I)	5-10	0,8 0,6	20-25 10-12	0,8 0,7	15-20 15-20	(8-9) Нарат (1-2) Каен
	катлаулы (I-Ia)	5-10	0,8 0,6	20-30 10-12	0,8 0,7	20-25 15-20	(9-10) Нарат (1-+) Каен
	кара жиләкле (I-II)	5-10	0,9 0,7	20-25 10-12	0,8 0,7	15-20 15-20	(8-9) Нарат (1-2) Каен
	озын мүкле (III)	8-10	0,9 0,7	15-20 10-15	0,9 0,8	10-15 15-20	8Нарат 2Каен
1.2. Составында нарат өстенлек итүче наратлы-яфраклы (5-7 нарат, 3-5 яфраклы)	мүкле (III-IV)	4-7	0,9 0,7	20-30 10-15	0,9 0,8	15-20 15-20	(7-8) Нарат (2-3) Каен
	нарат жиләкле (II-I)	3-6	0,7 0,5	30-40 10-15	0,7 0,6	25-30 15-20	(8-9) Нарат (1-2) Каен
	катлаулы (I-Ia)	3-5	0,7 0,4	30-45 10-15	0,7 0,5	25-35 15-20	(8-10) Нарат (0-2) Каен
	кара жиләкле (I-II)	3-6	0,7 0,5	30-40 10-15	0,7 0,5	25-35 15-20	(7-9) Нарат (1-3) Каен
	озын мүкле (III)	4-7	0,8 0,6	20-30 10-15	0,8 0,6	20-25 15-20	(6-8) Нарат (2-4) Каен
1.2.1. Составында 3-4 берәмлек нарат һәм 6-7 яфраклы катнашындагы наратлы-яфраклы	нарат жиләкле (II-I)	3-5	0,7 0,5	30-50 10-15	0,7 0,5	25-40 15-20	(6-8) Нарат (2-4) Каен
	катлаулы (I-Ia)	3-5	0,7 0,4	30-50 10-15	0,7 0,5	25-40 15-20	(6-9) Нарат (1-4) Каен
	кара жиләкле (I-II)	3-5	0,7 0,5	30-45 10-15	0,8 0,6	25-35 15-20	(6-8) Нарат (2-4) Каен
	озын мүкле (III)	4-6	0,8 0,6	25-35 10-15	0,8 0,6	20-30 15-20	(5-7) Нарат (3-5) Каен
1.3.	Нарат жиләкле	3-5	-	-	-	-	(5-8)

Урман утыртмаларының кисүгә кадәрге составы	Урман типлары төркемнәре (бонитет классы)	Тәрбияли башлау яше, ел	Сирәкләү		Аркылы кисү		Кисенте яшенә (өлгерү дәрәжәсенә) карата максатчан составы
			Тәрбиягә алганчы ябалдашларның минималь йомыклыгы	Кисү ешлыгы, запасы буенча проценты	Тәрбиягә алганчы ябалдашларның минималь йомыклыгы	Кисү ешлыгы, запасы буенча проценты	
			Караганнан соң	Кабатланучанлыгы (ел)	Караганнан соң	Кабатланучанлыгы (ел)	
1	2	3	4	5	6	7	8
Яфраклы-наратлы (яфраклылар 7 берәмлектән артык, агачлар саны житәрлек булганда 3 берәмлектән ким нарат)							Нарат (2-5) Каен
	катлаулы	3-5	-	-	-	-	(6-9) Нарат (1-4) Каен
	кара жиләкле	4-6	-	-	-	-	(5-8) Нарат (2-5) Каен
	озын мүкле	4-7	-	-	-	-	(4-7) Нарат (3-6) Каен
2. Чыршы утыртмалары							
2.1. Чыршы утыртмалары, саф һәм 2 берәмлеккә кадәр яфраклы агачлар катнашында	катлаулы (Ia-I)	8-10	0,8 0,7	15-25 8-12	0,8 0,7	15-20 10-20	(9-10) Чыршы (0-1) Каен (Усак)
	кара жиләкле (I-II)	8-10	0,8 0,7	15-20 8-10	0,8 0,7	15-20 10-20	(8-9) Чыршы (1-2) Каен (Усак)
	елга буенда үсүче (II-III)	8-10	0,8 0,7	15-20 8-10	0,8 0,7	15-20 10-20	(8-9) Чыршы (1-2) Каен (Усак)
2.2. Арасында чыршы өстенлек итә торган чыршы-яфраклы агачлар: 5-7 чыршы һәм 3-5 яфраклы агач	катлаулы (Ia-I)	6-8	0,7 0,5	30-40 10-12	0,7 0,6	25-35 10-15 (20)	(9-10) Чыршы (0-1) Каен (Усак)
	кара жиләкле (I-II)	6-8	0,7 0,5	20-35 10-12	0,7 0,6	20-30 10-15 (20)	(8-9) Чыршы (1-2) Каен

Урман утыртмаларының кисуғә кадәрge составы	Урман типлары төркемнәре (бонитет классы)	Тәрбияли башлау яше, ел	Сирәкләү		Аркылы кису		Кисенте яшенә (өлгерү дәрәжәсенә) карата максатчан составы
			Тәрбиягә алганчы ябалдашларның минималь йомыклығы	Кису ешлығы, запасы буенча проценты	Тәрбиягә алганчы ябалдашларның минималь йомыклығы	Кису ешлығы, запасы буенча проценты	
			Караганнан соң	Кабатланучанлығы (ел)	Караганнан соң	Кабатланучанлығы (ел)	
1	2	3	4	5	6	7	8
							(Усак)
	елга буенда үсүче (II-III)	6-8	0,7 0,6	20-35 10-12	0,7 0,6	20-30 10-15 (20)	(8-9) Чыршы (1-2) Каен (Усак)
2.2.1. Составында 3-4 берәмлек чыршы һәм 6-7 яфраклы катнашындагы чыршылы-яфраклы	катлаулы (Ia-I)	4-6	0,7 0,5	30-50 8-12	0,7 0,5	30-40 10-15 (20)	(8-10) Чыршы (0-2) Каен (Усак)
	кара жиләкле (I-II)	4-6	0,7 0,6	25-35 8-10	0,7 0,6	20-30 10-15 (20)	(8-9) Чыршы (1-2) Каен (Усак)
	елга буенда үсүче (II-III)	4-6	0,7 0,6	25-35 8-10	0,7 0,6	20-30 10-15 (20)	(8-9) Чыршы (1-2) Каен (Усак)
2.3. Яфраклылар чыбылдыгы астында кирәкле күләмдә чыршы булган яфраклы-чыршылы	катлаулы (Ia-I)	4-6	чикл. юк 0,4	чикл. юк 6-10	чикл. юк 0,5	чикл. юк 8-12	(8-10) Чыршы (0-2) Каен (Усак)
	кара жиләкле (I-II)	4-6	чикл. юк 0,5	30-40/100 8-10	чикл. юк 0,6	30-40/100 8-12	(7-8) Чыршы (2-3) Каен (Усак)
	елга буенда үсүче (II-III)	4-6	-	-	-	-	(>4) Чыршы (<6) Каен (Усак)
3. Имән утыртмалары							
3.1. Чиста һәм 2 берәмлеккә кадәр башка токымнар	Саф имәнлекләр-урман чикләвеге (II-I)	10-15	0,8 0,6	25-35 10-15	0-1 0,7	20-25 15-20	(8-9) Имән (1-2)

Урман утыртмаларының кисүгә кадәрge составы	Урман типлары төркемнәре (бонитет классы)	Тәрбияли башлау яше, ел	Сирәкләү		Аркылы кисү		Кисенте яшенә (өлгерү дәрәжәсенә) карата максатчан составы
			Тәрбиягә алганчы ябалдашларның минималь йомыклыгы	Кисү ешлыгы, запасы буенча проценты	Тәрбиягә алганчы ябалдашларның минималь йомыклыгы	Кисү ешлыгы, запасы буенча проценты	
			Караганнан соң	Кабатланучанлыгы (ел)	Караганнан соң	Кабатланучанлыгы (ел)	
1	2	3	4	5	6	7	8
катнашындагы имән утыртмалары							Юкә, Чыршы, башка ток.
	Саф имәнлекләр (III-II; IV)	10-15	0,8 0,7	20-35 10-15	0,8 0,7	15-20 15-20	(8-9) Имән (1-2) Юкә, Чыршы, башка ток.
	Имәнлекләр дымлы тугайлы	10-15	0,8 0,7	20-35 10-15	0,8 0,7	20-25 15-20	(8-9) Имән (1-2) Юкә, Чыршы, башка ток.
	Юкәле дымлы имәнлекләр (III-IV; II)	10-15	0,8 0,7	20-30 10-15	0,8 0,7	15-20 15-20	(8-9) Имән (1-2) Юкә, Чыршы, башка ток.
	Елга буенда үсә торган зур үләнле имәнлекләр (II-III)	10-15	0,8 0,7	20-30 10-15	0,8 0,7	20-25 15-20	(8-9) Имән (1-2) Кара зирек, башка ток.
3.2. Составында 5-7 берәмлек имән өстенлек итүче катнаш утыртмалар (йомшак яфраклы һәм каты яфраклы токымнар белән)	Саф имәнлекләр-урман чикләвөгә (II-I)	4-6	0,7 0,5	30-40 10-15	0,8 0,6	20-35 15-20	(7-9) Имән (1-3) Юкә, Корыч-агач, Чыршы
	Саф имәнлекләр (III-II; IV)	4-6	0,7 0,6	25-35 10-15	0,8 0,7	20-25 15-20	(7-8) Имән

Урман утыртмаларының кисүгә кадәрge составы	Урман типлары төркемнәре (бонитет классы)	Тәрбияли башлау яше, ел	Сирәкләү		Аркылы кисү		Кисенте яшенә (өлгерү дәрәжәсенә) карата максатчан составы
			Тәрбиягә алганчы ябалдашларның минималь йомыклығы	Кисү ешлығы, запасы буенча проценты	Тәрбиягә алганчы ябалдашларның минималь йомыклығы	Кисү ешлығы, запасы буенча проценты	
			Караганнан соң	Кабатланучанлығы (ел)	Караганнан соң	Кабатланучанлығы (ел)	
1	2	3	4	5	6	7	8
							(2-3) Юкә, Чыршы, башка ток.
	Эре үләнле имәнлекләр (II-III; I)	4-6	0,7 0,6	30-35 10-15	0,8 0,6	20-30 15-20	(7-8) Имән (2-3) Юкә, Чыршы, башка ток.
	Юкәле дымлы имәнлекләр (III-IV; II)	4-6	0,7 0,6	25-35 10-15	0,8 0,6	20-25 15-20	(7-8) Имән (2-3) Юкә, Чыршы, башка ток.
	Елга буенда үсә торган зур үләнле имәнлекләр (II-III)	4-6	0,7 0,6	25-35 10-15	0,8 0,7	20-30 15-20	(7-9) Имән (1-3) Кара зирек, башка ток.
3.2.1. Составында 3-4 берәмлек имән катнашулы катнаш утыртмалар	Саф имәнлекләр-урман чикләвөгә (II-I)	3-5	0,7 0,5	30-50 7-12	0,7 0,6	25-40 10-15	(6-8) Имән (2-4) Юкә, Чыршы, башка ток.
	Саф юкәле-күрәнле имәнлекләр (III-II; IV)	3-5	0,7 0,5	30-40 7-12	0,7 0,6	25-30 10-15	(6-8) Имән (2-4) Юкә, Чыршы, башка ток.
	Эре үләнле	3-5	0,7	30-40	0,7	25-35	(6-8)

Урман утыртмаларының кисүгә кадәрge составы	Урман типлары төркемнәре (бонитет классы)	Тәрбияли башлау яше, ел	Сирәкләү		Аркылы кисү		Кисенте яшенә (өлгерү дәрәжәсенә) карата максатчан составы
			Тәрбиягә алганчы ябалдашларның минималь йомыклығы	Кисү ешлығы, запасы буенча проценты	Тәрбиягә алганчы ябалдашларның минималь йомыклығы	Кисү ешлығы, запасы буенча проценты	
			Караганнан соң	Кабатланучанлығы (ел)	Караганнан соң	Кабатланучанлығы (ел)	
1	2	3	4	5	6	7	8
	имәнлекләр (II-III; I)		0,5	7-12	0,6	10-15	Имән (2-4) Юкә, Чыршы, башка ток.
	Юкәле дымлы имәнлекләр (III-IV; II)	3-5	0,7 0,5	30-40 7-12	0,7 0,6	25-35 10-15	(6-8) Имән (2-4) Юкә, Чыршы, башка ток.
	Елга буенда үсә торган зур үләнле имәнлекләр (II-III)	3-5	0,7 0,5	30-50 7-12	0,7 0,6	25-40 10-15	(6-7) Имән (3-4) Кара зирек, башка ток.
3.3. Йомшак яфраклы агачлар өстенлек итүче һәм составында кимендә 3 берәмлек, ләкин имән өстенлек итүче агачлыкларны формалаштыру өчен житәрлек дәрәжәдә имән катнаша торган	Саф имәнлекләр-урман чикләвеге (II-I)	2-4					(5-7) Имән (3-5) башка ток.
	Саф юкәле-күрәнле имәнлекләр (III-II; IV)	2-4					(4-7) Имән (3-6) башка ток.
	Имәнлекләр дымлы тугайлы	2-4					(4-7) Имән (3-6) башка ток.
	Юкәле дымлы имәнлекләр (III-IV; II)	2-4					(4-7) Имән (3-6) башка ток.

Урман утыртмаларының кисүгә кадәрge составы	Урман типлары төркемнәре (бонитет классы)	Тәрбияли башлау яше, ел	Сирәкләү		Аркылы кисү		Кисенте яшенә (өлгерү дәрәжәсенә) карата максатчан составы
			Тәрбиягә алганчы ябалдашларның минималь йомыклығы	Кисү ешлығы, запасы буенча проценты	Тәрбиягә алганчы ябалдашларның минималь йомыклығы	Кисү ешлығы, запасы буенча проценты	
			Караганнан соң	Кабатланучанлығы (ел)	Караганнан соң	Кабатланучанлығы (ел)	
1	2	3	4	5	6	7	8
	Елга буенда үсә торган эре үләнле имәнлекләр (II-III)	2-4					(4-7) Имән (3-6) Кара зирек, б.ток.
4. Каен утыртмалары							
4.1. Каен утыртмалары: саф һәм өлешчә башка токымнар катнашында	нарат жиләкле-чәчбайлы (II-I)	10-12	>0,8 0,7	20-30 8-10	0,8 0,6	25-30 10-15	(8-10) Каен (0-2) Нарат
	катлаулы вак үләнле (II-I)	8-12	>0,8 0,7	20-30 8-10	0,8 0,6	25-30 10-15	(8-10) Каен (0-2) Нарат (Чыршы)
	кара жиләкле-вак үләнле (II-III)	8-12	>0,8 0,7	20-30 8-10	0,8 0,6	25-30 10-15	(8-10) Каен (0-2) Нарат (Чыршы)
	озын мүкле (III-IV)	12-15	>0,8 0,7	20-25 8-10	0,8 0,6	20-25 10-15	(8-10) Каен (0-2) Нарат
	катлаулы киң үләнле (Ia-I)	8-10	>0,8 0,7	25-35 8-10	0,8 0,6	25-35 10-15	(8-10) Каен (0-2) Чыршы (Нарат)
	кара жиләкле-киң үләнле (I-II)	8-10	>0,8 0,7	25-30 8-10	0,8 0,6	25-30 10-15	(8-10) Каен (0-2) Чыршы (Нарат)
	елга буенда үсә торган-зур үләнле (II-III)	8-10	>0,8 0,7	20-25 8-10	0,8 0,7	20-25 10-15	(8-10) Каен (0-2)

Урман утыртмаларының кисүгә кадәрge составы	Урман типлары төркемнәре (бонитет классы)	Тәрбияли башлау яше, ел	Сирәкләү		Аркылы кисү		Кисенте яшенә (өлгерү дәрәжәсенә) карата максатчан составы
			Тәрбиягә алганчы ябалдашларның минималь йомыклыгы	Кисү ешлыгы, запасы буенча проценты	Тәрбиягә алганчы ябалдашларның минималь йомыклыгы	Кисү ешлыгы, запасы буенча проценты	
			Караганнан соң	Кабатланучанлыгы (ел)	Караганнан соң	Кабатланучанлыгы (ел)	
1	2	3	4	5	6	7	8
							Чыршы
4.2. Каенлы-усаклы утыртмалар, башка токымнар	катлаулы вак үләнле (II-I)	6-8	0,8 0,6	20-40 10-15	0,7 0,5	20-40 10-15	(8-10) Каен (0-2) Нарат (0-+) Усак
	кара жиләкле-вак үләнле (II-III)	6-8	0,8 0,6	20-40 10-15	0,7 0,5	20-40 10-15	(8-10) Каен (0-2) Нарат (0-+) Усак
	катлаулы киң үләнле (Ia-I)	6-8	0,8 0,6	20-40 10-15	0,7 0,5	20-40 10-15	(8-10) Каен (0-2) Чыршы, Нарат (0-+) Усак
	кара жиләкле-киң үләнле (I-II)	6-8	0,8 0,6	20-40 10-15	0,7 0,5	20-40 10-15	(8-10) Каен (0-2) Чыршы (0-+) Усак
	Елга буенда үсә торган-зур үләнле (II-III)	6-8	0,8 0,7	20-30 10-15	0,7 0,6	20-30 10-15	(8-10) Каен (0-2) Чыршы (0-+) Усак
4.3. Каенлы-чыршылы (каен чыбылдыгы астында кирәкле күләмдә чыршы - чыршының икенче ярусы яки яшь агачы булган)	катлаулы киң үләнле (Ia-I)	4-6	0,8 0,6	20-35 10-15	0,7 0,5	25-35 10-15	(7-10) Каен (0-3) Чыршы II яр. (Ярус өлеше) 10 Чыршы

Урман утыртмаларының кисүгә кадәрge составы	Урман типлары төркемнәре (бонитет классы)	Тәрбияли башлау яше, ел	Сирәкләү		Аркылы кисү		Кисенте яшенә (өлгерү дәрәжәсенә) карата максатчан составы
			Тәрбиягә алганчы ябалдашларның минималь йомыклыгы	Кисү ешлыгы, запасы буенча проценты	Тәрбиягә алганчы ябалдашларның минималь йомыклыгы	Кисү ешлыгы, запасы буенча проценты	
			Караганнан соң	Кабатланучанлыгы (ел)	Караганнан соң	Кабатланучанлыгы (ел)	
1	2	3	4	5	6	7	8
	кара жиләкле-киң үләнле (I-II)	4-6	0,8 0,7	20-30 10-15	0,7 0,5	25-35 10-15	(7-10) Каен (0-3) Чыршы II яр. (Ярус өлеше) 10 Чыршы
	елга буенда үсә торган-зур үләнле (II-III)	4-6	0,8 0,7	20-30 10-15	0,7 0,6	25-30 10-15	(7-10) Каен (0-3) Чыршы II яр. (Ярус өлеше) 10 Чыршы
5. Усак утыртмалары							
5.1. Төп үсемлекләр: чиста һәм башка токимнар катнаша торган	катлаулы вак үләнле (II-I)	10-15	0,8 0,6	30-40 8-12	0,8 0,6	30-35 10-15	(7-10) Усак (0-3) Чыршы, Каен
	кара жиләкле-вак үләнле (III-II)	10-15	0,8 0,6	25-35 8-12	0,8 0,7	25-30 10-15	(7-10) Усак (0-3) Чыршы, Каен
	катлаулы киң үләнле (Ia-I)	8-12	0,8 0,6	30-40 8-12	0,8 0,6	30-35 10-15	(7-10) Усак (0-3) Чыршы, Нарат, Каен
	кара жиләкле-киң үләнле (I-II)	8-12	0,8 0,6	25-35 8-12	0,8 0,7	25-30 10-15	(7-10) Усак (0-3) Чыршы, Нарат, Каен

Урман утыртмаларының кисүгә кадәрge составы	Урман типлары төркемнәре (бонитет классы)	Тәрбияли башлау яше, ел	Сирәкләү		Аркылы кисү		Кисенте яшенә (өлгерү дәрәжәсенә) карата максатчан составы
			Тәрбиягә алганчы ябалдашларның минималь йомыклығы	Кисү ешлығы, запасы буенча проценты	Тәрбиягә алганчы ябалдашларның минималь йомыклығы	Кисү ешлығы, запасы буенча проценты	
			Караганнан соң	Кабатланучанлығы (ел)	Караганнан соң	Кабатланучанлығы (ел)	
1	2	3	4	5	6	7	8
	елга буенда үсә торган-зур үләнле (II-I)	8-12	0,8 0,7	25-30 8-12	0,8 0,7	25-30 10-15	(7-10) Усак (0-3) Чыршы, Каен
5.2. Усаклы-чыршылы (усак чыбылдыгы астында кирәкле күләмдә чыршы - икенче ярус яки яшь агачы булган)	катлаулы киң үләнле (Ia-I)	4-8	0,7 0,5	30-40 10-12	0,7 0,5	30-40 10-15	(7-10) Усак (0-3) Чыршы, Каен II яр. (Ярус өлеше) 10 Чыршы
	кара жыләкле-киң үләнле (I-II)	4-8	0,8 0,6	30-35 10-12	0,7 0,5	25-35 10-15	(7-10) Усак (0-3) Чыршы, Нарат, Каен II ярус (Ярус өлеше) 10 Чыршы
	елга буенда үсә торган-зур үләнле (II-I)	4-8	0,8 0,6	30-35 10-12	0,7 0,5	25-35 10-15	(7-10) Усак (0-3) Чыршы, Каен II яр. (ярус өлеше) 10 Чыршы
6. Юкә утыртмалары							
6.1. Күп максатларга, шул исәптән агач материалы алу өчен билгеләнгән утыртмалар							
6.1.1. Саф чиста юкә утыртмалары һәм өлешчә башка	катлаулы вак үләнле юкәлекләр (II-III)	10-15	0,8 0,7	25-30 8-12	0,8 0,7	15-20 10-15	(8-10) Юкә (0-2)

Урман утыртмаларының кисүгә кадәрге составы	Урман типлары төркемнәре (бонитет классы)	Тәрбияли башлау яше, ел	Сирәкләү		Аркылы кисү		Кисенте яшенә (өлгерү дәрәжәсенә) карата максатчан составы
			Тәрбиягә алганчы ябалдашларның минималь йомыклыгы	Кисү ешлыгы, запасы буенча проценты	Тәрбиягә алганчы ябалдашларның минималь йомыклыгы	Кисү ешлыгы, запасы буенча проценты	
			Караганнан соң	Кабатланучанлыгы (ел)	Караганнан соң	Кабатланучанлыгы (ел)	
1	2	3	4	5	6	7	8
токимдагылар кушылмасы белән (2 берәмлеккә кадәр)							Нарат, Чыршы, башка ток.
	кара жиләкле-вак үләнле (III-IV)	10-15	0,8 0,7	20-25 8-12	0,8 0,7	15-20 10-15	(8-10) Юкә (0-2) Нарат, Чыршы, башка ток.
	катлаулы киң яфраклы (I-II)	10-15	0,8 0,7	25-30 8-12	0,8 0,7	15-25 10-15	(8-10) Юкә (0-2) Чыршы, Имән, башка ток.
	кара жиләкле-киң үләнле (II-III)	10-15	0,8 0,7	25-30 8-12	0,8 0,7	15-20 10-15	(8-10) Юкә (0-2) Чыршы, Имән, башка ток.
6.1.2. Составында юкә өстенлек итүче катнаш утыртмалар	катлаулы вак үләнле (II-III)	6-8	0,8 0,6	25-30 8-12	0,8 0,7	20-25 10-15	(7-10) Юкә (0-3) Нарат, Чыршы, башка токымнар.
	кара жиләкле-вак үләнле (III-IV)	6-8	0,8 0,6	25-30 8-12	0,8 0,7	20-25 10-15	(7-10) Юкә (0-3) Нарат, Чыршы, башка ток.
	катлаулы киң	6-8	0,8	25-35	0,8	20-30	(7-10)

Урман утыртмаларының кисүгә кадәрge составы	Урман типлары төркемнәре (бонитет классы)	Тәрбияли башлау яше, ел	Сирәкләү		Аркылы кисү		Кисенте яшенә (өлгерү дәрәжәсенә) карата максатчан составы
			Тәрбиягә алганчы ябалдашларның минималь йомыклығы	Кисү ешлығы, запасы буенча проценты	Тәрбиягә алганчы ябалдашларның минималь йомыклығы	Кисү ешлығы, запасы буенча проценты	
			Караганнан соң	Кабатланучанлығы (ел)	Караганнан соң	Кабатланучанлығы (ел)	
1	2	3	4	5	6	7	8
	яфраклы (I-II)		0,6	8-12	0,6	10-15	Юкә (0-3) Чыршы, Имән, башка ток.
	кара жиләкле-киң үләнле (II-III)	6-8	0,8 0,6	25-30 8-12	0,8 0,7	20-25 10-15	(7-10) Юкә (0-3) Чыршы. Имән, башка ток.
6.2. Умартачылык (нектар бүлемтеге) максатларында үстерелә торган утыртмалар							
6.2.1. Саф чиста юкә утыртмалары һәм өлешчә башка токымдагылар кушылмасы белән (2 берәмлеккә кадәр)	катлаулы вак үләнле юкәлекләр (II-III)	5-7	0,7 0,5	20-30 8-12	0,6 0,5	20-30 10-15	10 Юкә, башка ток.
	кара жиләкле-вак үләнле (III-IV)	6-8	0,7 0,5	20-30 8-12	0,6 0,5	20-30 10-15	10 Юкә, башка ток.
	катлаулы киң яфраклы (I-II)	5-7	0,7 0,5	20-35 8-12	0,6 0,4	20-40 10-15	10 Юкә, башка ток.
	кара жиләкле-киң үләнле (II-III)	6-8	0,7 0,5	20-30 8-12	0,6 0,5	20-30 10-15	10 Юкә, башка ток.
6.2.2. Составында юкә өстенлек итүче катнаш утыртмалар	катлаулы вак үләнле (II-III)	4-6	0,6 0,5	20-35 8-12	0,6 0,5	20-30 10-15	(9-10) Юкә (0-1) башка ток.
	кара жиләкле-вак үләнле (III-IV)	4-6	0,6 0,5	20-35 8-12	0,6 0,5	20-30 10-15	(9-10) Юкә (0-1) башка ток.
	катлаулы киң яфраклы (I-II)	4-6	0,6 0,6	20-40 8-12	0,6 0,4	20-40 10-15	(9-10) Юкә (0-1) башка

Урман утыртмаларының кисүгә кадәрge составы	Урман типлары төркемнәре (бонитет классы)	Тәрбияли башлау яше, ел	Сирәкләү		Аркылы кисү		Кисенте яшенә (өлгерү дәрәжәсенә) карата максатчан составы
			Тәрбиягә алганчы ябалдашларның минималь йомыклығы	Кисү ешлығы, запасы буенча проценты	Тәрбиягә алганчы ябалдашларның минималь йомыклығы	Кисү ешлығы, запасы буенча проценты	
			Караганнан соң	Кабатланучанлығы (ел)	Караганнан соң	Кабатланучанлығы (ел)	
1	2	3	4	5	6	7	8
							ток.
	кара жиләклә-киң үләнле (II-III)	4-6	0,6 0,5	20-35 8-12	0,6 0,5	20-30 10-15	(9-10) Юкә (0-1) башка ток.
7. Зирек утыртмалары							
7.1. Саф кара зирек утыртмалары һәм составында башка йомшак яфраклы токимнар катнашында	Елга буенда үсә торган-зур үләнле кара зиреклекләр (II-I)	10-15	0,8 0,7	20-25 8-10	>0,8 0,8	15-25 10-15	(7-10) Кара зирек (0-3) Чыршы, Имән
	Кара зирек утыртмалары сазлыклы-эре үләнле (III-II)	10-15	0,8 0,7	20-25 8-10	>0,8 0,8	15-25 10-15	10 Кара зирек, башк. ток.
7.2. Кара зирек өстенлек итүче һәм составында башка кыйммәтле токимнар булган катнаш утыртмалар	Елга буенда үсә торган-зур үләнле кара зиреклекләр (II-I)	8-10	0,8 0,6	20-30 8-10	0,8 0,7	20-25 10-15	(6-8) Кара зирек, (2-4) Чыршы. Имән, башка ток.
8. Тирек утыртмалары							
Саф һәм өлешчә башка токимнар катнашындагы тирек утыртмалары		2-4	0,8 0,7	15-30 5-8	0,9 0,7	20-35 7-10	
9. Чәчбай утыртмалары							
Саф һәм өлешчә башка токимнар катнашындагы чәчбай утыртмалары		3-4	0,8 0,7	20-30 5-7	0,8 0,7	15-20 7-8	

Искәрмәләр:

1. Кисүләрнең максималь ешлык проценты тоташлығы (тулылығы) 1,0гә тигез

булган утыртмалар өчен китерелде. Тоташлыкның (тулылыкның) түбәнрәк күрсәткечләрендә, кисәк тотрыклылык кимү куркынычы янаганда һәм башка начар шартларда, шулай ук техник коридор челтәрле кишәрлекләрен тәрбия кылганда кисү ешлыгы, әлбәттә, кими.

2. Запас буенча технологик коридорларны 5-7 процентка кисеп чыкканда һәм кирәкмәгән агачларны күп күләмдә юк итү зарурлыгы булганда ешлыкны арттыру рөхсәт ителергә мөмкин.

2.1.3. Барлык төр кисүләрдә файдалану өчен билгеләнгән диләнке күләме (агач материалы алуның ел саен рөхсәт ителгән күләме)

Барлык төр кисүләрдә ел саен рөхсәт ителгән агач материалы алу күләме 13 нче таблицада китерелә.

Кисүләрнең барлык төрләре буенча ел саен файдалану күләме 128,6 мең куб.метр матди кыйммәتكә әйләндереп була торган агач материалы тәшкил итә. Өлгергән һәм картайган урман утыртмаларны кисү өлешенә 92 проценты, урманнарны караганда урман утыртмаларын кисү өлешенә матди кыйммәتكә әйләндереп була торган агач материалы запасының гомуми күләменнән 8 проценты туры килә.

РФ Урман кодексының 60.8 статьясының 3 өлеше буенча зарарлы организмнарның чыганаclarын бетергәндә чаралар уздыру барышында (һәлак булган һәм зарарланган урман утыртмаларын кискәндә) эзерләнгән агач материалы күләме файдалану өчен билгеләнгән диләнке күләменә кертелми.

**Барлык төр кисүлөрдө файдалану өчен билгелэнгән диләнке күлөмө
(агач материалы алуның ел саен рөхсәт ителгән күлөмө)**

мәйданы - гектар, запасы - мең куб.метр

Хужалык-лар	Ел саен алырга рөхсәт ителә торган агач материалы күлөмө														
	Өлгергән һәм картайган агачларны кискәндә			Урманнарны тәрбияләгәндә, агачларны кискәндә			Зыян күргән һәм һәлак булган агачларны кискәндә			Урман, урман эшкәртү инфраструктурасы объектларын һәм урман инфраструктурасы булдыруга бәйле булмаган объектларны төзү, үзгәртеп кору һәм эксплуатацияләү өчен билгелэнгән урман кишәрлекләрендә урман утыртмаларын кискәндә			Барлыгы		
	мәйданы	запасы		мәйданы	запасы		мәйданы	запасы		мәйданы	запасы		мәйданы	запасы	
	матди кыйммәткә әйләндереп була торган	эшкә яраклы		матди кыйммәткә әйләндереп була торган	эшкә яраклы		матди кыйммәткә әйләндереп була торган	эшкә яраклы		матди кыйммәткә әйләндереп була торган	эшкә яраклы		матди кыйммәткә әйләндереп була торган	эшкә яраклы	
1	2	3	4	5	6	7	8	9	10	11	12	13	14	15	16
Урманчылык буенча барлыгы															
Ылыслы	54	9,0	7,2	134	5,4	3,4	-	-	-	-	-	-	188	14,4	10,6
Каты яфраклы	7	0,7	0,4	52	1,1	0,4	-	-	-	-	-	-	59	1,8	0,8
Йомшак яфраклылар	701	108,1	46,8	142	4,3	1,7	-	-	-	14	-	-	857	112,4	48,5
жәмгысе	762	117,8	54,4	328	10,8	5,5	-	-	-	14	-	-	1104	128,6	59,9
шул исәптән кишәрлек урманчылыклары буенча															
Баграж															
Ылыслы	6	1,3	1,0	39	1,1	0,7	-	-	-	-	-	-	45	2,4	1,7
Каты яфраклы	-	-	-	18	0,5	0,2	-	-	-	-	-	-	18	0,5	0,2
Йомшак	192	24,9	10,9	23	0,8	0,3	-	-	-	3	-	-	218	25,7	11,2

Хужалык-лар	Ел саен алырга рөхсәт ителә торган агач материалы күләме														
	Өлгергән һәм картайган агачларны кискәндә			Урманнарны тәрбияләгәндә, агачларны кискәндә			Зыян күргән һәм һәлак булган агачларны кискәндә			Урман, урман эшкәртү инфраструктурасы объектларын һәм урман инфраструктурасы булдыруга бәйле булмаган объектларны төзү, үзгәртеп кору һәм эксплуатацияләү өчен билгеләнгән урман кишәрлекләрендә урман утыртмаларын кискәндә			Барлыгы		
	мәйданы	запасы		мәйданы	запасы		мәйданы	запасы		мәйданы	запасы		мәйданы	запасы	
матди кыйммәткә әйләндереп була торган		эшкә яраклы	матди кыйммәткә әйләндереп була торган		эшкә яраклы	матди кыйммәткә әйләндереп була торган		эшкә яраклы	матди кыйммәткә әйләндереп була торган		эшкә яраклы	матди кыйммәткә әйләндереп була торган		эшкә яраклы	
1	2	3	4	5	6	7	8	9	10	11	12	13	14	15	16
яфраклылар															
жәмгысе	198	26,2	11,9	80	2,4	1,2	-	-	-	3	-	-	281	28,6	13,1
Биклән															
Ылыслы	28	2,1	1,6	33	2,0	1,3	-	-	-	-	-	-	61	4,1	2,9
Каты яфраклы	-	-	-	6	0,1	-	-	-	-	-	-	-	6	0,1	-
Йомшак яфраклылар	68	7,2	3,1	19	0,5	0,2	-	-	-	2	-	-	89	7,7	3,3
жәмгысе	96	9,3	4,7	58	2,6	1,5	-	-	-	2	-	-	156	11,9	6,2
Ворошилово															
Ылыслы	4	1,0	0,8	20	0,6	0,4	-	-	-	-	-	-	24	1,6	1,2
Каты яфраклы	1	0,1	-	15	0,2	0,1	-	-	-	-	-	-	16	0,3	0,1
Йомшак яфраклылар	111	18,5	7,9	11	0,3	0,1	-	-	-	2	-	-	124	18,8	8,0
жәмгысе	116	19,6	8,7	46	1,1	0,6	-	-	-	2	-	-	164	20,7	9,3
Кызыл Юл															
Ылыслы	6	1,8	1,5	15	0,7	0,4	-	-	-	-	-	-	21	2,5	1,9
Каты яфраклы	5	0,5	0,3	4	0,1	-	-	-	-	-	-	-	9	0,6	0,3
Йомшак	129	18,5	8,2	7	0,2	0,1	-	-	-	2	-	-	138	18,7	8,3

Хужалык-лар	Ел саен алырга рөхсәт ителә торган агач материалы күләме														
	Өлгергән һәм картайган агачларны кискәндә			Урманнарны тәрбияләгәндә, агачларны кискәндә			Зыян күргән һәм һәлак булган агачларны кискәндә			Урман, урман эшкәртү инфраструктурасы объектларын һәм урман инфраструктурасы булдыруга бәйле булмаган объектларны төзү, үзгәртеп кору һәм эксплуатацияләү өчен билгеләнгән урман кишәрлекләрендә урман утыртмаларын кискәндә			Барлыгы		
	мәйданы	запасы		мәйданы	запасы		мәйданы	запасы		мәйданы	запасы		мәйданы	запасы	
матди кыйммәткә әйләндереп була торган		эшкә яраклы	матди кыйммәткә әйләндереп була торган		эшкә яраклы	матди кыйммәткә әйләндереп була торган		эшкә яраклы	матди кыйммәткә әйләндереп була торган		эшкә яраклы	матди кыйммәткә әйләндереп була торган		эшкә яраклы	
1	2	3	4	5	6	7	8	9	10	11	12	13	14	15	16
яфраклылар															
жәмгысе	140	20,8	10,0	26	1,0	0,5	-	-	-	2	-	-	168	21,8	10,5
Ләке															
Ылыслы	10	2,8	2,3	27	1,0	0,6	-	-	-	-	-	-	37	3,8	2,9
Каты яфраклы	1	0,1	0,1	9	0,2	0,1	-	-	-	-	-	-	10	0,3	0,2
Йомшак яфраклылар	201	39,0	16,7	82	2,5	1,0	-	-	-	5	-	-	288	41,5	17,7
жәмгысе	212	41,9	19,1	118	3,7	1,7	-	-	-	5	-	-	335	45,6	20,8

2.1.4. Кисентелэрнең яше

Урман утыртмалары кисентелэрнең «Кисентелэрнең яшен билгеләү турында» 2015 елның 9 апрелендәге 105 номерлы Рослесхоз боерыгы белән билгеләнгән яше 14 нче таблицада китерелә.

14 нче таблица

Кисентелэрнең яше

Урманнарның максатчан билгеләнеш төрләре, шул исәптән яклаучы урманнарның категорияләре	Хуж/бүлемтекләре һәм аларга кергән өстенлек итүче токымнар	Бонитет класслары	Кисентелэрнең яше, ел
1	2	3	4
Урман үсү зонасы: Урман-дала зонасы Урманлы район: РФ Европа өлешендәге урман-дала зонасы			
Яклаучы урманнар (су объектлары буйларында урнашкан тыюлы урман полосалары - яклаучы урманнар категориясеннән тыш)	Ылыслы		
	Нарат, чыршы, карагай	Барысы да	101-120
	Каты яфраклы		
	Орлыклык имән, корычагач	Барысы да	121-140
	Үсентеле имән	III һәм югарырак	71-80
		IV һәм түбәнрәк	61-70
	Карама, өрәңге	Барысы да	71-80
	Йомшак яфраклылар		
	Бал бирүче (нектарлы) юкә	Барысы да	81-90
	Каен, кара зирек, юкә (товарлык),	Барысы да	71-80
	Усак, тирәк, кара тирәк, соры зирек, агачсыман тал	Барысы да	51-60
	Тирәк (культуралар)	Барысы да	36-40
	Куаклыклар		
	Таллык	Барысы да	5
Яклаучы урманнар (су объектлары буйларында урнашкан тыюлыклы урман полосалары), эксплуатация урманнары	Ылыслы		
	Нарат, чыршы, карагай	Барысы да	81-100
	Каты яфраклы		
	Орлыклык имән, корычагач	Барысы да	101-120
	Үсентеле имән	III һәм югарырак	61-70
		IV һәм түбәнрәк	51-60
	Карама, өрәңге	Барысы да	61-70
	Йомшак яфраклылар		
	Бал бирүче (нектарлы) юкә	Барысы да	81-90
	Каен, кара зирек, юкә (товарлык)	Барысы да	61-70
	Усак, тирәк, кара тирәк, соры зирек,	Барысы да	41-50

	агачсыман тал		
	Тирэк (культуралар)	Барысы да	31-35
	Куаклыклар		
	Таллык	Барысы да	5

2.1.5. Агачлыкларның тулылыгын һәм составын, дилэнкеләрнең күләмнәрен, дилэнкеләрнең тоташу чорларын, киртекләр санын, кисүләрнең кабатлану чорларын исәпкә алып, агач материалын сайлау проценты (ешлыгы)

Агач материалы әзерләүгә карата таләпләр Россия Табигать ресурслары һәм экология министрлыгының 2020 елның 1 декабрдәге 993 номерлы боерыгы, Россия Табигать ресурслары һәм экология министрлыгының «Диләнке эшләре төрләрен, аларны уздыру тәртибен һәм эзлеклелеген, диләнке эшләренә технологик картасы формасын, диләнкене карау акты формасын һәм диләнкене карау тәртибен раслау турында» 2016 елның 27 июндәге 367 номерлы боерыгы белән расланган Агач материалы әзерләү кагыйдәләрендә билгеләнгән.

Өлгергән, картайган урман утыртмаларын кисү буенча төп оештыру-техник элементларның параметрлары 15 нче таблицада китерелә.

15 нче таблица

Өлгергән, картайган урман утыртмаларын кисүләрдә төп оештыру-техник элемент параметрлары

Т/с	Агач материалы әзерләү параметрлары. Кисү ысуллары	Сайланма кисү	Тоташ кисү
1	2	3	4
Россия Федерациясе Европа өлешенең урман-далалы урман районы			
1.	Сайланма кисү ешлыгы, процент		
	Бик зәгыйфь	10 кадәр	
	Зәгыйфь	11-20	
	Уртача	21-30	
	Уртача-югары	31-40	
	югары	41-50	
	Бик югары (сайланма санитар кисү өчен)	51-70	
2.	Дилэнкеләрнең (сайланма кисүләрдә) чик мәйданы, гектар Яклаучы урманнар:		
	Ирекле-сайланма кисү	25	
	Төркемле-сайланма кисү	15	
	Тигез-эзлекле кисү	15	
	Төркемле-эзлекле кисү	10	
	Полоса аша эзлекле кисү	5	
	Эксплуатация урманнары		
	Ирекле-сайланма кисү	50	
	Төркемле-сайланма кисү	30	
	Тигез-эзлекле кисү	30	
	Төркемле-эзлекле кисү	25	
	Полоса аша эзлекле кисү	15	
3.	Сайланма кисүләрдә дилэнкеләрнең чик дәрәжәдәге мәйданы,		

Т/с	Агач материалы эзерләү параметрлары. Кисү ысуллары	Сайланма кисү	Тоташ кисү
1	2	3	4
	гектар		
	нарат, карагай		5
	Чыршы, пихта		5
	орлыктан яңартылганда имән		2,5
	шытымнан яңартылганда имән һәм башка каты яфраклылар		10
	йомшак яфраклылар		10
4.	Тоташ кисүләрдәге диләнкеләрнең чик дәрәжәдәге киңлеге, м		
	нарат, карагай		50
	Чыршы, пихта		50
	орлыктан яңартылганда имән		50
	шытымнан яңартылганда имән һәм башка каты яфраклылар		100
	йомшак яфраклылар		100
5.	Диләнкеләр тоташу чоры, ел		
	нарат, карагай		4
	Чыршы, пихта		4
	орлыктан яңартылганда имән		4
	шытымнан яңартылганда имән һәм башка каты яфраклылар		4
	йомшак яфраклылар		2
6.	Кисүләр кабатлану чоры, ел		
	Ирекле-сайланма кисү	8-30	
	Төркемле-сайланма кисү	8-30	
	Тигез-эзлекле кисү	4-8	
	Төркемле-эзлекле кисү	30-40	
	Полоса аша эзлекле кисү	4-8	
7.	Урман кварталының 1 км ягына хисаплаганда киртеккеләр саны		
	диләнкеләр киңлеге (озынлыгы) 50 м кадәр булганда		4 артык түгел
	диләнкеләр киңлеге (озынлыгы) 51-150 м булганда		3 артык түгел
	диләнкеләр киңлеге (озынлыгы) 151-250 м булганда		2 артык түгел
	диләнкеләр киңлеге (озынлыгы) 250 м артыграк булганда		1
8.	Төяү пунктлары, житештерү һәм көнкүреш объектлары өчен гомуми майдан (диләнкенең гомуми майданыннан)		
	- алга таба ясалма урман торгызып	3 проценттан артык түгел	чикләнми
	Майданы 10 гектардан артык булган диләнкеләрдә		5 проценттан артык түгел
	- сезонара агач материалы запаслары булдыру өчен		15 проценттан артык түгел
	- туфракка зыян салып		3 проценттан артык түгел
	10 гектар һәм аннан да кимрәк булган урман полосаларында:		
	- алга таба яңартып		0,4 гектарга кадәр
	- алдан торгызып		0,3 гектарга кадәр
	- эзлекле кисүләрдә	0,3 гектарга кадәр	
	- сайланма кисүләрдә	0,25 гектарга кадәр	
9.	Сөйрәмә жир трассалары һәм диләнкедәге юллар майданы (диләнке майданыннан проценты)		
	- күп операцияле техника кулланып		20 проценттан артык түгел
	- алга таба ясалма урман торгызып	15 проценттан артык түгел	30 процентка кадәр

Т/с	Агач материалы эзерләү параметрлары. Кисү ысуллары	Сайланма кисү	Тоташ кисү
1	2	3	4
			чикләнми

2.1.6. Урманнарны торгызу алымнары

Урманнарны торгызу урманнарны табигый, ясалма яки катнаш ысул белән торгызу юлы белән гамәлгә ашырыла һәм Россия Табигать министрлыгының 2020 елның 4 декабрендәге 1014 номерлы боерыгы белән расланган Урманнарны торгызу кагыйдәләре (алга таба - Урманнарны торгызу кагыйдәләре) белән регламентлана.

Урман төрләре һәм урманнарны торгызу ысуллары Урманнарны торгызу кагыйдәләре белән жайга салына.

Татарстан Республикасында төп урман барлыкка китерүче токимнар булып гади нарат, Европа чыршысы, Себер карагае, сабакчалы имән, иенке каен, вак яфраклы юкә, гади усак, гади корычагач тора.

2.1.7. Урманнардан агач материалы эзерләү өчен файдалану вакытлары һәм башка мәгълүматлар

Урман кишәрлекләренен аренда шартнамәләре нигезендә агач материалын эзерләү гражданныр һәм юридик затлар тарафыннан Урман планы, урманчылыкның урман хужалыгы регламенты, шулай ук арендага тапшырылган урман кишәрлегендә урманнарны үзләштерү проекты нигезендә гамәлгә ашырыла. Урман кишәрлегендә бирмичә агач материалын эзерләү гражданныр һәм юридик затлар тарафыннан урман утыртмаларын сату-алу шартнамәләре нигезендә Урман планы, урманчылыкның урман хужалыгы регламентына ярашлы рәвештә гамәлгә ашырыла.

Урман кишәрлегеннән агач эзерләү максатларында файдаланучы зат тарафыннан урман утыртмаларын кисү, тарттыру, өлешчә эшкәртү, саклау һәм эзер агачны алып чыгу, урман декларациясе нигезендә декларацияләнергә тиешле датадан башлап 12 ай эчендә, яисә, агачны урман утыртмаларын сату-алу шартнамәсе нигезендә эзерләгән очракта, - урман утыртмаларын сату-алу шартнамәсендә билгеләнгән чор дәвамында гамәлгә ашырыла.

Урман утыртмаларын кисүенә, агач материалы саклауның һәм алып чыгуның элеге пунктта күрсәтелгән чорларын озынайту күрсәтелгән таләпләрне үз вакытында үтәүгә юл калдырмаган начар һава шартлары барлыкка килгән очракта рөхсәт ителә.

Урман утыртмаларын кисүенә, агач материалы саклауның һәм алып чыгуның чорлары урманнан файдаланучы затның язмача гаризасы нигезендә, вәкаләтле орган тарафыннан иң күбе 12 айга арттырылырга мөмкин.

Исемлеге Россия Табигать министрлыгының «Россия Федерациясе Кызыл китабына яисә Россия Федерациясе субъектлары кызыл китапларына кертелгән, сирәк очрый торган һәм юкка чыгу куркынычы янаган агачларны, куакларны, лианаларны, бүтән урман үсемлекләрен саклау үзенчәлекләрен раслау турында» 2017 елның 29 маендагы 264 номерлы боерыгы белән расланган агачларның һәм куаклыкларның төрләренен (токимнарының) агач материалын эзерләү рөхсәт

ителми. Агач материалы эзерлэгэндэ урманнарның биотөрлөлөгөн арттыру максатларында теләсә кайсы ярусунда һәм аларның төркөмнөрөндә аерым кыйммәтле агачлар (карт агачлар, куышлы, кош оялары булган, шулай ук оя кору һәм вак жәнлекләрнең качу урыны һ.б. өчен яраклы агачлар) сакланьрга мөмкин.

Урман агачларын кисү, тарттыру, өлешчә эшкәртү, саклау, алып чыгу вакытларын үзгәртүгә рөхсәт язмача рәвештә диләнкенен (кишәрлек урманчылыгын, урман кварталы номерын, урман-таксация бүлемтеге номерын, диләнке номерын) урнашкан урынын, диләнкенен майданын, агач материалының күләмен һәм агачларны кисү, тарттыру, өлешчә эшкәртү, саклау, алып чыгу буенча билгеләнгән (озынайтылган) вакытны (датаны) күрсәтеп бирелә.

Агач материалы эзерләү өчен урман кишәрлегенен аренда шартнамәсе 10 елдан 49 елга кадәрге чорга төзелә.

2.2. Урманнардан чәер эзерләү өчен рөхсәтле файдалану нормативлары, параметрлары һәм чорлары

РФ Урман кодексының 31 статьясы һәм Россия Табигать министрлыгының «Чәер эзерләү кагыйдәләрен раслау турында» 2020 елның 9 ноябрөндәге 911 номерлы боерыгы белән регламентлаштырыла.

Чәер эзерләү ылыслы өлгергән һәм картайган агачлыкларда гамәлгә ашырыла, алар кирт ясау буенча билгеләнгән чор тәмамлангач агач материалы эзерләү өчен билгеләнә.

Урманчылыкта урманнарны тәртипкә китергәндә кирт салу фонды ачыкланмады, чөнки кирт салу эше башкарылмый һәм алдагы исәпкә алу чорына проектланмый һәм таблица тутырылмый. Шуңа бәйле рәвештә, урманчылык буенча урман хужалыгы регламентында кирт салу төрләре, агачларда каррлар күләме һәм агачларның диаметрына карап, каррлар арасындагы каешларның киңлеген, урманнардан чәер эзерләү өчен файдалану чорлары каралмый.

Кирт салу фондына сыйфатлама 16 нчы таблицада китерелгән.

16 нчы таблица

Агачларга кирт салу фонды

майданы, мең гектар

Т/с	Күрсәткечләр	Кирт салу		
		урманнарның максатчан билгеләнеше		
		яклаучы урманнар	эксплуатация урманнары	жәмгысе
1	2	3	4	5
1	Кирт салуга яраклы, өлгергән һәм картайган утыртмалар, барлыгы:	-	-	-
	алардан:	-	-	-
1.1	кирт салуга жәлеп ителмәгән	-	-	-
1.2	кирт салу буенча табышлы түгел	-	-	-
2	Ел саен кирт салу күләме	-	-	-

2.3. Урманнардан агач булмаган урман ресурслары эзерләү һәм жыеп алу өчен файдалану нормативлары, параметрлары һәм чорлары

Урманнардан агач булмаган урман ресурсларын эзерләү һәм жыеп алу өчен файдалану РФ Урман кодексының 32 статьясы, Россия Табигать министрлыгының «Агач булмаган урман ресурслары эзерләү һәм жыеп алу кагыйдэләрен раслау турында» 2020 елның 28 июлендәге 496 номерлы боерыгы, «Татарстан Республикасында урманнардан файдалану турында» 2008 елның 22 маендагы 22-ТРЗ номерлы Татарстан Республикасы законы белән регламентлана.

Агач булмаган урман ресурсларын эзерләү һәм жыю өчен урманнардан файдалану рөхсәт ителгән урман кварталларының һәм аларның өлешләренен исемлекләре 7 нче таблицада күрсәтелә.

2.3.1. Урманнардан агач булмаган урман ресурсларын төрләре буенча эзерләү һәм жыеп алу өчен файдалану нормативлары (ел саен рөхсәт ителгән күләннәре) һәм параметрлары

Агач булмаган урман ресурслары эзерләү һәм жыеп алу өчен урманнардан рөхсәтле файдалануның ел саен рөхсәт ителгән күләннәре 17 нче таблицада китерелгән.

17 нче таблица

Агач булмаган урман ресурслары эзерләү өчен урманнардан рөхсәтле файдалану
параметрлары

Т/с	Агач булмаган урман ресурсы төре	Үлчәү берәмлеге	Эзерләүгә ел саен рөхсәт ителә торган күләме
1	2	3	4
1.	Туз	тонна	1,0
2.	Агачларның, куакларның кайрысы	тонна	1,0
3.	Озын корыган ботак	куб.метр	3,0
4.	Ботаказык	тонна	20,0
5.	Чыршы һәм нарат ботаклары	тонна	2,0
6.	Чыршылар һәм (яки) яңа ел бәйрәмнәре өчен башка ылыслы токым агачлары	мең данә	0,3
7.	Мунчала	тонна	0,5

Агач булмаган урман ресурсларының классификациясе бар, аның нигезендә ресурсларны, барлыкка килү (эзерлек) урынына, ресурсны исәпкә алу (бәяләү) ысулына, файдалану холкына карап, 3 төркемгә бүлү каралган.

2.3.2. Урманнардан агач булмаган урман ресурслары эзерләү һәм жыю өчен файдалану чорлары

Агач булмаган урман ресурсларын эзерләү һәм жыю өчен урманнардан рөхсәтле файдалану чорлары урман кишәрлегенең аренда шартнамәсендә билгеләнә.

2.4. Урманнардан азык-төлек урман ресурслары эзерләү һәм дару үләннәре жыю өчен файдалану нормативлары, параметрлары һәм чорлары

Азык-төлек урман ресурслары эзерләү һәм дару үләннәре жыеп алу өчен урманнардан файдалану РФ Урман кодексының 34, 35 статьялары, Россия Табигать министрлыгының 2020 елның 28 июлендәге 494 номерлы Рослесхоз боерыгы белән расланган Азык-төлек урман ресурслары эзерләү һәм дару үләннәре жыеп алу кагыйдәләре, «Татарстан Республикасында урманнардан файдалану турында» 2008 елның 22 маендагы 22-ТРЗ Татарстан Республикасы законы белән регламентлана.

Азык-төлек урман ресурсларына кыргый жимешләр, жиләкләр, чикләвекләр, гөмбәләр, орлыклар, каен суты һәм башка урман ресурслары керә.

Азык-төлек урман ресурслары эзерләү һәм дару үләннәре жыеп алу гражданнар, юридик затлар тарафыннан эшкуарлык максатларында, шулай ук гражданнар тарафыннан - шәхси ихтыяжлар өчен гамәлгә ашырылырга мөмкин.

Эшкуарлык эшчәнлеге максатларында азык-төлек урман ресурсларын эзерләү һәм дару үләннәрен жыеп алу урман кишәрлегенең аренда шартнамәсе нигезендә гамәлгә ашырыла.

Урман кишәрлегенең аренда шартнамәсе 10 елдан 49 елга кадәрге чорга төзелә.

Шәхси ихтыяжларда азык-төлек урман ресурслары эзерләү һәм дару үләннәре жыеп алу РФ Урман кодексының 11 статьясының 1 өлешенә ярашлы рәвештә гамәлгә ашырыла.<http://internet.garant.ru/document/redirect/12150845/111>

Чикләрендә азык-төлек урман ресурслары эзерләү һәм дару үләннәре жыеп алу өчен урманнардан файдалану рөхсәт ителгән урман кварталлары һәм аларның өлешләре исемлегә 7 нче таблицада күрсәтелгән.[sub_5](#)

2.4.1. Урманнардан азык-төлек урман ресурсларын һәм дару үләннәрен төрләре буенча эзерләү һәм жыеп алу өчен файдалану нормативлары (ел саен рөхсәт ителгән күләмнәре) һәм параметрлары

Азык-төлек урман ресурслары эзерләгәндә һәм дару үсемлекләрен жыйганда ел саен урманнардан рөхсәтле файдалануның рөхсәт ителгән күләмнәре 18 нче таблицада китерелә.

**Азык-төлөк урман ресурстарын эзерлэгэндө һәм дару үләннөрөн жыеп алганда
урманнардан файдалану параметрлары**

Т/с	Азык-төлөк урман ресурстарының, дару үләннөрөнөң төрө	Үлчәү берәмлеге	Эзерләүгә ел саен рөхсәт ителә торган күләме
1	2	3	4
Азык-төлөк ресурстары			
1.	Жиләкләр жир жиләге	тонна	0,2
	клубника	тонна	0,2
	кызыл бөрлегән	тонна	0,2
	кура жиләге	тонна	1,0
	миләш	тонна	5,0
	шомырт	тонна	5,0
	жәмгысе	тонна	11,6
2.	Гөмбә: ак	тонна	1,0
	майлы	тонна	2,0
	ал гөмбә	тонна	1,0
	кызыл гөмбә	тонна	10,0
	каен гөмбәсе	тонна	10,0
	гөреждәләр	тонна	1,0
	сары гөмбә	тонна	1,0
	этәч гөмбәсе	тонна	1,0
	баллы гөмбә	тонна	15,0
	жәмгысе	тонна	42,0
	3.	Чикләвек: урман чикләвеге	тонна
4.	Агач сутлары - каен	тонна	10,0
Дару чималы			
5.	Сары мэтрүшкә, икеөйле кычыткан, ландыш, аю табаны, дару ромашкасы, акбаш, эт тигәнәге, канлы үлән, песи үләнә, сэдәп гөле, лапчатка, үги ана яфрагы, кыр наратбашы һ.б.	тонна	0,3 (коры килеш)

Жиләк, гөмбә һәм дару чималлары уңышының 90 процентына кадәр өлеше жирле халык тарафыннан үзләштерелә.

2.4.2. Эзерләү һәм жыеп алу вакытлары

Азык-төлөк урман ресурстарын эзерләү һәм дару үләннәре жыю өчен урманнардан рөхсәтле файдалану чорлары урман кишәрлегенә аренда шартнамәсендә билгеләнә.

2.4.3. Агач сутлары эзерлэгэндө нормативлар һәм параметрлар

Каен суты эзерләү өлгөргән урман кишәрлекләрендә кисәренә 5 елдан да ким

булмаган вакыт кала рөхсәт ителә.

Каен суты эзерләү сайланма кисүләр башкарыла торган утыртмаларда кирт салу ысулы белән гамәлгә ашырыла, кисүгә билгеләнгән агачлардан алу рөхсәт ителә.

Кисеп жибәрү өчен тулылыгы кимендә 0,4 һәм бер гектарга кимендә 200 данә агачлы, бонитетның I-III классларына караган урманның сәламәт өлеше сайлап алына. Кисеп жибәргәндә күкрәк биеклегендәге диаметры 20 см һәм аннан да юанрак булган агачларны билгелиләр.

Агач тамыры башланган жирдән 20-35 см биеклектә канал бораулау эшләрен башкаралар. Агачта бер һәм аннан да күбрәк кирт салу тишәкләре ясалган очракта, алар кәүсәнең бер ягында бер-берсеннән, сут бер савытка агып төшәрлек итеп, 8-15 см ераклыкта урнаштырыла.

Агач диаметрына карап, бораулана торган каналлар саны нормативлары киләсе таблицада китерелгән.

Агачның күкрәк биеклегендәге диаметры, см	Кирт салганда каналлар саны	Искәrmә
20-22	1	Диаметры 16 см булган агачларга кисәргә бер ел калгач кирт салу рөхсәт ителә, түбәндәгечә басым нормалары булганда: 16-20 см - 1 канал 21-24 см - 2 канал 25 см һәм күбрәк - 3 канал
23-27	2	
28-32	3	
33 һәм аннан күбрәк	3	

Кирт салу чоры тәмамланганнан соң, агачларның чирләп китүен кисәтү максатларында, тишәкләр сагыз пастасы белән сылап куелырга яисә агач бөке белән ябылырга һәм вар, бакча замазкасы яисә известьлы балчык белән сылап куелырга тиеш.

2.4.4. Абага-кара абага эзерләү

Азык-төлек урман ресурсларын эзерләү аларның үсентеләренә зыян китермәслек алымнар белән гамәлгә ашырылырга тиеш. Үсемлекләренә тамыры белән йолкып алу, яфракларына һәм тамыр үзәгенә зыян китерү тыела.

Кара абага чималын эзерләү бер кишәрлектә 3-4 ел дәвамында алып барыла. Аннары үсемлекләренә торгызу өчен тәнәфес кирәк: чималны бер тапкыр жыйган вакытта (бер сезонда) - 2-3 ел, ике тапкыр жыйган очракта - 3-4 ел.

2.4.5. Урманнарда азык-төлек урман ресурслары эзерләү һәм дару үләннәре жыеп алу өчен файдалану чорлары

Дәүләт милкендә яисә муниципаль милектә булган урман кишәрлегенә аренда шартнамәсе РФ Урман кодексының 72 статьясының 3 өлеше нигезендә урманнарны азык-төлек урман ресурсларын эзерләү һәм дару үләннәрен жыеп алу өчен файдалану максатларында, РФ Урман кодексының 36, 43-46 статьяларында, 73.1 статьясының 3

өлөшөндөгө 3 пунктунда каралган очрактардан тыш, тугыз елдан кырык тугыз елга кадэрге чорга төзелэ.

Урман кишэрлегенен аренда шартнамэсенен вакыты урман хужалыгы регламентында урманнардан файдалану буенча каралган чорга туры китереп билгелэнэ.

2.5. Урманнардан аучылык хужалыгы өлкэсендэ эшчэнлек төрлэрен гамэлгэ ашыру өчен файдалану нормативлары, параметрлары һәм чорлары

Аучылык хужалыгы кыргый хайваннарның популяциялэре белэн рациональ идарэ итү һәм ел саен продукция алу рэвешендэ урманнардан комплекслы файдалануга үз өлөшөн кертэ.

Ау 209-ФЗ номерлы федераль закон нигезендэ гамэлгэ ашырыла.

Урманнардан аучылык хужалыгы алып бару һәм ауны гамэлгэ ашыру өчен файдалану РФ Урман кодексының 25, 36 статьялары белэн регламентлана.

Урманнардан аучылык хужалыгын алып бару өчен файдалануны хокукый жайга салу Россия ТРЭМның «Аучылык хужалыгы өлкэсендэ эшчэнлек төрлэрен гамэлгэ ашыру өчен урманнардан файдалану кагыйдэлэрен һәм Урман кишэрлеклэрен бирмичэ аучылык хужалыгы өлкэсендэ эшчэнлек төрлэрен гамэлгэ ашыру өчен урманнардан файдалану очрактары исемлеген раслау турында» 2017 елның 12 декабрэндэге 661 номерлы боерыгы, Россия Федерациясе Хөкүмэтенен «Аучылык инфраструктурасына карый торган объектлар исемлеге турында» 2017 елның 11 июлендэге 1469-р номерлы боерыгы нигезендэ гамэлгэ ашырыла.

Аучылык билэмэлэре чиклэренэ хокукый режимында аучылык хужалыгы өлкэсендэ эшчэнлек төрлэрен башкару рөхсэт ителэ торган жирлэр кертелэ.

Аучылык билэмэлэре түбэндэгелэргэ бүленэ:

1) 209-ФЗ номерлы федераль законда каралган нигезлэрдэ юридик затлар, шэхси эшкуарлар тарафыннан файдаланыла торган аучылык билэмэлэре (алга таба - беркетелгэн аучылык билэмэлэре);

2) ау максатларында физик затлар ирекле йөри алу хокукына ия булган аучылык билэмэлэре (алга таба - гомуми файдаланудагы аучылык билэмэлэре).

Гомуми файдаланудагы аучылык билэмэлэре Россия Федерациясе субъектындагы аучылык билэмэлэренен гомуми майданында кимендэ егерме процентын тэшкил итэргэ тиеш.

Аучылык билэмэлэре ауның бер яки берничэ төрен гамэлгэ ашыру өчен кулланылырга мөмкин.

Аучылык хужалыгы өлкэсендэ эшчэнлек төрлэрен гамэлгэ ашыру өчен урман кварталларының һәм урманчылык кишэрлеклэре буенча аларның өлөшлэре исемлеге элэге регламентның 8 нче таблицасында китерелгэн.

2.5.1. Аучылык инфраструктурасы объектларын урнаштыру өчен биотехник чаралар уздыру исемлеге һәм нормалары

Ел саен уздырыла торган биотехник чараларкүлөмө түбөндөгө таблицада чагылдырылган.

Т/с	Чараларның төрлөрө	Үлчөү берәмлеге	Ел саен рөхсөт ителө торган
1	2	3	4
1.	Куяннар өчен ашату майданнары ясау	данә	80
2.	Пошилар, кыр кәжәләрө өчен жимлекләр урнаштыру	данә	50
3.	Пошилар, кабан дунгызлары, куяннар өчен тоз салынган катырлар урнаштыру	данә/тонна	140/2,5
4.	Бөртек калдыклары эзерләү	тонна	4,0
5.	Азык эзерләү һәм хайваннарны ашату:		
	а) пошилар, кыр кәжәләрө өчен себеркеләр	мең данә	3,0
	б) пошилар, кыр кәжәләрө, куяннар өчен печән	тонна	5,0
6.	Бәрәңге эзерләү	тонна	3,0
7.	Суерлар, божырлар өчен чуер ташлыклар кору	данә	50
8.	Гөрелдәвекләр кору	данә	50
9.	Кабан өчен ашату кырлары ясау	гектар	2
10.	Ауны чикли һәм тыя торган аншлагла, күрсәткечләр урнаштыру	данә	45

2.6. Авыл хужалыгын алып бару өчен урманнардан файдалану нормативлары, параметрлары һәм чорлары, балыкчылыкны гамәлгә ашыру, һәвәскәр балыкчылыктан тыш

Урманнардан файдалану авыл хужалыгын алып бару Россия Табигать министрлыгының 2020 елның 2 июлендәгә 408 номерлы боерыгы белән расланган «Урманнардан авыл хужалыгын алып бару өчен файдалану кагыйдәләре һәм, сервитут, гавами сервитут билгеләп яисә билгеләмичә, урман кишәрлеге бирмичә генә авыл хужалыгы алып бару өчен урманнардан файдалану исемлеге» нигезендә регламентлана.

Урманнар авыл хужалыгын алып бару (печән чабу, авыл хужалыгы терлекләрен көтү, умартачылык, төньяк боланчылык, товарлык аквакультурасы (товарлык балыкчылык), авыл хужалыгы культураларын үстерү һәм башка төрле авыл хужалыгы эшчәнлеге) өчен кулланылырга мөмкин.

Авыл хужалыгын алып бару өчен урман кварталларының һәм урманчылык кишәрлекләре буенча аларның өлешләре исемлеге әлегә регламентның 7 нче таблицасында китерелгән.

2.6.1. Урманнардан авыл хужалыгы алып бару өчен файдалану параметрлары

19 нчы таблица

Урманнардан авыл хужалыгы алып бару өчен файдалану параметрлары

Т/с	Файдалану төрлөрө	Үлчөү берәмлеге	Ел саен рөхсәт
-----	-------------------	-----------------	----------------

1	2	3	ителә торган күләме
1.	Сөрүлектән файдалану	гектар	50
2.	Печән чабу	гектар/тонна	956/670
3.	Авыл хужалыгы терлекләре көтү		
	а) урманда	гектар/баш	21500/8600
	б) утлавыкларда, жәйләүләрдә	гектар/баш	715/480
4.	Умартачылык		
	а) бал бирүчеләр		
	- юкә (урманнарның бал бирә торган урыннары)	гектар	7500
	- печәнлекләрдә, аланлыкларда, агач киселгән урыннарда үләннәр	гектар	1430
	б) бал продуктлылыгы		
	- юкә	килограмм/гектар	100
	- үләннәр	килограмм/гектар	100
	в) умарта ояларын тәэмин итү мөмкинлеге	Саны	2500

2.7. Урманнардан фәнни-тикшеренү һәм мәгариф эшчәнлеген гамәлгә ашыру өчен файдалану нормативлары, параметрлары һәм чорлары

РФ Урман кодексының 40 статьясына ярашлы рәвештә урманнардан фәнни-тикшеренү эшчәнлеген һәм мәгариф эшчәнлеген гамәлгә ашыру өчен файдалану урманчылыкның барча территориясендә гамәлгә ашырылырга мөмкин. Урманнардан файдалану Россия Табигать министрлыгының 2020 елның 27 июлендәге 487 номерлы боерыгы белән расланган Урманнардан фәнни-тикшеренү эшчәнлеген һәм мәгариф эшчәнлеген башкару өчен файдалану кагыйдәләре белән регламентлана.

Фәнни-тикшеренү, мәгариф эшчәнлеген гамәлгә ашыру өчен урман кварталларының һәм урманчылык кишәрлекләре буенча аларның өлешләре исемлеге әлеге регламентның 7 нче таблицасында китерелгән.

2.8. Урманнардан рекреация эшчәнлеген гамәлгә ашыру өчен файдалану нормативлары, параметрлары һәм чорлары

2.8.1. Урманнардан рекреация эшчәнлеген гамәлгә ашыру өчен файдалану нормативлары

Рекреация эшчәнлегенә РФ Урман кодексында ял итү, туристлык, физкультура-савыктыру һәм спорт эшчәнлеген оештыруга кагылышлы эшчәнлек буларак карала.

Урманнардан күздә тотылганча файдалану (РФ Урман кодексының 41 статьясы) урман кишәрлекләрен бирүне таләп итә торган, ләкин урман ресурсларын

алмыйча гамәлгә ашырыла, тапшырылган урман кишәрлекләрендә кирәкле урман инфраструктурасы төзелә, урман инфраструктурасын төзүгә, реконструкцияләүгә бәйле булмаган объектларны төзү, реконструкцияләү рөхсәт ителә, шул исәптән капитал булмаган төзелмәләр һәм корылмалар, территорияне төзекләндерү башкарыла (РФ Урман кодексының 13, 21, 41 статьялары).

Рекреация эшчәнлеген оештыру үзенчәлекләре Россия Табигать министрлыгының 2020 елның 9 ноябрәндәге 908 номерлы боерыгы белән расланган Рекреация эшчәнлеген башкару өчен урманнардан файдалану кагыйдәләрендә бәян ителгән.

2.8.2. Рекреация эшчәнлегенә бәйле зона кварталларының һәм (яки) аларның өлешләре исемлеге

Кишәрлек урманчылыклары буенча рекреация эшчәнлеген гамәлгә ашыру өчен урман кварталларының яки аларның өлешләренең исемлеге әлеге регламентның 7 нче таблицасында китерелгән.

Чикләрендә рекреация эшчәнлеген гамәлгә ашыру объектларын төзү, үзгәртеп кору һәм эксплуатацияләү күздә тотылган урманнарны үзләштерүнең планлаштырыла торган зоналары түбәндәге таблицада китерелә.

Урманчылык	Кишәрлек урманчылыгы	Квартал №	Файдаланучының, объектның исеме	Планлаштырыла торган чаралар
1	2	3	4	5
Түбән Кама	Баграж	70	«Ялта-Зэй» спорт эзерлеге үзәге коммерциясез спорт учреждениесе	Республика чаңгы шуу спортын үстерү максатларында спорт корылмасын төзү планлаштырыла
Түбән Кама	Биклән	7, 8, 9, 10	«Батыр» БЯСМ» өстәмә белем бирү муниципаль бюджет учреждениесе	Түбән Кама муниципаль районында туризмны һәм рекреация зоналарын үстерү максатларында күпмаксатлы чаңгы трассаларын төзү планлаштырыла
Түбән Кама	Биклән	26, 118	«Чайка» БСЛ	Үзгәртеп кору максатларында физик культура-савыктыру һәм спорт-техник билгеләнешендәге корылмалар комплексын төзү планлаштырыла
Түбән Кама	Биклән	118	«Түбән Кама индустриаль техникумы» ДАҺББУ	Түбән Кама муниципаль районында туризмны һәм рекреация зоналарын үстерү максатларында күпмаксатлы чаңгы трассаларын төзү планлаштырыла
Түбән Кама	Биклән	2	«Нижнекамскнефт ехим» ГАЖ «Нефтехимик» спорт клубы учреждениесе	Түбән Кама муниципаль районында туризмны һәм рекреация зоналарын үстерү максатларында күпмаксатлы чаңгы трассаларын төзү планлаштырыла
Түбән Кама	Кызыл Юл	30	«Заря» БСЛ МБУ	Лагерьны үзгәртеп кору максатларында спорт һәм физик культура-савыктыру корылмаларын төзәтү һәм төзү

Урманчылык	Кишәрлек урманчылыгы	Квартал №	Файдаланучының, объектның исеме	Планлаштырыла торган чаралар
1	2	3	4	5
				планлаштырыла
Түбән Кама	Биклән	1	«Кама» балаларны савыктыру лагере	Үзгәртеп кору максатларында физкультура-савыктыру корылмаларын төзү планлаштырыла
Түбән Кама	Кызыл Юл	71	Зәй муниципаль районы «Созвездие» балаларны савыктыру лагере» МБУ	Үзгәртеп кору максатларында физкультура-савыктыру корылмаларын төзү планлаштырыла

2.8.3. Рекреация эшчәнлегенә караган зона территориясен функциональ зоналарга бүлү

Рекреацияләү зоналары вазифаи зоналарга түбәндәгечә бүлгәләнә:

1. Интенсив кулланылышлы.
2. Уртача кулланылышлы.
3. Концентрацияле ял итүгә бәйле.
4. Резерватлы.
5. Заказник.
6. Катгый режимлы.
7. Хужалык.

2.8.4. Урман кишәрлекләрендә капитал булмаган төзелгән, корылмалар исемлеге һәм аларны төзекләндерү нормативлары

Рекреация билгеләнешендәге урманнарда территорияне төзекләндерү нормалары (гомуми мәйданның 100 гектары буенча)

Т/с	Төзекләндерү элементларының аталышы	Яшел зона		Чикләрендәге туристлык маршрутлары (1 км маршрутка)
		Актив ял	Һава сулап йөрү	
1	2	3	4	5
1.	Вак таштан, йөри торган өлеше 4,5 м (км) киңлегендә булган машина белән килү юллары	0,15	0,02	-
2.	Биләмәләр эчендәге вак ташлы, өслеге 3 м (км) киңлегендә булган юллар	1,8	0,5	-
3.	15 машинага исәпләнгән, грунтлы, гравий белән вак таш кушылган автотукталышлар (данә)	0,25	0,03	-
4.	Жәяүләп йөри торган сукмаклар (км)	-	0,04	-

5.	4 урынлы утыргычлар (данә)	18	3	1
6.	6 урынга исәпләнгән пикник өстәлләре (данә)	7	0,6	-
7.	Яңгырдан ышыклану урыннары (данә)	1,5	0,2	0,2
8.	Азык әзерләү урыннары (данә)	3,5	0,5	0,6
9.	Чүплек савытлары (данә)	30	-	-
10.	Чүп жыю жайланмалары (данә)	3,5	-	-
11.	Бәдрәфләр (данә)	0,18	-	-
12.	Спорт һәм уен майданчыклары, кв.метр	37	-	5
13.	Елгаларда һәм сулыкларда су коенып, кызына торган урыннар, кв.метр	90	15	-
14.	Пляж кабиналары (данә)	0,18	0,02	-
15.	Беседкалар (данә)	0,17	-	-
16.	Күрсәткечләр (данә)	1,5	0,2	0,4
17.	Күренеш нокталары (данә)	0,7	0,1	0,3
18.	Коелар һәм чишмәләр (данә)	0,02	0,01	0,1
19.	Туристларга палаткалар кую урыннары, кв.метр	50	-	20

2.8.5. Урманнардан рекреация эшчәнлеген гамәлгә ашыру өчен файдалану параметрлары һәм чорлары

Рекреация эшчәнлегенә урманнарында хужалык эшчәнлегенә халыкны ял иттерү өчен иң яхшы шартларны оештыруга, эстетик һәм санитар-гигиеник таләпләргә җавап бирә торган урман ландшафтларын саклауга һәм яхшыртуга, ландшафтларның типларын рациональ (оптималь) ярашлылыгын билгеләүгә юнәлдерелгән булырга тиеш.

Рекреация билгеләнешендә урманнар өчен эшләрнең әһәмиятле элементы булып аларның территорияләрен төзекләндерү тора, ул юллар төзү һәм ремонтлаудан, ял итү өчен урыннар һәм майданчыклар корудан, кече архитектура формаларын, урман скульптурасын урнаштырудан, төрле урман янгыннары корылмаларын төзүдән һәм башка төрле чараларны гамәлгә ашырудан гыйбарәт. Юл-сукмак челтәре барча территорияне бердәм композиция бөтенлегенә берләштерергә тиеш.

Рекреация басымы йогынтысында урман тирәлегенә үзгәрү дәрәжәсен ял итү режимы билгели, ә ял режимы - урманнарның территориясен оештыруны.

Урманнардан рекреация эшчәнлеген гамәлгә ашыру өчен файдаланганда урман кишәрлекләрендә капитал булмаган төзелмәләр, корылмалар исемлегенә һәм аларны төзекләндерү нормативлары өстәмә тикшерүләр уздырганнан соң урманнарны үзләштерү проектларында аталган максатларда (ял, туризм оештыру, физик культура-савыктыру, спорт эшчәнлегенә һ.б.) файдалану өчен тапшырылган конкрет урман кишәрлегенә өчен бирелә.

РФ Урман кодексының 72 статьясы нигезендә рекреация эшчәнлеген гамәлгә ашыру максатында урман кишәрлегенә аренда шартнамәсе ун елдан алып кырык туызы елга кадәрле чорга төзелә.

2.9. Урманнардан урман плантацияләре ясау һәм аларны эксплуатацияләү өчен рөхсәтле файдалану нормативлары, параметрлары һәм чорлары

Урман плантацияләрен оештыру һәм аларны эксплуатацияләү билгеле бер токым (максатчан токым) урман үсемлекләрен үстерүгә бәйле эшқуарлык эшчәнлегеннән гыйбарәт.

Билегеле бер токым урман утыртмаларына алар хисабыннан алдан билгеле сыйфатламалары булган агач материалын алу тәмин ителә торган ясалма утыртылган урман утыртмалары карый.

Урман плантацияләре урман фонды жирләрендә дә, башка категориядәге жирләрдә дә оештырыла ала.

Гражданнарға, юридик затларға урман плантацияләрен ясау һәм аларны эксплуатацияләү өчен урман кишәрлекләре - РФ Урман кодексы нигезендә, жир кишәрлекләре - жир законнары нигезендә арендага тапшырыла.

Урман плантацияләрендә урман утыртмаларын кисү һәм урман утыртмаларына кирт салу эшләрен башкару чикләмәләрсез рөхсәт ителә.

Урманчылыкта урман плантацияләре, урман плантацияләрен техник проектлау материаллары юк, урманчылыкта урман плантацияләренә нигез салу өчен махсус тикшерүләр уздырылмады.

РФ Урман кодексының 72 статьясы нигезендә урман плантацияләрен оештыру һәм аларны эксплуатацияләү максатында урман кишәрлегенә аренда шартнамәсе ун елдан алып кырык тугыз елга кадәрле чорга төзелә.

2.10. Урманнардан жимешле, жыләкле, декоратив урман үсемлекләрен һәм дару үләннәрен үстерү өчен файдалану нормативлары, параметрлары һәм чорлары

Урман жимешләрен, жыләкләрне, декоратив үсемлекләрне һәм дару үләннәрен үстерү жимешләр, декоратив үсемлекләр, дару үләннәре, жыләкләр һәм башка шуңа охшаш урман ресурсларын алуға бәйле эшмәкәрлек эшчәнлегеннән гыйбарәт. Урманнардан файдалануның әлегә төре Россия Табигат министрлығының 2020 елның 28 июлендәге 497 номерлы боекы белән расланган Урманнардан жимешле, жыләкле, декоратив урман үсемлекләрен, дару үләннәрен үстерү өчен файдалану кагыйдәләрендә регламентлана һәм урман кишәрлегенә аренда шартнамәсе нигезендә урманнарны үзләштерү проекты нигезендә гамәлгә ашырыла.

Жимешле, жыләкле, декоратив урман үсемлекләрен, дару үләннәрен үстерү өчен, беренче чиратта, урман фонды жирләре составындагы урмансыз жирләр, шулай ук урман булып житешмәгән диләнкеләр, аланнар һәм урман культураларын утыртканчыга кадәр урманның табигый торгызылуы мөмкин булмаган башка урман утыртмалары белән капланмаган жирләр; рекультивацияләнергә тиешле (эшкә яраклы үзлегә беткән торфлыклар һ.б.) жирләр файдаланыла.

Жимешле, жыләкле, декоратив урман үсемлекләрен, дару үләннәрен үстерү өчен үзгәртеп коруга билгеләнмәгән, азкыйммәтле утыртма кишәрлекләре файдаланылырга мөмкин.

Урманнардан жимешле, жыләкле, декоратив урман үсемлекләрен, дару үләннәре үстерү өчен файдалану РФ Урман кодексының 27 статьясы нигезендә чикләнергә яки тыелырга мөмкин.

РФ Урман кодексының 72 статьясы нигезендә жимешле, жыләкле, декоратив урман үсемлекләре, дару үләннәре үстерү максатында урман кишәрлегенә аренда шартнамәсе ун елдан алып кырык тугыз елга кадәрле чорга төзелә.

Кишәрлек урманчылыклары буенча жимешле, жыләкле, декоратив урман үсемлекләрен, дару үләннәрен үстерү өчен урман кварталларының яки аларның өлешләренә исемлеге әлегә регламентның 7 нче таблицасында китерелгән.

2.11. Урманнардан урман питомниклары ясау һәм аларны эксплуатацияләү өчен файдалану нормативлары, параметрлары һәм чорлары

Урман питомниклары булдыру һәм аларны эксплуатацияләү урманнарны торгызу һәм үрчәтү максатларында тормышка ашырыла торган эшқуарлык эшчәнлегә булып тора.

Урман питомниклары булдыру һәм аларны эксплуатацияләү кагыйдәләре башкарма хакимиятнең вәкаләтле федераль органы тарафыннан билгеләнә.

Урман питомниклары булдыру һәм алардан файдалану өчен урманнардан файдалану РФ Урман кодексының 27 статьясы нигезендә чикләнергә мөмкин.

Урман питомниклары төзү һәм аларны файдалану, әгәр мондый эшчәнлек аларның хокукий режимына каршы килмәсә, урман фонды жирләрендә һәм башка категория жирләрдә рөхсәт ителә (РФ Урман кодексының 39.1 статьясы).

Урман питомникларында кәлшәләр, үсентеләр үстерү өчен яхшыртылган һәм сортлы урман үсемлекләре кулланыла, әгәр мондый орлыклар юк икән, урман үсемлекләренә нормаль орлыклары кулланыла.

РФ Урман кодексының 72 статьясы нигезендә урман питомниклары оештыру һәм аларны эксплуатацияләү максатында урман кишәрлегенә аренда шартнамәсе ун елдан алып кырык тугыз елга кадәрле чорга төзелә.

Урман питомниклары булдыру һәм аларны кишәрлек урманчылыклары буенча эксплуатацияләү өчен урман кварталлары яисә аларның өлешләре исемлеге әлегә Регламентның 7 нче таблицасында китерелә.

2.12. Жир асты байлыктарын геологик өйрәнү, файдалы казылмалар эзләү һәм чыгаруны гамәлгә ашыру өчен урманнардан файдалану нормативлары, параметрлары һәм чорлары

Жир асты байлыктарын геологик өйрәнүне, файдалы казылмаларны эзләү һәм чыгаруны гамәлгә ашыру өчен урманнардан файдалану Россия Федерациясе Урман кодексының 43 статьясы нигезендә жайга салына.

Жир асты байлыктарын геологик өйрәнү, файдалы казылмаларны эзләү һәм чыгаруны гамәлгә ашыру өчен урманнардан файдалануның рөхсәт ителгән күләмнәре һәм урманчылыктарның кишәрлек урманчылыклары кисемендә урман кишәрлекләренә урнашкан урыны 7 нче таблицада чагылдырылган.

Жир асты байлыктарын геологик өйрөнүне, файдалы казылмаларны эзлөү һәм чыгаруны гамәлгә ашыру өчен дөүлөт милегендә яки муниципаль милектә торган урман кишәрлекләре арендага бирелә яки үз вәкаләтләре чикләрендә дөүлөт хакимияте органнары, жирле үзидарә органнары рөхсәтләре нигезендә бирелә. Урман кишәрлеген бирмичә генә урман фонды жирләрендә жир асты байлыктарын геологик өйрөнү эшләрен башкарырга рөхсәт ителә, әгәр мондый эшләрене башкару урман утыртмаларын кисүгә, капитал төзелеш объектларын төзүгә китермәсә.

Урманнардан жир асты байлыктарын геологик өйрөнү, эзлөү һәм файдалы казылмалар чыгаруны гамәлгә ашыру өчен файдалану Россия Табигать министрлығының «Жир асты байлыктарын геологик өйрөнү, эзлөү һәм файдалы казылмалар чыгаруны гамәлгә ашыру өчен урманнардан файдалану тәртибен һәм, жир асты байлыктарын геологик өйрөнүне гамәлгә ашыру максатларында, урман кишәрлеге бирелмичә, сервитут билгеләп яки билгеләмичә урманнардан файдалану очрактары исемлеген раслау турында» 2020 елның 7 июлендәге 417 номерлы боерыгы нигезендә гамәлгә ашырыла.

Жир асты байлыктарын геологик өйрөнү, файдалы казылмаларны эзлөү һәм чыгару максатында урманнардан файдалана торган затлар түбәндәгеләрне тәэмин итә:

файдаланыла торган урманнары һәм аның янәшәсендәге урман кырыйларын, ясалма һәм табигый су агып чыгу урыннарын төзелеш, сәнәгать, агач кисүдән калган, көнкүреш һәм бүтән калдыктардан, чүп-чарлардан даими рәвештә чистартып торуны;

житештерү эшчәнлегенә барышында жимерелгән юлларны, киптерү канауларын, дренаж системаларын, күперләрене, башка гидротехника корылмаларын, квартал баганаларын, квартал юлларын, аншлактарын, урманнар территориясен төзекләндерү элементларын торгызуны;

Россия Федерациясе законнарына ярашлы рәвештә урман инфраструктурасы булдыруга бәйле булмаган, Жир асты байлыктарын геологик өйрөнү, файдалы казылмаларны эзлөү һәм чыгаруны гамәлгә ашыруга бәйле объектларны тиешле эшләрене үтәү чорлары тәмамлану белән консервацияләүне яисә юк итүне һәм күрсәтелгән объектларны төзү, үзгәртеп кору һәм (яки) эксплуатацияләү өчен файдаланылган жирләрене рекультивацияләүне;

аталган затлар гаебе белән барлыкка килгән һәлакәт очрактарын һәм урман янгыннарын юкка чыгару, шулай ук башка шундый хәлләрне бетерү буенча кирәкле чаралар күрелүне;

сейсмик разведка эшләрен планлаштыру һәм үткөрү, шулай ук хәрәкәт составын һәм йөкләрне яңа урынга күчерү максатларында квартал ызаннары, урман юллары биләгән һәм урман утыртмалары белән капланмаган башка жирләрдән максималь рәвештә файдалануны.

РФ Урман кодексының 43-46 статьялары нигезендә урманнардан файдаланганда алынган агач материалына милекчелек хокукы Россия Федерациясенекә була.

Аталган агач материалы Россия Федерациясе Хөкүмәтенең «Россия Федерациясе Урман кодексының 43-46 статьялары нигезендә урман фонды

жирләрәндә урнашкан урманнардан файдаланганда алынган агач материалын сату турында» 2009 елның 23 июлендәгә 604 номерлы карары нигезендә сатыла.

РФ Урман кодексының 73.1 статьясының 3 өлешендә РФ Урман кодексының 43-46 статьялары нигезендә урманнардан файдалану өчен тапшырылган урман кишәрлекләрендә агач материалы эзерләү өчен аукцион уздырмыйча урман кишәрлекләренен аренда шартнамәләрен төзү каралган.

РФ Урман кодексының 73.1 статьясының 3 өлешендәгә 3 пункттында 43, 45 статьяларда каралган очрақларда, дәүләт милкендә яки муниципаль милектә булган урман кишәрлеген файдалануга алу шартнамәсе жир асты байлыктарынан файдалануга лицензия гамәлдә булган чорга төзелә.

Кишәрлек урманчылыклары буенча жир асты байлыктарын геологик өйрәнүне, файдалы казылмалар эзләү һәм чыгаруны гамәлгә ашыру өчен урман кварталлары яисә аларның өлешләре исемлеге әлегә регламентның 7 нче таблицасында китерелә.

«Россия Федерациясе Урман кодексына һәм урманнарны торгызу һәм үрчетүне камилләштерү өлешендә Россия Федерациясенен аерым закон актларына үзгәрешләр кертү турында» 2018 елның 19 июлендәгә 212-ФЗ номерлы һәм «Россия Федерациясе Урман кодексына һәм Россия Федерациясенен аерым закон актларына үзгәрешләр кертү турында» 2021 елның 2 июлендәгә 303-ФЗ номерлы федераль законнар нигезендә әлегә максатларда урманнардан файдаланучы затлар Россия Федерациясе Хөкүмәте билгеләгән тәртиптә урманнарны торгызу проектына яки урманнарны үрчетү проектына ярашлы рәвештә урман утыртмаларын кискәннән соң бер елдан соңга калмыйча урман утыртмалары киселгән майданга тигез майданда Татарстан Республикасы территориясе чикләрендә урманнарны торгызу яки урманнарны үрчетү эшләрен башкарырга бурычлы, шул исәптән гражданның иминлеген тәмин итү һәм объектларны эксплуатацияләү өчен кирәкле шартларны оештыру өчен билгеләнгән саклык зоналарын булдырган очракта да.

2.13. Урманнардан сусаклагычлар һәм башка төрле ясалма су объектлары, шулай ук гидротехника корылмалары, диңгез портлары, диңгез терминаллары, елга портлары, причаллар төзү һәм эксплуатацияләү өчен файдалану нормативлары, параметрлары һәм чорлары

РФ Урман кодексының 44 статьясы нигезендә сусаклагычларны, башка төрле ясалма су объектлары, шулай ук гидротехника корылмалары, диңгез портлары, диңгез терминаллары, елга портлары, причаллар төзү һәм аларны эксплуатацияләү өчен урманнардан файдалану су законнары нигезендә гамәлгә ашырыла.

Урман законнары нормаларында билгеләнгәнчә, РФ Урман кодексының 43-46 статьялары нигезендә урманнардан файдаланганда алынган агач материалына милекчелек хокукы Россия Федерациясенекә була.

Әлегә агач материалы Россия Федерациясә Хөкүмәтенә «Россия Федерациясә Урман кодексының 43-46 статьялары нигезендә урман фонды жирләрендә урнашкан урманнардан файдаланганда алынган агач материалын сату турында» 2009 елның 23 июлендәге 604 номерлы карары нигезендә сатыла.

РФ Урман кодексының 72 статьясының 3 өлеше һәм 74 статьясының 3 өлеше нигезендә урман кишәрлекләре атап үтелгән максатларда дәүләт органнары карарлары нигезендә, аукционнар уздырмыйча гына, бер елдан алып кырык тугыз елга кадәрге чорга арендага тапшырыла.

Дәүләт милкендә яки муниципаль милектә булган урман кишәрлекләре гражданнарга, юридик затларга РФ Урман кодексының 9 статьясы нигезендә сусаклагычлар, башка ясалма су объектлары, шулай ук гидротехника корылмалары, диңгез портлары, диңгез терминаллары, елга портлары, причаллар төзү өчен бирелә.

Сусаклагычлар, бүтән ясалма су объектлары, шулай ук гидротехника корылмалары, диңгез портлары, диңгез терминаллары, елга портлары, причаллар төзү һәм эксплуатацияләү өчен кишәрлек урманчылыклары буенча урман кварталларының яки аларның өлешләренең исемлегә әлегә регламентның 7 нче таблицасында китерелә.

«Россия Федерациясә Урман кодексына һәм урманнарны торгызу һәм үрчетүне камилләштерү өлешендә Россия Федерациясенә аерым закон актларына үзгәрешләр кертү турында» 2018 елның 19 июлендәге 212-ФЗ номерлы һәм «Россия Федерациясә Урман кодексына һәм Россия Федерациясенә аерым закон актларына үзгәрешләр кертү турында» 2021 елның 2 июлендәге 303-ФЗ номерлы федераль законнар нигезендә әлегә максатларда урманнардан файдаланучы затлар Россия Федерациясә Хөкүмәте билгеләгән тәртиптә урманнарны торгызу проектына яки урманнарны үрчетү проектына ярашлы рәвештә урман утыртмаларын кискәннән соң бер елдан соңга калмыйча урман утыртмалары киселгән майданга тигез майданда Татарстан Республикасы территориясә чикләрендә урманнарны торгызу яки урманнарны үрчетү эшләрен башкарырга бурычлы, шул исәптән гражданнарның иминлеген тәмин итү һәм объектларны эксплуатацияләү өчен кирәкле шартларны оештыру өчен билгеләнгән саклык зоналарын булдырган очракта да.

2.14. Урманнардан чыбыклы объектлар төзү, үзгәртеп кору, эксплуатацияләү өчен файдалану нормативлары, параметрлары һәм чорлары

Россия Федерациясе Урман кодексының 21 статьясы нигезендә чыбыклы объектларга электр тапшыру чыбыклы, элемент чыбыклары, юллар, торбаүткәргечләр һәм башка чыбыклы объектлар, шулай ук күрсәтелгән объектларның аерылгысыз технологик өлешен тәшкит итүче корылмалар керә.

Урманнардан элекке төр файдалану РФ Урман кодексының 45 статьясы һәм Россия Табиғат министрлыгының «Урманнардан чыбыклы объектлар төзү, аларны үзгәртеп кору, аларны эшләтү өчен файдалану кагыйдәләрен һәм, сервитут, гавами сервитут билгеләп яки билгеләмичә, урман кишәрлеген бирмичә урманнардан чыбыклы объектлар төзү, аларны үзгәртеп кору, аларны эшләтү өчен файдалану очраклары исемлеген раслау турында» 2020 елның 10 июлендәге 434 номерлы боерыгы нигезендә регламентлана.

Сусакалагычлар, бүтән ясалма су объектлары, шулай ук гидротехника корылмалары, елга портлары, причаллар төзү өчен гражданнарга һәм юридик затларга урманчылыкның барча территориясе буйлап урман кишәрлекләрен даими (вакыты чикләнмичә) файдалануга тапшыру аренда хокукында гамәлгә ашырылырга мөмкин, ә махсус якланучы урман кишәрлекләрендә фәкать күрсәтелгән эшләрне урнаштыру ихтималының башка вариантлары булмаган очракта гына рөхсәт ителә.

Дәүләт милкендә яки муниципаль милектә булган урман кишәрлекләре гражданнарга һәм юридик затларга РФ Урман кодексының 9 статьясы һәм 73.1 статьясының 3 өлеше нигезендә аукцион уздырмыйча кырык тугыз елга кадәр бирелә.

Чыбыклы объектлар төзү, үзгәртеп кору һәм эксплуатацияләү максатларында, барыннан элек, урмансыз жирләр, ә урман кишәрлегендә андый жирләр булмаганда - торгызылмаган кисенте жирләре, янғыннан калган жирләр, бушлыклар, ачык урыннар, шулай ук тулылыгы һәм кыйммәте түбән булган урман утыртмалары үсә торган жирләр файдаланылырга тиеш.

Чыбыклы объектларны төзү, үзгәртеп кору һәм эксплуатацияләү максатларында арендага, даими (вакыты чикләнмичә) файдалануга тапшырылган урман кишәрлекләрендә урман утыртмаларын кисү урманнарны үзләштерү проекты нигезендә гамәлгә ашырылырга тиеш. Урманнардан файдалануның элекке төрөндә урман фонды жирләрендә урнашкан урманнардан шушы рәвешле файдаланганда алынган агач материалына милекчелек хокукы Россия Федерациясенек була (РФ Урман кодексының 20 статьясының 2 өлеше). Элекке агач материалы Россия Федерациясе Хөкүмәтенен «Россия Федерациясе Урман кодексының 43-46 статьялары нигезендә урман фонды жирләрендә урнашкан урманнардан файдаланганда алынган агач материалын сату турында» 2009 елның 23 июлендәге 604 номерлы карары нигезендә сатыла.

Гражданнарның иминлеген тәмин итү һәм чыбыклы объектларны эксплуатацияләү өчен кирәкле шартларны тудыру өчен билгеләнгән сак һәм санитар-яклау зоналарында урман утыртмаларын кисү күрсәтелгән зоналарда билгеләнгән режимга туры китереп гамәлгә ашырыла.

Россия Федерациясе Хөкүмәтенен «Электр челтәрләре хужалыгы

объектларының саклык зоналарын һәм мондый зоналар чикләрендә урнашкан жир кишәрлекләреннән файдалануда махсус шартлар билгеләү тәртибе турында» 2009 елның 24 февралендәге 160 номерлы карары нигезендә көчәнеше 1000 вольтка (алга таба - В) кадәр булган электр челтәрләре өчен түбәндәгечә саклык зонасы билгеләнә:

электр тапшыру буенча һава чыбыклары буйлап (биналарга кертү өлешендәге тармакларыннан тыш) жир өслегендә кырый үткәргечләр проекцияләреннән һәр ягыннан 2 метр ераклыкта торучы, параллель турылар белән чикләнган жир кишәрлеге рәвешендә (алар үз торышыннан читкә чыгып тормаганда);

жир астыннан электр тапшыручы кабель чыбыклары буйлап кырый кабельләрдән һәр ягыннан 1 метр ераклыкта торучы, параллель турылар белән чикләнган жир кишәрлеге рәвешендә.

1000 В югары булган электр челтәрләренең саклык зонасы киләсе таблицага туры китереп билгеләнә.

Көчәнеше 1000 В югары булган электр челтәрләренең саклык зонасы

Көчәнеш, киловольт	Саклык зонасы, м
1-20	10
35	15
110	20
150, 220	25
330, 500, +-400	30
750, +-750	40
1150	55

Торбаүткәргечләргә (алар нинди ысул белән салынган булса да) зыян салыну ихтималын булдырмас өчен саклык зоналары билгеләнә:

нефть, табигый газ, нефть продуктлары, нефть һәм ясалма углеводород газы транспортлаучы торбаүткәргеч трассалары буйлап, - торбаүткәргеч күчәрененең һәр ягыннан 25 м ераклыкта узучы шартлы сызыклар белән чикләнган жир кишәрлеге рәвешендә;

сыегайтылган углеводородлы газлар, тотрыклы булмаган бензин һәм конденсат транспортлаучы торбаүткәргеч трассалары буйлап, - торбаүткәргеч күчәрененең һәр ягыннан 100 м ераклыкта уза торган шартлы сызыклар белән чикләнган жир кишәрлеге рәвешендә;

күптармаклы торбаүткәргеч трассалары буйлап - кырый торбаүткәргечләрнең күчәрләреннән югарыда күрсәтелгән аралыкларда уза торган шартлы сызыклар белән чикләнган жир кишәрлеге рәвешендә;

су асты кичүләре буйлап - кичүләрнең кырый тармаклары күчәрләреннән һәр ягыннан 100 м аралыкта торучы параллель яссылыклардан гыйбарәт булган су өслегеннән төпкә кадәрге су тирәлегенең бер өлеше рәвешендә;

конденсатны саклау һәм газсызландыру савытлары, продукцияне аварияле чыгару өчен жир амбарлары тирәли - күрсәтелгән объектлар территориясе чикләрененең һәр ягыннан 50 м ераклыкта торучы, йомык сызык белән чикләнган жир кишәрлеге рәвешендә;

продукцияне транспортка эзерләүче технологик жайланмалар, суырту һәм тутыру

буенча төп һәм аралык насос станцияләре, резервуар парклары, компрессор һәм газ бүлү станцияләре, продукцияне үлчәү төеннәре, салу һәм бушату эстакадалары, газны жир астында саклау станцияләре, нефть, нефть продуктларын жылыту пунктлары тирәли - күрсәтелгән объектларның территорияләре чикләреннән һәр ягыннан 100 м торучы йомык сызыклар белән чикләнгән жир кишәрлеге рәвешендә (Магистраль торбаүткәргечләре саклау кагыйдәләре (Россиянең Федераль тау һәм сәнәгый күзәтчелегенең 1992 елның 22 апрелендәге 9 номерлы карары белән расланган) (Россиянең Федераль тау һәм сәнәгый күзәтчелегенең 1994 елның 23 ноябрендәге 61 номерлы карары редакциясендә).

Аерып чыгару полосаларының чикләре аерып чыгару полосасын формалаштыру өчен кирәкле жир кишәрлекләрен аерып чыгаруның Россия Федерациясе Транспорт министрлыгы раслаган нормаларын исәпкә алып билгеләнә.

Аерып чыгару полосаларының һәм саклык зоналарының зурлыклары Россия Федерациясе Транспорт министрлыгының 2008 елның 6 августындагы 126 номерлы боерыгында билгеләнгән Тимер юлларны аерып чыгару полосасын формалаштыру өчен кирәкле жир кишәрлекләрен аерып чыгару нормалары, шулай ук тимер юлларның саклык зоналарын исәпләп чыгару нормалары, жир корылышы, шәһәр төзелеше һәм проект документлары, тимер юл линияләрен, төеннәрен һәм станцияләрен үстерүнең генераль схемалары нигезендә, шулай ук барлыкка килгән жирдән файдалану тәртибен һәм аерып чыгару полосаларының һәм саклык зоналарының элегрәк расланган күләмнәрен һәм чикләрен исәпкә алып билгеләнә.

Чыбыклы объектларны төзү, үзгәртеп кору, эксплуатацияләү өчен урман кварталларының яки аларның өлешләренең исемлеге кишәрлек урманчылыклары буенча әлеге регламентның 7 нче таблицасында китерелгән.

«Россия Федерациясе Урман кодексына һәм урманнарны торгызу һәм үрчетүне камилләштерү өлешендә Россия Федерациясенен аерым закон актларына үзгәрешләр кертү турында» 2018 елның 19 июлендәге 212-ФЗ номерлы һәм «Россия Федерациясе Урман кодексына һәм Россия Федерациясенен аерым закон актларына үзгәрешләр кертү турында» 2021 елның 2 июлендәге 303-ФЗ номерлы федераль законнар нигезендә әлеге максатларда урманнардан файдаланучы затлар Россия Федерациясе Хөкүмәте билгеләгән тәртиптә урманнарны торгызу проектына яки урманнарны үрчетү проектына ярашлы рәвештә урман утыртмаларын кискәннән соң бер елдан соңга калмыйча урман утыртмалары киселгән майданга тигез майданда Татарстан Республикасы территориясе чикләрендә урманнарны торгызу яки урманнарны үрчетү эшләрен башкарырга бурычлы, шул исәптән гражданнарның иминлеген тәмин итү һәм объектларны эксплуатацияләү өчен кирәкле шартларны оештыру өчен билгеләнгән саклык зоналарын булдырган очракта да.

2.15. Урманнардан агач материалы һәм башка төрле урман ресурслары эшкәртү өчен файдалану нормативлары, параметрлары һәм чорлары

Урманнардан агач материалы һәм башка төрле урман ресурсларын эшкәртү өчен файдалану агач материалыннан эшләнмәләр һәм мондый эшкәртүдән бүтән

продукция житештерүгә бәйле булган эшкуарлык эшчәнлегеннән гыйбарәт.

Урманнарда агач материалы һәм башка төрле урман ресурслары эшкәртү өчен файдалану Россия Табиғат министрлыгының 2020 елның 28 июлендәге 495 номерлы боерыгы белән расланган Урманнарда агач материалы һәм башка төрле урман ресурслары эшкәртү өчен файдалану кагыйдәләре белән регламентлана.

Дәүләт милегендә яисә муниципаль милектәге урман кишәрлекләре гражданнарга, юридик затларга агач материалын һәм башка төрле урман ресурсларын эшкәртү өчен арендага бирелә.

Урманнарда агач материалы һәм башка төрле урман ресурслары эшкәртү өчен файдалану максатында урман кишәрлегенә аренда шартнамәсе бер елдан башлап кырык тугыз елга кадәрле чорга төзелә.

Әгәр федераль законнарда агач материалын һәм башка төрле урман ресурсларын эшкәртүне федераль дәүләт учреждениеләре тарафыннан гамәлгә ашыру рәхсәт ителсә, урман кишәрлекләре элекке учреждениеләргә күрсәтелгән максатка даими (вакыты чикләнмичә) файдалануга тапшырылырга мөмкин.

Урман эшкәртү инфраструктурасы объектларын урнаштыру максатларында, барыннан да элек, урмансыз жирләр, ә урман кишәрлегендә андый жирләр булмаганда - кисүләрдән соң торгызылмаган кишәрлекләр, янғыннан калган жирләр, бушлыклар, ачык урыннар, шулай ук тулылығы һәм кыйммәте түбән булган урман утыртмалары үсә торган жирләр файдаланыла.

Бүтән урман кишәрлекләреннән күрсәтелгән максатларда файдалану күрсәтелгән объектларны урнаштыруның башка вариантлары булмаганда рәхсәт ителә.

Яклаучы урманнарда урман эшкәртү инфраструктурасын оештыру тыела.

Урманнарны агач материалы һәм башка төрле урман ресурслары эшкәртү өчен файдаланганда түбәндәге очраклар булдырылмаска тиеш:

урманнарны пычрату (шул исәптән радиоактив матдәләр белән) һәм урманнарда башка төрле тискәре йогынты ясау;

РФ Урман кодексының 53.5 статьясы нигезендә урманнарда урман куркынычсызлыгын тәмин итү максатларында транспорт чаралары белән үтеп керү.

Урманнарда агач материалы һәм башка төрле урман ресурслары эшкәртү өчен урман кварталларының яки аларның өлешләренә исемлеге кишәрлек урманчылыклары буенча элекке регламентның 7 нче таблицасында китерелә.

«Россия Федерациясе Урман кодексына һәм урманнарны торгызу һәм үрчетүне камилләштерү өлешендә Россия Федерациясенә аерым закон актларына үзгәрешләр кергү турында» 2018 елның 19 июлендәге 212-ФЗ номерлы һәм «Россия Федерациясе Урман кодексына һәм Россия Федерациясенә аерым закон актларына үзгәрешләр кергү турында» 2021 елның 2 июлендәге 303-ФЗ номерлы федераль законнар нигезендә элекке максатларда урманнарда файдаланучы затлар Россия Федерациясе Хөкүмәте билгеләгән тәртиптә урманнарны торгызу проектына яки урманнарны үрчетү проектына ярашлы рәвештә урман утыртмаларын кискәннән соң бер елдан соңга калмыйча урман утыртмалары киселгән майданга тигез майданда Татарстан Республикасы территориясе чикләрендә урманнарны торгызу яки урманнарны үрчетү эшләрен башкарырга бурычлы, шул исәптән гражданнарның иминлеген

тээмин итү һәм объектларны эксплуатациялү өчен кирәкле шартларны оештыру өчен билгеләнгән саклык зоналарын булдырган очракта да.

2.16. Урманнардан дини эшчәнлекне гамәлгә ашыру өчен файдалану нормативлары, параметрлары һәм чорлары

Урманнарны дини оешмалар 125-ФЗ номерлы федераль закон нигезендә дини эшчәнлекне гамәлгә ашыру өчен куллана ала.

Дини эшчәнлекне гамәлгә ашыру өчен тапшырылган урман кишәрлекләрендә дини һәм хәйриячелек билгеләнешендәге биналарны, корылмаларны, төзелмәләрне торгызу рөхсәт ителә. Дәүләт милкендә яки муниципаль милектә булган урман кишәрлекләре дини оешмаларга дини эшчәнлекне гамәлгә ашыру өчен түләүсез нигездә файдалануга тапшырыла (РФ Урман кодексының 47 статьясы).

Кишәрлек урманчылыклары буенча дини эшчәнлекне гамәлгә ашыру өчен урман кварталларының яки аларның өлешләренең исемлегә әлеге регламентның 7 нче таблицасында китерелгән.

2.17. Урманнарны саклауга, яклауга һәм торгызуга карата таләпләр

2.17.1. Урманнарда янғын куркынычсызлыгы чараларына, урманнарны радиоактив матдәләр белән пычранудан һәм тискәре башка йогынтыдан саклауга карата таләпләр

Россия Федерациясе Конституциясенең 9 статьясы һәм РФ Урман кодексының 51 статьясы нигезендә урманнар янғыннардан сакланарга тиеш.

Урманнарны янғыннардан саклау РФ Урман кодексы һәм 69-ФЗ номерлы федераль закон нигезендә биологик, урманчылык, экологик һәм төбәк үзенчәлекләрен исәпкә алып гамәлгә ашырыла һәм урманнардагы янғыннарны булдырмый калуга, вакытында ачыклауга һәм сүндерүгә юнәлдерелгән оештыру, хокукый һәм багка чаралар комплексын үз эченә ала.

Урманнардан файдаланганда, аларны саклаганда, яклаганда, торгызганда, урманнарда бүтән төрле эшчәнлекне гамәлгә ашырганда, шулай ук урманнарда гражданнар йөргәндә урманнарда янғын куркынычсызлыгын тээмин итү буенча бердәм таләпләр Россия Федерациясе Хөкүмәтенең 2020 елның 7 октябренадә 1614 номерлы карары белән расланган Урманнарда янғын куркынычсызлыгы кагыйдәләрендә билгеләнгән. Урманнарда янғыннарны кисәтү һәм сүндерү чараларының төрләре, әлеге чаралар белән урманнардан файдаланучы затларны тээмин итү нормативлары, урманнардан файдаланганда урман янғыннарын кисәтү һәм сүндерү чараларының булу нормалары Россия Табигать министрлыгының 2014 елның 28 мартындагы 161 номерлы боерыгында расланган. Урманнарның табигый янғын куркынычлыгы классификациясе, һава шартларына бәйлә рәвештә урманнарда янғын куркынычы классификациясе 2011 елның 5 июлендәге 287

номерлы Рослесхоз боерыгы белән расланган.

Урманнарны янгыннардан саклауның нәтижәләлеген арттыру максатларында Рослесхозның 1997 елның 19 декабрендәге 167 номерлы боерыгы белән Янгын-химия станцияләре турында нигезләмә расланган.

Түбән Кама урманчылыгы майданының янгын куркынычы классларына бүленеше киләсе таблицада күрсәтелде.

Т/с	Кишәрлек урманчылыгы	Янгын чыгу куркынычы классы					мәйдан, гектар	
		1	2	3	4	5	Жәм-гысе	Уртача класс
1	2	3	4	5	6	7	8	9
1.	Баграж	739	640	578	6449	510	8916	3,6
2.	Биклән	295	903	1555	4000	1687	8440	3,7
3.	Ворошилово	388	560	452	4908	314	6622	3,6
4.	Кызыл Юл	553	833	1153	5923	593	9055	3,6
5.	Ләке	411	496	712	8341	450	10410	3,8
Урманчылык буенча барлыгы		2386	3432	4450	29621	3554	43443	3,7
Процент		6	8	10	68	8	100	

Урманда янгын барлыкка килү һәм таралу ихтималы, шулай ук аның интенсивлыгы һава шартларына карап билгеләнә. Бу вакытта метеорологик шартлар арасында янучан материалларны дымландыру яки корыту процессларына бәйләсе зуррак әһәмияткә ия булып тора. Мондый факторларга түбәндәгеләр керә: явым-төшемнәр, һаваның дымлылыгы һәм һава температурасы, жыл һәм болытлылык.

Урманнарда һава торышына карап, янгын чыгу куркынычының федераль класслары

Урманнардагы янгын чыгу куркынычы классы	Комплекслы күрсәткеч зурлыгы	Янгын чыгу буенча куркыныч дәрәжәсе
1	2	3
I.	0 ... 300	Юк
II.	301 ... 1000	Аз
III.	1001 ... 4000	Уртача
IV.	4001 ... 10000	югары
V	10 000 артык	Гадәттән тыш

Россия Федерациясе Хөкүмәтенә «Урманнарны янгынга каршы кору чаралары турында» 2011 елның 16 апрелдәге 281 номерлы карарына, «Урманнарны янгынга каршы кору нормативлары раслау турында» 2012 елның 27 апрелдәге 174 номерлы боерыгына таянып, регламентта табигый һәм икътисадый шартларны, урманнарның пирологик сыйфатламаларын, янгынның потенциал чыганаclarын исәпкә алып, янгынга каршы чаралар комплексы билгеләнде.

Янгынга каршы кору чараларының ел саен башкарыла торган күләме киләсе таблицада күрсәтелде.

Янгынга каршы кору буенча чаралар күләме

Т/с	Чаралар исеме	Үлчәү берәмлеге	Таләп ителә торган күләме
1	2	3	4
1.	Кисәтү чаралары		
1.1	Даими күргәзмәләр һәм витриналар	данә	1
1.2	Даими стендлар	данә	5
1.3	Кисәтүче аншлаглаар	данә	2
1.4	Авыл хужалыгы формированиеләре вәкилләре белән кинәшмәләр	данә	зарурлыкка карап даими
1.5	Шлагбаумнар урнаштыру	данә	2
1.6	Урманнарга килүче гражданның ял итү зоналарын төзекләндерү	данә	5
2.	Янгыннар таралуны чикләү чаралары		
2.1	Янгынга каршы киртәләр, чокырлар ясау	км	-
2.2	Янгынга каршы минераллаштырылган полосалар урнаштыру	км	81
2.3	Янгынга каршы минераллаштырылган полосаларны чистарту һәм аларны яңарту	км	365
3.	Юллар төзелеше		
3.1	Урманнарны янгыннардан саклау өчен билгеләнгән урман юлларын төзү	км	1
3.2	Урманнарны янгыннардан саклау өчен билгеләнгән урман юлларын үзгәртеп кору	км	4
4.	Дозор-сак хезмәте		
4.1	ЯХС биналары төзү	данә	1
4.2	Вақытлы янгын сакчыларын яллау	кеше	2
5.	Янгыннарга каршы көрәш чаралары		
5.1	Янгынга каршы тәминат чыганаclarына килү юллары ясау	данә	0
5.2	Янгынга каршы инвентарь туплау пунктлары оештыру	данә	1
5.3	Янгын сүндерү сулыклары ясау	данә	0
6.	Янгынга каршы жайланмалар сатып алу		
6.1	Урман-янгын сүндерү автомашиналары	данә	-
6.2	Кече урман-патруль комплексы	данә	1
6.3	Янгын мотопомпалары	данә	2
6.4	Басымлы янгын жиңсәләре	Погонлы метр	60
6.5	кабызгыч аппаратлар	данә	2
6.6	бензин пычкылары	данә	1
6.7	Ранецлы урман янгын сүндергечләре	данә	1
6.8	Югары басымлы янгын сүндерү жайланмалары	данә	2
6.9	Ябык типтагы 1000 л янгын сыешлыгы	данә	1
6.10	Тепловизор (портатив)	данә	1
6.11	Кыр метеостанциясе	данә	1
6.12	Спутник навигациясе жайланмасы (навигатор)	данә	2
6.13	Тавыш белән хәбәр итә торган жайланма	данә	1
6.14	Кул кораллары		
	көрәкләр	данә	6
	Балталар	данә	6
	тәкмәннәр	данә	6
	тырмалар	данә	1
	аркылы пычкылар	данә	1
	чиләкләр	данә	6
	Эчә торган су канистралары	данә	2
	кружкалар	данә	1

T/c	Чаралар исеме	Үлчәү берәмлеге	Таләп ителә торган күләме
1	2	3	4
	аптечкалар	данә	1
	саклагыч күзлекләр	данә	1
	респираторлар	данә	1
7.	Янгын чыгу куркынычын мониторинглау	мең гектар	43,5
	Урманнарны янгыннардан саклау буенча планлаштырылган чараларга ел саен киткән чыгымнар күләме, барлыгы	мең сум	Республика буенча тулаем каралган
	шул исәптән		
	- Урман янгыннарын сүндерү системалары һәм чаралар булдыру (ПНВ, радио-телефон элемтәсен, моторлы транспортны карап тоту, янгын сакчылары яллау)	мең сум	-»-
	- Урман янгыннарын сүндерү	мең сум	-»-
	- Авиапатруль	мең сум	-»-
	- Башка төрле чаралар (ш.и. янгынга каршы пропаганда)	мең сум	-»-

Урманнарда янгынга каршы профилактика уздыруда урман янгыннарына каршы пропаганда эһәмиятле роль уйный, ул урманнарны саклау һәм урман янгыннарын булдырмый калуга җаваплылык рухында җәмәгатьчелек фикерен һәм аерым кешеләрнең карашларын формалаштыру максатында аңга планлы рәвештә йогынты ясауга юнәлдерелгән мәгълүмат-пропаганда чаралары һәм гамәлләре җыелмасыннан гыйбарәт. Урман янгыннарына каршы пропаганда максатчан, оператив булырга, ел чорына, урманнарда халыкның конкрет төркеме тарафыннан башкарыла торган эшчәнлекнең (ял итү, агач эзерләү, экспедицияләр һ.б.) торышына һәм холкына туры килергә, конкрет фактларны үз эченә алырга тиеш, ә басма матбугат чаралары эчтәлекле, кызыклы һәм образлы булырга тиеш.

Россия Федерациясе Хөкүмәтенең 2011 елның 17 маендагы 377 номерлы карары белән расланган Урман янгыннарын сүндерү планын һәм аның формасын эшләү һәм раслау кагыйдәләре нигезендә ел саен Урман янгыннарын сүндерү планы раслана.

2.17.2. Урманнарны яклауга карата таләпләр (санитар-савыктыру чараларының, урманнарны яклау буенча профилактика чараларының, зарарлы организмнарның чыганаclarын бетерү чараларының, шулай ук вәкаләтле федераль башкарма хакимият органы билгеләгән башка чараларның нормативлары һәм параметрлары)

Урманнарны яклау урманнарда зарарлы организмнарны ачыклауга һәм аларның таралуын кисәтүгә, ә зарарлы организм чыганаclarы барлыкка килгән очракта, аларны бетерүгә юнәлдерелгән.

Урманнарны яклау дәүләт хакимияте органнары тарафыннан аларның РФ Урман кодексының 81-84 статьяларында билгеләнгән вәкаләтләре чикләрендә гамәлгә ашырыла.

Урманнарны зарарлы организмнардан яклау РФ Урман кодексының 60.1-60.11 статьялары, Россия Федерациясе Хөкүмәтенең 2020 елның 9 декабрдәге 2047 номерлы карары белән расланган Урманнарда санитар куркынычсызлык кагыйдәләре

(алга таба - Урманнарда санитар куркынычсызлык кагыйдэләре) нигезендә гамәлгә ашырыла.

Урманнарда санитар куркынычсызлык чараларын түбәндәгеләрне үз эченә ала: урманны саклау, урман авыруларына дәүләт мониторингы, урман авырулары буенча тикшерүләр үткөрү, зарарлы организмнар таралуын кисәтү, урманнарда санитар куркынычсызлыкның башка чаралары.

Татарстан Республикасы территориясендә урнашкан урман фонды жирләрендә урманнарны яклау районнарына бүлү «Рослесозащита» федераль бюджет учреждениесе филиалы - Татарстан Республикасы Урманнарны яклау үзәге тарафыннан гамәлгә ашырыла.

Урманнарны яклау районнарына бүлү тәртибе Россия Табигать министрлыгының 2017 елның 9 гыйнварындагы 1 номерлы боерыгы белән расланган.

Урман авырулары буенча дәүләт мониторингын уздыру тәртибе шулай ук «Рослесозащита» федераль бюджет учреждениесе филиалы - Татарстан Республикасы Урманнарны яклау үзәге тарафыннан гамәлгә ашырыла.

Урман авырулары буенча дәүләт мониторингын уздыру тәртибе Россия Табигать министрлыгының 2017 елның 5 апрелдәге 156 номерлы боерыгы белән расланган.

Урман авырулары буенча тикшеренүләр (алга таба - УАТ) урманнарда урман авырулары буенча дәүләт мониторингы белешмәләрен, шулай ук урманнарның санитар һәм урман авыруларына бәйле торышы турында башка мәгълүматларны исәпкә алып уздырыла.

Урман авырулары буенча тикшеренүләр үткөрү тәртибе, урман авыруларын тикшерү актының рәвеше Россия Табигать министрлыгының 2020 елның 9 ноябрдәге 910 номерлы боерыгы белән расланган.

УАТ урман кишәрлекләренә хәзерге санитар һәм урман авырулары буенча торышы турында мәгълүмат алу, шулай ук зарарлы организмнар таралуын кисәтү чараларын нигезләү һәм билгеләү максатларында уздырыла.

УАТ материаллары нигезендә санитар-савыктыру чаралары (алга таба - ССЧ) уздырыла.

ССЧ урман утыртмаларының санитар торышын яхшырту, зарарлы организмнар таралу куркынычын киметү, урман утыртмаларының үзләренә максатчан функцияләрен үтәвен тәмин итү, шулай ук тискәре факторлар йогынтысыннан килгән зыянны киметү максатында РФ Табигать министрлыгының 2020 елның 9 ноябрдәге 912 номерлы боерыгы белән расланган Зарарлы организмнар таралуын кисәтү чараларын гамәлгә ашыру кагыйдэләре нигезендә уздырыла.

Зыянлы организмнарның таралуын кисәтү чараларын гамәлгә ашыру кагыйдэләрендә зыянлы организмнарга каршы көрәш алып бару буенча санитар-савыктыру, профилактикалау һәм агитацияләү чараларын, аларның чиратын һәм башкару тәртибен үз эченә ала торган урман хужалыгы эшләренә комплекс тасвирлана.

Махсус сакланыла торган табигать территорияләрендә урнашкан урманнарда зарарлы организмнар таралуын кисәтү чараларын уздыру территорияләренә махсус саклау режимын исәпкә алып гамәлгә ашырыла.

Һәлак булган һәм зыян күргән урман утыртмаларын кисүнең, матди кыйммәткә әйләндереп булмый торган агач материалын, шулай ук аварияле агачларны жыештыруның планлаштырылган күләмнәре 20 нче таблицада китерелә.

Санитар-савыктыру чараларының нормативлары һәм параметрлары

Т/с	Күрсәткечләр	Үлчәү берәм-леге	Һәлак булган һәм зарарланган урман утыртмаларын кисү			Авария-ле агач-ларны жыеш-тыру	Матди кыйммәт-кә әйлән-дереп булмый торган агачларны жыеш-тыру	Жәмгысе
			Барлы-гы	шул исәптән				
				тоташ	сайланма			
1	2	3	4	5	6	7	8	9
Урманчылык буенча барлыгы								
Ылыслы								
Өстенлек итүче токым - Нарат								
1	Урманчылык таләпләре буенча ачыкланган фонд	гектар	47	-	47	-	329	376
		мең куб.метр	3,9	-	3,9	-	4,6	8,5
Жәмгысе ылыслы								
1	Урманчылык таләпләре буенча ачыкланган фонд	гектар	47	-	47	-	329	376
		мең куб.метр	3,9	-	3,9	-	4,6	8,5
Каты яфраклы								
Өстенлек итүче токым - югары кәүсәле имән								
1	Урманчылык таләпләре буенча ачыкланган фонд	гектар	-	-	-	-	1	1
		мең куб.метр	-	-	-	-	-	-
Өстенлек итүче токым - Өрәңге								
1	Урманчылык таләпләре буенча ачыкланган фонд	гектар	-	-	-	-	3	3
		мең куб.метр	-	-	-	-	0,1	0,1
Жәмгысе каты яфраклылар								
1	Урманчылык таләпләре буенча ачыкланган фонд	гектар	-	-	-	-	4	4
		мең куб.метр	-	-	-	-	0,1	0,1
Йомшак яфраклылар								
Өстенлек итүче токым - Каен								
1	Урманчылык таләпләре буенча ачыкланган фонд	гектар	7	7	-	-	49	56
		мең куб.метр	1,1	1,1	-	-	0,7	1,8
Өстенлек итүче токым - Усак								
1	Урманчылык таләпләре буенча ачыкланган фонд	гектар	36	21	15	-	62	98
		мең куб.метр	6,3	5,4	0,9	-	1,4	7,7
Өстенлек итүче токым - Юкә								
1	Урманчылык таләпләре буенча ачыкланган фонд	гектар	31	4	27	-	22	53
		мең куб.метр	2,7	0,6	2,1	-	0,5	3,2
Жәмгысе йомшак яфраклы								
1	Урманчылык таләпләре буенча ачыкланган фонд	гектар	74	32	42	-	133	207
		мең куб.метр	10,1	7,1	3,0	-	2,6	12,7

Т/с	Күрсәткечләр	Үлчәү берәм-леге	Һәлак булган һәм зарарланган урман утыртмаларын кисү			Авария-ле агач-ларны жыеш-тыру	Матди кыйммәт-кә әйлән-дереп булмый торган агачларны жыеш-тыру	Жәмгысе
			Барлы-гы	шул исәптән				
				тоташ	сайланма			
1	2	3	4	5	6	7	8	9
Барлыгы								
1	Урманчылык таләпләре буенча ачыкланган фонд	гектар	121	32	89	-	466	587
		мең куб.метр	14,0	7,1	6,9	-	7,3	21,3
шул исәптән кишәрлек урманчылыктары буенча								
Баграж кишәрлеге урманчылыгы								
Ылыслы								
1	Урманчылык таләпләре буенча ачыкланган фонд	гектар	-	-	-	-	1	1
		мең куб.метр	-	-	-	-	-	-
Каты яфраклы								
1	Урманчылык таләпләре буенча ачыкланган фонд	гектар	-	-	-	-	1	1
		мең куб.метр	-	-	-	-	-	-
Йомшак яфраклылар								
1	Урманчылык таләпләре буенча ачыкланган фонд	гектар	29	5	24	-	-	29
		мең куб.метр	3,4	1,3	2,1	-	-	3,4
Кишәрлек урманчылыгы буенча барлыгы								
1	Урманчылык таләпләре буенча ачыкланган фонд	гектар	29	5	24	-	2	31
		мең куб.метр	3,4	1,3	2,1	-	-	3,4
Биклән кишәрлеге урманчылыгы								
Ылыслы								
1	Урманчылык таләпләре буенча ачыкланган фонд	гектар	-	-	-	-	282	282
		мең куб.метр	-	-	-	-	3,6	3,6
Каты яфраклы								
1	Урманчылык таләпләре буенча ачыкланган фонд	гектар	-	-	-	-	2	2
		мең куб.метр	-	-	-	-	0,1	0,1
Йомшак яфраклылар								
1	Урманчылык таләпләре буенча ачыкланган фонд	гектар	31	13	18	-	94	125
		мең куб.метр	3,8	2,9	0,9	-	1,5	5,3
Кишәрлек урманчылыгы буенча барлыгы								
1	Урманчылык таләпләре буенча ачыкланган фонд	гектар	31	13	18	-	378	409
		мең куб.метр	3,8	2,9	0,9	-	5,2	9,0
Ворошилово кишәрлеге урманчылыгы								
Ылыслы								
1	Урманчылык таләпләре буенча ачыкланган фонд	гектар	-	-	-	-	12	12
		мең куб.метр	-	-	-	-	0,3	0,3

Т/с	Күрсәткечләр	Үлчәү берәм-леге	Һәлак булган һәм зарарланган урман утыртмаларын кисү			Авария-ле агач-ларны жыеш-тыру	Матди кыйммәт-кә әйлән-дереп булмый торган агачларны жыеш-тыру	Жәмгысе
			Барлы-гы	шул исәптән				
				тоташ	сайланма			
1	2	3	4	5	6	7	8	9
Йомшак яфраклылар								
1	Урманчылык таләпләре буенча ачыкланган фонд	гектар	14	14	-	-	34	48
		мең куб.метр	2,9	2,9	-	-	0,9	3,8
Кишәрлек урманчылыгы буенча барлыгы								
1	Урманчылык таләпләре буенча ачыкланган фонд	гектар	14	14	-	-	46	60
		мең куб.метр	2,9	2,9	-	-	1,2	4,1
Кызыл Юл кишәрлеге урманчылыгы								
Ылыслы								
1	Урманчылык таләпләре буенча ачыкланган фонд	гектар	47	-	47	-	3	50
		мең куб.метр	3,9	-	3,9	-	0,2	4,1
Каты яфраклы								
1	Урманчылык таләпләре буенча ачыкланган фонд	гектар	-	-	-	-	1	1
		мең куб.метр	-	-	-	-	-	-
Йомшак яфраклылар								
1	Урманчылык таләпләре буенча ачыкланган фонд	гектар	-	-	-	-	5	5
		мең куб.метр	-	-	-	-	0,2	0,2
Кишәрлек урманчылыгы буенча барлыгы								
1	Урманчылык таләпләре буенча ачыкланган фонд	гектар	47	-	47	-	9	56
		мең куб.метр	3,9	-	3,9	-	0,4	4,3
Ләке кишәрлеге урманчылыгы								
Ылыслы								
1	Урманчылык таләпләре буенча ачыкланган фонд	гектар	-	-	-	-	31	31
		мең куб.метр	-	-	-	-	0,5	0,5
Кишәрлек урманчылыгы буенча барлыгы								
1	Урманчылык таләпләре буенча ачыкланган фонд	гектар	-	-	-	-	31	31
		мең куб.метр	-	-	-	-	0,5	0,5

Искәрмә: Санитар-савыктыру чараларының күләменә урман авырулары буенча тикшерүләр акты нигезендә үзгәрешләр кертелә («Урманнарны зарарлы организмнардан яклауны жайга салуны камилләштерү өлешендә Россия Федерациясе Урман кодексына үзгәрешләр кертү турында» 2015 елның 30 декабрендәге 455 номерлы федераль закон буенча). <http://internet.garant.ru/document/redirect/71296026/0>

Урманны яклау буенча чаралар күләме корткычларның яңа чыганаclarы һәм урман авырулары барлыкка килүгә бәйле рәвештә һәм утыртмаларның санитар торышы үзгәрүгә карап үзгәртелергә тиеш.

УАТ нәтижеләре профилактика чараларын планлаштыру нигезе булып тора. Профилактика чараларын планлаштыру нәтижеләре урман хужалыгы регламентларында һәм урманнарны үзләштерү проектларында чагылдырыла.

21 нче таблица

Зарарлы организмнар таралуны кисәтү буенча профилактика һәм башка төрле чараларның параметрлары

Чараның атамасы	Үлчәү берәмлекләре	Чараның күләме	Уздыру чоры	Чараның ел саен башкарыла торган күләме
1. Профилактик				
1.1. урман хужалыгы				
1. Бер мәртәбәгә исәпләгәндә питомникларга сибү (серкәләндерү)	гектар	100	10	10
1.2. Биотехник				
1. Оялыктар эзерләү	данә/ мең гектар	430/430	10	43/43
2. Оялыктарны төзәтү	данә/ мең гектар	430/430	10	43/43
3. Аттрактант тозаклар куллану	данә	1000	10	100 (кирәк булуга карап)
4. Кырмыскалыкларны киртәләп алу	данә	250	10	25 (кишәрлек урм. буенча 5 данә)
5. Кырмыскалыкларның урынын алмаштыру (күчерү)	оя	Зарурлыкка карап.		
2. Башка чаралар				
1. Яклау почмаклары булдыру һәм карап тоту	данә	1	10	1
2. Корткыч һәм авыру чыганаклары барлыкка килүне күзәтеп тору	мең гектар	43,5	1	43,5
3. Халык белән, агач эзерләүчеләр белән әңгәмәләр кору, лекцияләр уздыру	әңгәмә	50	10	5
4. Аншлаптар һәм плакатлар урнаштыру һәм элү	данә	Зарурлыкка карап.		

22 нче таблица

Зарарлы организмнарның чыганакларын юкка чыгару чараларының параметрлары

Чараның атамасы	Үлчәү берәмлекләре	Чараның күләме	Уздыру чоры	Чараның ел саен башкарыла торган күләме
-----------------	--------------------	----------------	-------------	---

Урман авырулары ягыннан тикшеренү	гектар	10000	10	1000
Көрәшнең жир өсте чаралары	гектар	зарарлану чыганақлары барлыкка килүгә карап		
Туфрак казулар	чокыр	Зарурлыкка карап.		

2.17.3. Урманнарны торгызуга карата таләпләр

Киселгән, һәлак булган, зарар күргән урманнар торгызылырга тиешле.

РФ Урман кодексының 61 статьясының 2 пункты нигезендә урманнарны торгызу түбәндәгеләрне үз эченә ала:

- 1) урман орлыкчылыгы;
- 2) урманнарны торгызу;
- 3) урманнарны карау;
- 4) урманнарны торгызу өчен билгеләнгән жирләрне урман урнашкан жирләргә

кертү.

Урман орлыкчылыгы 149-ФЗ номерлы федераль закон һәм РФ Урман кодексының 65 статьясы нигезендә гамәлгә ашырыла.

Урманнарны торгызу РФ Урман кодексының 61, 62 статьялары, Россия Табигать министрлыгының 2020 елның 4 декабрдәге 1014 номерлы боерыгы белән расланган Урманнарны торгызу кагыйдәләре (алга таба - Урманнарны торгызу кагыйдәләре) нигезендә гамәлгә ашырыла.

Урманнарны үрчетү РФ Урман кодексының 63 статьясы, Россия Табигать ресурслары министрлыгының 2020 елның 30 июлдәге 541 номерлы боерыгы белән расланган Урманнарны үрчетү кагыйдәләре (алга таба - Урманнарны үрчетү кагыйдәләре) нигезендә башкарыла. Урманчылыкта төп урман барлыкка китерүче токымнар булып гади нарат, Европа чыршысы, Себер карагае, сабакчалы имән, вак яфраклы юкә, иенке каен, гади усақ, корычагач, өрәңге, тирәк тора

Урманнарны карау РФ Урман кодексының 64 статьясы, Россия Табигать министрлыгының «Урманнарны карау кагыйдәләрен раслау турында» 2020 елның 30 июлдәге 534 номерлы боерыгы (алга таба - Урманнарны карау кагыйдәләре) белән регламентлана.

Урманнарны карау эшләре урманнарны урман кишәрлегенә аренда шартнамәсе, урман кишәрлегенән даими (вакыты чикләнмичә) файдалану хокукы яки урман кишәрлегенән түләүсез нигездә файдалану хокукы нигезендә файдаланучы затлар тарафыннан яки дөүләт хакимияте органнары, жирле үзидарә органнары тарафыннан үзләренә РФ Урман кодексының 81-84 статьяларында, РФ Урман кодексының 19 статьясында билгеләнгән вәкаләтләре чикләрендә (алга таба - дөүләт хакимияте органнары, жирле үзидарә органнары) гамәлгә ашырылырга тиеш.

Урманнарны тәрбия кылу эшләре Урманнарны тәрбия кылу кагыйдәләренә туры китереп, чара төрләре буенча Россия Федерациясе субъектларының урман планнарында, урманчылыкларның (урман паркларының) урман хужалыгы регламентларында, урманнарны үзләштерү проектларында күрсәтелгән күләмнәрдә гамәлгә ашырыла.

Урманнарны карап тоту чараларына урман утыртмаларын карау максатларында уздырыла торган кисүләр; агроурман-меолиоратив чаралар; бүтән чаралар, шул исәптән урман утыртмаларын яңарту; урман утыртмаларының формасын үзгәртү; урман утыртмаларын реконструкцияләү; урманнарны урманчылык-урман яклау буенча тәрбияләү; урманның яңарышын, шытымнарын һәм утыртмаларның башка кыйммәтле компонентларын (тәрбия объектларын) карау;

урманнарны рекреацион-ландшафт тәрбияләү; урманнарны карау буенча ярдәмче төрләр; урманнарны карауның махсус төрләре керә.

Урманнарны карау чаралары эксплуатация урманнарының максатчан билгеләнешен, яклаучы урманнарның һәм махсус якланучы урман кишәрлекләренең категорияләрен исәпкә алып гамәлгә ашырыла.

Эксплуатация урманнарында урманнарны тәрбия кылу чаралары урманнарның продуктлылыгын арттыруга, югары сыйфатлы агач материалы һәм агач булмаган урман ресурслары алуга юнәлдерелгән.

Эксплуатация урманнарында ясалма һәм табигый барлыкка килгән, агач материалына ихтыяж зур булган максатчан агач токымнарына карата тәрбияви чаралар башкарыла. Максатчан агач токымнары Россия Федерациясе субъектының урман планында агач материалын житештерү структурасына һәм аңа булган ихтыяжга ясалган анализ нигезендә билгеләнергә тиеш.

Яклаучы урманнарда һәм махсус якланучы урман кишәрлекләрендә урманнарны карау чаралары тирәлек урманнарның хасил итүче, су саклаучы, яклаучы, санитар-гигиена, савыктыру һәм файдалы функцияләрен саклауга һәм торгызуга юнәлдерелгән.

Яклаучы урманнар һәм урманнарның махсус якланучы кишәрлекләре өчен максатчан токымлы агачлар булып яклаучы урманнарның һәм махсус яклана торган урман кишәрлекләренең максатчан билгеләнешенә җавап бирә торган агач токымнары санала.

Урманнарны карау буенча уздырылган чараларның сыйфатлылыгын һәм нәтижәлелеген бәяләү дөүләт хакимияте органнары, җирле үзидарә органнары тарафыннан, Россия Табигать министрлыгының 2016 елның 27 июнендәге 367 номерлы боерыгы белән расланган Диләнкеләрне карау тәртибенә туры китереп, диләнке эшләре тәмамланганнан соң диләнкеләрне караганда, Россия Табигать министрлыгының «Дөүләт урман реестрына документлаштырылган мәгълүматларны кертүгә һәм аны үзгәртүгә нигез булган документларның исемлеген, формасын һәм аларны эзерләү тәртибен раслау турында» 2013 елның 11 ноябрәндәге 496 номерлы боерыгы белән расланган тәртиптә дөүләт урман реестрына мәгълүмат керткәндә һәм аны үзгәрткәндә гамәлгә ашырыла.

Урманнарны торгызу өчен билгеләнгән җирләргә урман утыртмалары биләгән җирләргә кертү РФ Урман кодексының 64.1 статьясы нигезендә гамәлгә ашырыла.

Урман утыртмалары вәкаләтле федераль башкарма хакимияте билгеләгән критерияләргә һәм таләпләргә җавап биргән очракта, урманнарны торгызу өчен билгеләнгән җирләргә урман утыртмалары били торган җирләргә кертү дөүләт хакимияте органнары һәм җирле үзидарә органнары тарафыннан аларның РФ Урман кодексының 81-84 статьяларына ярашлы рәвештә билгеләнгән вәкаләтләре чикләрендә гамәлгә ашырыла.

Урманнарны торгызу өчен билгеләнгән җирләргә урман утыртмалары били торган җирләргә кертү тәртибе һәм тиешле акт формасы вәкаләтле федераль башкарма хакимият органы тарафыннан билгеләнә.

Яшь агачларны карау һәм урманнарны карауга бәйле булмаган бүтән чараларның нормативлары һәм параметрлары 23 нче таблицادا китерелә.

Яшь агачларны карау һәм урманнарны карауга бәйле булмаган бүтән чараларның нормативлары һәм параметрлары

Урманнарны карау төрлөрөнөң исеме	Кишәрлек урманчылыгының аталышы	Хужалык	Агач тоқымы	Мәйданы, гектар	Киселә торган запас, куб.метр	Кабатлану чоры, ел	Еллык күләме		
							Мәйданы, гектар	Киселә торган запас, куб.метр	
								Гомуми	1 гектардан
1	2	3	4	5	6	7	8	9	10
Яшь агачлар арасында урманнарны карау буенча кисүләр уздыру шул исәптән				222	2650		40	458	12
Яктылык кертү өчен кисү	Баграж	Каты яфраклы	Биек кәүсәле имән	4	10	5	1	2	3
	Кишәрлек урманчылыгы буенча жәмгысә			4	10		1	2	3
	Биклән	Ылыслы	Нарат	4	10	5	1	2	2
		-//-	Чыршы	2	-	5	-	-	-
		Жәмгысә ылыслы		6	10		1	2	2
	Кишәрлек урманчылыгы буенча жәмгысә			6	10		1	2	2
	Ворошилово	Ылыслы	Нарат	29	80	5	6	16	3
		-//-	Чыршы	3	-	5	-	-	-
		Жәмгысә ылыслы		32	80		6	16	3
		Каты яфраклы	Биек кәүсәле имән	1	10	5	-	2	10
	Кишәрлек урманчылыгы буенча жәмгысә			33	90		6	18	3
	Кызыл Юл	Ылыслы	Нарат	4	10	5	1	2	3
		-//-	Чыршы	3	10	5	1	2	3
		Жәмгысә ылыслы		7	20		2	4	3
		Каты яфраклы	Биек кәүсәле	6	40	5	1	8	7

Урманнарны карау төрлөрөнөң исеме	Кишәрлек урманчылыгының аталышы	Хужалык	Агач тоқымы	Майданы, гектар	Киселә торган запас, куб.метр	Кабатлану чоры, ел	Еллык күләме		
							Майданы, гектар	Киселә торган запас, куб.метр	
								Гомуми	1 гектардан
1	2	3	4	5	6	7	8	9	10
			имән						
	Кишәрлек урманчылыгы буенча жәмгысе			13	60		3	12	5
	Ләке	Ылыслы	Чыршы	5	10	5	1	2	2
		Каты яфраклы	Биек кәүсәле имән	3	20	5	1	4	6
	Кишәрлек урманчылыгы буенча жәмгысе			8	30		2	6	4
Урманчылык буенча яктылык кертү өчен кисү, жәмгысе				64	200		13	40	3
Кирәкмәгән үсемлекләрне кисү	Баграж	-//-	Чыршы	14	190	8	2	24	14
		Жәмгысе ылыслы		14	190		2	24	14
		йомшак яфраклы	Каен	9	160	5	2	32	18
		-//-	усак	1	30	5	-	6	30
		-//-	Юкә	8	140	5	2	28	18
		Жәмгысе йом. яфр.		18	330		4	66	19
	Кишәрлек урманчылыгы буенча жәмгысе			32	520		6	90	16
	Биклән	Ылыслы	Нарат	3	80	10	-	8	27
		Каты яфраклы	Биек кәүсәле имән	1	30	5	1	6	30
		йомшак яфраклы	Каен	2	70	5	-	14	30
		-//-	усак	5	120	5	1	24	25
		-//-	Юкә	11	180	5	2	36	17
		Жәмгысе йом. яфр.		18	370		3	74	21
	Кишәрлек урманчылыгы буенча жәмгысе			22	480		4	88	22
	Ворошилово	Ылыслы	Нарат	9	120	10	1	12	13

Урманнарны карау төрлөрөнөң исеме	Кишәрлек урманчылыгының аталышы	Хужалык	Агач тоқымы	Майданы, гектар	Киселә торган запас, куб.метр	Кабатлану чоры, ел	Еллык күләме			
							Майданы, гектар	Киселә торган запас, куб.метр		
								Гомуми	1 гектардан	
1	2	3	4	5	6	7	8	9	10	
		-//-	Чыршы	10	150	8	1	19	15	
		Жәмгысе ылыслы		19	270		2	31	14	
		Каты яфраклы	Биек кәүсәле имән	1	20	5	-	4	16	
		йомшак яфраклы	Каен	11	230	5	2	46	21	
		-//-	Юкә	11	170	5	2	34	14	
		Жәмгысе йом. яфр.		22	400		4	80	18	
	Кишәрлек урманчылыгы буенча жәмгысе			42	690		6	115	16	
	Кызыл Юл	Ылыслы	Чыршы	26	290	8	3	36	11	
		йомшак яфраклы	усак	16	130	5	3	26	8	
		-//-	Юкә	4	90	5	1	18	23	
		Жәмгысе йом. яфр.		20	220		4	44	11	
	Кишәрлек урманчылыгы буенча жәмгысе			46	510		7	80	11	
	Ләке	Ылыслы	Чыршы	3	70	8	1	9	24	
		Каты яфраклы	Биек кәүсәле имән	6	100	5	1	20	17	
		-//-	Өрәңге	4	50	5	1	10	13	
		Каты яфр. жәмгысе		10	150		2	30	15	
		йомшак яфраклы	усак	3	30	5	1	6	10	
	Кишәрлек урманчылыгы буенча жәмгысе			16	250		4	45	17	
Урманчылык буенча кирәкмәгән үсемлекләрне кисү, жәмгысе					158	2450		27	418	16
Агло-урман-орлык-мелиоратив чаралар уздыру юлы белән урманнарны карау										

Урман үскән шартларның типларын, бонитет классларын, караганчыга кадәр составы буенча утыртмаларның төркемен, чыбылдыкның караганнан соңгы минималь йомыклығын, агачлар саны яисә массасы буенча сайлау процентын күрсәтеп, өстенлек итүче һәр токым буенча тәрбияви кисү режимының нормативлары Урманнарны карау кагыйдәләрендә билгеләнгән.

1. Кисүләрнең максималь ешлык проценты тоташлыгы (тулылыгы) 1,0 тигез булган утыртмалар өчен китерелде. Тоташлыкның (тулылыкның) түбәнрәк күрсәткечләрендә, кисәк тотрыклылык кимү куркынычы янаганда һәм башка начар шартларда, шулай ук техник коридор челтәрле кишәрлекләрен тәрбия кылганда кисү ешлыгы, әлбәттә, кими.

2. Технологик коридорларны (запасы буенча 5-7 процентка) кисеп чыкканда һәм кирәкмәгән агачларны күп күләмдә юк итү зарурлыгы булганда ешлыкны арттыру рәхсәт ителергә мөмкин.

Урман торгызу һәм урман үрчетү буенча чаралар үткөрү таләп ителгән майданнарның зурлыклары 24 нче таблицада күрсәтелә.

Искәрмә: Тоташ кисүләр буенча ел саен файдалануга рөхсәт ителә торган диләнке күләме үзләштерелмәгән очракта, урманнарны торгызу эшләренә күләме үзгәртелергә мөмкин.

Урман культураларын булдыру технологиясе туфрақ-типологик шартларга бәйле. Технологиянең нигезе сыйфатында урманчылык һәм урман хужалыгын механикалаштыру буенча Россиякүләм фәнни-тикшеренү институты тарафыннан эшләнгән урманнарны торгызу буенча һисап-технологик карталар киңәш ителә.

Урман ағач токымнарының утырту материалына һәм урманнарны ясалма һәм катнаш торгызганда булдырылган, майданнары урман үсемлекләре белән капланган жирләргә кертелә торган яшь ағачлар сыйфатына карата белдерелә торган критерийлар һәм таләпләр Урманнарны торгызу кагыйдәләре белән регламентлана.

Урманнарны торгызу кагыйдәләренә 12 пункты нигезендә урманнарны торгызганда утыртылган, майданнары урман урнашкан жирләргә кертелергә тиешле, Урманнарны торгызу кагыйдәләренә 1-40 кушымталарына кертелмәгән урман ағач токымы үсентеләренә карата критерийлар һәм таләпләр урманчылыкларның урман хужалыгы регламентларында билгеләнә.

25 нче таблица

Түбән Кама урманчылыгы урманнары урнашкан жирләргә кертелергә тиешле майданнардагы урман ағач токымының утырту материалына һәм үсентеләренә карата критерийлар һәм таләпләр

Урман ағач токымы атамасы	Утырту материалына таләпләр			Майданнары урманнар урнашкан жирләргә кертелергә тиешле яшь үсентеләргә карата таләпләр һәм критерийлар		
	Яше, кимендә, ел	Тамыр башланган жирдә уртача күрсә диаметры, кимендә, миллиметр	Кәүсәнең уртача озынлыгы, кимендә, см	Яше, кимендә, ел	Төп токым ағачлары саны, кимендә, 1 гектарга мең данә	Төп токым ағачларының уртача биеклеге, кимендә, м
Өрәңге	1-2	4,0	15	7	1,5	0,9
Вак яфраклы юкә	2	2,5	20	5	2,0	1,7
Гади усак	2	2,5	20	4	2,5	2,0
Тирәк	1	3,0	15	4	1,0	2,5
Корычагач	2	2,0	12	6	2,0	1,7

2.18. Урман үсү зоналары һәм урманлы районнар буенча урманнардан файдалануга карата таләпләрнең үзенчәлекләре

РФ Табигать ресурслары министрлыгының «Россия Федерациясендә урман үсү зоналары исемлеген һәм Россия Федерациясе Урманлы районнар исемлеген раслау турында» 2014 елның 18 августындагы 367 номерлы боерыгы нигезендә

Урманчылыкның барча территориясе Россия Федерациясенең Европа өлешендәге Урман-дала зонасы Урман-дала районында урнашкан.

Урман хужалыгы регламентының әлегә бүлегендә китерелгән нормативлар Россия Федерациясенең Европа өлешендәге Урман-дала зонасы Урман-дала районына туры килә.

3 БҮЛЕК. Урманнардан файдалануда чикләмәләр

3.1. Урманнарның максатчан билгеләнеш төрләре буенча чикләмәләр

Урманнарны максатчан билгеләнеш төрләре һәм яклаучы урман категорияләре буенча чикләүләр 26 нчы таблицада китерелә.

26 нчы таблица

Урманнарның максатчан билгеләнеш төрләре буенча чикләмәләр

Т/с	Урманнарның максатчан билгеләнеше	Урманнардан файдаланудагы чикләүләр
1	2	3
1.	Яклагыч урманнар	Яклагыч урманнарда тоташ кисүләргә уздыру әлегә Кодексның 21 статьясының 5.1 өлешендә каралган очрақларда һәм сайланма кисүләргә үзләренә тирәлек хасил итә, су саклыгын торган, санитар-гигиеник, савыктыру һәм башка төрле функцияләрен югалта башлаган урман утыртмаларын яклагыч урманнарның максатчан билгеләнешен һәм алар башкара торган файдалы вазыйфаларны саклауны тәмин итә торган урман утыртмаларына алмаштыруны тәмин итмәгән очрақларда гамәлгә ашырыла, әгәр әлегә Кодекста башкача билгеләнмәсә.
2.	Су саклау зоналарында урнашкан урманнар	Тыела: 1) агулы химик препаратлар куллану; 2) авыл хужалыгы алып бару, умартачылык һәм печән чабудан гайре; 3) урман плантацияләре төзү һәм алардан файдалану; 4) чыбыклы объектлар, гидротехника корылмалары һәм нефть һәм табигый газ табу, эзләү һәм чыгару өчен кирәкле объектлардан кала, капитал төзелеш объектларын төзү һәм алардан файдалану.
3.	Табигый һәм башка төр объектларны яклау вазыйфасын үтәүче урманнар	
	а) яклагыч урман полосаларында урнашкан урманнар (тимер юл транспорты турында Россия Федерациясе законнары, автомобиль юллары турында һәм юл эшчәнлеге турында законнар нигезендә билгеләнгән тиммер юлларга бүлү бирелгән полосалар чикләрендә һәм	Тыела: 1) техник регламентта каралганнан кичрәк итеп чыбыклы корылмалар ясау; 2) урман түшәмәсен белән мүк жыю һәм эзерләү.

Т/с	Урманнарның максатчан билгеләнеше	Урманнардан файдаланудагы цикләүләр
1	2	3
	автомобиль юлларының юл буе полосаларында урнашкан урманнар)	
	б) урман паркы зоналарында урнашкан урманнар (урман фонды жирләрәндә һәм халыкның ялын оештыру, санитария-гигиена, савыктыру функцияләрен һәм табигый ландшафтларның эстетик кыйммәтен саклау максатларында кулланыла торган башка категория жирләрәндә урнашкан урманнар)	Тыела: 1) агулы химик препаратлар куллану; 2) аучылык хужалыгы өлкәсендә эшчәнлек төрләрен гамәлгә ашыру; 3) авыл хужалыгы алып бару; 4) файдалы казылмалар эзләү һәм чыгару; 5) капитал төзелеш объектларын төзү һәм алардан файдалану, чыбыклы объектлардан һәм гидротехника корылмаларынан тыш;
	в) яшел зоналарда урнашкан урманнар (халыкны табигый һәм техноген чыгышның тискәре күренешләре йогынтысыннан яклауны тәмин итү, әйләнә-тирә мохитне саклау һәм торгызу максатларында бүлеп бирелә торган урман фонды жирләрәндә һәм башка категория жирләрәндә урнашкан урманнар)	Тыела: 1) агулы химик препаратлар куллану; 2) аучылык хужалыгы өлкәсендә эшчәнлек төрләрен гамәлгә ашыру, әгәр күрсәтелгән эшчәнлек төрләрен гамәлгә ашыру урман утыртмаларын кисүне үткәргүгә яисә аучылык инфраструктурасы объектларын булдыруга китермәсә; 3) файдалы казылмалар эзләү һәм чыгару; 4) авыл хужалыгын алып бару, печән чабу һәм умартачылыктан гайре, шулай ук печән чабу һәм умартачылык максатларында коймалар кую; 5) капитал төзелеш объектлары төзү һәм алардан файдалану, гидротехника корылмаларынан, элемтә чыбыкларынан, электр үткәрү чыбыкларынан, жир асты торбаүткәргечләреннән гайре
4.	Кыйммәтле урманнар	Чыбыклы объектлардан һәм гидротехника корылмаларынан кала, капитал төзелеш объектларын төзү һәм алардан файдалану тыела. Су объектлары буйларында урнашкан яклагыч урман полосаларында чыбыклы объектлардан, гидротехника корылмаларынан һәм нефть һәм табигый газ табу, эзләү һәм чыгару өчен кирәкле объектлардан кала, капитал төзелеш объектларын төзү һәм алардан файдалану тыела. Чикләвекле-кәсепчелек зоналарында урнашкан урманнарда агач материалы эзерләү тыела
5.	Эксплуатация урманнары	Урманнардан файдалануның барлык төрләре дә рөхсәт ителә

3.2. Махсус якланучы урман кишәрлеге төрләре буенча чикләмәләр

Махсус саклана торган урманнарның хокукый режимы РФ Урман кодексының 119 статьясы белән регламентлана.

Махсус яклана торган урман кишәрлекләрендә аларның максатчан билгеләнеше белән файдалы үзлекләренә ярашмаган эшчәнлекне гамәлгә ашыру тыела.

Махсус яклана торган урман кишәрлекләре төрләре буенча чикләмәләр 27 нче таблицада күрсәтелә.

Махсус яклана торган урман кишәрлеге төрлөрө буенча чикләмәләр

Т/с	Махсус яклана торган урман кишәрлеклөрө төрлөрө	Урманнардан файдаланудагы чикләүләр
1	2	3
1.	Су объектлары, чокыр сөзөкләкләрендә урнашкан ярсаклагыч, туфраксаклагыч урман кишәрлеклөрө	<p>Махсус яклана торган урман кишәрлекләрендә, РФ Урман кодексының 119 статьясының 3 өлешендә күрсәтелгәннәрдән тыш, түбәндәгеләр тыела:</p> <p>1) РФ Урман кодексының 17 статьясының 4 өлешендә, 21 статьясының 5.1 өлешендә каралган очрактардан тыш, урман утыртмаларына тоташ кисүләр үткөрү;</p> <p>2) авыл хужалыгы алып бару, умартачылык һәм печән чабудан гайре;</p> <p>3) капитал төзелеш объектлары урнаштыру, чыбыклы объектлардан һәм гидротехника корылмаларыннан тыш.</p> <p>3. Махсус яклана торган урман кишәрлекләрендә сайланма кисүләр уздыру фәкать һәлак булган һәм зыян күргән урман утыртмаларын кисү максатларында гына уздырыла.</p>
2.	Урмансыз кинлекләр белән чиктәш булып торучы урман кырыйлары	
3.	Урман-орлык плантацияләре, даими урман-орлык кишәрлеклөрө һәм урман орлыкчылыгының башка объектлары	
4.	Реликт һәм эндемик үсемлекләр булган урман кишәрлеклөрө	
5.	Сирәк һәм югалу куркынычы янаган кыргый жәнлекләренң яшәү урыннары	
6.	Махсус якланучы башка урман кишәрлеклөрө	
7.	Тыюлы урман кишәрлеклөрө	<p>Тыюлы урман кишәрлекләрендә түбәндәгеләр рөхсәт ителми:</p> <p>1) урман утыртмаларын кисү;</p> <p>2) урманнарны саклау һәм яклау өчен, шул исәптән фәнни максатларда агулы химия препаратлары куллану;</p> <p>3) авыл хужалыгы алып бару;</p> <p>4) файдалы казылмалар эзләү һәм чыгару;</p> <p>5) капитал төзелеш объектларын төзү һәм эксплуатацияләү</p>

Искәрмә: Махсус якланучы урман кишәрлеклөрө урнашкан жир һәм аларның майданы урманнар коруны проектлаганда күрсәтелә.

3.3. Урманнардан файдалану төрлөрө буенча чикләүләр

Урманнардан файдалану төрлөрө буенча чикләүләр

Т/с	Урманнардан рөхсәтле файдалану төрлөрө	Урманнардан файдаланудагы чикләүләр
1	2	3
1	Агач материалы эзерләү	<p>Файдалану өчен билгеләнгән диләнке күләменнән (рөхсәт ителгән агач алу күләменнән) артып китүче күләмдә, шулай ук кисентеләрнең яшен бозып агач эзерләү рөхсәт ителми (РФ Урман кодексының 29 статьясының 4 өлеше). Россия Табигать министрлыгының 2020 елның 1 декабрәдәге 993 номерлы боерыгы белән расланган Россия Федерациясе Урман</p>

Т/с	Урманнардан рөхсәтле файдалану төрләре	Урманнардан файдаланудагы чикләүләр
1	2	3
		<p>кодексының 23 статьясында күрсәтелгән урманчылыкларда агач материалы эзерләү кагыйдәләре һәм агач материалы эзерләү үзенчәлекләренең 12 пункты нигезендә:</p> <p>а) елга һәм чишмә үзәннәрен сөйрәмә жир трассалары һәм урман юллары сыйфатында куллану рөхсәт ителми;</p> <p>б) Имәниләнkedән читтә урман утыртмаларын, үсемчелек катламын һәм туфрактарны зарарлау, урманнарны сәнәгать һәм башка төрле калдыктар белән чүпләү рөхсәт ителми;</p> <p>в) юлларны, күперләргә һәм ыланнарны, шулай ук киптерүче чөптәргә, юл, гидромелиоратив һәм башка корымнарны, су агымнарын, чишмәләргә, елгаларны саклау мөһим;</p> <p>г) аударылыган һәм асылынып төшкән, киселгән агачларны (киселгән һәм диләнkedә калдырылган агачларны исәпкә алып) калдыру, сакланьрга тиешле яшь шытымны зарарлау яисә һәлак итү тыела;</p> <p>д) чиктәш булып торучы, кварталлардагы, диләнкеләрдәге һәм башка баганаларны һәм тамгаларны юк итү тыела;</p> <p>е) кисү өчен билгеләнмәгән һәм Агач материалы эзерләү кагыйдәләре һәм Россия Федерациясе урман законнары нигезендә сакланьрга тиешле, шул исәптән орлык бирүче агачларны һәм плюс агачларын кисү һәм аларга зыян китерү тыела;</p> <p>ж) рөхсәт ителгән вакыты (рөхсәт ителгән кичектереп торуларны исәпкә алып) тәмамлангач агач эзерләү, шулай ук файдалану хокукы туктатылгач яисә тәмамлангач агач эзерләү рөхсәт ителми;</p> <p>з) билгеләнгән вакытына (рөхсәт ителгән кичектереп торуларны исәпкә алып) алып чыгылмаган агачны диләнkedә калдыру рөхсәт ителми;</p> <p>и) Имәниләнке ясауның технологик картасында каралмаган урыннарда агач чыгару, тарттыру рөхсәт ителми;</p> <p>к) Имәниләнкене киселгән агач калдыктарынан чистарту эшләргә үтәмәү яисә үз вакытында үтәмәү рөхсәт ителми;</p> <p>л) сөйрәмә жирләрдән һәм төяү майданнарыннан кала, туфрактарның өске уңдырышлы катламын юк итү рөхсәт ителми.</p> <p>Диләнкеләрдә агач материалы эзерләгәндә яшәргә яраклы, аларның табигый ареалы чикләрендә үсеп китүче (әгәр дә тиешле агач токымының урманнар составындагы майданы өлеше урманчылык майданының 1 процентыннан артып китмәсә) кыйммәтле агач токымнарын (имән, бук, корычагач, эрбет, юкә, күг, элмә, кара зирек, чәчә торган каштан) кисү рөхсәт ителми.</p> <p>Россия Федерациясе Кызыл китабына, Татарстан Республикасы Кызыл китабына кертелгән зат төрләре сакланьрга тиешле.</p> <p>Агач материалы эзерләгәндә урман утыртмалары агачлары составында өч һәм аннан да күбрәк берәмлектә эрбет булган, өлгергән, картайган урман утыртмаларын кисү рөхсәт ителми</p>
2.	Чәер эзерләү	<p>Түбәндәгеләргә кирт салу тыела:</p> <p>а) юкка чыгарганчыга кадәр зарарлы организм чыганактарында урнашкан урман утыртмаларына;</p> <p>б) урман янгынары, зарарлы организмнар һәм башка тискәре факторлар нәтижәсендә зарарланган һәм зәгыйфьләнгән урман утыртмаларына;</p>

Т/с	Урманнардан рөхсәтле файдалану төрләре	Урманнардан файдаланудагы чикләүләр
1	2	3
		<p>в) Россия Федерациясе законнары нигезендә агач эзерләү максатында өлгергән һәм картайган урман утыртмаларын тоташ яки сайланма кисүләр рөхсәт ителмәгән урманнардагы урман утыртмаларына;</p> <p>г) Имәнаими урман-орлык кишәрлекләрендә, урман-орлык плантацияләрендә, генетика резервацияләрендә урнашкан урман утыртмаларына, шулай ук плюс агачларына, орлыклыктарга, орлык чөчәклекләренә һәм полосаларына (Россия Табигать министрлыгының 2020 елның 9 ноябрендәге 911 номерлы боерыгы белән расланган Чәер эзерләү кагыйдәләренен 7 пункты).</p>
3.	Агач булмаган урман ресурсларын эзерләү һәм жыеп алу	<p>Агач булмаган урман ресурслары эзерләү һәм жыеп алу өчен үсемлекләреннән түбәндәге төрләрән куллану тыела:</p> <ul style="list-style-type: none"> - Россия Федерациясе Кызыл китабына һәм Татарстан Республикасы Кызыл китабына кертелгәннәрне; - наркотик матдәләр дип таныла торганнарны; - агачын эзерләү рөхсәт ителми торган агачларның һәм куаклыктарның төрләре (токимнары) исемлегенә кертелгәннәрне. Агач булмаган урман ресурслары эзерләү һәм жыеп алу чикләнергә яки радиоактив матдәләр белән пычранган районнарда билгеләнгән тәртиптә тыелырга мөмкин. Россия Табигать ресурслары министрлыгының 2020 елның 28 июлендәге 496 номерлы боерыгы белән расланган Агач булмаган урман ресурсларын эзерләү һәм жыю кагыйдәләре нигезендә: - эрозиягә каршы урманнарда; су объектлары, чокыр авышлыктары буйларында урнашкан ярсаклагыч һәм туфраксаклагыч урман кишәрлекләрендә, фәнни яисә тарихи әһәмияткә ия урманнарда, шулай ук тулылыгы 0,8-1,0 тигез булган яшь агачларда һәм йомылмаган урман культураларында түмәр сагызын эзерләү рөхсәт ителми (13 пункт); - агачларны туз эзерләү өчен кисү тыела (14 пункт); - табигый һәм башка объектларны яклау функцияләрен башкаручы урманнарда, су саклау зоналарында урнашкан урманнарда кыйммәтле урманнарда түшәмәләренә жыю тыела (21 пункт)
4.	Азык-төлек урман ресурслары эзерләү һәм дару үләннәре жыю	<p>Төрләре Кызыл китапка, Татарстан Республикасы кызыл китабына кертелгән яки наркотик матдәләр булып саналган гөмбәләренә һәм кыргый үсүче үсемлекләренә эзерләү һәм жыеп алу рөхсәт ителми.</p> <p>Азык-төлек урман ресурсларын эзерләү һәм дару үләннәрен жыеп алу радиоактив матдәләр белән пычранган районнарда билгеләнгән тәртиптә чикләнергә мөмкин.</p> <p>Россия Табигать министрлыгының 2020 елның 28 июлендәге 494 номерлы боерыгы белән расланган Азык-төлек урман ресурсларын эзерләү һәм дару үләннәрен жыю кагыйдәләре нигезендә:</p> <ul style="list-style-type: none"> - агачларны һәм куакларны кисү, шулай ук агачларга һәм куакларга зыян сала торган ысулларны куллану тыела (14 пункт); - гөмбәләр эзерләү аларның ресурсларын саклауны тәмин итүче ысуллар белән башкарылырга тиеш (15 пункт); - каен суты эзерләү өлгергән урман кишәрлекләрендә кисәренә

Т/с	Урманнардан рөхсәтле файдалану төрләре	Урманнардан файдаланудагы чикләүләр
1	2	3
		кимендә 5 ел калгач рөхсәт ителә (16 пункт); - башка төрле азык-төлек ресурслары әзерләү аларның үрентеләре торышына зыян салмый торган ысуллар белән башкарылырга тиеш; үсемлекләргә тамырлары белән өзеп алырга, яфрактарына (ботактарына) һәм тамырларына зыян салырга рөхсәт ителми (17 пункт)
5.	Аучылык хужалыгы өлкәсендә эшчәнлек төрләрен гамәлгә ашыру	Яшел зоналарда урнашкан урманнарда аучылык хужалыгы өлкәсендә эшчәнлек төрләрен гамәлгә ашыру, әгәр күрсәтелгән эшчәнлек төрләрен гамәлгә ашыру урман утыртмаларын кисүгә яисә аучылык инфраструктурасы объектларын төзүгә китермәсә, һәм урман-парк зоналарында, шулай ук шәһәр урманнарында тыела (РФ Урман кодексының 114 статьясындагы 2 өлешенен 2 пункты)
6.	Авыл хужалыгын алып бару, балыкчылык белән шөгылләнү, һәм эскер балыкчылыктан кала	Су саклау зоналарында урнашкан урманнарда, печән чабу һәм умартачылыктан гайре, авыл хужалыгы алып бару тыела (РФ Урман кодексының 113 статьясының 2 пункты). Яклагыч урманнарның яр буе чикләрендәге жирләргә сөрү, авыл хужалыгы хайваннарын көтү һәм алар өчен жәйге лагерлар, ванналар оештыру тыела (РФ Су кодексының 65 статьясының 17 өлешендәге 1, 3 пунктлары). Урман паркы зоналарында урнашкан урманнарда авыл хужалыгы алып бару тыела (РФ Урман кодексының 114 статьясының 2 өлешендәге 3 пункты). Яшел зоналарда урнашкан урманнарда, печән чабу һәм умартачылыктан, шулай ук печән чабу һәм умартачылык максатларында киртәләп алулардан гайре, авыл хужалыгы алып бару тыела (РФ Урман кодексының 114 статьясының 4 өлешендәге 2 пункты). Шәһәр урманнарында (РФ Урман кодексының 116 статьясындагы 3 өлешенен 3 пункты) Махсус яклана торган урман кишәрлекләрендә, печән чабудан һәм умартачылыктан кала, авыл хужалыгын алып бару тыела (РФ Урман кодексының 119 статьясының 4 өлешенен 2 пункты). Урман культуралары, кыйммәтле агач токымнарының табигый яшь үсентеләре, селекция-орлыкчылык, нарат, чыршы-пихта, тал, каты яфраклы, чикләвек плантацияләре үсә торган, урманнарны табигый торгызу һәм ылыслы һәм каты яфраклы токымнар белән урманнарны торгызу чаралары проектлана торган, жинел юыла һәм жилләтелә торган туфрактар булган урман фонды жирләреннән файдалану тыела. (Россия Табигать министрлыгының 2020 елның 2 июлендәге 408 номерлы босыгының 19 пункты).
7.	Фәнни-тикшеренү эшчәнлеген, мәгариф эшчәнлеген гамәлгә ашыру	Урманнарны фәнни-тикшеренү һәм мәгариф эшчәнлеген өчен файдаланганда түбәндәгеләр рөхсәт ителми: а) тапшырылган урман кишәрлегеннән читтә урман утыртмаларына, үсемлекләр капламына һәм туфракка зыян салу; б) тапшырылган урман кишәрлеген һәм аның чикләрендәге территорияләргә төзелеш һәм көнкүреш калдыклары, агач калдыклары, бүтән калдыктар белән чүпләү; в) тапшырылган урман кишәрлеге мәйданнарын һәм аннан читтәге территорияләргә химик һәм радиоактив матдәләр белән пычрату (Россия Табигать министрлыгының 2020 елның 27

Т/с	Урманнардан рөхсәтле файдалану төрләре	Урманнардан файдаланудагы чикләүләр
1	2	3
		июлендәге 487 номерлы боерыгы белән расланган Урманнардан фәни-тикшеренү эшчәнлеген, мәгариф эшчәнлеген гамәлгә ашыру өчен файдалану кагыйдәләренең 9 пункты). Агулы химик препаратлар куллану тыела (РФ Урман кодексының 112 статьясының 4 өлеше, 113 статьясының 1 өлеше, 114 статьясының 2 өлешенең 1 пункты, 4 өлешенең 1 пункты).
8.	Рекреация эшчәнлеген гамәлгә ашыру	Рекреация эшчәнлеген гамәлгә ашыру өчен тапшырылган урман кишәрлекләрендә табигый ландшафтлар, хайваннар дөньясы объектлары, су объектлары сакланьрга тиеш (РФ Урман кодексының 41 статьясындагы 3 өлеше). Россия Табигать министрлыгының 2020 елның 9 ноябрәндәге 908 номерлы боерыгы белән расланган Рекреация эшчәнлеген башкару өчен урманнардан файдалану кагыйдәләре нигезендә: - рекреацияләү эшчәнлеген гамәлгә ашыру өчен урманнардан файдалану әйләнә-тирә мохиткә һәм кеше сәламәтлегенә зыян китерми торган ысуллар ярдәмендә башкарыла (6 пункт); - капитал булмаган төзелмәләр һәм корылмалар урнаштыру, барыннан да элек, агачлар һәм куаклар биләми торган кишәрлекләрдә рөхсәт ителә (5 пункт)
9.	Урман плантацияләре булдыру һәм аларны эксплуатацияләү	Плантация ясау максатларында түбәндәгеләрне файдалану рөхсәт ителми: а) су саклау зоналарында урнашкан урманнарны; б) табигый һәм башка объектларны саклау функцияләрен башкаручы урманнарны; в) кыйммәтле урманнарны; г) махсус яклана торган урман кишәрлекләрендә урнашкан урманнарны.
10.	Жимешле, жиләкле, декоратив урман үсемлекләре, дару үләннәре үстерү	Россия Табигать министрлыгының 2020 елның 28 июлендәге 497 номерлы боерыгы белән расланган Урманнардан жимешле, жиләкле, декоратив урман үсемлекләрен, дару үләннәрен үстерү өчен файдалану кагыйдәләре нигезендә: - жимешле, жиләкле, декоратив урман үсемлекләрен, дару үләннәрен үстерү өчен, беренче чиратта, урман фонды жирләре составындагы урмансыз жирләр, шулай ук урманга әверелмәгән диләнкеләр, аланнарны һәм аларга урман культураларын утыртканчы урманның табигый торгызылуы мөмкин булмаган башка урман үсемлекләре белән капланмаган жирләр; рекультивацияләнергә тиешле (эшләнелгән торфлыклар һ.б.) (11 пункт) жирләр файдаланыла. - жимешле, жиләкле, декоратив урман үсемлекләрен, дару үләннәрен - үстерү өчен үзгәртеп коруга билгеләнмәгән, азкыйммәтле утыртма кишәрлекләре файдаланылырга мөмкин (12 пункт); - РФ Урман кодексының 60.15 статьясы нигезендә Россия Федерациясе Кызыл китабына, Татарстан Республикасы Кызыл китабына кертелгән үсемлек төрләре очрый торган урман кишәрлекләреннән жимешле, жиләкле, декоратив урман үсемлекләрен, дару үләннәрен үстерү өчен файдалану тыела
11.	Урман питомникларын булдыру һәм аларны эксплуатацияләү	Урман питомникларын булдыру һәм аларны эксплуатацияләү кагыйдәләре башкарма хакимиятнең вәкаләтле федераль органы тарафыннан билгеләнә. Урман питомникларын төзү һәм аларны файдалану, әгәр мондый

Т/с	Урманнардан рөхсәтле файдалану төрләре	Урманнардан файдаланудагы чикләүләр
1	2	3
		<p>эшчәнлек аларның хокукый режимына каршы килмәсә, урман фонды жирләрендә һәм башка категория жирләрдә рөхсәт ителә (РФ Урман кодексының 39.1 статьясы).</p> <p>Урман питомникларында кәлшәләр, үсентеләр үстерү өчен яхшыртылган һәм сортлы урман үсемлекләре кулланыла, әгәр мондый орлыклар юк икән, урман үсемлекләренең нормаль орлыклары кулланыла.</p> <p>Россия Федерациясе Кызыл китабына, Россия Федерациясе субъектлары кызыл китапларына кертелгән үсемлек төрләре очрый торган урман кишәрлекләрен урман утыртмаларының утырту материалын (үрентеләр, чәчкеннәр) үстерү өчен файдалану РФ Урман кодексының 60.15 статьясы нигезендә тыела.</p>
12.	Жир асты байлыкларын геологик өйрәнүне гамәлгә ашыру, файдалы казылмалар эзләү һәм чыгару	<p>Яшел зоналарда һәм урман паркы зоналарында урнашкан урманнарда файдалы казылма ятмаларын эшкәртү тыела (РФ Урман кодексының 114 статьясының 2 өлешенең 4 пункты, 4 өлешенең 1 пункты).</p> <p>Жир асты байлыкларын геологик өйрәнү, файдалы казылмаларны эзләү һәм чыгару максатында урманнардан файдаланганда түбәндәгеләр рөхсәт ителми:</p> <p>а) бульдозер ярдәмендә агачлар аудару һәм урман кишәрлекләрен агач үсемлекләреннән чистарту, чик буе полосаларын һәм урман авызларын агач калдыклары белән чүпләү, урман авызындагы агач кәүсәләрен һәм скелет тамырларын зарарлау, жәйге чорда яңа киселгән агачларны махсус чараларсыз гына урманда саклау;</p> <p>б) урман утыртмаларын суга батыру һәм озак итеп су бастыру;</p> <p>в) бирелгән урман кишәрлегеннән читтә урман утыртмаларын, үсемлекләр капламын һәм туфракны зарарлау;</p> <p>г) урманнарны житештерү һәм куллану калдыклары белән чүпләү;</p> <p>д) бирелгән урман кишәрлеге майданын һәм аның чикләрендәге территорияләрне химик һәм радиоактив матдәләр белән пычрату;</p> <p>е) урманнардан файдалану гамәлгә ашырыла торган жирләрдән тыш, ирекле, билгеләнмәгән маршрутлар буенча, шул исәптән билгеләнмәгән, башка механизмнар буенча транспорт чаралары һәм башка механизмнар йөрү (Урманнардан жир асты байлыкларын геологик өйрәнү, разведкалау һәм файдалы казылмалар чыгаруны гамәлгә ашыру өчен файдалану кагыйдәләре һәм жир асты байлыкларын геологик өйрәнүне гамәлгә ашыру, разведкалау һәм файдалы казылмаларны чыгару өчен урманнардан урман кишәрлеге бирмичә, сервитут билгеләп яки билгеләмичә файдалану очраklары исемлегенң 18 пункты)</p>
13.	Сусаклагычлар һәм бүтән ясалма су объектлары, шулай ук гидротехника корымалары, диңгез портлары, диңгез терминаллары, елга портлары, причаллар төзү һәм эксплуатацияләү	Тыюлыклы урман кишәрлекләрендә сусаклагычлар һәм башка төрле ясалма су объектлары, шулай ук гидротехника корымалары һәм махсуслаштырылган портлар төзү һәм эксплуатацияләү тыела (РФ Урман кодексының 119 статьясының 3 өлешендәгә 5 пункты)
14.	Чыбыклы объектлар төзү, үзгәртеп кору, алардан файдалану	Урманнарны чыбыклы объектлар төзү, үзгәртеп кору һәм эксплуатацияләү өчен файдаланганда түбәндәгеләр рөхсәт

Т/с	Урманнардан рөхсәтле файдалану төрләре	Урманнардан файдаланудагы чикләүләр
1	2	3
		<p>ителми:</p> <p>а) аларда урманнардан файдалану гамәлгә ашырыла торган һәм чыбыклы объектларның саклау зоналарындагы жирләрдән читтәге урман утыртмаларына, үсемлек капламына һәм туфракка зыян китерү;</p> <p>б) урманнардан, төзелеш һәм көнкүреш чүп-чарыннан, агач калдыкларыннан файдаланучы жирләргә якин территорияләрне чүпләү;</p> <p>в) урманнардан һәм жирләргә якин территорияләрдән файдалану гамәлгә ашырыла торган; урманнардан химик һәм радиоактив матдәләр белән файдалану гамәлгә ашырыла торган жирләрне пычрату;</p> <p>г) транспорт чараларын һәм башка механизмнарны ирекле, билгеләнмәгән маршрутлар буенча йөртү (Урманнардан чыбыклы объектлар төзү, аларны үзгәртеп кору, аларны эшләтү өчен файдалану кагыйдәләрен һәм, сервитут, гавами сервитут билгеләп яки билгеләмичә, урман кишәрлеген бирмичә урманнардан чыбыклы объектлар төзү, аларны үзгәртеп кору, аларны эшләтү өчен файдалану очрактары исемлегенә 15 пункты).</p> <p>Урман паркы зоналарында урманнарда чыбыклар объектлар төзү, үзгәртеп кору һәм алардан файдалану максатларында урманнардан файдалану тыела (РФ Урман кодексының 114 статьясының 2 өлешендәге 5 пункты).</p>
15.	Агач материалын һәм башка урман ресурсларын эшкәртү	<p>Яклагыч урманнарда, шулай ук махсус якланучы урман кишәрлекләрендә урман эшкәртү инфраструктурасы ясау тыела (РФ Урман кодексының 14 статьясындагы 2 өлеше).</p> <p>Урманнарны агач материалы һәм башка төрле урман ресурслары эшкәртү өчен файдаланганда түбәндәге очрактар булдырылмаса тиеш:</p> <p>- РФ Урман кодексының 60.13 статьясы нигезендә урманнарны пычрату (шул исәптән радиоактив матдәләр) һәм урманнарда башка тискәре йогынты ясау;</p> <p>- РФ Урман кодексының 53.5 статьясы нигезендә урманнарда янғын һәм санитар куркынычсызлык тәмин итү максатларында транспорт чаралары белән үтеп керү; (Россия Табигать министрлыгының 2020 елның 28 июлендәге 495 номерлы боерыгы белән расланган Агач материалы һәм башка урман ресурсларын эшкәртү өчен урманнардан файдалану кагыйдәләренең 6 пункты)</p>
16.	Дини эшчәнлекне гамәлгә ашыру	<p>Дини эшчәнлек башкарганда түбәндәгеләр рөхсәт ителми:</p> <p>а) тапшырылган урман кишәрлегеннән читтә урман утыртмаларына, үсемлекләр капламына һәм туфракка зыян салу;</p> <p>б) тапшырылган урман кишәрлегеннән читтә өске һәм туфрак эче сулары агып төшүне бозарлык, урман кишәрлекләрен су бастырырлык яисә сазландырырлык итеп эшләр башкару һәм корылмалар төзү;</p> <p>в) тапшырылган урман кишәрлеген һәм аның янындагы территорияләрне төзелеш һәм көнкүреш калдыклары, агач калдыклары, башка калдыклар белән чүпләү;</p> <p>г) ирекле, билгеләнмәгән маршрутлар буенча транспорт чараларында һәм бүтән механизмнарда үтеп керү</p>

Гамәлдәге урман орлыкчылык объектларының нормативлары һәм параметрлары әлеге урман хужалыгы регламентында әзерләнми, урман орлыкчылык объектлары турында белешмәләр ел саен Россия Табигать министрлыгының «Дәүләт урман реестрын алып бару формаларын раслау турында» 2016 елның 06 октябрдәге 514 номерлы боекыгы белән расланган 14-ГЛР формасы буенча яңартыла.