ИСПОЛНИТЕЛЬНЫЙ КОМИТЕТ
ВЕРХНЕУСЛОНСКОГО
МУНИЦИПАЛЬНОГО РАЙОНА
РЕСПУБЛИКИ ТАТАРСТАН

ТАТАРСТАН РЕСПУБЛИКАСЫ
ЮГАРЫ ОСЛАН
МУНИЦИПАЛЬ РАЙОНЫ
БАШКАРМА КОМИТЕТЫ

ПОСТАНОВЛЕНИЕ | КАРАР

15.08.2019 с. Верхний Услон 792

Җир кишәрлегеннән шартлы
рәвештә файдалану төрен
үзгәртү буенча муниципаль
хезмәт күрсәтүнең Административ
регламентын раслау турында

«Татарстан Республикасы дәүләт хакимиятенең Башкарма органнары тарафыннан дәүләт хезмәтләре күрсәтүнең Административ регламентларын эшләү һәм раслау тәртибен раслау турында» 2010 елның 10 сентябрендәге № 729 карары нигезендә һәм Татарстан Республикасы Министрлар Кабинетының «Татарстан Республикасының дәүләт һәм муниципаль хезмәт күрсәтүләр реестры «Дәүләт мәгълүмат системасы турында» Татарстан Республикасы Министрлар Кабинетының 2010 ел, 2 ноябрь, №880 карарына үзгәрешләр кертү белән бәйле рәвештә, «Татарстан Республикасы Министрлар Кабинетының аерым карарларына үзгәрешләр кертү турында» 2011 ел, 23 ноябрь, №961 карары нигезендә, Югары Ослан муниципаль районы Башкарма комитеты КАРАР БИРӘ:

1. Расларга - «Җир кишәрлегеннән шартлы рәвештә файдалану төрен үзгәртү буенча муниципаль хезмәт күрсәтүнең Административ регламенты».

2. Татарстан Республикасы Югары Ослан муниципаль районы Башкарма комитетының «Җир кишәрлегеннән шартлы рәвештә файдалану төрен үзгәртү буенча муниципаль хезмәт күрсәтүнең Административ регламенты» 29.01.2019 №52 карары әлеге карарга кул куелган көннән гамәлдә түгел дип таныргa.

3. Әлеге карарны мәгълүмат стендларында игълан итәргә һәм Татарстан Республикасы Югары Ослан муниципаль районының рәсми сайтында урнаштырырга.

4. Әлеге карарның үтәлешен контрольдә тотуны Башкарма комитет җитәкчесенең социаль-икътисади үсеш буенча урынбасарына йөкләргә.

Башкарма комитет Җитәкчесе В.С. Тимиряев

Татарстан Республикасы
Югары Ослан муниципаль районы
Башкарма комитетының
15.08.2019 №792 карарына
№1 Кушымта

Җир кишәрлегеннән шартлы рәвештә файдалану төрен үзгәртү буенча
муниципаль хезмәт күрсәтүнең
Административ регламенты.

I. Гомуми нигезләмәләр

1.1. Муниципаль хезмәт күрсәтүнең әлеге Административ регламенты (алга таба – Регламент) җир кишәрлегеннән шартлы рәвештә файдалану төрен үзгәртү буенча муниципаль хезмәт күрсәтүнең (алга таба – муниципаль хезмәт) стандартын һәм тәртибен билгели.

1.2. Муниципаль хезмәт алучылар: физик затлар (алга таба-мөрәҗәгать итүче).

1.3. Муниципаль хезмәт Югары Ослан муниципаль районы Башкарма комитеты (алга таба – Башкарма комитет) тарафыннан күрсәтелә.

Муниципаль хезмәт башкаручы – «Татарстан Республикасы Югары Ослан муниципаль районының Мөлкәт һәм җир мөнәсәбәтләре Палатасы» муниципаль учреждениесе (алга таба – Палата).

1.3.1. Башкарма комитетның урнашу урыны: Татарстан Республикасы, Югары Ослан муниципаль районы, Югары Ослан авылы, Чехов урамы, 18.

Палатаның урнашу урыны: Татарстан Республикасы, Югары Ослан муниципаль районы, Югары Ослан авылы, Медгородок ур., 21А йорт.

Палатаның эш графигы: шимбә һәм якшәмбе көннәреннән тыш, көн саен 8.00 дән 17.00 гә кадәр, төшке аш 12.00 дән 13.00 гә кадәр.

Палатаның кабул итү графигы: дүшәмбе, сишәмбе 08:00дән 17:00гә кадәр (физик затлар өчен), пәнҗешәмбе (юридик затлар өчен) 08:00дән 17:00 сәгатькә кадәр төшке аш 12.00 дән 13.00 сәгатькә кадәр.

Ял һәм туклану өчен тәнәфес вакыты эчке хезмәт тәртибе кагыйдәләре белән билгеләнә.

Белешмә телефоны 8(84379) 2-19-35.

Узу шәхесне ачыклаучы документлар буенча.

1.3.2. «Интернет» мәгълүмат-телекоммуникация челтәрендә муниципаль районның рәсми сайты адресы (алга таба – «Интернет» челтәре): (http:// www.verhniy-uslon.tatar.ru).

1.3.3. Муниципаль хезмәт күрсәтү, шулай ук бүлекнең (Башкарма комитетның) урнашу урыны һәм эш графигы турында мәгълүмат бирелергә мөмкин:

1) гариза бирүчеләр белән эшләү өчен Башкарма комитет (бүлек) биналарында урнашкан муниципаль хезмәт турында визуаль һәм текстлы мәгълүмат булган мәгълүмат стендлары аша.

2) «Интернет» челтәре аша муниципаль районның рәсми сайтында (http:/ www.verhniy-uslon.tatar.ru);

3) Татарстан Республикасы дәүләт һәм муниципаль хезмәтләр Порталында (http://uslugi. tatar.ru/);

4) дәүләт һәм муниципаль хезмәтләрнең (функцияләр) бердәм порталында (http:/ www.gosuslugi.ru/);

5) Башкарма комитетта (Палатада):

телдән мөрәҗәгать иткәндә-шәхсән яки телефон буенча;

язма (шул исәптән электрон документ формасында) мөрәҗәгать иткәндә – кәгазьдә почта аша, электрон почта аша.

1.3.4. Муниципаль хезмәт күрсәтү мәсьәләләре буенча мәгълүмат Башкарма комитет белгече тарафыннан муниципаль районның рәсми сайтында һәм гариза бирүчеләр белән эшләү өчен Палатаның биналарында урнаштырыла.

1.4. Муниципаль хезмәт күрсәтү түбәндәгеләр нигезендә гамәлгә ашырыла:

Россия Федерациясе Җир кодексының 25.10.2001 ел, №136-ФЗ (Россия Федерациясе законнары җыелышы, 29.10.2001, №44, 4147 ст.) (алга таба – Россия Федерациясе Законы);

«Гражданнарның бакчачылык, яшелчәчелек һәм дача коммерцияле булмаган берләшмәләре турында» 1998 елның 15 апрелендәге №66-ФЗ Федераль закон (РФ законнары җыелышы, 20.04.1998, № 16, 1801 ст.) (алга таба- №66-ФЗ федераль закон);

«Дәүләт һәм муниципаль хезмәтләр күрсәтүне оештыру турында» 27.07.2010 №210-ФЗ Федераль закон (Россия Федерациясе законнары җыелышы, 02.08.2010, №31, 4179 ст.) (алга таба- №210-ФЗ федераль закон);

10.12.2005 № 18 (алга таба – Устав) Югары Ослан муниципаль районы Советы карары белән кабул ителгән Татарстан Республикасы Югары Ослан муниципаль районы Уставы);

Югары Ослан муниципаль районы Советы карары белән расланган Югары Ослан муниципаль районы Башкарма комитеты турында Нигезләмә (30.12.2005 ел, № 4-30, 04.04.2012 ел, № 25-239 үзгәрешләр белән), Югары Ослан муниципаль районы Советы карары (алга таба – БК турындагы Нигезләмә);

Татарстан Республикасы Югары Ослан муниципаль районының Мөлкәт һәм җир мөнәсәбәтләре палатасы турында 30.12.2005 ел, № 4-32 (алга таба – Палата турында Нигезләмә) карары белән расланган Нигезләмә;

Башкарма комитет җитәкчесенең 31.08.2006 ел, № 321 карары белән расланган эчке хезмәт тәртибе Кагыйдәләре (алга таба – Кагыйдәләр).

1.5. Әлеге Регламентта түбәндәге терминнар һәм билгеләмәләр кулланыла:

техник хата – муниципаль хезмәт күрсәтүче орган тарафыннан документка (муниципаль хезмәт күрсәтү нәтиҗәсенә) кертелгән белешмәләрнең тиешле таләпләргә туры килмәвенә китергән хата (описка, опечатка, грамматик яки арифметик хата, яисә шундый хата).

Әлеге Регламентта муниципаль хезмәт күрсәтү турында гариза (алга таба - гариза) астында муниципаль хезмәт күрсәтү турындагы сорау аңлашыла (27.07.2010 ел, №210-ФЗ Федераль законның 2 ст.2 п.). (№1 Кушымта).

II. Муниципаль хезмәт күрсәтү стандарты

Муниципаль хезмәт күрсәтү стандартына таләпләр исеме	Стандартка таләпләр эчтәлеге	Хезмәт күрсәтүне яки таләпне билгеләүче норматив акт
2.1. Муниципаль хезмәт күрсәтү исеме	Җир кишәрлегеннән шартлы рәвештә файдалану төрен үзгәртү	
2.2. Турыдан-туры муниципаль хезмәт күрсәтүче Башкарма хакимият органы исеме	Татарстан Республикасы Югары Ослан муниципаль районы башкарма комитеты «Татарстан Республикасы Югары Ослан муниципаль районының Мөлкәт һәм җир мөнәсәбәтләре Палатасы» муниципаль учреждениесе	Устав; Нигезләмә,
2.3. Муниципаль хезмәт күрсәтү нәтиҗәләренең тасвирламасы	Башкарма комитетның җир кишәрлеге бирү турындагы карары. Җир кишәрлеген арендалау килешүе. Муниципаль хезмәт күрсәтүдән баш тарту турында хат	РФ ҖК
2.4. Муниципаль хезмәт күрсәтү вакыты	Гариза теркәлгәннән соң 1 көн[2], гариза бирүче тарафыннан соратып алына торган җир кишәрлеген арендага бирү турында гаризалар кабул итү вакытын да кертмичә (30 көн) һәм аукцион үткәрү турында игълан ителгән мизгелдән башлап, аны үткәрү вакыты (30 көн)	
2.5. Муниципаль хезмәт күрсәтү өчен, шулай ук мөрәҗәгать итүче тарафыннан тапшырылырга тиешле муниципаль хезмәтләр күрсәтү өчен кирәкле һәм мәҗбүри булган хезмәтләр күрсәтү өчен	1. Гариза; 2. Шәхесне раслаучы документлар; 3. Гариза бирүче вәкиле (гариза бирүче) гариза белән мөрәҗәгать иткән очракта, физик зат вәкиленең хокукын (вәкаләтләрен) раслаучы документ күчермәсе; 4) территорияләрнең кадастр планында җир кишәрлеген урнаштыруның расланган схемасы (әгәр җир кишәрлеген төзү	

законнар һәм башка норматив хокукый актлар нигезендә кирәкле документларның тулы исемлеге	каралган территорияне межалау проекты төзелмәгән һәм расланмаган булса).	
2.6. Дәүләт органнары, җирле үзидарә органнары һәм башка оешмалар карамагында булган һәм гариза бирүче тәкъдим итәргә хокуклы муниципаль хезмәт күрсәтү өчен норматив хокукый актлар нигезендә кирәкле документларның тулы исемлеге	Ведомствоара хезмәттәшлек кысаларында барлыкка килә: 1) күчемсез мөлкәткә һәм аның белән алыш-бирешләргә хокукларның бердәм дәүләт реестрыннан өземтә (күчемсез милек объектына теркәлгән хокуклар турында һәркемгә мәгълүматлар булган) (бинага, төзелешкә, корылмага хокуклар турында); 2) күчемсез мөлкәткә һәм аның белән алыш-бирешләргә хокукларның бердәм дәүләт реестрыннан өземтә (күчемсез милек объектына теркәлгән хокуклар турында һәркемгә мәгълүматлар булган) (җир кишәрлегенә хокуклар турында); 3) күчемсез милек объектының кадастр паспорты; 4) ЕГРЮЛ мәгълүматлар яисә ЕГРИП белешмәләр; 5) Татарстан Республикасы муниципаль районы (шәһәр округы) башкарма комитетының җир кишәрлеге авыл торак пунктында урнашкан очракта, җир кишәрлегенә адрес бирү турында күрсәтмәсе	
	Муниципаль хезмәт күрсәтүне килештерү таләп ителми	
2.8. Муниципаль хезмәт күрсәтү өчен кирәкле документларны кабул итүдән баш тарту өчен нигезләрнең тулы исемлеге	1) тиешле булмаган зат тарафыннан документлар тапшыру; 2) тапшырылган документларның әлеге регламентның 2.5 пунктында күрсәтелгән документлар исемлегенә туры килмәве; 3) гаризада һәм гаризага теркәлә торган документларда	

	теркәлмәгән төзәтүләр, аларның эчтәлеген юкка чыгарырга мөмкинлек бирми торган җитди төгәлсезлекләр булуы;	
2.9. Муниципаль хезмәт күрсәтүне туктатып тору яки бирүдән баш тарту өчен нигезләрнең тулы исемлеге	Муниципаль хезмәтләрне туктатып тору өчен нигез каралмаган: Баш тарту өчен нигезләр: 1) җир кишәрлеге бирү турындагы гариза белән җир законнары нигезендә торгларны үткәрмичә генә җир кишәрлеге сатып алу хокукына ия булмаган зат мөрәҗәгать итте; 2) җир кишәрлеген бирү турындагы гаризада күрсәтелгән җир кишәрлеге, әлеге хокукларга ия булган кеше мөрәҗәгать иткән яисә Россия Федерациясе ЖК 39.10 статьясындагы 2 пунктының 10 пунктчасы нигезендә җир кишәрлеге бирү турында гариза биргән очраклардан тыш, даими (сроксыз) файдалану, түләүсез файдалану, гомерлек мирас итеп алу яисә аренда хокукында бирелгән булса,; 3) җир кишәрлеге бирү турындагы гаризада күрсәтелгән җир кишәрлеге, әгәр җир кишәрлеге гомуми файдаланудагы мөлкәткә караса, әлеге коммерцияле булмаган оешма яисә әлеге коммерцияле булмаган оешма әгъзасы гаризасы белән мөрәҗәгать итү очракларыннан тыш, бакчачылык, дача хуҗалыгы яисә шәхси торак төзелеше максатларында территорияне комплекслы үзләштерү өчен гражданнар тарафыннан төзелгән коммерциячел булмаган оешмага бирелде; 4) җир кишәрлеген бирү турындагы гаризада гражданнарга яисә юридик затларга караган бина, корылма, төзелеп бетмәгән объект, корылма (шул исәптән төзелеше тәмамланмаган	РФ ҖК пп.2 п.1 ст. 39.18

	корылма) сервитут шартларында яисә җир кишәрлегендә РФ ҖК 39.36 статьясындагы 3 пунктында каралган объект урнашкан очраклардан тыш) урнашкан., һәм бу аның рөхсәт ителгән файдалануы яки җир участогы бирелү турындагы гариза белән әлеге биналарның, корылмаларның, аларда биналарның, төзелеп бетмәгән объектның милекчесе мөрәҗәгать итте; 5) күрсәтелгән җир кишәрлегендә дәүләт яисә муниципаль милектә булган бина, корылма, төзелеп бетмәгән объект, корылма (шул исәптән төзелеше тәмамланмаган корылма) сервитут шартларында җир кишәрлегендә урнашкан яисә җир кишәрлеге бирү турындагы гариза белән әлеге биналарның, корылмаларның, аларда биналарның, корылмаларның, биналарның, аларда биналарның, төзелеп бетмәгән төзелеш объектының хуҗасы мөрәҗәгать иткән очракта гына, дәүләт яисә муниципаль милектә булган бина, корылма, төзелеп бетмәгән объект урнашкан.; 6) җир кишәрлеге бирү турындагы гаризада күрсәтелгән җир кишәрлеге әйләнештән алынган яисә әйләнештәге чикләнгән булып тора һәм аны бирү җир кишәрлеге бирү турында гаризада күрсәтелгән гаризада күрсәтелгән хокукта рөхсәт ителми; 7) җир кишәрлеге бирү турындагы гаризада күрсәтелгән җир кишәрлеге дәүләт яисә муниципаль ихтыяҗлар өчен резервланган булып тора, әгәр мөрәҗәгать итүче җир кишәрлеген милеккә бирү турында гариза, даими (сроксыз) файдалану яисә арендага җир кишәрлеге бирү турында гариза белән мөрәҗәгать итсә, резервлау максатларында җир кишәрлеге бирү турындагы карарның гамәлдә булу срогыннан артып киткән срокка түләүсез файдалану, резервлау турында карарның гамәлдә булу срогыннан артып киткән очракта,	

	резервлау максатларында җир кишәрлеге бирү очрагыннан тыш; 8) күрсәтелгән җир кишәрлеге бирү турындагы гаризада күрсәтелгән җир кишәрлеге, әгәр җир кишәрлеге, мондый җир кишәрлегендә урнашкан бина, корылма, биналар хуҗасы яисә мондый җир кишәрлегенә хокук иясе мөрәҗәгать иткән очраклардан тыш, төзелгән территорияне үстерү турында килешү башка зат белән төзелгән территория чикләрендә урнашкан; 9) күрсәтелгән җир кишәрлеге төзелгән территорияне үстерү турында килешү башка зат белән төзелгән территория чикләрендә урнашкан территория яисә җир кишәрлеге, мондый җир кишәрлеге федераль әһәмияттәге объектларны, региональ әһәмияттәге объектларны яисә җирле әһәмияттәге объектларны урнаштыру өчен билгеләнгән очраклардан тыш, территорияне комплекслы үзләштерү турында шартнамә башка зат белән төзелгән җир кишәрлегеннән төзелгән территория чикләрендә урнашкан һәм мондый җир кишәрлеген бирү турында гариза белән, күрсәтелгән объектларны төзүгә вәкаләтле вәкил; 10) күрсәтелгән җир кишәрлеге бирү турындагы гаризада күрсәтелгән җир кишәрлегеннән төзелгән, аңа карата территорияне комплекслы үзләштерү турында яисә төзелгән территорияне үстерү турында шартнамә төзелгән, һәм территорияне планлаштыру буенча расланган документ нигезендә, җир кишәрлеген арендага бирү турында гариза белән зат мөрәҗәгать иткән очраклардан тыш, федераль әһәмияттәге объектларны, региональ әһәмияттәге объектларны яисә җирле әһәмияттәге объектларны урнаштыру өчен билгеләнгән., аның белән территорияне комплекслы үзләштерү турында килешү яисә төзелгән территорияне үстерү турында шартнамә төзелгән, бу затның әлеге объектларны төзү буенча йөкләмәсен күздә	

	тота; 11) җир кишәрлеге бирү турындагы гаризада күрсәтелгән җир кишәрлеге аукцион предметы булып тора, аны үткәрү турында хәбәр РФ Җир кодексының 39.11 статьясындагы 19 пункты нигезендә урнаштырылган; 12) аны бирү турында гаризада күрсәтелгән җир кишәрлегенә карата РФ ЗК 39.11 статьясындагы 4 пунктның 6 пунктчасында каралган, мондый җир кишәрлеге РФ ЗК 39.11 статьясындагы 4 пунктның 4 кече пункты һәм вәкаләтле орган нигезендә төзелгән шартта, аны сату буенча аукцион яисә аны арендалау шартнамәсен төзү хокукына аукцион үткәрү турында РФ ЗК 39.11 статьясындагы 4 кече пунктында каралган гариза; 13) аны бирү турында гаризада күрсәтелгән җир кишәрлегенә карата РФ ЗК 39.18 статьясындагы 1 пунктының 1кече пункты нигезендә индивидуаль торак төзелеше, шәхси ярдәмче хуҗалык алып бару, бакчачылык, дача хуҗалыгы алып бару яки крестьян (фермер) хуҗалыгы тарафыннан аның эшчәнлеген гамәлгә ашыру өчен җир кишәрлеге бирү турында хәбәр бастырып чыгарылды һәм урнаштырылды; 14) җир кишәрлегеннән рөхсәт ителгән файдалану, линияле объектны территорияне планлаштыру проекты нигезендә урнаштыру очракларыннан тыш, җир кишәрлеге бирү турындагы гаризада күрсәтелгән җир кишәрлегеннән файдалану максатларына туры килми; 15) соратып алына торган җир кишәрлеге, РФ ҖК 39.10 статьясындагы 2 пунктының 10 кече пункты нигезендә җир кишәрлеге бирү турында гариза бирелгән очракта, оборона һәм куркынычсызлык ихтыяҗлары өчен бирелгән һәм күрсәтелгән	

	ихтыяҗлар өчен вакытлыча файдаланылмый торган җир кишәрлекләре исемлегенә Россия Федерациясе Хөкүмәте тарафыннан билгеләнгән тәртиптә кертелмәгән; 16) бакчачылык, бакчачылык алып бару өчен гражданнар төзегән коммерцияле булмаган оешманың җир кишәрлеге бирү турындагы гаризада күрсәтелгән җир кишәрлеге мәйданы федераль закон нигезендә билгеләнгән чик күләмнән артып китә; 17) күрсәтелгән җир кишәрлеге бирү турындагы гаризада, территориаль планлаштыруның расланган документлары һәм (яки) территорияне планлаштыру документлары нигезендә, федераль әһәмияттәге объектларны, региональ әһәмияттәге объектларны яисә җирле әһәмияттәге объектларны урнаштыру өчен билгеләнгән һәм әлеге объектлар төзелешенә вәкаләтле булмаган зат җир кишәрлеге бирү турындагы гариза белән мөрәҗәгать итте; 18) күрсәтелгән җир кишәрлеге бирү турындагы гаризада күрсәтелгән җир кишәрлеге Россия Федерациясе дәүләт программасы, Россия Федерациясе субъектының дәүләт программасы һәм әлеге биналар, корылмалар төзүгә вәкаләтле булмаган зат җир кишәрлеге бирү турындагы гариза белән мөрәҗәгать итте; 19) күрсәтелгән хокук рәвешендә җир кишәрлеген бирү рөхсәт ителми; 20) аны бирү турында гаризада күрсәтелгән җир кишәрлегенә карата рөхсәт ителгән файдалану төре билгеләнмәгән; 21) күрсәтелгән җир кишәрлеге бирү турындагы гаризада күрсәтелгән җирләрнең билгеле бер категориясенә кертелмәгән;	

	22) аны бирү турында гаризада күрсәтелгән җир кишәрлегенә карата аны бирүне алдан килештерү турында Карар кабул ителде, аның гамәлдә булу срогы чыкмаган, һәм җир кишәрлеге бирү турындагы гариза белән бу карарда күрсәтелмәгән зат мөрәҗәгать итте; 23) җир кишәрлеге бирү турындагы гаризада күрсәтелгән җир кишәрлеге дәүләт яисә муниципаль ихтыяҗлар өчен тартып алынды һәм гаризада күрсәтелгән мондый җир кишәрлеген бирү максаты, мондый җир кишәрлеген мондый җир кишәрлегендә урнашкан күпфатирлы йортны авария хәлендә һәм сүтелергә яисә реконструкцияләнергә тиешле дип тануга бәйле рәвештә дәүләт яисә муниципаль ихтыяҗлар өчен алынган җир кишәрлекләреннән тыш, тартып алынган максатларга туры килми; 24) аны бирү турындагы гаризада күрсәтелгән җир кишәрлеге чикләре «Күчемсез милекнең дәүләт кадастры турында» Федераль закон нигезендә төгәлләштерелергә тиеш; 25) аны бирү турындагы гаризада күрсәтелгән җир кишәрлеге мәйданы аның җир кишәрлеген урнаштыру схемасында, территорияне межалау проектында яисә урнашу урыны, Чикләре, мәйданы һәм урман кишәрлекләренең башка санлы һәм сыйфатлы характеристикалары турында проект документларында күрсәтелгән мәйданнан артып китә, алар нигезендә мондый җир участогы төзелгән, ун проценттан артык	
2.10. Муниципаль хезмәт күрсәткән өчен алына торган дәүләт пошлинасы яки башка түләү алу тәртибе,	Муниципаль хезмәт түләүсез нигездә күрсәтелә	

күләме һәм нигезләре		
2.11. Муниципаль хезмәт күрсәтү өчен кирәкле һәм мәҗбүри булган хезмәт күрсәтүләр өчен түләү алу тәртибе, күләме һәм нигезләре, шул исәптән мондый түләү күләмен исәпләү методикасы турында мәгълүматны да кертеп	Кирәкле һәм мәҗбүри хезмәт күрсәтү таләп ителми	
2.12. Муниципаль хезмәт күрсәтү турында сорау биргәндә һәм мондый хезмәт күрсәтү нәтиҗәләрен алганда чиратның максималь вакыты	Чират булганда муниципаль хезмәт алуга гариза бирү-15 минуттан да артмаска тиеш. Муниципаль хезмәт күрсәтү нәтиҗәсен алган очракта чиратта көтүнең максималь вакыты 15 минуттан артмаска тиеш	
2.13. Муниципаль хезмәт күрсәтү турында мөрәҗәгать итүченең соравын теркәү вакыты	Гариза кергән вакыттан бер көн эчендә	
2.14. . Муниципаль хезмәт күрсәтелә торган биналарга таләпләр	Дәүләт һәм муниципаль хезмәтләр күрсәтелә торган бүлмәләргә, дәүләт яисә муниципаль хезмәт күрсәтү турындагы соратуларны тутыру урыннарына, аларны тутыру үрнәкләре һәм һәр дәүләт яисә муниципаль хезмәт күрсәтү өчен кирәкле документлар исемлеге белән мәгълүмат стендларына, шул исәптән инвалидларны социаль яклау турында Россия	

	Федерациясе законнары нигезендә күрсәтелгән объектларның инвалидлар өчен үтемлелеген тәэмин итүгә карата таләпләр;	
2.15. Муниципаль хезмәт күрсәтүнең һәркем өчен мөмкин булуы һәм сыйфаты күрсәткечләре.	Муниципаль хезмәт күрсәтүләрнең һәркем өчен мөмкин булуы күрсәткечләре булып тора: палатаның җәмәгать транспортыннан файдалану зонасында урнашуы; кирәкле сандагы белгечләр, шулай ук гариза бирүчеләрдән документлар кабул ителә торган биналар булу; мәгълүмати стендларда муниципаль хезмәт күрсәтү ысуллары, тәртибе һәм сроклары турында тулы мәгълүмат, палатаның «Интернет» челтәрендәге мәгълүмат ресурслары, дәүләт һәм муниципаль хезмәтләрнең бердәм порталында булу. Муниципаль хезмәт күрсәтүнең сыйфаты булмау белән характерлана: мөрәҗәгать итүчеләргә документлар кабул итү һәм бирү чиратлары; муниципаль хезмәт күрсәтү срокларын бозу; муниципаль хезмәт күрсәтүче муниципаль хезмәткәрләрнең гамәлләренә (гамәл кылмауларына) карата шикаять; муниципаль хезмәт күрсәтүче муниципаль хезмәткәрләрнең гариза бирүчеләргә карата әдәпсез, игътибарсыз мөнәсәбәтенә карата шикаятьләр. Дәүләт һәм муниципаль хезмәтләр күрсәтүнең күпфункцияле үзәгендә (Алга таба – КФҮ) муниципаль хезмәт күрсәткәндә, консультация, документлар кабул итү һәм бирүне КФҮ белгече	

	башкара.	
2.16. Электрон формада муниципаль хезмәт күрсәтү үзенчәлекләре	Муниципаль хезмәтләрне электрон формада алу тәртибе турында консультацияне Интернет аша яисә Татарстан Республикасы дәүләт һәм муниципаль хезмәтләр Порталы аша алырга мөмкин. Әгәр закон нигезендә муниципаль хезмәт күрсәтү турында гариза электрон формада бирү каралган булса, гариза Татарстан Республикасы дәүләт һәм муниципаль хезмәтләр Порталы аша бирелә (http://uslugi. tatar.ru/) яки дәүләт һәм муниципаль хезмәтләрнең бердәм порталы (функцияләре) (http:// www.gosuslugi.ru/)	

3.1. Муниципаль хезмәт күрсәткәндә гамәлләр тәртибен тасвирлау:

3.1.1. Муниципаль хезмәт күрсәтү түбәндәге процедураларны үз эченә ала:

1) мөрәҗәгать итүчегә консультация бирү;

2) гариза кабул итү һәм теркәү;

3) муниципаль хезмәт күрсәтүдә катнашучы органнарга ведомствоара мөрәҗәгатьләр формалаштыру һәм җибәрү;

4) муниципаль хезмәт нәтиҗәләрен әзерләү;

5) гариза бирүчегә муниципаль хезмәт нәтиҗәсе бирү.

3.1.2. Муниципаль хезмәт күрсәтү буенча гамәлләр блок-схемасы №2 Кушымтада күрсәтелгән

3.2. Гариза бирүчегә консультация бирү:

3.2.1. Мөрәҗәгать итүче палатага шәхсән, телефоны буенча һәм (яки) электрон почта аша муниципаль хезмәт алу тәртибе турында консультацияләр алу өчен мөрәҗәгать итәргә хокуклы.

Палата белгече мөрәҗәгать итүчегә, шул исәптән муниципаль хезмәт күрсәтү өчен тапшырыла торган документлар формасы һәм башка мәсьәләләр буенча консультацияләр бирә һәм кирәк булганда гариза бланкын тутыруда ярдәм күрсәтә.

Әлеге пункт белән билгеләнә торган процедуралар мөрәҗәгать итү көнендә гамәлгә ашырыла.

Процедураларның нәтиҗәсе: документлар составы буенча консультацияләр, тапшырыла торган документлар формасы һәм башка мәсьәләләр буенча рөхсәт алу.

3.3 Гариза кабул итү һәм теркәү:

3.3.1. Гариза бирүче үзе, ышанычлы зат яки КФҮ аша муниципаль хезмәт күрсәтү турында язмача гариза бирә һәм әлеге регламентның 2.5 пункты нигезендә палатага документлар тапшыра. Документлар удаленное эш урыны аша тапшырылырга мөмкин. Читтән торып эш урыннары исемлеге №3 Кушымтада китерелгән.

Муниципаль хезмәт күрсәтү турында электрон формада гариза палатага электрон почта яки Интернет-кабул итү бүлмәсе аша җибәрелә. Электрон формада алынган гаризаны теркәү билгеләнгән тәртиптә башкарыла.

3.3.2. Палата белгече, гаризалар кабул итүне алып баручы тормышка ашыра :

мөрәҗәгать итүченең шәхесен билгеләү;

тикшерү вәкаләтләренә мөрәҗәгать итү (гамәлләр буенча ышаныч Кәгазе);

әлеге регламентның 2.5 пунктында каралган документларның булу-булмавын тикшерү;

тәкъдим ителгән документларның билгеләнгән таләпләргә туры килүен тикшерү (документларның күчермәләрен тиешенчә рәсмиләштерү, документларда буйсынучылар, дәгъвалар, сызган сүзләр һәм башка тиешле төзәтүләр булмау).

Искәрмәләр булмаган очракта палата белгече башкара:

гаризаларны махсус журналда кабул итү һәм теркәү;

мөрәҗәгать итүчегә тапшырылган документларның күчермәләрен тапшыру, керә торган номерга бирелгән документларны кабул итү датасы, муниципаль хезмәт күрсәтүне үтәү датасы һәм вакыты турында тамга белән.

Башкарма комитет җитәкчесенә карап тикшерү өчен гариза җибәрү .

Документларны кабул итүдән баш тарту өчен нигез булган очракта, КФҮ белгече, документларны кабул итүне алып баручы мөрәҗәгать итүчегә гаризаны теркәү өчен каршылыклар булу турында хәбәр итә һәм документларны кабул итүдән баш тарту өчен ачыкланган нигезләрнең эчтәлеген язмача аңлату белән документларны кире кайтара.

Процедураларның нәтиҗәсе: Башкарма комитет җитәкчесенә карауга юнәлдерелгән кабул ителгән һәм теркәлгән гариза яки гариза бирүчегә кире кайтарылган документлар.

3.3.3. Башкарма комитет җитәкчесе җир кишәрлеген сату яки җир кишәрлеген арендалау килешмәсе төзү хокукына аукцион үткәрү яки әлеге җир кишәрлеген милеккә бирү (арендага) турында муниципаль берәмлек башлыгы тарафыннан билгеләнә торган Вакытлы матбугатта файдалану рөхсәт ителгән җир кишәрлеген, аның мәйданын күрсәтеп, гариза кабул итү турында Карар кабул итә., шулай ук әлеге гаризаларны "Интернет" челтәрендәге муниципаль берәмлекнең рәсми сайтында (муниципаль берәмлекнең рәсми сайты булган очракта) кабул итү турында хәбәр урнаштырырга, башкаручыны билгели һәм гаризаны палатага җибәрә.

Әлеге пунктта билгеләнә торган Процедура гаризаны теркәгәннән соң бер көн эчендә гамәлгә ашырыла.

Процедураның нәтиҗәсе: башкаручыга җибәрелгән гариза

3.4. Муниципаль хезмәт күрсәтүдә катнашучы органнарга ведомствоара гарызнамәләрне, шул исәптән әлеге Федераль законның 15.1 статьясында билгеләнгән тәртиптә, Формалаштыру һәм җибәрү.

3.4.1. Палата белгече электрон формада ведомствоара электрон хезмәттәшлек системасы аша документлар (белешмәләр) бирү турында запрослар җибәрә:

1) күчемсез мөлкәткә һәм аның белән алыш-бирешләргә хокукларның бердәм дәүләт реестрыннан өземтә (күчемсез милек объектына теркәлгән хокуклар турында һәркемгә мәгълүматлар булган) (бинага, төзелешкә, корылмага хокуклар турында);

2) күчемсез мөлкәткә һәм аның белән алыш-бирешләргә хокукларның бердәм дәүләт реестрыннан өземтә (күчемсез милек объектына теркәлгән хокуклар турында һәркемгә мәгълүматлар булган) (җир кишәрлегенә хокуклар турында);

3) күчемсез милек объектының кадастр паспорты;

4) ЕГРЮЛ мәгълүматлар яисә ЕГРИП белешмәләр;

5) Татарстан Республикасы муниципаль районы (шәһәр округы) башкарма комитетының җир кишәрлеге авыл торак пунктында урнашкан очракта, җир кишәрлегенә адрес бирү турында күрсәтмәсе.

Әлеге пунктта билгеләнә торган процедуралар муниципаль хезмәт күрсәтү турында гариза кергән көннән алып бер көн эчендә гамәлгә ашырыла.

Процедураның нәтиҗәсе: хакимият органнарына җибәрелгән запрослары.

3.4.2. Ведомствоара электрон хезмәттәшлек системасы аша кергән запрослар нигезендә мәгълүмат белән тәэмин итүче белгеч (ләр) соратып алына торган документларны (мәгълүматны) тапшыра яки муниципаль хезмәт күрсәтү өчен кирәкле документ һәм (яки) мәгълүматның булмавы турында хәбәрнамәләр җибәрә (алга таба – баш тарту турында белдерү кәгазе).

Әлеге пунктта билгеләнә торган процедуралар, әгәр дә ведомствоара запрос әзерләү һәм ведомствоара таләпкә җавап җибәрүнең федераль законнар, Россия Федерациясе Хөкүмәтенең хокукый актлары һәм федераль законнар нигезендә кабул ителгән Татарстан Республикасы норматив хокукый актлары белән билгеләнмәгән булса, документ һәм мәгълүмат бирүче оешмага кергән көннән биш көн эчендә гамәлгә ашырыла.

Процедураларның нәтиҗәсе: Документлар (белешмәләр) яисә палатага җибәрелгән баш тарту турында хәбәрнамә.

3.5. Муниципаль хезмәт нәтиҗәләрен әзерләү:

3.5.1. Аукцион үткәрү турында Карар кабул ителгән очракта һәм катнашуга бердән артык гариза кергән очракта, соңгысы билгеләнгән тәртиптә үткәрелә.

3.5.2. Палата белгече алган документлар нигезендә (һәм аукцион нәтиҗәләре, соңгысын үткәргәндә):

җир кишәрлеген милеккә (арендага) бирү яки муниципаль хезмәт күрсәтүдән баш тарту турында Карар кабул итә;

җир кишәрлеге бирү турында карар проектын (алга таба – документ) яки баш тарту турында хат әзерли;

әзерләнгән документ проектын килештерү процедурасын билгеләнгән тәртиптә гамәлгә ашыра;

документ проектын яки Башкарма комитет җитәкчесенә (затка, аңа вәкаләтле вәкилгә) кул куюдан баш тарту турында хат җибәрә.

Әлеге пунктта билгеләнә торган процедуралар сорауларга җаваплар килгән көнне гамәлгә ашырыла.

Процедураларның нәтиҗәсе: Башкарма комитет Җитәкчесенә (затка, аларга вәкаләтле вәкилгә) кул куюга юнәлдерелгән проектлар.

3.5.3. Башкарма комитет җитәкчесе документ яки баш тарту турындагы хатны имзалый һәм теркәү өчен палатага җибәрә.

Әлеге пунктта билгеләнә торган процедуралар узган процедураны тәмамлаганнан соң бер көн эчендә гамәлгә ашырыла.

Процедураның нәтиҗәсе: кул куелган документ яки теркәлү өчен җибәрелгән хат.

3.5.4. Палата Белгече:

терки документ яки хат баш тарту турында.

мөрәҗәгать итүчегә (аның вәкиленә) гаризада күрсәтелгән элемтә ысулын кулланып муниципаль хезмәт күрсәтү нәтиҗәсе турында хәбәр итә, рәсмиләштерелгән документ бирү датасын һәм вакытын яки муниципаль хезмәт күрсәтүдән баш тарту турында хатны хәбәр итә.

Әлеге пунктта билгеләнә торган процедуралар документка кул куйган көнне Башкарма комитет җитәкчесе тарафыннан гамәлгә ашырыла.

Процедураларның нәтиҗәсе: мөрәҗәгать итүчегә (аның вәкиленә) муниципаль хезмәт күрсәтү нәтиҗәләре турында хәбәр итү.

3.6. Шартнамә төзү һәм гариза бирүчегә муниципаль хезмәт күрсәтү нәтиҗәсен бирү

3.6.1. Палата белгече кергән документ нигезендә:

сату-алу килешүе (аренда) проектын (алга таба – шартнамә) яки муниципаль хезмәт күрсәтүдән баш тарту турында хат проектын әзерли;

әзерләнгән документ проекты килештерә.

Әлеге пунктта билгеләнә торган процедуралар мөрәҗәгать итүчегә карар биргәннән соң биш эш көне эчендә гамәлгә ашырыла.

Процедураларның нәтиҗәсе: имза салуга юнәлдерелгән документ проекты.

3.6.2. Палата рәисе документ имзалый һәм милек мөнәсәбәтләре бүлегенә (алга таба – бүлеккә) җибәрә.

Әлеге пунктта билгеләнә торган процедуралар узган процедураны тәмамлаганнан соң бер көн эчендә гамәлгә ашырыла.

Процедураларның нәтиҗәсе: имзаланган килешү яки баш тарту турында хат.

3.6.3. Бүлек Белгече:

мөрәҗәгать итүчегә (аның вәкиленә) гаризада күрсәтелгән элемтә ысулын кулланып, дәүләт хезмәте күрсәтү нәтиҗәсе турында хәбәр итә, муниципаль хезмәт күрсәтүнең нәтиҗәсен бирү датасын һәм вакытын хәбәр итә;

теркәлү журналында килешү терки.

Әлеге пунктта билгеләнә торган процедуралар документка кул куйган көнне Башкарма комитет җитәкчесе тарафыннан гамәлгә ашырыла.

Процедураның нәтиҗәсе: гариза бирүчегә хәбәр итү.

3.6.4. Бүлек белгече мөрәҗәгать итүчегә муниципаль хезмәт күрсәтүдән баш тарту турында хат бирә яисә почта аша хат җибәрә.

Гариза бирүчегә килешүгә кул куйганнан соң, ике нөсхәсен кул куйганнан соң, килешүгә кул куйганнан соң, гариза бирүчегә тапшыра, берсе палатада саклауга калдыра.

Әлеге пунктта билгеләнә торган Процедура гамәлгә ашырыла:

15 минут эчендә - гариза бирүченең үзе килеп җиткән очракта;

әлеге Регламентның 3.6.2 нче пункты белән каралган процедура тәмамланганнан соң бер көн эчендә, җавап почта аша җибәрелгән очракта.

Процедураның нәтиҗәсе: мөрәҗәгать итүчегә бирелгән шартнамә яки почта аша баш тарту турында җибәрелгән хат.

3.7. КФҮ аша муниципаль хезмәт күрсәтү

3.7.1. Гариза бирүче КФҮ муниципаль хезмәт алу өчен мөрәҗәгать итәргә хокуклы.

3.7.2. КФҮ аша муниципаль хезмәт күрсәтү КФҮ эше регламенты нигезендә билгеләнгән тәртиптә расланган.

3.7.3. КФҮ муниципаль хезмәт алу өчен документлар алганда процедуралар әлеге Регламентның 3.3-3.6 пунктлары нигезендә гамәлгә ашырыла. Муниципаль хезмәтнең нәтиҗәсе КФҮ җибәрелә.

3.8. Техник хаталарны төзәтү.

3.8.1. Документта техник хаталар ачыкланган очракта, гариза бирүче палатага тапшыра:

техник хаталарны төзәтү турында гариза (№5 Кушымта);

гариза бирүчегә техник хата булган муниципаль хезмәт күрсәтү нәтиҗәсе буларак бирелгән документ;

юридик көчкә ия, техник хаталар булуын таныклаучы Документлар.

Документта күрсәтелгән мәгълүматларда техник хаталарны төзәтү турында гариза бирүче (аның вәкиле) шәхсән үзе яки почта аша (шул исәптән электрон почта аша), яисә дәүләт һәм муниципаль хезмәтләрнең бердәм порталы яки КФҮ аша җибәрелә.

3.8.2. Документларны кабул итү өчен җаваплы белгеч техник хаталарны төзәтү турында гариза кабул итә, кушып бирелгән документлар белән гаризаны терки һәм аларны палатага тапшыра.

Әлеге пунктта билгеләнә торган Процедура гаризаны теркәгәннән соң бер көн эчендә гамәлгә ашырыла.

Процедураның нәтиҗәсе: палата белгеченә карауга юнәлдерелгән кабул ителгән һәм теркәлгән гариза.

3.8.3. Палата белгече документларны карый һәм әлеге Регламентның 3.5 пунктында каралган документка төзәтмәләр кертү максатларында мөрәҗәгать итүчегә (аның вәкиленә) төзәтелгән документны, гариза бирүченең (аның вәкиленнән) техник хата булган документ оригиналын тартып алып, шәхсән үзе бирә яисә мөрәҗәгать итүче адресына почта аша (электрон почта аша) документ алу мөмкинлеге турындагы хат җибәрә.

Әлеге пункт белән билгеләнә торган Процедура техник хатаны ачыклаганнан соң яки теләсә кайсы кызыксынган заттан рөхсәт ителгән хата турында гариза алганнан соң өч көн эчендә гамәлгә ашырыла.

Процедураның нәтиҗәсе: гариза бирүчегә бирелгән (җибәрелгән) документ.

4. Муниципаль хезмәтләр күрсәтүне контрольдә тоту тәртибе һәм формалары

4.1. Муниципаль хезмәт күрсәтүнең тулы һәм сыйфатлы булуын контрольдә тоту мөрәҗәгать итүчеләрнең хокукларын бозу очракларын ачыклау һәм бетерү, муниципаль хезмәт күрсәтү процедураларының үтәлешен тикшерү, җирле үзидарә органы вазыйфаи затларының гамәлләренә (гамәл кылмавына) карарлар әзерләүне үз эченә ала.

Административ процедураларның үтәлешен контрольдә тоту формалары булып торалар:

1) муниципаль хезмәт күрсәтү буенча документлар проектларын тикшерү һәм килештерү. Тикшерү нәтиҗәсе булып, проектларны визалау тора;

2) эш башкаруын тикшерүне билгеләнгән тәртиптә үткәрелә торган эш;

3) билгеләнгән тәртиптә муниципаль хезмәт күрсәтү процедураларының үтәлешен контроль тикшерүләр үткәрү.

Контроль тикшерүләр планлы (җирле үзидарә органы эшчәнлегенең ярты яки еллык планнары нигезендә гамәлгә ашырыла) һәм планнан тыш булырга мөмкин. Тикшерүләр

уздырганда муниципаль хезмәт күрсәтү (комплекслы тикшерүләр) белән бәйле барлык мәсьәләләр яки мөрәҗәгать итүченең конкрет мөрәҗәгате буенча карала ала.

Муниципаль хезмәт күрсәткәндә һәм карарлар кабул иткәндә гамәлләрнең башкарылуын контрольдә тотуны гамәлгә ашыру максатларында Башкарма комитет җитәкчесенә муниципаль хезмәт күрсәтү нәтиҗәләре турында белешмәләр тапшырыла.

4.2. Муниципаль хезмәт күрсәтү буенча административ процедуралар тарафыннан билгеләнгән гамәлләрнең эзлеклелеген саклауга агымдагы контроль палатаның рәисе, муниципаль хезмәт күрсәтү буенча эш оештыру өчен җаваплы, шулай ук палата белгечләре тарафыннан гамәлгә ашырыла.

4.3. Агымдагы контрольне гамәлгә ашыручы вазыйфаи затлар исемлеге җирле үзидарә органының структур бүлекчәләре һәм вазыйфаи регламентлар турында нигезләмәләр белән билгеләнә.

Үткәрелгән тикшерүләр нәтиҗәсендә мөрәҗәгать итүчеләр хокукларын бозу ачыкланган очракта, гаепле затлар Россия Федерациясе законнары нигезендә җаваплылыкка тартыла.

4.4. Җирле үзидарә органы җитәкчесе мөрәҗәгать итүчеләр мөрәҗәгатьләрен вакытында карап тикшермәгән өчен җаваплы.

Җирле үзидарә органының структур бүлекчәсе җитәкчесе (җитәкчесе урынбасары) әлеге Регламентның 3 бүлегендә күрсәтелгән административ гамәлләрне вакытында һәм (яисә) тиешенчә үтәмәгән өчен җаваплы.

Муниципаль хезмәт күрсәтү барышында кабул ителә (гамәлгә ашырыла) торган карарлар һәм гамәлләр (гамәл кылмау) өчен вазыйфаи затлар һәм башка муниципаль хезмәткәрләр законда билгеләнгән тәртиптә җаваплы.

4.5. Муниципаль хезмәт күрсәтүне гражданнар, аларның берләшмәләре һәм оешмалары тарафыннан контрольдә тоту Муниципаль хезмәт күрсәткәндә палатаның эшчәнлегенең ачыклыгы, муниципаль хезмәт күрсәтү тәртибе һәм мөрәҗәгатьләрне (шикаятьләрне) судка кадәр карау мөмкинлеге турында тулы, актуаль һәм дөрес мәгълүмат алганда гамәлгә ашырыла.

5. Муниципаль хезмәт күрсәтүче органнарның, шулай ук аларның вазыйфаи затларының, муниципаль хезмәткәрләрнең карарларына һәм гамәлләренә (гамәл кылмавына) карата судка кадәр (судтан тыш) шикаять белдерү тәртибе

5.1. Муниципаль хезмәт алучылар муниципаль хезмәт күрсәтүдә катнашучы палатаның, палатаның яисә муниципаль берәмлек советына судка кадәр тәртиптә шикаять бирергә хокуклы.

Мөрәҗәгать итүче шикаять белән мөрәҗәгать итә ала, шул исәптән түбәндәге очракларда:

1) муниципаль хезмәт күрсәтү турында мөрәҗәгать итүченең гарызнамәсен теркәү вакытын бозу;

2) муниципаль хезмәт күрсәтү вакытын бозу;

3) муниципаль хезмәт күрсәтү өчен мөрәҗәгать итүченең Россия Федерациясе, Татарстан Республикасы, Югары Ослан муниципаль районының норматив хокукый актларында каралмаган документларында каралган документлардан таләбе;

4) муниципаль хезмәт күрсәтү өчен Россия Федерациясенең, Татарстан Республикасының, Югары Ослан муниципаль районының норматив хокукый актларында каралган документларны кабул итүдән баш тарту, мөрәҗәгать итүчедә;

5) федераль законнарда һәм алар нигезендә кабул ителгән Россия Федерациясенең башка норматив хокукый актларында, Россия Федерациясе субъектларының законнары һәм башка норматив хокукый актларында, муниципаль хокукый актларда баш тарту нигезләре каралмаган булса, дәүләт яисә муниципаль хезмәт күрсәтүдән баш тарту. Күрсәтелгән очракта мөрәҗәгать итүче тарафыннан күпфункцияле үзәк карарларына һәм гамәлләренә (гамәл кылмавына) судка кадәр (судтан тыш) шикаять бирү, әлеге Федераль законның 16 статьясындагы 1.3 өлешендә билгеләнгән тәртиптә тиешле дәүләт яисә муниципаль хезмәтләр күрсәтү функциясе күпфункцияле үзәк хезмәткәрләренә, карарларына һәм гамәлләренә (гамәл кылмавына) шикаять белдерелә торган очракта, мөмкин.;

6) мөрәҗәгать итүчедән Россия Федерациясе, Татарстан Республикасы, Югары Ослан муниципаль районы норматив хокукый актларында каралмаган муниципаль хезмәт күрсәткәндә таләп;

7) дәүләт хезмәте күрсәтүче органның, муниципаль хезмәт күрсәтүче органның яисә муниципаль хезмәт күрсәтүче органның, күпфункцияле үзәкнең, күпфункцияле үзәк хезмәткәренең, әлеге Федераль законның 16 статьясындагы 1.1 өлешендә каралган оешмаларның яисә аларның хезмәткәрләренең дәүләт яисә муниципаль хезмәт күрсәтү нәтиҗәсендә бирелгән документларда бирелгән опечаткаларны һәм хаталарны төзәтүдән баш тартуы йә мондый төзәтүләрнең билгеләнгән вакытын бозу. Күрсәтелгән очракта мөрәҗәгать итүче тарафыннан күпфункцияле үзәк карарларына һәм гамәлләренә (гамәл кылмавына) судка кадәр (судтан тыш) шикаять бирү, әлеге Федераль законның 16 статьясындагы 1.3 өлешендә билгеләнгән тәртиптә тиешле дәүләт яисә муниципаль хезмәт күрсәтүләр буенча функция йөкләнгән күпфункцияле үзәк хезмәткәрләренә, әгәр дә аның карарларына һәм гамәлләренә (гамәл кылмавына) шикаять белдерелә торган күпфункцияле үзәккә, әлеге Федераль законның 16 статьясындагы 1.3 өлешендә билгеләнгән тәртиптә тиешле дәүләт яисә муниципаль хезмәт күрсәтүләрне

5.2. Шикаять кәгазьдә яисә электрон формада язма рәвештә бирелә.

Шикаять почта аша, КФҮ аша, "Интернет" челтәрен, Югары Ослан муниципаль районының рәсми сайтын кулланып җибәрелә ала (http://www.verhniy-uslon.tatarstan.ru (Татарстан

Республикасы дәүләт һәм муниципаль хезмәт күрсәтүләрнең бердәм порталы)http://uslugi.tatar.ru/ http://www.gosuslugi.ru/), шулай ук кабул ителергә мөмкин.

5.3. Шикаятьне карау срогы-аны теркәгән көннән соң унбиш эш көне эчендә. Муниципаль хезмәт күрсәтүче орган, муниципаль хезмәт күрсәтүче органның вазыйфаи заты тарафыннан документлар кабул итүдән баш тарткан очракта йә мөрәҗәгать итүчедән документлар кабул итүдә йә җибәрелгән опечаткаларны һәм хаталарны төзәтүдә яисә билгеләнгән срок бозылуга шикаять бирелгән очракта-аны теркәгән көннән биш эш көне эчендә.

5.4. Шикаятьтә түбәндәге мәгълүматлар булырга тиеш:

1) хезмәт күрсәтүче органның, хезмәт күрсәтүче органның вазыйфаи затының яисә муниципаль хезмәткәрнең исеме, аларның карарлары һәм гамәлләре (гамәл кылмавы) турында шикаять белдерелә;

2) мөрәҗәгать итүченең фамилиясе, исеме, атасының исеме (соңгысы - булган очракта), яшәү урыны турында белешмәләр йә мөрәҗәгать итүченең - физик затның исеме, урнашу урыны турында белешмәләр, шулай ук элемтә телефоны номеры (номеры), электрон почта адресы (адресы) һәм мөрәҗәгать итүчегә җавап бирелергә тиешле почта адресы (булган очракта) ;

3) муниципаль хезмәт күрсәтүче органның, муниципаль хезмәт күрсәтүче органның яисә муниципаль хезмәткәрнең шикаять белдерелә торган карарлары һәм гамәлләре (гамәл кылмавы) турында белешмәләр;

4) мөрәҗәгать итүче хезмәт күрсәтүче органның, хезмәт күрсәтүче органның яисә муниципаль хезмәткәрнең карары һәм гамәле (гамәл кылмавы) белән килешмәгән дәлилләр.

5.5. Шикаятькә шикаятьтә бәян ителгән шартларны раслый торган документларның күчермәләре дә кушылырга мөмкин. Бу очракта шикаятьтә аңа кушып бирелә торган документлар исемлеге китерелә.

5.6. Шикаять аңа муниципаль хезмәт күрсәтүне тапшырган кеше тарафыннан имзалана.

5.7. Шикаятьне карау нәтиҗәләре буенча Башкарма комитет җитәкчесе (муниципаль район башлыгы) түбәндәге карарларның берсен кабул итә:

1) шикаятьне, шул исәптән кабул ителгән карарны юкка чыгару, хезмәт күрсәтү нәтиҗәсендә бирелгән документларда хезмәт күрсәтүче орган тарафыннан җибәрелгән хаталарны төзәтү, мөрәҗәгать итүчегә Россия Федерациясе норматив хокукый актларында, Татарстан Республикасы норматив хокукый актларында, шулай ук башка рәвешләрдә алынуы каралмаган акчаларны кире кайтару рәвешендәге шикаятьне канәгатьләндерә.;

2) шикаятьне канәгатьләндерүдән баш тарта.

Мөрәҗәгать итүчегә әлеге пунктта күрсәтелгән карар кабул ителгән көннән соң килүче көннән дә соңга калмыйча язма рәвештә һәм мөрәҗәгать итүче теләге буенча шикаятьне карау нәтиҗәләре турында мотивацияле җавап җибәрелә.

5.8. Шикаятьне карау барышында яки нәтиҗәләре буенча административ хокук бозу яки җинаять составы билгеләре ачыкланган очракта, шикаятьләрне карау вәкаләте бирелгән вазыйфаи зат булган материалларны кичекмәстән прокуратура органнарына җибәрә.

Татарстан Республикасы
Югары Ослан муниципаль районы
Башкарма комитетының
15.08.2019 №792 карарына
№2 Кушымта

____
(җирле үзидарә органы муниципаль берәмлеге исеме)

____
(юридик затлар өчен-ЕГРЮЛ, ОГРН дәүләт теркәве турында мәгълүмат, урнашу урыны, оештыру-хокукый формасы)

____
____
(почта адресы, электрон почта адресы, элемтә өчен телефон номеры)

Җир кишәрлеген бакчачылык алып бару өчен милек (арендага) бирү турында
Гариза

Сездән ____ нигезендә,

(РФ ҖК 39.5 ст. белән каралган нигез күрсәтелә)

____ өчен

кв. м. мәйданлы, Татарстан Республикасы, Югары Ослан муниципаль районы адресы буенча урнашкан __________________________ авыл җирлеге, торак пункт ________________ ур.________________ йорт ________ җир кишәрлеген бакчачылык алып бару өчен милек (арендага) бирүегезне сорыйм.

Өстәмә белешмәләр (түбәндә күрсәтелгән шартлар булганда тутырыла):

____

җир кишәрлеге дәүләт яки муниципаль ихтыяҗлар өчен алына торган җир кишәрлеге урынына бирелгән очракта, дәүләт яки муниципаль ихтыяҗлар өчен җир кишәрлеген алу турындагы карар реквизитлары;

____
____

җир кишәрлеге әлеге документта һәм (яки) әлеге проектта каралган объектларны урнаштыру өчен бирелгән очракта, территориаль планлаштыру документын һәм (яки) территорияне планлаштыру проектын раслау турындагы карар реквизитлары;

____
____

соратып алына торган җир кишәрлеге төзелгән яисә аның чикләре әлеге карар нигезендә анықланган очракта, җир кишәрлеген бирүне алдан килештерү турындагы карар реквизитлары.

Гаризага түбәндәге документлар теркәлә (сканерланган күчермә):

1) мөлкәтне сатуларны үткәрмичә генә арендага алуга мөрәҗәгать итүченең хокукын раслый торган һәм Россия Федерациясе Хөкүмәте вәкаләт биргән федераль башкарма хакимият органы тарафыннан билгеләнгән исемлектә каралган документлар;

2) вәкилнең вәкаләтләрен раслый торган документ (әгәр мөрәҗәгать итүче исеменнән вәкил эшли икән);

3) гариза бирүче чит ил юридик заты булса, чит дәүләт законнары нигезендә юридик затны дәүләт теркәвенә алу турындагы документларны рус теленә расланган күчермә.

Шәхси мәгълүматларны эшкәртүгә (җыю, системалаштыру, туплау, саклау, аныклау (яңарту, үзгәртү), куллану, тарату (шул исәптән тапшыру), шәхси мәгълүматларны иминләштерү, блоклау, юк итү, шулай ук муниципаль хезмәт күрсәтү кысаларында шәхси мәгълүматларны эшкәртү өчен кирәкле башка гамәлләр), шул исәптән автоматлаштырылган режимда карарлар кабул итүне дә кертеп, ризалашам.

Моны раслыйм: шәхесемә һәм мин тәкъдим иткән затка карата гаризага кертелгән мәгълүматлар дөрес. Гаризага кушып бирелгән документлар (документларның сканерланган күчермәләре) Россия Федерациясе законнарында билгеләнгән таләпләргә туры килә, гариза биргән вакытта әлеге документлар гамәлдә һәм аларда дөрес белешмәләр бар. Миңа күрсәтелгән муниципаль хезмәтләрнең сыйфатын бәяләү буенча сорашып белешүдә катнашырга ризалык бирәм: ______________________.

____________________	____________	____________________________________
(дата)	(имза)	(ФИО)

Кушымта №3

Муниципаль хезмәт күрсәтү буенча гамәлләр эзлеклелеге Блок-схемасы

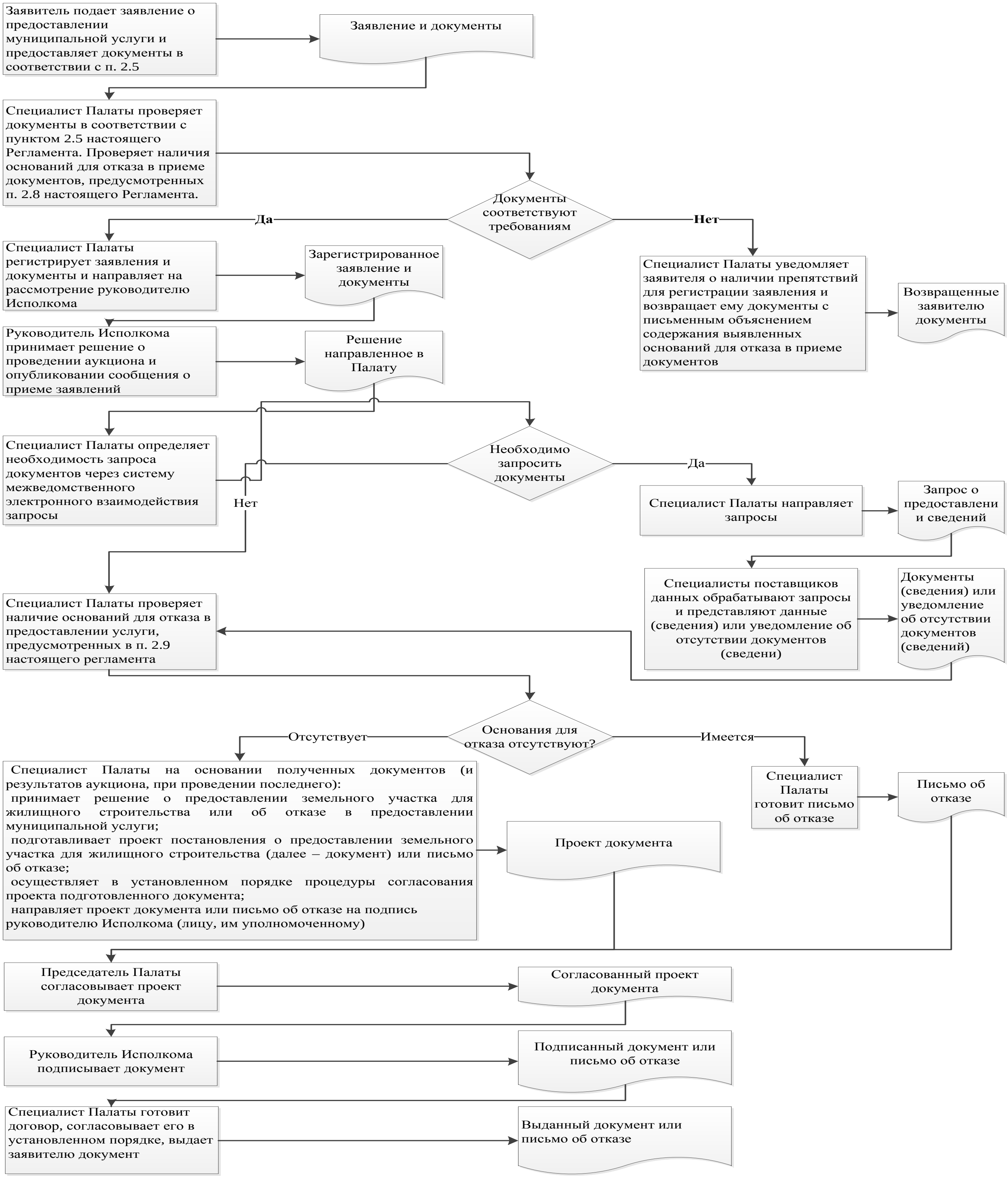

Татарстан Республикасы
Югары Ослан муниципаль районы
Башкарма комитетының
15.08.2019,№772 карарына
Кушымта №4
Җитәкчегә___________________________
____
____

Техник хаталарны төзәтү турында
Гариза

Муниципаль хезмәт күрсәтүдә җибәрелгән хата турында хәбәр итәм
____

(хезмәт күрсәтү исеме)

Язылган:____
____

Дөрес мәгълүматлар: ____
____

Техник хатаны төзәтүегезне һәм муниципаль хезмәт нәтиҗәсе булган документка тиешле үзгәрешләр кертүегезне сорыйм.

Түбәндәге документларны терким:

1.
2.
3.

Техник хаталарны төзәтү турында гаризаны кире кагу турында Карар кабул ителгән очракта, мондый карарны җибәрүегезне сорыйм:

электрон документны E-mail адресына җибәрү юлы белән:_______;

кәгазьдә расланган күчермә рәвешендә почта аша җибәрелгән адрес буенча: ____.

Шәхси мәгълүматларны эшкәртүгә (җыю, системалаштыру, туплау, саклау, (яңарту, үзгәртү), куллану, тарату (шул исәптән тапшыру), шәхси мәгълүматларны иминләштерү, блоклау, юк итү, шулай ук муниципаль хезмәт күрсәтү кысаларында шәхси мәгълүматларны эшкәртү өчен кирәкле башка гамәлләр), шул исәптән автоматлаштырылган режимда, муниципаль хезмәт күрсәтүче орган тарафыннан карарлар кабул итүне дә кертеп, ризалашам.

Моны раслыйм: шәхесемә һәм мин тәкъдим иткән затка карата гаризага кертелгән мәгълүматлар дөрес. Гаризага кушып бирелгән документлар (документлар күчермәләре) Россия Федерациясе законнарында билгеләнгән таләпләргә туры килә, гариза биргән вакытта бу документлар гамәлдә һәм аларда дөрес белешмәләр бар.

Миңа күрсәтелгән муниципаль хезмәтләрнең сыйфатын бәяләү буенча сорашып белешүдә катнашырга ризалык бирәм: ______________________.

______________ __________________ (_________________)
(дата) (имза) (Ф.И.О.)

Кушымта
(белешмә)

Муниципаль хезмәт күрсәтү өчен җаваплы һәм аның үтәлешен контрольдә тотучы вазыйфаи затлар реквизитлары,

Югары Ослан муниципаль районы Башкарма комитеты

Вазифа	Телефон	Электрон адрес
Башкарма комитет җитәкчесе	8(84379)2-12-67	V.Timiryaev@tatar.ru
Башкарма комитет эшләре идарәчесе	8(84379)2-26-13	Alfiya.Mingasova@tatar.ru
Палата рәисе	8(84379)2-19-35	Lyubov.Potapova@tatar.ru

Югары Ослан муниципаль районы Советы

Вазифа	Телефон	Электрон адрес
Башлык	8(84379)2-18-39	sovet@tatar.ru