



ПРИКАЗ

28.02.2019

г.Казань

БОЕРЫК

№ 130-осн

Биләр урманчылыгының урман хужалыгы регламентын раслау турында

Россия Федерациясе Урман кодексының 83 статьясының 1 өлешендәге 9 пункты, «Татарстан Республикасында урманнардан файдалану турында» 2018 елның 22 маендагы 22-ТРЗ номерлы Татарстан Республикасы Законының 3 статьясының 3 өлешендәге 1 пункты нигезендә боерык бирәм:

1. Биләр урманчылыгының урман хужалыгы регламентын расларга (кушымтада бирелә).

2. Татарстан Республикасы Урман хужалыгы министрлыгының түбәндәге боерыкларын көчен югалткан дип танырга:

«Биләр урманчылыгының урман хужалыгы регламентын раслау турында» 2013 елның 22 октябрәндәге 571/8-осн номерлы;

Татарстан Республикасы Урман хужалыгы министрлыгының 2013 елның 22 октябрәндәге 571/8-осн номерлы боерыгы белән расланган Биләр урманчылыгы урман хужалыгы регламентына үзгәрешләр кертү турында» 2018 елның 26 ноябрәндәге 651-осн номерлы.

3. Әлеге боерык аны рәсми бастырып чыгарган көненнән башлап 10 көн узгач үз көченә керә.

4. Әлеге Боерык үтәлешен контрольдә тотуны урман хужалыгы министрының беренче урынбасары Ә.Н.Бәдертдиновка йөкләргә.

Министр

Р.Ә. Кузюров

Татарстан Республикасы Урман
хужалыгы министрлыгының 2019
елның 28.02 130-осн номерлы
боерыгы белән расланды

БИЛӘР УРМАНЧЫЛЫГЫНЫҢ УРМАН ХУЖАЛЫГЫ РЕГЛАМЕНТЫ

Эчтәлек

КЕРЕШ	5
1.1. Урманчылыкка кыскача сыйфатлама	16
1.1.1. Урманчылыкның аталышы һәм урнашкан урыны.....	16
1.1.2. Урманчылыкның, кишәрлек урманчылыкларының гомуми мәйданы, урманчылык территориясенә районнар буенча бүленеше	16
1.1.3. Урманчылык урманнарының урман үсү зоналарына, урманлы районнарга һәм урман яклау зоналарына һәм урман-орлык районнарына бүленеше.....	19
1.1.4. Урманчылык урманнарының кварталлар яисә аларның өлешләре буенча максатчан билгеләнеше һәм яклаучы урман категорияләре буенча бүленеше, шулай ук яклаучы, эксплуатация һәм резерв урманнарын бүлеп чыгару нигезләре	21
1.1.5. Урманчылык территориясендә урман фонды жирләре составыннан урманлы һәм урмансыз жирләргә сыйфатлама	26
1.1.6. Гамәлдәге һәм проектлана торган махсус сакланучы табигый территорияләргә һәм объектларга, аларны оештыру, экологик челтәрләрен үстерү, биотөрлелеген саклау планнарына сыйфатлама	27
1.1.7. Илкүләм мирас буенча проектлана торган урманнарга сыйфатлама.....	28
1.1.8. Диләнке эшләрен гамәлгә ашырганда саклану тиеше биологик күптөрлелек төрләрен һәм буфер зоналары зурлыклары исемлеге.....	28
1.1.9. Гамәлдәге урман, урман эшкәртү инфраструктурасы объектларына, урман инфраструктурасын ясауга бәйле булмаган объектларга, әлеге объектларны төзү, үзгәртеп кору һәм эксплуатацияләү буенча чараларның территориаль планлаштыру документларында каралган сыйфатлама.....	33
1.2. Урманнардан рөхсәтле файдалану төрләре	36
2 БҮЛЕК. УРМАННАРДАН РӨХСӘТЛЕ ФАЙДАЛАНУ НОРМАТИВЛАРЫ, ПАРАМЕТРЛАРЫ ҺӘМ ЧОРЛАРЫ, УРМАННАРНЫ САКЛАУ, ЯКЛАУ ҺӘМ ТОРГЫЗУ НОРМАТИВЛАРЫ	41
2.1. Урманнардан агач материалы эзерләү өчен рөхсәтле файдалану нормативлары, параметрлары һәм чорлары	41
2.1.1. Өлгергән һәм картайган урман утыртмаларын кисү буенча файдалану өчен билгеләнгән диләнке күләме.....	42
2.1.2. Урманнарны тәрбияләгәндә урта яшьле, өлгереп килүче, өлгергән һәм картайган урман утыртмаларын кисү буенча файдалану өчен билгеләнгән диләнке күләме (агач материалы алуның ел саен рөхсәт ителгән күләме)	54
2.1.3. Барлык төр кисүләрдә файдалану өчен билгеләнгән диләнке күләме (агач материалы алуның ел саен рөхсәт ителгән күләме)	96
2.1.4. Кисентеләрнең яшьләре.....	101
2.1.5. Агачлыкларның тулылыгын һәм составын, диләнкеләрнең күләмнәрен, диләнкеләрнең тоташу чорларын, киртекләр санын, кисүләренә кабатлану чорларын исәпкә алып, агач материалын сайлау проценты (ешлыгы)	102
2.1.6. Урман торгызу методлары.....	104
2.1.7. Урманнардан үзгәч эзерләү өчен файдалану вакытлары һәм башка мәгълүматлар	104

2.2. Урманнардан чәер эзерләү өчен рөхсәтле файдалану нормативлары, параметрлары һәм чорлары	105
2.3. Урманнардан агач булмаган урман ресурслары эзерләү һәм жыеп алу өчен файдалану нормативлары, параметрлары һәм чорлары	106
2.3.1. Урманнардан агач булмаган урман ресурсларын төрләре буенча эзерләү һәм жыеп алу өчен файдалану нормативлары (ел саен рөхсәт ителгән күләмнәре) һәм параметрлары.....	106
2.3.2. Урманнардан агач булмаган урман ресурслары эзерләү һәм жыю өчен файдалану чорлары	107
2.4. Урманнардан азык-төлек урман ресурслары эзерләү һәм дару үләннәре жыю өчен файдалану нормативлары, параметрлары һәм чорлары.....	107
2.4.1. Урманнардан азык-төлек урман ресурсларын һәм дару үләннәрен төрләре буенча эзерләү һәм жыеп алу өчен файдалану нормативлары (ел саен рөхсәт ителгән күләмнәре) һәм параметрлары.....	108
2.4.2. Эзерләү һәм жыеп алу вакытлары.....	109
2.4.3. Агач сутлары эзерләгәндә нормативлар һәм параметрлар.....	109
2.4.4. Абага-кара абага эзерләү	110
2.4.5. Урманнардан азык-төлек урман ресурслары эзерләү һәм дару үләннәре жыеп алу өчен файдалану чорлары	110
2.5. Урманнардан аучылык хужалыгы өлкәсендә эшчәнлек төрләрен гамәлгә ашыру өчен файдалану нормативлары, параметрлары һәм чорлары.....	110
2.5.1. Аучылык инфраструктурасы объектларын урнаштыру өчен биотехник чаралар уздыру исемлеге һәм нормалары	111
2.6. Урманнардан авыл хужалыгы алып бару өчен рөхсәтле файдалану нормативлары, параметрлары һәм чорлары.....	112
2.6.1. Урманнардан авыл хужалыгы алып бару өчен файдалану параметрлары	112
2.7. Урманнардан фәнни-тикшеренү һәм мәгариф эшчәнлеген гамәлгә ашыру өчен файдалану нормативлары, параметрлары һәм чорлары.....	113
2.8. Урманнардан рекреация эшчәнлеген гамәлгә ашыру өчен файдалану нормативлары, параметрлары һәм чорлары.....	113
2.8.1. Урманнардан рекреация эшчәнлеген гамәлгә ашыру өчен файдалану нормативлары.....	113
2.8.2. Рекреация эшчәнлегенә бәйле зона кварталларының һәм (яки) аларның өлешләре исемлеге	113
2.8.3. Рекреация эшчәнлегенә караган зона территориясен функциональ зоналарга бүлү.....	113
2.8.4. Урман кишәрлекләрендә вакытлыча төзелгән корылмалар исемлеге һәм аларны төзекләндерү нормативлары.....	114
2.8.5. Урманнардан рекреация эшчәнлеген гамәлгә ашыру өчен файдалану параметрлары һәм чорлары	114
2.9. Урманнардан урман плантацияләре ясау һәм аларны эксплуатацияләү өчен рөхсәтле файдалану нормативлары, параметрлары һәм чорлары.....	115

2.10. Урманнардан жимешле, жыләкле, декоратив урман үсемлекләрен һәм дару үләннәрен үстерү өчен файдалану нормативлары, параметрлары һәм чорлары.....	116
2.11. Урманнардан урман үсентеләренең утырту материалын (үрентеләр, чәчкеннәр) үстерү өчен файдалану нормативлары, параметрлары һәм чорлары.....	116
2.12. Урманнардан жир асты байлыklarын геологик өйрәнү буенча эшләр башкару өчен, файдалы казылма ятмаларын эшкәртү өчен файдалану нормативлары, параметрлары һәм чорлары.....	117
2.13. Урманнардан сусаклагычлар һәм башка төрле ясалма су объектлары, шулай ук гидротехника корылмалары, елга портлары, причаллар төзү һәм эксплуатацияләү өчен файдалану нормативлары, параметрлары һәм сроклары	119
2.14. Урманнардан линияле объектлар төзү, үзгәртеп кору, эксплуатацияләү өчен файдалану нормативлары, параметрлары һәм чорлары.....	120
2.15. Урманнардан агач материалы һәм башка төрле урман ресурслары эшкәртү өчен файдалану нормативлары, параметрлары һәм чорлары	122
2.16. Урманнардан дини эшчәнлекне гамәлгә ашыру өчен файдалану нормативлары, параметрлары һәм чорлары.....	123
2.17. Урманнарны саклауга, яклауга һәм янадан үстерүгә карата таләпләр...	124
2.17.1. Урманнарда янгын куркынычсызлыгы чараларына, урманнарны радиоактив матдәләр белән пычранудан һәм тискәре башка йогынтыдан саклауга карата таләпләр.....	124
2.17.2. Урманнарны яклауга карата таләпләр (санитар-савыктыру чараларының, урманнарны яклау буенча профилактика чараларының, зарарлы организмнарның чыганаclarын ликвидацияләү чараларының, шулай ук вәкаләтле федераль башкарма хакимият органы билгеләгән башка чараларның нормативлары һәм параметрлары).....	128
2.17.3. Урманнарны янадан үстерүгә карата таләпләр	133
2.18. Урман үсү зоналары һәм урманлы районнар буенча урманнардан файдалануга карата таләпләрнең үзенчәлекләре.....	148
3 БҮЛЕК. Урманнардан файдалануда чикләмәләр	149
3.1. Урманнарның максатчан билгеләнеш төрләре буенча чикләмәләр.....	149
3.2. Махсус якланучы урман кишәрлеге төрләре буенча чикләмәләр.....	150
3.3. Урманнардан файдалану төрләре буенча чикләмәләр.....	151

КЕРЕШ

Әлеге урман хужалыгы регламенты Биләр урманчылыгы чикләрендә урнашкан урманнардан файдалану, аларны саклау, яклау һәм торгызу нигезе булып тора.

Урман хужалыгы регламенты Россия Федерациясе Урман кодексының 87 статьясының 7 өлеше, Россия Федерациясе Табигать ресурслары һәм экология министрлыгының «Урман хужалыгы регламентларының составын, аларны эшләү тәртибен, аларның гамәлдә булу срокларын һәм аларга үзгәрешләр кертү тәртибен раслау турында» 2017 елның 27 февралендәге 72 номерлы боерыгы нигезендә эшләнә.

Урман хужалыгы регламентының гамәлдә булу чоры 2029 елның 1 апреленә кадәр.

Урман хужалыгы регламентын эшлэгәндә түбәндәгеләр файдаланылды:

Татарстан Республикасы Урман хужалыгы министрлыгының 2018 елның 2 февралендәге 44/1-осн номерлы боерыгы белән расланган 2017 елгы урман корылышы материаллары;

дәүләт урман реестры материаллары.

Регламентны эшләүче:

Татарстан Республикасы Урман хужалыгы министрлыгы.

Почта адресы: Ямашев пр., 37А й., Казан ш., 420124.

E-mail: Minleshoz@tatar.ru.

Сайт: Minleshoz.tatarstan.ru.

Тел. (843) 221-37-01.

Факс (843) 221-37-37.

Россия Федерациясе закон актлары

Россия Федерациясе Урман кодексы (алга таба – РФ УК),

Россия Федерациясе Су кодексы (алга таба – РФ СК),

Россия Федерациясе Жир кодексы (алга таба – РФ ЖК),

Россия Федерациясе Гражданлык кодексы (алга таба – РФ ГК),

«Жир асты байлыклары турында» 1992 елның 21 февралендәге 2395-1 номерлы Россия Федерациясе законы (алга таба – «Жир асты байлыклары турында» РФ законы).

«Янғын куркынычсызлыгы турында» 1994 елның 21 декабрдендәге 69-ФЗ номерлы федераль закон (алга таба – «Янғын куркынычсызлыгы турында» ФЗ).

«Махсус сакланучы табигый территорияләр турында» 1995 елның 14 мартындагы 33-ФЗ номерлы федераль закон (алга таба – 33-ФЗ номерлы федераль закон).

«Хайваннар дөньясы турында» 1995 елның 24 апрелендәге 52-ФЗ номерлы федераль закон (алга таба – 52-ФЗ номерлы федераль закон).

«Геодезия, картография һәм киңлек мәгълүматлары турында һәм Россия Федерациясенә аерым закон актларына үзгәрешләр кертү хакында» 2015 елның 30

декабрэндәге 431-ФЗ номерлы федераль закон (алга таба – 431-ФЗ номерлы федераль закон).

«Пестицидлар һәм агрохимикатлар белән имин эш итү турында» 1997 елның 19 июлендәге 109-ФЗ номерлы федераль закон (алга таба – 109-ФЗ номерлы федераль закон).

«Намус иреге турында һәм дини берләшмәләр турында» 1997 елның 26 сентябрэндәге 125-ФЗ номерлы федераль закон (алга таба – 125-ФЗ номерлы федераль закон).

«Кадастр эшчәнлеге турында» 2007 елның 24 июлендәге 221-ФЗ номерлы федераль закон (алга таба – 221-ФЗ номерлы федераль закон).

«Россия Федерациясендә газ белән тәэмин итү турында» 1999 елның 31 мартындагы 69-ФЗ номерлы федераль закон (алга таба – 69-ФЗ номерлы федераль закон).

«Жир корылышы турында» 2001 елның 18 июнендәге 78-ФЗ номерлы федераль закон (алга таба – 78-ФЗ номерлы федераль закон).

«Әйләнә-тирә мохитне саклау турында» 2002 елның 10 гыйнварындагы 7-ФЗ номерлы федераль закон (алга таба – 7-ФЗ номерлы федераль закон).

«Электр энергетикасы турында» 2003 елның 26 мартындагы 35-ФЗ номерлы федераль закон (алга таба – 35-ФЗ номерлы федераль закон).

«Элемтә турында» 2003 елның 07 июлендәге 126-ФЗ номерлы федераль закон (алга таба – 126-ФЗ номерлы федераль закон).

«Россия Федерациясе Урман кодексын гамәлгә кертү турында» 2006 елның 04 декабрэндәге 201-ФЗ номерлы федераль закон (алга таба – 201-ФЗ номерлы федераль закон).

«Орлыкчылык турында» 1997 елның 17 декабрэндәге 149-ФЗ номерлы федераль закон (149-ФЗ номерлы федераль закон).

«Ау һәм аучылык ресурсларын саклау һәм Россия Федерациясенең аерым закон актларына үзгәрешләр кертү турында» 2009 елның 24 июлендәге 209-ФЗ номерлы федераль закон (алга таба – 209-ФЗ номерлы федераль закон).

«Үсемлекләр карантини турында» 2014 елның 21 июлендәге 206-ФЗ номерлы федераль закон (алга таба – 206-ФЗ номерлы федераль закон).

РФ Урман кодексында каралган хокукый мөнәсәбәтләрне жайга салучы норматив хокукый актлар (2019 елның 01 гыйнварына карата).

РФ Урман кодексы статьясы	РФ Урман кодексында каралган	Норматив актлар
1	2	3
Россия Федерациясе Хөкүмәте актлары		
91 ст. 7 өл.	Дәүләт реестрыннан өземтәләр биргән өчен түләү	Россия Федерациясе Хөкүмәтенең «Дәүләт урман реестрыннан өземтәләр биргән өчен түләү күләме һәм аны алу тәртибе турында» 2007 елның 03 мартындагы 138 номерлы карары
100 ст. 2	Урман кишәрлекләренә һәм	Россия Федерациясе Хөкүмәтенең «Урман

РФ Урман кодексы статьясы	РФ Урман кодексында каралган	Норматив актлар
1	2	3
өл., 81 ст. 38 п.	урманнардан файдаланганда барлыкка килә торган мөлкәт хокукларына китерелгән зыянны түләү. Урман законнары бозылу нәтижәсендә урманнарда китерелгән зыянның күләмен исәпләү таксаларын һәм методикаларын раслау	законнарын бозу нәтижәсендә урманнарда һәм аларда булган табигать объектларына китерелгән зыянны каплау үзенчәлекләрен раслау турында» 2018 елның 29 декабрдәге 1730 номерлы карары
96 ст., 81 ст. 36 п.	Федераль дөүләт урман күзәтчелеге (урман сагы), аны гамәлгә ашыру тәртибе	Россия Федерациясе Хөкүмәтенә «Федераль дөүләт урман күзәтчелеген (урман сагын) гамәлгә ашыру турында нигезләмә раслау турында» 2007 елның 22 июндәге 394 номерлы карары
50 ст. 3 өл.	Зат, затлар төркеме тарафыннан эзерләнергә тиешле агач материалының максималь күләмен билгеләү	Россия Федерациясе Хөкүмәтенә «Зат, затлар төркеме тарафыннан эзерләнергә тиешле максималь үзагач күләмен билгеләү турында» 2007 елның 22 июндәге 395 номерлы карары
73 ст. 4 өл., 81 ст. 27 п.	Федераль мөлкәттәге урман ресурслары берәмлеге өчен түләү ставкалары һәм урман кишәрлеген арендау өчен урман кишәрлеге майданы берәмлеге өчен түләү ставкалары билгеләү	Россия Федерациясе Хөкүмәтенә «Федераль милектә булган урман кишәрлеген арендау буенча урман ресурслары күләме берәмлеге өчен түләү ставкалары һәм урман кишәрлеге майданы берәмлеге өчен түләү ставкалары турында» 2007 елның 22 маендагы 310 номерлы карары
44 ст.	Сусаклагычлар, башка төрле ясалма су объектлары, шулай ук гидротехника корылмалары, дингез портлары, дингез терминаллары, елга портлары, причаллар төзү һәм аларны эксплуатацияләү өчен урманнардан файдалану	Россия Федерациясе Хөкүмәтенә «Су объекттын файдалануга тапшыру турында карар эзерләү һәм кабул итү тәртибе турында» 2006 елның 30 декабрдәге 844 номерлы карары
45 ст.	Урманнардан линияле объектлар төзү, үзгәртеп кору, эксплуатацияләү өчен файдалану	Россия Федерациясе Хөкүмәтенә «Россия Федерациясе элемент линияләрен һәм корылмаларын саклау кагыйдәләрен раслау турында» 1995 елның 9 июндәге 578 номерлы карары
76 ст. 3 өл., 81 ст. 30 п.	Урман утыртмаларын сату-алу шартнамәләре буенча түләү. Федераль мөлкәттә, шулай ук Россия Федерациясе субъектлары мөлкәтендә һәм муниципаль мөлкәттә торучы жирләрдә эзерләнгән торган агач материалы берәмлеге өчен түләү ставкаларын билгеләү	Россия Федерациясе Хөкүмәтенә «Федераль мөлкәттә торган урман кишәрлеген арендау буенча урман ресурслары күләме берәмлеге өчен түләү ставкалары һәм урман кишәрлеге майданы берәмлеге өчен түләү ставкалары турында» 2007 елның 22 маендагы 310 номерлы карары

РФ Урман кодексы статьясы	РФ Урман кодексында каралган	Норматив актлар
1	2	3
16 ст. 3 өл., 60.3 ст., 81 ст. 17 п.	Урманнарда санитар куркынычсызлык. Урман утыртмаларын кисү тәртибе	Россия Федерациясе Хөкүмәтенә «Урманнарда санитар куркынычсызлык кагыйдәләре турында» 2007 елның 20 маендагы 607 номерлы карары
16 ст. 3 өл., 53 ст. 3 өл., 81 ст. 16 п.	Урманнарда янғын куркынычсызлыгы. Урман утыртмаларын кисү тәртибе	Россия Федерациясе Хөкүмәтенә «Урманнарда янғын куркынычсызлыгы кагыйдәләрен раслау турында» 2007 елның 30 июнендәге 417 номерлы карары; Россия Федерациясе Хөкүмәтенә «Урманнарны янғынга каршы кору чаралары турында» 2011 елның 16 апрелдәге 281 номерлы карары, Россия Федерациясе Хөкүмәтенә «Урман янғыннары нәтижәсендә урманнарда барлыкка килгән гадәттән тыш хәлләрне бетерү өчен федераль башкарма хакимият органнары көчләрен һәм чараларын жәлеп итү турында» 2017 елның 2 декабрдәге 1464 номерлы карары, Россия Федерациясе Хөкүмәтенә «Урман янғыннары нәтижәсендә урманнарда барлыкка килгән гадәттән тыш хәлләр турында» 2011 елның 17 маендагы 376 номерлы карары, Россия Федерациясе Хөкүмәтенә «Урман янғыннарын сүндерү планын һәм аның рәвешен эшләү һәм раслау кагыйдәләрен раслау турында» 2011 елның 17 маендагы 377 номерлы карары, Россия Федерациясе Хөкүмәтенә «Урманнарда һәм урман янғыннарында янғын куркынычы турындагы мәгълүматларның дәрәжәсендә контрольдә тоту кагыйдәләрен раслау турында» 2011 елның 18 августындагы 687 номерлы карары
22 ст. 3 өл.	Урманнарны үзләштерү өлкәсендә инвестиция эшчәнлеге. Урманнарны үзләштерү өлкәсендә өстенлекле инвестиция проектлары исемлеген әзерләү һәм раслау	Россия Федерациясе Хөкүмәтенә «Урманнарны үзләштерү турында өстенлекле инвестиция проектлары турында һәм Россия Федерациясе Хөкүмәтенә кайбер актларын көчен югалткан дип тану турында» 2018 елның 23 февралдәге 190 номерлы карары
6 ст.	Урманнар урнашкан жирләр.	Россия Федерациясе Хөкүмәтенә «Урман фонды жирләрен бүтән (башка) категория жирләренә күчерү турында документлар составы һәм аларны әзерләү тәртибе турында» 2006 елның 28 февралдәге 48 номерлы карары
105 ст. 7 өл.	Урман паркы зоналарының, яшел зоналарның вазыйфай зоналары	Россия Федерациясе Хөкүмәтенә «Урман паркы зоналарының вазыйфай зоналарын, урман паркы зоналарының, яшел зоналарның

РФ Урман кодексы статьясы	РФ Урман кодексында каралган	Норматив актлар
1	2	3
		мәйданын һәм чикләрен билгеләү турында нигезләмә раслау турында» 2009 елның 14 декабрендәге 1007 номерлы карары
13 ст.	Урман инфраструктурасы	Россия Федерациясе Хөкүмәтенен «Яклаучы урманнар, эксплуатация урманнары һәм резерв урманнары өчен урман инфраструктурасы объектлары исемлеген раслау турында» 2012 елның 17 июлендәге 1283-р номерлы боекы
21 ст.	Урман инфраструктурасына бәйлә булмаган объектлар төзү, үзгәртеп кору һәм эксплуатацияләү	Россия Федерациясе Хөкүмәтенен 2013 елның 27 маендагы 849-р номерлы күрсәтмәсе «Яклаучы урманнар, эксплуатация урманнары һәм резерв урманнары өчен урман инфраструктурасы оештыруга бәйлә булмаган объектлар исемлеген раслау турында»
45 ст.	Урманнардан линияле объектлар төзү, үзгәртеп кору, эксплуатацияләү өчен файдалану	Россия Федерациясе Хөкүмәтенен «Электр челтәрләре хужалыгы объектларының саклык зоналарын һәм мондый зоналар чикләрендә урнашкан жир кишәрлекләреннән файдалануның махсус шартларын билгеләү тәртибе турында» 2009 елның 24 февралендәге 160 номерлы карары
Россия Федерациясе Табигать ресурслары һәм экология министрлыгы (алга таба – Россия Табигать министрлыгы) норматив актлары		
62 ст. 3 өл., 81 ст. 21 п.	Урман торгызу. Урман торгызу кагыйдәләре	«Урман торгызу кагыйдәләрен раслау турында» 2016 елның 29 июнендәге 375 номерлы боекы
77 ст. 7 өл.	Урман утыртмаларын сату-алу турында типик шартнамә	«Урман кишәрлекләре арендасының бертип шартнамәсен раслау турында» 2017 елның 20 декабрендәге 693 номерлы боекы
73.1 ст. 7 өл.	Урман кишәрлегенен типик аренда шартнамәсе	«Урман утыртмаларын сату-алунуң бертип шартнамәсен раслау турында» 2017 елның 17 октябрендәге 567 номерлы боекы
60.15 ст.	Сирәк очрый торган һәм юкка чыгу куркынычы янаган агачларны, куакларны, лианаларны, бүтән урман үсемлекләрен саклау үзенчәлекләре	«Россия Федерациясе Кызыл китабына яисә РФ субъектлары кызыл китапларына кертелгән, сирәк очрый торган һәм юкка чыгу куркынычы янаган агачларны, куакларны, лианаларны, бүтән урман үсемлекләрен саклау үзенчәлекләрен раслау турында» 2017 елның 29 маендагы 264 номерлы боекы
16 ст. 3 өл., 64 ст. 3 өл., 81 ст. 23 п.	Урманнарны тәрбия кылу. Урманнарны тәрбия кылу кагыйдәләре. Урман утыртмаларын кисү тәртибе	«Урманнарны карау кагыйдәләрен раслау турында» 2017 елның 22 ноябрендәге 626 номерлы боекы

РФ Урман кодексы статьясы	РФ Урман кодексында каралган	Норматив актлар
1	2	3
103 ст. 6 өл., 81 ст. 40 п.	Махсус сакланучы табигый территорияләрде урнашкан урманнардан файдалану, аларны саклау, яклау, янадан үстерү үзенчәлекләре	«Махсус сакланучы табигый территорияләрде урнашкан урманнардан файдалану, аларны саклау, яклау, янадан үстерү үзенчәлекләрен раслау турында» 2007 елның 16 июлендәге 181 номерлы боерык
53.1 ст.	Урман янгыннарын кисәтү	«Урман янгыннарын кисәтү һәм сүндерү чаралары төрләрен, урманнардан файдаланучы затларның әлеге чаралар белән тәэмин ителү нормативларын, урманнардан файдаланганда булырга тиешле урман янгыннарын кисәтү һәм сүндерү чаралары нормаларын раслау турында» 2014 елның 28 мартындагы 161 номерлы боерык
53.2 ст.	Урманнарда янгын чыгу куркынычын һәм урман янгыннарын мониторинглау	«Урманнарда янгын куркынычын һәм урман янгыннарын күзәтүне гамәлгә ашыру тәртибен раслау турында» 2014 елның 23 июнендәге 276 номерлы боерык
15 ст. 3 өл.	Урман үсә торган зоналар һәм урманлы районнар	«Россия Федерациясенең урман үсү зоналары исемлеген һәм Россия Федерациясенең урманлы районнары исемлеген раслау турында» 2014 елның 18 августындагы 367 номерлы боерык
87 ст. 7 өл., 81 ст. 34 п.	Урман хужалыгы регламентларының составы, аларны эшләү тәртибе, аларның гамәлдә булу вакыты һәм аларга үзгәрешләр кертү тәртибе	«Урман хужалыгы регламентларының составын, аларны эшләү тәртибен, аларның гамәлдә булу вакытын һәм аларга үзгәрешләр кертү тәртибен раслау турында» 2017 елның 27 февралендәге 72 номерлы боерык
60.5 ст.	Урман патологиясе буенча дәүләт мониторингы	«Урман патологиясе буенча дәүләт мониторингын гамәлгә ашыру тәртибен раслау турында» 2017 елның 05 апрелендәге 156 номерлы боерык
60.7 ст.	Зарарлы организмнар таралуны кисәтү	«Зарарлы организмнар таралуны кисәтү буенча чараларны гамәлгә ашыру кагыйдәләрен раслау турында» 2016 елның 12 сентябрэндәге 470 номерлы боерык
60.6 ст. 4 өл.	Урман патологиясе буенча тикшеренүләр. Урман патологиясе буенча тикшеренүләрне уздыру тәртибе	«Урман патологиясе буенча тикшеренүләр уздыру тәртибен һәм урман патологиясе буенча тикшеренү актының формасын раслау турында» 2016 елның 16 сентябрэндәге 480 номерлы боерык

РФ Урман кодексы статьясы	РФ Урман кодексында каралган	Норматив актлар
1	2	3
16.1 ст. 4 өл., 29 ст. 9 өл. 81 ст. 4 п.	Дилэнке эшлэре. Агач материалы эзерләү. Агач материалы эзерләү кагыйдэлэре. Урман утыртмаларын кисү тәртибе	«Агач материалы эзерләү кагыйдэлэрен һәм Россия Федерациясе Урман кодексының 23 статьясында күрсәтелгән урманчылыкларда, урман паркларында агач материалы эзерләү үзенчәлекләрен раслау турында» 2016 елның 13 сентябрэндәге 474 номерлы боерык, «Дилэнке эшлэре төрлэрен, аларны уздыру тәртибен һәм эзлеклелеген, Дилэнке эшлэренен технологик картасы формасын, Дилэнке карау акты формасын һәм Дилэнке карау тәртибен раслау турында» 2016 елның 27 июнендәге 367 номерлы боерык
60.4 ст.	Урман яклау буенча районнарға бүленеш	«Урман яклау буенча районнарға бүлү тәртибен раслау турында» 2017 елның 09 гыйнварындагы 1 номерлы боерык
91 ст.	Дәүләт урман реестры	«Дәүләт урман реестрына документлаштырылган мәгълүматлар кертүгә һәм аны үзгәртүгә нигез булган документларның исемлеген, аларның формаларын һәм аларны эзерләү тәртибен раслау турында» 2013 елның 11 ноябрэндәге 496 номерлы боерык, «Дәүләт урман реестрында булган, зарури тәртиптә бирелә торган мәгълүматлар төрлэре исемлеген һәм аны бирү шартларын раслау турында» 2013 елның 30 октябрэндәге 464 номерлы боерык, «Дәүләт урман реестрын алып бару рәвешлэрен раслау турында» 2016 елның 06 октябрэндәге 514 номерлы боерык,
70.1 ст. 12 өл.	Урман кишәрлекләрен проектлау	«Урман кишәрлегенен проект документациясе составына һәм аның эчтәлегенә карата таләпләр, аны эзерләү тәртибен раслау турында» 2017 елның 03 февралендәге 54 номерлы боерык
60.13 ст.	Урманнарны радиоактив пычранудан саклау үзенчәлекләре	«Урманнарның радиоактив пычрану зоналарында профилактика һәм тернәкләндерү чараларын гамәлгә ашыру үзенчәлекләрен раслау турында» 2017 елның 08 июнендәге 283 номерлы боерык
65 ст. 5 өл.	Урман орлыкчылыгы	«Урман орлыкчылыгы объектларын төзү һәм аерып чыгару кагыйдэлэрен раслау турында» 2015 елның 20 октябрэндәге 438 номерлы боерык, «Урманның төп агач токымнарының урман үсемлекләренен районнарға бүленгән орлыкларын куллану тәртибен раслау турында» 2015 елның 17 сентябрэндәге 400 номерлы боерык

РФ Урман кодексы статьясы	РФ Урман кодексында каралган	Норматив актлар
1	2	3
		боерык
46 ст. 3 өл., 81 ст. 13 п.	Урманнардан агач материалын һәм башка урман ресурсларын эшкәртү өчен файдалану. Урманнардан агач материалы һәм башка урман ресурслары эшкәртү өчен файдалану кагыйдәләре	«Урманнардан агач материалы һәм башка урман ресурслары эшкәртү өчен файдалану кагыйдәләрен раслау турында» 2014 елның 01 декабрендәге 528 номерлы боерык
38 ст.	Урманнардан авыл хужалыгы алып бару өчен файдалану	«Урманнардан авыл хужалыгы алып бару өчен файдалану кагыйдәләрен раслау турында» 2017 елның 21 июнөндәге 314 номерлы боерык
49 ст. 3 өл., 81 ст. 14 п.	Урманнардан файдалану турында хисап. Урманнардан файдалану турында хисап тапшыру тәртибе	«Урманнардан файдалану турында хисапка кертелә торган мәгълүматлар исемлеген, урманнардан файдалану турында хисап тапшыру формасын һәм тәртибен, шулай ук урманнардан файдалану турында электрон рәвештә хисап формасына карата таләпләр раслау турында» 2017 елның 21 августындагы 451 номерлы боерык
66 ст. 2 өл., 81 ст. 25 п.	Урманнарны торгызу һәм урман үрчетү турында хисап. Урманнардан файдалану һәм урман үрчетү турында хисап тапшыру тәртибе	«Урманнарны торгызу һәм урман үрчетү турында хисапка кертелә торган мәгълүматлар исемлеген, урманнарны торгызу һәм урман үрчетү турында хисап формасын һәм аны тапшыру тәртибен, шулай ук урман торгызу һәм урман үрчетү турында электрон рәвештәге хисап форматына карата таләпләр раслау турында» 2017 елның 21 августындагы 452 номерлы боерык
89 ст.	Урманнарны үзләштерү проектына дөүләти һәм муниципаль экспертиза. Урманнарны үзләштерү проектына дөүләти һәм муниципаль экспертиза тәртибе	«Урманнарны үзләштерү проектына дөүләти һәм муниципаль экспертиза тәртибен раслау турында» 2016 елның 26 сентябрендәге 496 номерлы боерык
26 ст. 3 өл., 81 ст. 3 п.	Урман декларациясе. Урман декларациясен тутыру һәм тапшыру тәртибе	«Урман декларациясе формасын, аны тутыру һәм тапшыру тәртибен, электрон рәвештә урман декларациясе форматына таләпләр раслау турында» 2015 елның 16 гыйнварындагы 17 номерлы боерык
73.1 ст. 6 өл., 81 ст. 28 һәм 29 п.	Дөүләт мөлкәтендә яисә муниципаль мөлкәттәге урман кишәрлегенә аренда шартнамәсен төзү Дөүләт мөлкәтендә яисә муниципаль мөлкәттәге урман кишәрлегенә аренда шартнамәсен эзерләү һәм төзү тәртибе	«Дөүләт мөлкәтендә яисә муниципаль мөлкәттәге урман кишәрлегенә аренда шартнамәсен эзерләү һәм төзү тәртибен раслау турында» 2015 елның 28 октябрендәге 445 номерлы боерык
60 ст. 3	Урманнарны янгыннардан саклау	«Урманнарны янгыннардан саклау турында

РФ Урман кодексы статьясы	РФ Урман кодексында каралган	Норматив актлар
1	2	3
өл., 60.11 ст. 3 өл., 81 ст. 20.1 п.	турында хисап. Урманнарны янгыннардан саклау турында хисап тапшыру тәртибе. Урманнарны яклау турында хисап. Урманнарны яклау турында хисап тапшыру тәртибе	хисапка кертелә торган мәгълүматлар исемлеген, урманнарны янгыннардан саклау турында хисап формасын һәм аны тапшыру тәртибен, шулай ук урманнарны янгыннардан саклау турында электрон рәвештә хисап тапшыру форматына карата таләпләр, урманнарны яклау турында хисапка кертелә торган мәгълүматлар исемлеген, урманнарны яклау турында хисап формасын һәм аны тапшыру тәртибен, шулай ук урманнарны яклау турында электрон рәвештә хисап форматына карата таләпләр раслау турында» 2017 елның 09 мартындагы 78 номерлы боерык
60.8 ст. 3 өл.	Зыянлы организмнарның чыганаclarын юк итү	«Зыянлы организмнарның чыганаclarын юк итү кагыйдәләрен раслау турында» 2016 елның 23 июнендәге 361 номерлы боерык
53.4 ст.	Урман янгыннарын сүндерү	«Урман янгыннарын сүндерү кагыйдәләрен раслау турында» 2014 елның 08 июлендәге 313 номерлы боерык
64.1 ст. 2 өл.	Урман торгызу өчен билгеләнгән жирләргә урман утыртмалары биләгән жирләргә кертү	«Урман торгызу өчен билгеләнгән жирләргә урман утыртмалары биләгән жирләргә кертү тәртибен һәм тиешле акт формасын раслау турында» 2014 елның 01 декабрдәге 529 номерлы боерык
86 ст. 5 өл.	Россия Федерациясе субъектының урман планы. Россия Федерациясе субъектының урман планы составы һәм аны эзерләү тәртибе	«Россия Федерациясе субъекты урман планының бертип формасын һәм составын, аны эзерләү һәм үзгәрешләр кертү тәртибен раслау турында» 2017 елның 20 декабрдәге 692 номерлы боерык
32 ст.	Агач булмаган урман ресурсларын эзерләү һәм жыеп алу	«Агач булмаган урман ресурсларын эзерләү һәм жыеп алу турында» 2018 елның 16 июлендәге 325 номерлы боерык
67 ст., 68 ст.	Урманнарны тәртипкә китерү турында гомуми нигезләмәләр. Урман корылышының эчтәлеге	«Урманнарны тәртипкә китерү инструкциясен раслау турында» 2018 елның 29 мартындагы 122 номерлы боерык
Федераль урман хужалыгы агентлыгы (алга таба – Рослесхоз) норматив актлары		
88 ст. 2 өл.	Урманнарны үзләштерү проекты. Урманнарны үзләштерү проектының составы һәм аны эшләү тәртибе	«Урманнарны үзләштерү проекты составын һәм аны эшләү тәртибен раслау турында» 2012 елның 29 февралендәге 69 номерлы боерык
104 ст. 2 өл., 105 ст. 8 өл.	Су саклау зоналарында урнашкан урманнардан, табигый һәм башка объектларны яклау вазыйфасын үтәүче урманнардан, кыйммәтле урманнардан, шулай ук махсус якланучы урман кишәрлекләрендә	«Су саклау зоналарында урнашкан урманнардан, табигый һәм башка объектларны яклау вазыйфасын үтәүче урманнардан, кыйммәтле урманнардан, шулай ук махсус якланучы урман кишәрлекләрендә урнашкан урманнардан файдалану, аларны саклау, яклау,

РФ Урман кодексы статьясы	РФ Урман кодексында каралган	Норматив актлар
1	2	3
	урнашкан урманнардан файдалану, аларны саклау, яклау, янадан үстерү үзенчәлекләре	янадан үстерү үзенчәлекләрен раслау турында» 2010 елның 14 декабрдәгә 485 номерлы боерык
29 ст. 5 өл., 81 ст. 1 п.	Файдалану өчен билгеләнгән диләнке күләмен исәпләп чыгару тәртібе	«Файдалану өчен билгеләнгән диләнке күләмен исәпләп чыгару тәртібен раслау турында» 2011 елның 27 маендагы 191 номерлы боерык
39.1 ст.	Урман үсемлекләренең утырту материалын (үрентеләр, чәчкеннәр) үстерү	«Урманнардан урман үсемлекләренең утырту материалын (үрентеләр, чәчкеннәр) үстерү өчен файдалану кагыйдәләрен раслау турында» 2011 елның 19 июлендәгә 308 номерлы боерык
45 ст.	Урманнардан линияле объектлар төзү, үзгәртеп кору, эксплуатацияләү өчен файдалану	«Урманнардан линияле объектлар төзү, үзгәртеп кору, эксплуатацияләү өчен файдалану кагыйдәләрен раслау турында» 2011 елның 10 июнендәгә 223 номерлы боерык
43 ст.	Урманнардан жир асты байлыкларын геологик өйрәнү, файдалы казылма ятмаларын эшләп чыгару өчен файдалану	«Урманнардан жир асты байлыкларын геологик өйрәнү буенча эшләр башкару өчен, файдалы казылма ятмаларын эшләү өчен файдалану кагыйдәләрен раслау турында» 2010 елның 27 декабрдәгә 515 номерлы боерык
31 ст.	Чәер эзерләү	«Чәер эзерләү кагыйдәләрен раслау турында» 2012 елның 24 гыйнварындагы 23 номерлы боерык
39 ст.	Жимешле, жиләкле, декоратив урман үсемлекләре, дару үләннәре үстерү	«Урманнардан жимешле, жиләкле, декоратив урман үсемлекләрен, дару үләннәрен үстерү өчен файдалану кагыйдәләрен раслау турында» 2011 елның 5 декабрдәгә 510 номерлы боерык
34 ст.	Азык-төлек урман ресурслары эзерләү һәм дару үләннәре жыю	«Азык-төлек урман ресурсларын һәм дару үләннәрен эзерләү кагыйдәләрен раслау турында» 2011 елның 5 декабрдәгә 511 номерлы боерык
40 ст.	Урманнардан фәнни-тикшеренү эшчәнлеген, мәгариф эшчәнлеген гамәлгә ашыру өчен файдалану	«Урманнардан фәнни-тикшеренү эшчәнлеген, мәгариф эшчәнлеген гамәлгә ашыру өчен файдалану кагыйдәләрен раслау турында» 2011 елның 23 декабрдәгә 548 номерлы боерык
41 ст.	Урманнардан рекреация эшчәнлеген гамәлгә ашыру өчен файдалану	«Урманнардан рекреация эшчәнлеген гамәлгә ашыру өчен файдалану кагыйдәләрен раслау турында» 2012 елның 21 февралендәгә 62 номерлы боерык
63 ст. 2 өл., 81 ст. 22 п.	Урман үрчетү. Урман үрчетү кагыйдәләре	«Урман үрчетү кагыйдәләрен раслау турында» 2012 елның 10 гыйнварындагы 1 номерлы боерык
29 ст. 6 өл., 81 ст. 2 п.	Агач материалы эзерләү. Агач материалын эзерләү рөхсәт ителми торган агачларның һәм куаклыкларның төрләре	«Үзагачын эзерләү рөхсәт ителми торган агачларның һәм куаклыкларның төрләре (токымнары) исемлеген раслау турында» 2011 елның 5 декабрдәгә 513 номерлы боерык

РФ Урман кодексы статьясы	РФ Урман кодексында каралган	Норматив актлар
1	2	3
53 ст. 4 өл., 53.1 ст., 81 ст. 16 п.	(тоқымнары) исемлеге Урманнарда янғын курқынычсызлыгы. Урман янғыннарын кисәтү	«Урманнарны янғынга каршы кору нормативларын раслау турында» 2012 елның 27 апрелдәге 174 номерлы боерык, «Урманнарның табигый янғын курқынычы классификациясен һәм, һава торышына карап, урманнарда табигый янғын курқынычы классификациясен раслау турында» 2011 елның 5 июлендәге 287 номерлы боерык
Россия Федерациясе субъекты норматив актлары		
82, 83 ст.	Урман мөнәсәбәтләре өлкәсендә Россия Федерациясе субъектлары дәүләт хакимияте органнары вәкаләтләре. Урман мөнәсәбәтләре өлкәсендә Россия Федерациясе дәүләт хакимияте органнарының аерым вәкаләтләрен Россия Федерациясе субъектлары дәүләт хакимияте органнарына тапшыру	«Татарстан Республикасында урманнардан файдалану турында» 2008 елның 22 маендагы 22-ТРЗ номерлы Татарстан Республикасы Законы, Татарстан Республикасы Президентының «Татарстан Республикасы Урман планын раслау турында» 2018 елның 24 декабрдәге ПУ-880 номерлы Указы, Татарстан Республикасы Министрлар Кабинетының «2014-2020 елларга Татарстан Республикасы урман хужалыгын үстерү» дәүләт программасын раслау турында» 2013 елның 30 июлендәге 531 номерлы карары, Татарстан Республикасы Министрлар Кабинетының «Төбәк әһәмиятендәге яки Татарстан Республикасының муниципальара әһәмиятендәге гомуми файдаланудагы автомобиль юллары исемлеген раслау турында» 2017 елның 29 августындагы 617 номерлы карары
		Татарстан Республикасы Тарифлар буенча дәүләт комитетының «Татарстан Республикасында шәхси ихтыяжлар өчен урман утыртмаларын сату-алу шартнамәсе буенча гражданның өчен түләү ставкалары билгеләү турында» 2017 елның 27 февралдәге 9-1/нпс номерлы карары

1 БҮЛЕК. ГОМУМИ МӘГЪЛҮМАТЛАР

1.1. Урманчылыкка кыскача сыйфатлама

1.1.1. Урманчылыкның аталышы һәм урнашкан урыны

Татарстан Республикасы Урман хужалыгы министрлыгының Биләр урманчылыгы Татарстан Республикасының үзәк өлешендә Алексеевск, Әлки, Аксубай, Чистай, Нурлат районнары территориясендә һәм Яңа Чишмә муниципаль районының бер өлешендә урнашкан.

Биләр урманчылыгы (алга таба кыскалык өчен – урманчылык) төньяктан – Кама, көньяк-көнбатыштан – Әлки, көнбатышта – Болгар, көнчыгышта – Аксубай, көньякта Нурлат – урманчылыклары белән чиктәш булып тора һәм төньяк-көнбатышта Куйбышев сусаклагычының яр буе линиясе белән чикләнә. Урманчылык территориясенә төньяктан көньякка кадәр озынлыгы – 69 чм, көнчыгыштан көнбатышка кадәр – 80 чм (максималь күрсәткечләр).

Урманчылыкның конторасы Биләр авылында, ул республика башкаласы Казан ш. 150 чм һәм иң якин Нурлат тимер юлы станциясеннән 60 чм ераклыкта урнашкан.

Урманчылыкның почта адресы: 422920, Татарстан Республикасы, Алексеевск районы, Биләр авылы, Серов ур., 13.

Тел. 8(84341) 43-3-25, E-mail: Bilyarskoe.Gku@tatar.ru.

1.1.2. Урманчылыкның, кишәрлек урманчылыкларының гомуми мәйданы, урманчылык территориясенә районнар буенча бүленеше

Урманчылык территориясенә муниципаль берәмлекләр буенча бүленеше 1 нче таблицада китерелде.

1 нче таблица

Урманчылык төзелеше

номе ры п/п	Кишәрлек урманчылыкларының атылышы	Административ район (муниципаль берәмлек)	Гомуми мәйданы, га
1	2	3	4
1.	Алексеевск Жәмгысе	Алексеевск	7644
		Әлки	96
			7740
2.	Багана Жәмгысе	Алексеевск	4306
		Яңа Чишмә	22
		Чистай	7746
			12074
3.	Биләр	Алексеевск	4571
		Аксубай	5531

номери п/п	Кишәрлек урманчылыкларының атылышы	Административ район (муниципаль берәмлек)	Гомуми майданы, га
1	2	3	4
	Жәмгысе		10102
4.	Кызыл Юл	Аксубай	76
		Нурлат	11620
	Жәмгысе		11696
5.	Зур Полянка	Алексеевск	8412
		Әлки	751
	Жәмгысе		9163
Урманчылык буенча барлыгы			50775
шул исәптән районнар буенча		Аксубай	5607
		Алексеевск	24933
		Әлки	847
		Яңа Чишмә	22
		Нурлат	11620
		Чистай	7746

Урманчылыкның урман фонды биләмәләр буларак та, аерым-аерым торучы, төрле зурлыктагы утраучыклар буларак та гыйбарәт. Урманчылык территориясендә Кече Чирмешән, Актай, Талкыш, Шонталы, Мараса, Курлянка, Каргалы, Кирәмәт, Әдәмсу елгалары һәм күп кенә вак елгалар, чишмәләр ага.

Урманчылык республиканың аз урманлы өлешендә урнашкан. Территорияләрендә урман фонды урнашкан районнарның урман белән капланган өлеше 15% тәшкил итә.

Урманчылык территориясе бүлеп күрсәтелгән Татарстан Республикасы 1 номерлы карта-схемада күрсәтелде.

1 нче карта-схема

Схематик карта
Татарстан Республикасы
Билэр урманчылыгы

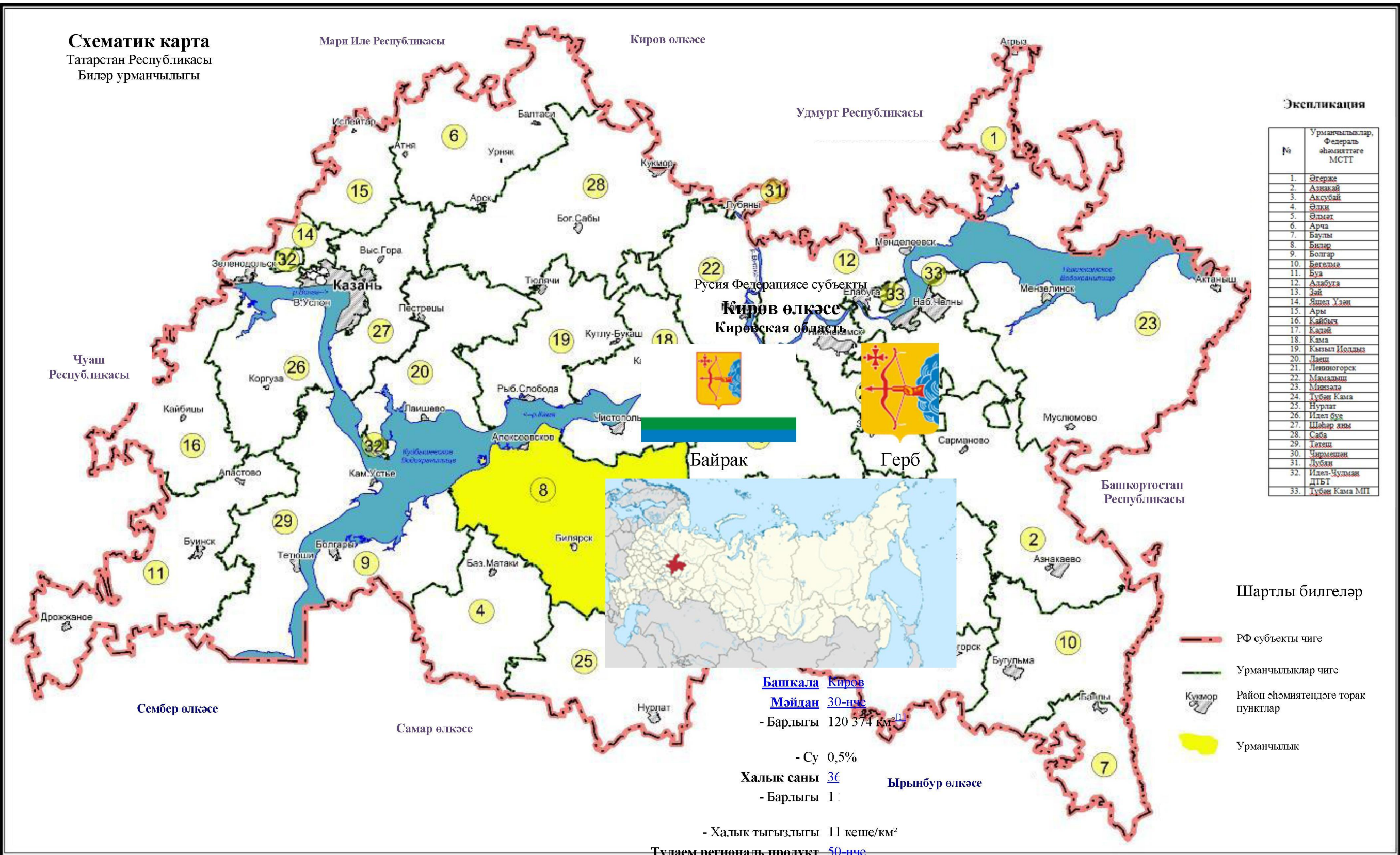

Экспликация

№	Урманчылыктар, Федераль азияттеге МСТП
1.	Өгерә
2.	Азнакай
3.	Аксубай
4.	Өлжә
5.	Өлмәк
6.	Арча
7.	Баулы
8.	Биләр
9.	Болгар
10.	Бөгелмә
11.	Буа
12.	Алабуга
13.	Зәй
14.	Йәшел Узын
15.	Ары
16.	Кайбиш
17.	Кадый
18.	Кама
19.	Кызыл Иодлыз
20.	Ләш
21.	Ленингорск
22.	Маматлы
23.	Миләлә
24.	Тубан Кама
25.	Нурлат
26.	Идел буе
27.	Шәһәр аты
28.	Саба
29.	Татеш
30.	Чирмешән
31.	Лубяны
32.	Идел-Чудман ДТБТ
33.	Тубан Кама МП

Шартлы билгеләр

- РФ субъекты чиге
- Урманчылыктар чиге
- Район әһәмиятендәге торак пунктлар
- Урманчылык

Башкала Киров

Майдан 30-нче

- Барлыгы 120 574 км²

- Су 0,5%

Халык саны 3с

- Барлыгы 1 :

- Халык тыгызлыгы 11 кеше/км²

Тулаем региональ продукт 50-нче

- Барлык, агымдагы бөядә 166,2 млрд. сум^[2]
(2010)

- Кеше башына 107,2 мең сум

Федераль округы Идел буе

Икътисади районы Идел-Нократ

Рәсми тел(ләр) рус теле

Губернатор Игорь Васильев (в.б)^[3]

Законнар чыгару Жыельшы рәисе Владимир Быков^[4]

1.1.3. Урманчылык урманнарының урман үсү зоналарына, урманлы районнарға һәм урман яклау зоналарына һәм урман-орлык районнарына бүленеше

РФ ТРЭМның «Россия Федерациясенең урман үсү зоналары исемлеген һәм Россия Федерациясенең урманлы районнары исемлеген раслау турында» 2014 елның 18 августындагы 367 номерлы боерыгы белән расланган урман үсү районнарына бүленеш нигезендә урманчылык территориясе Россия Федерациясенең Европа өлешендәге урман-дала районына кертелгән (2 нче таблица).

2 нче таблица

Урманчылык урманнарының урман үсү зоналарына һәм урманлы районнарға бүленеше

Номеры	Кишәрлек урманчылыкларының атылышы	Урман үсә торган зоналар	Урманлы район	Урман яклау районнарына бүленеш зонасы	Урман-орлык буенча районнарға бүленеш зонасы	Урман квартал-лары исемлеге	Мәйданы, га
1	2	3	4	5	6	7	8
1.	Алексеевск	Урман-дала зонасы	Россия Федерациясе Европа өлеше Урман-дала районы	Урман патологиясе буенча уртача куркыныч	Нарат өчен – 3, чыршы – 4, имән – 2	1-94, 101-125	7740
2.	Багана					1-150	12074
3.	Биләр					1-102	10102
4.	Кызыл Юл					1-98	11696
5.	Зур Полянка					1-14, 16, 18-46, 48-114	9163
Барлығы							50775

Урманчылык территориясенең һәм кишәрлек урманчылыкларының урман үсү районнарына һәм урманлы районнарға бүленеше 2 номерлы карта-схемада күрсәтелде.

СХЕМАТИК КАРТА

Урманчылык территориясенә
һәм кишәрлек
урманчылыкларының урман үсү
районнарына һәм урманлы
районнарға бүленеше

Татарстан Республикасы
Биләр урманчылыгы

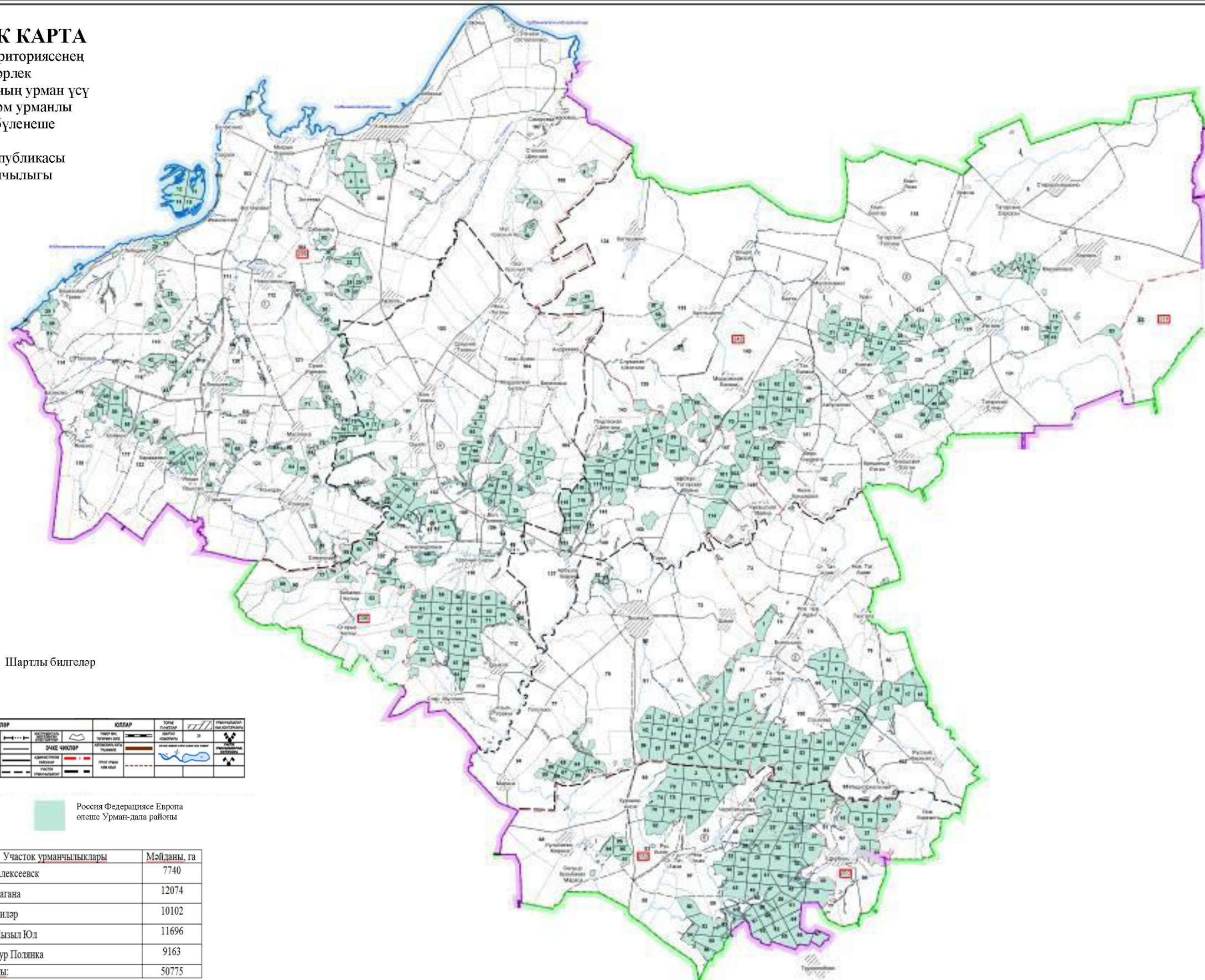

Шартлы билгеләр

ЧИКЛАР		ЮЛЛАР		ТОПКА		Урманчылык территориясе	
Чикләтү өлкәсе	Чикләтү өлкәсе	Чикләтү өлкәсе	Чикләтү өлкәсе	Чикләтү өлкәсе	Чикләтү өлкәсе	Чикләтү өлкәсе	Чикләтү өлкәсе
Чикләтү өлкәсе	Чикләтү өлкәсе	Чикләтү өлкәсе	Чикләтү өлкәсе	Чикләтү өлкәсе	Чикләтү өлкәсе	Чикләтү өлкәсе	Чикләтү өлкәсе
Чикләтү өлкәсе	Чикләтү өлкәсе	Чикләтү өлкәсе	Чикләтү өлкәсе	Чикләтү өлкәсе	Чикләтү өлкәсе	Чикләтү өлкәсе	Чикләтү өлкәсе

Россия Федерациясе Европа өлкәсе Урман-дала районы

Участок урманчылыклары	Мәйданы, га
1 Алексеевск	7740
2 Багана	12074
3 Биләр	10102
4 Кызыл Юл	11696
5 Зур Полянка	9163
Барлыгы:	50775

1.1.4. Урманчылык урманнарының кварталлар яисә аларның өлешләре буенча максатчан билгеләнеше һәм яклаучы урман категорияләре буенча бүленеше, шулай ук яклаучы, эксплуатация һәм резерв урманнарын бүлеп чыгару нигезләре

3 нче таблица

Урманнарның максатчан билгеләнеше һәм яклаучы урман категорияләре буенча бүленеше

Урманнарның максатчан билгеләнеше	Кишәрлек урманчылыгы	Кварталларның яки өлешләренең номерлары	Мәйданы, га	Урманнарны максатчан билгеләнеше буенча бүлү нигезләре
1	2	3	4	5
Жәмгысе урманнар, шул исәптән	Алексеевск	1-94, 101-125	7740	
	Багана	1-150	12074	
	Биләр	1-102	10102	
	Кызыл Юл	1-98	11696	
	Зур Полянка	1-14, 16, 18-46, 48-114	9163	
	Жәмгысе		50775	
1. Яклаучы урманнар барлыгы, шул исәптән			14366	
1.1. махсус сакланучы табигать территорияләрендә урнашкан урманнар	Жәмгысе		587	Татарстан Республикасы Министрлар Кабинетының «Табигать объектларын республика эһәмиятендәге махсус сакланучы дәүләт табигать территорияләре итеп тану турында» 1991 елның 23 июлендәге 313 номерлы карары
	Алексеевск	кварталлар: 12, 13, 14, 15	587	
	Багана		-	
	Биләр		-	
	Кызыл Юл		-	
	Зур Полянка		-	
1.2. су саклау зоналарында урнашкан урманнар	Жәмгысе		1791	РФ Урман кодексы, 102 ст., РФ Су кодексы, 65 ст.
	Алексеевск	квартал: 102, квартал өлешләре: 1, 4, 19, 28, 29, 37, 38, 39, 43, 46, 47, 60, 61, 62, 64, 68, 69, 70, 72, 81, 82, 87, 91, 94, 103, 104, 105, 107, 109, 110, 111, 112, 113, 114, 115, 117, 118, 119, 120, 121, 123, 124, 125	534	

Урманнар- ның максатчан билгеләнеше	Кишәрлек урманчылыгы	Кварталларның яки өлешләренең номерлары	Мәй- даны, га	Урманнарны максатчан билгеләнеше буенча бүлү нигезләре
1	2	3	4	5
	Багана	квартал өлешләре: 29, 69, 70, 83, 115, 117, 119, 121, 123, 125, 128, 134, 137, 140, 141, 143, 144, 145, 146, 149, 150	121	
	Биләр	квартал: 78, квартал өлешләре: 18, 70, 71, 92, 93, 95, 97, 98, 101, 102	107	
	Кызыл Юл	квартал: 9, квартал өлешләре: 3, 4, 5, 7, 8, 11, 13, 14, 15, 26, 27, 28, 29, 32, 37, 42, 43, 44, 45, 46, 47, 48, 51, 53, 55, 57, 58, 60, 63, 68, 69, 73, 83, 84, 85, 86, 87, 88, 89, 90, 91, 98	513	
	Зур Полянка	квартал өлешләре: 1, 10, 11, 12, 16, 24, 25, 26, 27, 28, 30, 37, 38, 39, 43, 44, 45, 48, 49, 54, 56, 63, 83, 85, 87, 93, 101, 102, 104, 105, 106, 107, 108, 109, 110, 112, 113	516	
1.3. табигый һәм бүтән объектларны яклау вазыйфасын үтәүче урманнар, шул исәптән			65	
1.3.1. Россия Федерациясе субъектлары милегендә булган, гомуми файдаланудагы тимер юллар, гомуми файдаланудагы федераль автомобиль юллары, гомуми файдаланудагы автомобиль юллары буйларында урнашкан	Жәмгысе		65	Татарстан Республикасы Министрлар Кабинетының «Төбәк эһәмиятендәге яки Татарстан Республикасының муниципальара эһәмиятендәге гомуми файдаланудагы автомобиль юллары исемлеген раслау турында» 2017 елның 29 августындагы 617 номерлы карары
	Алексеевск		-	
	Багана	квартал өлешләре: 69, 70, 109, 110, 111, 116, 123, 137, 140	42	
	Биләр	квартал өлешләре: 22, 39, 93, 101	22	
	Кызыл Юл		-	
Зур Полянка	110 квартал өлеше	1		

Урманнар- ның максатчан билгеләнеше	Кишәрлек урманчылыгы	Кварталларның яки өлешләренең номерлары	Мәй- даны, га	Урманнарны максатчан билгеләнеше буенча бүлү нигезләре
1	2	3	4	5
яклаучы урман полосалары				
1.4. Кыйммәтле урманнар барлыгы, шул исәптән			11923	
1.4.1. су объектлары буйларында урнашкан тыюлыклы урман полосалары	Жәмгысе		523	«Татарстан Республикасы территориясендә урманнарны кыйммәтле, эксплуатация урманнарына кертү һәм аларның чикләрен билгеләү турында» 2010 елның 16 июнендәге 232 номерлы Рослесхоз боерыгы
	Алексеевск	кварталлар: 3, 7, 30, 31, квартал өлешләре: 2, 103, 105, 109, 111, 114	523	
	Багана		-	
	Биләр		-	
	Кызыл Юл		-	
	Зур Полянка		-	
1.4.2. уылдык саклаучы урман полосалары	Жәмгысе		328	«Татарстан Республикасы территориясендә урманнарны кыйммәтле, эксплуатация урманнарына кертү һәм аларның чикләрен билгеләү турында» 2010 елның 16 июнендәге 232 номерлы Рослесхоз боерыгы
	Алексеевск	квартал: 20, квартал өлешләре: 1, 2, 19, 28, 29, 94, 103, 109, 114	328	
	Багана		-	
	Биләр		-	
	Кызыл Юл		-	
	Зур Полянка		-	
1.4.3. эрозиягә каршы урманнар	Жәмгысе		762	«Татарстан Республикасы территориясендә урманнарны кыйммәтле, эксплуатация урманнарына кертү һәм аларның чикләрен билгеләү
	Алексеевск	кварталлар: 16, 21, 35, 44,45, 88, квартал өлешләре: 38, 47, 64, 72, 81, 82, 87, 91, 113, 119, 120, 121, 123, 124, 125	592	
	Багана		-	
	Биләр		-	
	Кызыл Юл		-	
	Зур Полянка	квартал өлешләре: 10, 11,	170	

Урманнар- ның максатчан билгеләнеше	Кишәрлек урманчылыгы	Кварталларның яки өлешләренең номерлары	Мәй- даны, га	Урманнарны максатчан билгеләнеше буенча бүлү нигезләре
1	2	3	4	5
		12, 16, 101		турында» 2010 елның 16 июнөндөгө 232 номерлы Рослесхоз боерыгы
1.4.4. дала, ярымдала, урман даласы, урман- тундра зоналарында , чүллөрдө, тауларда урнашкан урманнар	Жәмгысе		10310	«Татарстан Республикасы территориясендө урманнарны кыйммәтле, эксплуатация урманнарына көртү һәм аларның чикләрен билгеләү турында» 2010 елның 16 июнөндөгө 232 номерлы Рослесхоз боерыгы
	Алексеевск	кварталлар: 5, 6, 8, 9, 10, 11, 17, 18, 22, 23, 24, 25, 26, 27, 32, 33, 34, 36, 40, 41, 42, 48, 58, 65, 66, 67, 71, 73, 74, 75, 76, 77, 78, 79, 80, 83, 84, 85, 86, 89, 90, 92, 93, 101, 106, 108, 116, квартал өлешләре: 4, 37, 39, 43, 46, 68, 69, 70, 104, 105, 107, 109, 110, 111, 112, 113, 114, 115, 118, 119, 120, 121, 123, 124, 125	3769	
	Багана	кварталлар: 1, 2, 3, 4, 5, 6, 7, 8, 9, 10, 11, 12, 13, 14, 15, 16, 17, 18, 19, 20, 21, 22, 23, 53, 54, 55, 56, 57, 58, 59, 60, 118, 124, 129, 135, 136, 138, 142, 148, квартал өлешләре: 29, 117, 125, 126, 127, 130, 132, 133, 134, 137, 139, 140, 141, 143, 144, 145, 149, 150	2341	
	Биләр	кварталлар: 1, 2, 64, 65, 73, 74, 75, 76, 77, 84, 85, 86, 87, 88, 89, 90, 91, 94, квартал өлешләре: 70, 71, 79, 82, 92, 93, 95, 96, 98, 99, 100, 102	1375	
	Кызыл Юл	кварталлар: 94, 95, 96, 97, квартал өлешләре: 68, 83, 84, 86, 88, 98	355	
	Зур Полянка	кварталлар: 2, 3, 4, 5, 6, 7, 8, 9, 40, 41, 42, 46, 50, 51, 52, 53, 77, 78, 79, 80, 81, 89, 90, 91, 92, 95, 96, 97, 98, 99, 100, 103, квартал өлешләре: 1, 44,	2470	

Урманнар- ның максатчан билгеләнеше	Кишәрлек урманчылыгы	Кварталларның яки өлешләренең номерлары	Мәй- даны, га	Урманнарны максатчан билгеләнеше буенча бүлү нигезләре
1	2	3	4	5
		45, 48, 49, 101, 102, 104, 105, 106, 107, 109, 110, 111, 112, 113		
2. Эксплуатац ия урманнары	Жәмгысе		36409	«Татарстан Республикасы территориясендә урманнарны кыйммәтле, эксплуатация урманнарына кертү һәм аларның чикләрен билгеләү турында» 2010 елның 16 июнендәге 232 номерлы Рослесхоз боерыгы
	Алексеевск	кварталлар: 49, 50, 51, 52, 53, 54, 55, 56, 57, 59, 63, 122, квартал өлешләре: 60, 61, 62, 115, 117, 118, 123	1407	
	Багана	кварталлар: 24, 25, 26, 27, 28, 30, 31, 32, 33, 34, 35, 36, 37, 38, 39, 40, 41, 42, 43, 44, 45, 46, 47, 48, 49, 50, 51, 52, 61, 62, 63, 64, 65, 66, 67, 68, 71, 72, 73, 74, 75, 76, 77, 78, 79, 80, 81, 82, 84, 85, 86, 87, 88, 89, 90, 91, 92, 93, 94, 95, 96, 97, 98, 99, 100, 101, 102, 103, 104, 105, 106, 107, 108, 112, 113, 114, 120, 122, 131, 147, квартал өлешләре: 69, 70, 83, 109, 110, 111, 115, 116, 119, 121, 123, 124, 126, 127, 128, 130, 132, 133, 137, 139, 140, 141, 143, 144, 145, 146, 149, 150	9570	
	Биләр	кварталлар: 3, 4, 5, 6, 7, 8, 9, 10, 11, 12, 13, 14, 15, 16, 17, 19, 20, 21, 23, 24, 25, 26, 27, 28, 29, 30, 31, 32, 33, 34, 35, 36, 37, 38, 40, 41, 42, 43, 44, 45, 46, 47, 48, 49, 50, 51, 52, 53, 54, 55, 56, 57, 58, 59, 60, 61, 62, 63, 66, 67, 68, 69, 72, 80, 81, 83, квартал өлешләре: 18, 22, 39, 79, 82, 96, 97, 99, 100, 102	8598	
	Кызыл Юл	кварталлар: 1, 2, 6, 9, 10, 12, 16, 17, 18, 19, 20, 21, 22, 23, 24, 25, 30, 31, 33, 34, 35, 36, 38, 39, 40, 41, 49, 50, 52, 54, 56, 59, 61,	10828	

Урманнар- ның максатчан билгеләнеше	Кишәрлек урманчылыгы	Кварталларның яки өлешләрнең номерлары	Мәй- даны, га	Урманнарны максатчан билгеләнеше буенча бүлү нигезләре
1	2	3	4	5
		62, 64, 65, 66, 67, 70, 71, 72, 74, 75, 76, 77, 78, 79, 80, 81, 82, 93, квартал өлешләре: 3, 4, 5, 7, 8, 11, 13, 14, 15, 26, 27, 28, 29, 32, 37, 42, 43, 44, 45, 46, 47, 48, 51, 53, 55, 57, 58, 60, 63, 69, 73, 83, 84, 85, 86, 87, 88, 89, 90, 91, 98		
	Зур Полянка	кварталлар: 13, 14, 18, 19, 20, 21, 22, 23, 29, 31, 32, 33, 34, 35, 36, 55, 57, 58, 59, 60, 61, 62, 64, 65, 66, 67, 68, 69, 70, 71, 72, 73, 74, 75, 76, 82, 84, 86, 88, 94, 114, квартал өлешләре: 24, 25, 26, 27, 28, 30, 37, 38, 39, 43, 54, 56, 63, 83, 85, 87, 93, 101, 102, 105, 106, 108, 109, 111, 112, 113	6006	

1.1.5. Урманчылык территориясендә урман фонды жирләре составыннан урманлы һәм урмансыз жирләргә сыйфатлама

4 нче таблица

Урманчылык территориясендә урман фондының урманлы һәм урмансыз жирләренә сыйфатлама

Жирләрнең категориясе	Урманчылык буенча барлыгы	
	мәйданы, га	%
1	2	3
Жирләрнең гомуми мәйданы	50775	100
Урманлы жирләр – барлыгы	49656	97,8
Урман үсемлекләре каплаган жирләр – барлыгы	48698	95,9
шул исәптән урман культуралары	3360	6,6
Урман үсемлекләре капламаган жирләр – барлыгы	958	1,9
шул исәптән		
– тоташмаган урман культуралары	196	0,4

Жирләрнең категориясе	Урманчылык буенча барлыгы	
	мәйданы, га	%
1	2	3
– урман питомниклары, плантацияләр	10	–
– табигый аралыклар	–	–
– урман торгызу фонды, барлыгы	752	1,5
шул исәптән		
– көекләр	–	–
– һәлак булган утыртмалар	1	-
– кисентеләр	201	0,4
– ачык, ташландык урыннар	550	1,1
Урмансыз жирләр – барлыгы	1119	2,2
шул исәптән		
– сөрүлекләр	44	0,1
– печән чабу урыннары	223	0,4
– жәйләүләр	25	0,1
– сулар	91	0,2
– бакчалар	7	–
– юллар, ызаннар	364	0,7
– утарлар һ.б.	54	0,1
– сазлар	151	0,3
– комнар	–	–
– башка төрле жирләр	160	0,3

1.1.6. Гамәлдәге һәм проектлана торган махсус сакланучы табигый территорияләргә һәм объектларга, аларны оештыру, экологик челтәрләрен үстерү, биотөрлелеген саклау планнарына сыйфатлама

Хокукый режим РФ УК 103 ст. белән билгеләнә. Бу жирләр әйләнештән алынган яки әйләнешендә чикләнгән (РФ ЖК 27 ст.).

Махсус сакланучы табигый территорияләрдә тыела яисә рөхсәт ителә, гамәлгә ашырыла торган конкрет эшчәнлек төрләре, шул исәптән урманнардан файдалану, аларны саклау, яклау яисә яңадан житештерү өлкәсендә, РФ ЖК, РФ УК, «Махсус сакланучы табигый территорияләр турында» 1995 елның 14 мартындагы 33-ФЗ номерлы федераль закон, шулай ук аларны үтәү өчен чыгарылган Татарстан Республикасы норматив хокукый актлары белән билгеләнә.

Урманчылык территориясендә гамәлдәге һәм проектлана торган түбәндәге махсус сакланучы табигый территорияләр бар.

Номеры	Махсус сакланучы табигий территориянең аталышы. Аерып чыгару нигезе	Объектның майданы, га	Кишәрлек урманчылыгы, квартал, бүлемтек	МСТТ профиле	Кыскача сыйфатлама һәм хужалык алып бару тәртибе
1	2	3	4	5	6
Гамәлдәге махсус сакланучы табигий территорияләр					
1.	«Иваново нарат урманы» төбәк әһәмиятендәге ландшафт профилендәге дәүләт табиғат тыюлыгы (Татарстан Республикасы Министрлар Кабинетының «Табиғат объектларын республика әһәмиятендәге саклана торган дәүләт табиғат территорияләре итеп тану турында» 1991 елның 23 июлендәге 313 номерлы карары)	587	Алексеевск, кварталлар: 12-15	Ландшафт	Гүзәл урман биләмәсе Куйбышев сусаклагычы утравында урнашкан. Тыюлыклы табиғат саклау режимы, МСТТ паспортында билгеләнгән.
Проектлана торган махсус сакланучы табигий территорияләр					
Проектланмый					

1.1.7. Илкүләм мирас буенча проектлана торган урманнарга сыйфатлама

Татарстан Республикасы территориясендә сыйфатламалары буенча илкүләм мирас урманнарына кертү өчен тиешле урманнар юк.

1.1.8. Диләнке эшләрен гамәлгә ашырганда сакланьрга тиешле биологик күптөрлелек төрләрен һәм буфер зоналары зурлыклары исемлеге

Биологик күптөрлелекне саклау – урман хужалыгы эшчәнлеген алып баруда зарури шарт. Ул яклаучы урманнарда, махсус сакланучы урман кишәрлекләрендә генә түгел, ә диләнке эшләре гамәлгә ашырылганда да тәмин ителергә тиеш.

Урман кишәрлекләрендә кисү эшләре уздырылганда тереклек итү тирәлеге шартлары шактый үзгәрә. Үсеш алуның үзгәргән шартларында, яңа шартларга хас булганча, бары тик урман биоценозлары гына яши ала, шуңа күрә тереклек тирәлеген тамырдан үзгәртә торган тоташ кисүләр барышында биотопларны

(биоценоз билэгән киңлекләрнең абиотик факторлары буенча беришлеләренә карата) максималь саклау мөһим.

Үсемлекләрнең һәм хайваннарның урман төрләре тереклек итә торган шартлар төрлеләгән саклау өчен диләнкеләрне аерып чыгарганда һәм таксацияләгәндә әһәмиятле биотоплар (әһәмиятле объектлар) – кисү эшләре кагылмый торган һәм биотөрлелекне саклау өчен әһәмиятле булган, зур булмаган жир кишәрлекләре аерып чыгарыла, ә диләнкеләр эшләнгәндә, – саклана.

Аларның булуы билгеле бер дәрәжәдә табигый жиңмерелү нәтижәләрен имитацияләргә булыша, киселгән урыннарда урман тирәлеген сакларга һәм торгызырга ярдәм итә. Элеге объектлар Россия Кызыл китабына һәм/яки төбәкләрдәге Кызыл китапларга кертелгән, сирәк очраучы һәм зәгыйфь тере организм төрләренең потенциалы тереклек итү урыннары булып тора.

Диләнке эшләрен гамәлгә ашырганда сакланьрга тиешле биологик күптөрлелек объектларының һәм буфер зоналарының нормативлары һәм параметрлары 20 нче таблицада чагылдырылды.

20 нче таблица

Диләнке эшләрен гамәлгә ашырганда сакланьрга тиешле биологик күптөрлелек объектларының һәм буфер зоналарының нормативлары һәм параметрлары

Номеры	Биологик күптөрлелек объектларының аталышы	Биологик күптөрлелек объектларына сыйфатлама	Буфер зоналары зурлыгы (зарурлык булганда)
1	2	3	4
1	Даими һәм вакытлы су агымнары	Су агымының аерым ачык күренеп тора торган үзәнә. Вакытлы су агымы даими рәвештә су басу эшләре буенча ачыкланьрга мөмкин. Коры жәйдә су агымы киңбәргә мөмкин.	Әгәр нормативларда башкача билгеләнмәсә, даими су агымнары өчен киңлеге кимендә 50 м, вакытлы су агымнары үзәннәре буйлап кимендә 20 м буфер зоналары билгеләнә. Буфер зонасы инде урман баскан тугайлык булырга тиеш түгел һәм су агымы үзәнненән башлап яисә урмансыз тугайлыктан башлап һәр ягыннан үлчәнә. Искәрмә: буфер зонасына мәжбүри рәвештә сөзәк таулар һәм тамыр токымнары чыккан урыннар кертелергә тиеш.
2	Кизләүләр (чишмәләр), грунт сулары чыгу урыннары	Төптә кизләүләр аерылып торьрга мөмкин, яисә су таудан агучы чишмә рәвешендә агып чыга. Чишмә карст бүрәнкәсеннән агып чыгарга мөмкин.	Чишмәләр буйлап (алар чыккан урыннар тирәли) киңлеге кимендә 50 м буфер зоналары аерыла. Дөвалану яисә савыктыру

			максатларында файдаланыла торган, шулай ук зиярэт кылу объекты булып хезмэт итүче (изгеләр чишмәсе) чишмәләр тирәли буфер зонасы кинәйтелергә мөмкин – хосусый тәртиптә билгеләнә.
3	Сазланган уйсулыклар һәм вакыты-вакыты белән су баса торган урыннар	Кишәрлек артык дымланган: су өслеккә чыккан яисә аяк белән басканда күренә. Объект чикләрендә – артык дымланган урман типларының туфрак катламы. Кырые буйлап, шулай ук объектлар чикләрендә агачлар юк яисә үләнә аз булган агачлыктар белән бирелә.	Су баса торган кишәрлек кырые буйлап су өслектә тора яисә басканда чыга. Рельефта түбәнрәк урында, туфрак өсте капламы чигендә, чиге буйлап туфрак өсте катламы һәм агачлыктар сыйфатында.
4	Күлләрнең, сазларның һәм башка ачык урыннарның ярлары буйлап урман кашаклары, сазлыктарда зур булмаган утраулар	Ачык киңлекләрнең (күлләр, сазлар, болыннар) ярларында урман кашакларын аерып чыгару урман корылышы буенча яклаучы полоса билгеләнмәгән очракта башкарыла.	Киңлеге кимендә 50 м урман кашагы күл суыннан алып яисә ачык башка урын киселешеннән башлап үлчәнә. Ләкин, әгәр күлдә утраучык яисә сазланган урын булса, буфер зонасын каты яр кырыеннан яисә сазлык яки ачык территория кырыеннан башлап үлчиләр. Шулай ук сазлык белән әйләндереп алынган зур булмаган (0.5 га кадәр) утраулар да билгеләнә. Искәrmә: әгәр әлеге күл яисә сазлык хайваннарның сезонлы туплану һәм үрчү урыны, сирәк очраучы һәм нәзберек төрләрнең фактта тереклек итү урыны булып торса, ул очракта буфер зонасы кинәйтелергә тиеш
5	Чокырлар, су агымнарының тирән үзәнлекләре, башка төрле сөзәклекләр	Су агымнарының тирән кергән үзәнлекләре һәм чокырлар – тауның текәлеге 10° башланып киткәндә. Башка текә таулар (киртләчләр, текә ярлар) – тауның текәлеге кимендә 20° булганда.	Нормативларда башкача билгеләнмәсә, сөзәк тау өсте һәм асты буйлап киңлеге кимендә 15-20 метрлы буфер зоналары билгеләнә. Сөзәк тауның үзе һәм буфер зонасы эһәмиятле объект булып тора.
6	Төп токымнарның, урман белән капланган калкулыкның шәрә урыннары,	Азкуәтле туфрак үсемлекләре белән капланган, төп токымнар шәрәләнә торган урыннар Таш чәчелгән урыннар – төрле зурлыктагы һәм шомалыктагы ташлар жыелмасы. Тау битләрендә,	Объект кишәрлекнең төп токымнары шәрәләнгән чиге буйлап яисә таш чәчелгән урын чиге буйлап билгеләнә. Таш чәчелгән, төп токымнар шәрәләнгән урын, дюна

	известьлы токым, ачык комлы кишәрлекләр, дюналар, таш чәчелгән урыннар	тау киртләчләрендә, ярларда һәм алар янәшәсендә еш очрый. Ташлы һәм шәрәләнгән урыннар аз куәтле туфрак үсемлекләре белән капланырга мөмкин. Комлы дюналар өлешчә аз куәтле туфрак-үсемлек катламы белән ныгытылырга мөмкин.	комплексы кырыеннан киңлегә кимендә 20 метрлы буфер зонасы билгеләнә.
7	Аерым зур йомры ташлар һәм кантарлар	Лишайниклар һәм үсемлекләр белән капланган аерым зур йомры ташлар (2 м ³ башлап) һәм кантарлар.	Аерым зур йомры ташларны майданлы объектны билгеләмичә генә билгеләргә була, аларның тупланышы майданлы объект буларак билгеләнә
8	Карст элементлары	Известькатнашмалы токым ятмалары якин уткан урыннарда ярыклар, бүрәнкәләр, юкка чыга торган су агымнары һәм сулыклар, коры үзәнлекле сазлыклар. Известьташның калын катламының су белән былган куышлыклары. Өслегендә уйсулыклар, жимерек, ярык урыннар күренә. Карст элементлары белән чишмәләр, кизләүле сазлыклар бәйлә булырга мөмкин. Өслегендә шәрәләнгән известьташлар күренергә мөмкин.	Объект тирәли уйсулык, куышлык кырыеннан киңлегә кимендә 20 метрлы буфер зонасы билгеләнә.
9	Ачык һәм ярымачык урыннар	Урман белән капланмаган урыннар: зур булмаган аланлыклар, сирәклекләр, болынлыклар һ.б. (шул исәптән сазлыкланган). Агачларның тулылыгы 0,4 ким. Запасы 50 м ³ /га ким.	Чиге буйлап агачлар арасында (тулылыгы һәм запасы ким булган кишәрлек)
10	Таркалу тәрәзәләре чыбык-чабык һәм жил аударган агачлар-туфрак комплекслары белән тупланган.	Төрле токымга караган, төрле таркалу стадияләрендәге чыбык-чабыклар (диаметры 20 см башлана). Жил аударган агачлар-туфрак комплекслары (ВПК) – зур агачларның тамыр системасы һәм туфракның өске катламнары белән бергә ауы нәтижәсе.	Таркалу тәрәзәләрен табигый яңару төркемнәре, шулай ук башка объектлар белән берлектә билгеләү максатка ярашлы була. Билгеләү эше объект чикләре буенча башкарыла.
11	Коры-сары, биек түмәрләр, куышлы агачлар, берән-сәрән ятучы зур чыбык-чабыклар	Төрле токымнардан зур күләмле (диаметры 20 см башлана торган) коры-сары. Куышлы һәм тукран тукыган эзләре булган коры-сары аеруча кыйммәтле була. 2-5 м биеклегендәге һәм 20 см зуррак диаметрлы табигый эре түмәрләр. Куышлы агачлар. Төрле токымга караган, төрле таркалу стадияләрендәге чыбык-чабыклар (диаметры 20 см башлана).	Диләнке эшләгәндә куркыныч тудырмый торган коры-сарыны саклау максатка ярашлы була. Коры-сарылы һәм куышлы тере агачлар зарури сакланырга тиеш.

12	Күп еллык агачлар һәм аларның чәчәкләкләре, жыйнак биологик кыйммәтле урыннар	Берән-сәрән күп еллык агачлар, аларның чәчәкләкләре һәм жыйнак биологик кыйммәтле кишәрлекләр.	Күп еллык, янгынга каршы корытылган наратлар, карт усак, кара зирек, кәжә талы аеруча кыйммәтле. Агачларның ябалдашы яхшы үсеш алган һәм жылгә каршы торырга сәләтле булырга тиеш. Күп еллык агачларның чәчәкләкләре һәм жыйнак биологик кыйммәтле өлешләре составында агачларны саклау оптималь булып тора.
13	Төбәк өчен сирәк токым агачлары	Кин яфраклы токым агачлары: имән, корычагач, карама, өрәңге, юкә.	Сирәк токым агачларының жыйнак төркемнәрен һәм шушы токымнарга караучы берән-сәрән агачларны үз эченә алган чәчәкләкләр саклана.
14	Сирәк һәм терлек азыгы булган куаклыклар	Чикләвек куагы, артыш, миләш, гөлжимеш, зелпе куаклары һ.б.	Сөйрәнмәләрдән башка саклана.
15	Яңартылуның гамәлдәге төркемнәре	Киселгән урыннарда үсеш алырга мөмкин булган ышанычлы үренте төркемнәре. Дренажланган урыннарда агач чыбылдыгы тәрәзәләрендә яңартылу төркемнәре, зур коры-сары тупланган урыннарда чыршы шытымы.	Үренте чәчәкләкләре яңартылуның югары тыгызланган өлеше чикләре буенча билгеләнә
16	Сирәк очраучы һәм нәзберек үсемлекләренң һәм гөмбәләренң тереклек итү урыннары	Россия Федерациясе Кызыл китабына һәм/яисә төбәк Кызыл китабына кертелгән сирәк очраучы һәм нәзберек үсемлек һәм гөмбә төрләренң яңа ачыкланган даими тереклек итү урыннары.	Төрләренң биологиясе һәм экологик таләпләре нигезендә билгеләнә. Күпчелек сирәк төрләрен билгеләве авыр булганга күрә, сирәк төр һәм аларны саклау өчен зарури чикләр булу-булмавын тәгаенләштерү өчен биология белгеченә мөрәжәгать итәргә киңәш ителә. Әгәр бер нөсхә яисә затларның жыйнак төркеме ачыкланса, алар тирәли киңлегә кимендә 50 метрлы буфер зонасын билгеләргә кирәк.
17	Куышлы агачлар	Берән-сәрән тере яки куышлы коры агачлар.	Аерым агачлар яки агач төркемнәре рәвешендә жылгә каршы торучанлыкны, бөжәк ашаучы кошларны күчерү урыннарын тәмин итү өчен, шулай ук башка кыйммәтле

			объектлар составында саклана
18	Зур оялыктары булган агачлар	Зур оялыктары булган агачлар саклана, диаметрында 1 метрдан зуррак оялар, шулай ук эре оялар тупланган урыннар махсус кыйммәткә ия.	1 м һәм аннан зуррак диаметрлы оялар өчен буфер зонасының киңлегә - 500 м (елның теләсә кайсы вакытында), ә калган оялар өчен 100-300 м кимрәк булырга тиеш (кошларның күздә тотылган төренә карап). Буфер зонасының зурлыгы орнитолог белгеч тарафыннан тикшерү, ояның кемгә каравын һәм статусын билгеләү нәтижеләре буенча тәгаенләштерелергә мөмкин.
19	Зур кырмыска оялары	0,5 м биегрәк булган кырмыска оялары.	0.5 м биегрәк булган кырмыска оялары тирәли 20 м радиуста кисүләргә тиегән буфер зонасы аерып чыгарыла.

1.1.9. Гамәлдәге урман, урман эшкәртү инфраструктурасы объектларына, урман инфраструктурасын ясауга бәйлә булмаган объектларга, әлегә объектларны төзү, үзгәртеп кору һәм эксплуатацияләү буенча чараларның территориаль планлаштыру документларында каралган сыйфатлама

РФ Хөкүмәтенен 2012 елның 17 июлендәге 1283-р номерлы боерыгы нигезендә «Яклаучы урманнар, эксплуатацияләнүче урманнар һәм резерв урманнары өчен урман инфраструктурасы объектлары исемлеген» расланды.

Россия Федерациясе Урман кодексының 13 статьясы нигезендә урман юллары урманнардан теләсә нинди файдалану ысулында, шулай ук урманнарны саклау, яклау һәм торгызу максатларында да төзелергә мөмкин.

Гамәлдәге урман юлларына сыйфатлама киләсе таблицада китерелде.

Урман юлларына сыйфатлама

Юлларның төрләре	Юллар озынлыгы, км					Гомуми файдалану нудагы
	Бар- лыгы	Урман хужалыгының (типләре буенча)				
		I тип	II тип	III тип	Жәмгысе	
1	2	3	4	5	6	7
Юллар, барлыгы	142	1	2	118	121	21
шул исәптән						
а) автомобиль	142	1	2	118	121	21
алардан:						
каты түшәмәле	8	–	–	–	–	8
грунтлы, шул исәптән	134	1	2	118	121	13
ел әйләнәсе кулланыла	7	–	–	–	–	7

торган						
--------	--	--	--	--	--	--

Урманчылык территориясендә булган гомуми файдаланудагы барлык автомобиль юллары һәм урман хужалыгы юллары агач материалы саты һәм эшкәртү урыннарына чыгару юллары булып хезмәт итә.

Квартал ызаннарының озынлыгы – 670 км.

Чик ызаннарның озынлыгы – 14 км.

Ызандаш жирдән файдаланучылар белән чикләр озынлыгы – 781 км. Квартал баганалары 1455 данә күләмендә.

Урман эшкәртү инфраструктурасы (эзерләнгән агач материалын эшкәртү объектлары, биоэнергетика объектлары һәм башкалар) агач материалы белән башка төрле урман ресурсларын эшкәртү өчен төзелә. РФ УК 14 статьясы нигезендә якланучы урманнарда урман эшкәртү инфраструктурасын оештыру тыела.

Урманчылык территориясендә урман эшкәртү объектлары юк.

Урман инфраструктурасы төзүгә бәйле булмаган объектларны урман фонды жирләрендә төзү, үзгәртеп кору һәм эксплуатацияләү РФ УК 21 статьясына нигезләнеп гамәлгә ашырыла.

Урманчылык территориясендә урман инфраструктурасын төзүгә бәйле булмаган чираттагы объектлар бар:

ясалма катламлы автомобиль юллары – 8 км;

электртрапшыру линияләре – 6 км;

газүткәргечләр – 3 км;

нефтьүткәргечләр – 5 км;

бүтән трассалар – 10 км;

Линияле объектларның гомуми озынлыгы 32 км тәшкил итә.

Моннан тыш, 3 га майданда юлларны ремонтлау өчен табигый карьерлар бар.

Территориаль планлаштыру схемасы буенча урманчылык территориясендә өстәмә объектлар планлаштырылмый. Башка категориягә караган, урман урнашкан жирләрдә урман инфраструктурасы булдыруга бәйле булмаган объектларны төзү, үзгәртеп кору һәм эксплуатацияләү урманнарның максатчан билгеләнеше буенча башка федераль законнарда каралган очракларда рөхсәт ителә.

РФ ТРЭМның 2014 елның 1 декабрендәге 528 номерлы боерыгы белән расланган Урманнарда агач материалын һәм бүтән урман ресурсларын эшкәртү өчен файдалану кагыйдәләре нигезендә яклаучы урманнарда һәм махсус якланучы урман кишәрлекләрендә урман эшкәртү инфраструктурасы объектларын урнаштыру рөхсәт ителми.

Урманнарны максатчан билгеләнеше буенча, гамәлдәге һәм проектлана торган махсус сакланучы табигать территорияләрен, урман, урман эшкәртү инфраструктурасы объектларын, урман инфраструктурасы булдыруга бәйле булмаган объектларны тамгалап, кварталлар буйлап бүлгеләнеше 3 номерлы карта-схемада күрсәтелде.

3 нче карта-схема

СХЕМАТИК КАРТА

Урманнарны максатчан билгеләнеше буенча, гамәлдәге һәм проектлана торган махсус сакланучы табигать территорияләрен, урман, урман эшкәртү инфраструктурасы объектларын, урман инфраструктурасы булдыруга бәйле булмаган объектларны тамгалап, кварталлар буйлап бүлгәләнеше Татарстан Республикасы Биләр урманчылыгы

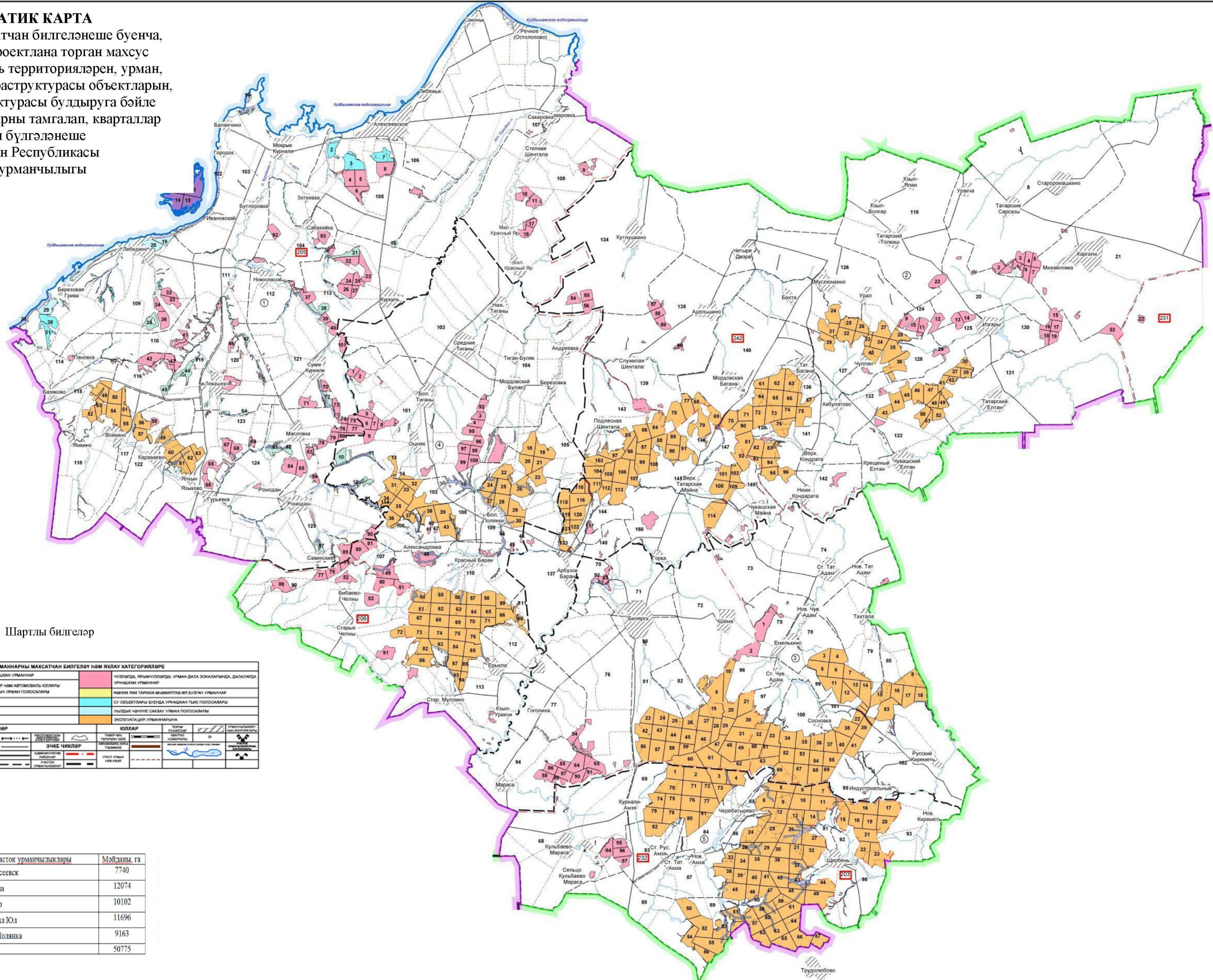

Шартлы билгеләр

УРМАННАРНЫ МАКСАТЧАН БИЛГЕЛӘВҮ НӘМ ЯКЛАУ КАТЕГОРИЯВӘР	
СИ САКЛАУ ЗОНАЛАРЫНДА УРМАННAR	УРМАННАР, ЯРМАНУЛАНМА, УРМАН-БАГА ЗОНАЛАРЫНДА, БАГАЛАРАДА УРМАННАР
ГОМУМИ НАЙДАЛАНУГА ТИМЕР НӘМ АВТОМОБИЛЬ ЮЛЛАРЫ БИЛӘННӘРДӘ УРМАННAR ПОЛОСАЛАРЫ	ВАКИЯ ЛӘК ТАРНАК ОҢИШТИК ИЯ БУЛГАН УРМАННАР
ИШЕЛ ЗОНАЛАР	СИ ОБЪЕКТЛАРЫ БУЕНЧА УРМАННAR ТИПЕ ПОЛОСАЛАРЫ
УРМАН ТИПЕ ЗОНАЛАРЫ	ИШЕЛК ЧӨРТНӘ САКЛАУ УРМАН ПОЛОСАЛАРЫ
ЭКОСИСТЕМА КАРДЫ УРМАННАР	ЭКОСИСТЕМА УРМАННАРЫ

МАКСАТ	КОЛЛАР	ТӨС	ИШЕЛК
Урман территориясе	Урман территориясе	Урман территориясе	Урман территориясе
Урман территориясе	Урман территориясе	Урман территориясе	Урман территориясе
Урман территориясе	Урман территориясе	Урман территориясе	Урман территориясе
Урман территориясе	Урман территориясе	Урман территориясе	Урман территориясе
Урман территориясе	Урман территориясе	Урман территориясе	Урман территориясе

Участок урманчылыгы	Майданы, га
1 Алексеевск	7740
2 Багана	12074
3 Биләр	10102
4 Кызыл Юл	11696
5 Зур Полянна	9163
Барлығы:	50775

1.2. Урманнардан рөхсәтле файдалану төрләре

Урманнардан файдалану урман мөнәсәбәтләрендә катнашучы булып саналучы гражданныр һәм юридик затлар тарафыннан гамәлгә ашырыла (РФ УК 4 ст.).

Шул ук вакытта, РФ УК 5 ст. нигезендә, урман динамикалы рәвештә яңартыла һәм трансформациягә бирелә торган табигый ресурс буларак карала, чөнки югарыда аталган статья нигезендә урманнардан файдалану, аларны саклау, яклау һәм яңадан үстерү экологик система яки табигый ресурс кебек урман төшенчәсеннән чыгып гамәлгә ашырыла.

Урманчылык территориясендә урманнардан кварталларга бүлөп рөхсәтле файдалану төрләре 5 нче таблицада күрсәтелде.

5 нче таблица

Урманнардан рөхсәтле файдалану төрләре

Урманнардан рөхсәтле файдалану төрләре	Кишәрлек урманчылыгының атылышы	Кварталлар яки аларның өлешләре исемлеге	мәйданы, га
1	2	3	4
1. Агач материалы әзерләү (РФ УК 25, 29 статьялары)	Алексеевск	1-94, 101-125	7740
	Багана	1-150	12074
	Биләр	1-102	10102
	Кызыл Юл	1-98	11696
	Зур Полянка	1-14, 16, 18-46, 48-114	9163
	Жәмгысе		50775
2. Чәер әзерләү (РФ УК 25, 31 статьялары)	Алексеевск	1-94, 101-125	7740
	Багана	1-150	12074
	Биләр	1-102	10102
	Кызыл Юл	1-98	11696
	Зур Полянка	1-14, 16, 18-46, 48-114	9163
	Жәмгысе		50775
3. Агач булмаган урман ресурсларын әзерләү һәм жыю (РФ УК 25, 32 статьялары)	Алексеевск	1-94, 101-125	7740
	Багана	1-150	12074
	Биләр	1-102	10102
	Кызыл Юл	1-98	11696
	Зур Полянка	1-14, 16, 18-46, 48-114	9163
	Жәмгысе		50775
4. Азык-төлек урман ресурсларын әзерләү һәм дару үләннәре жыю (РФ УК 25, 35 статьялары)	Алексеевск	1-94, 101-125	7740
	Багана	1-150	12074
	Биләр	1-102	10102
	Зур Полянка	1-14, 16, 18-46, 48-114	9163
	Кызыл Юл	1-98	11696
	Жәмгысе		50775
5. Аучылык хужалыгы өлкәсендә эшчәнлек төрләрен	Алексеевск	1-94, 101-125	7740
	Багана	1-150	12074
	Биләр	1-102	10102

Урманнардан рөхсәтле файдалану төрләре	Кишәрлек урманчылыгының атылышы	Кварталлар яки аларның өлешләре исемлеге	мәйданы, га
1	2	3	4
гамәлгә ашыру (РФ УК 25, 36 статьялары) Тыела: урман паркы зоналары, яшел зоналар, шәһәр урманнары.	Кызыл Юл	1-98	11696
	Зур Полянка	1-14, 16, 18-46, 48-114	9163
	Жәмгысе		50775
6. Авыл хужалыгы алып бару (РФ УК 25, 38 статьялары) Тыела: урман паркы зоналары, шәһәр урманнары. МСК, яшел зоналар, печән чабу белән умартачылыктан гайре тыела.	Алексеевск	Кварталлар: 21, 23-27, 36, 45, 49, 50, 56, 58, 73-76, 85; квартал өлешләре: 3-6, 8, 10, 11, 17, 19, 22, 28, 30-34, 36, 39-44, 51-55, 57, 59-63, 65, 67, 68, 72, 77, 79-81, 84, 89, 90, 91, 115-118, 122, 123	3444
	Багана	Кварталлар: 1, 10-12, 25- 28, 31, 32, 36- 38, 41-52, 56, 59, 65- 67, 73-76, 84, 86- 90, 93- 100,103-107, 112, 113,120,122,131,147; Квартал өлешләре: 2-9,13-20, 24,30, 33-35, 39, 40, 53, 55, 57, 58, 61-64, 68-72, 77-83, 91, 92, 101, 102, 108-111, 114-116, 119, 121, 123, 124, 126, 127, 128, 130, 132, 133, 137, 139, 140, 141, 143, 144, 145, 146, 149, 150	9337
	Биләр	Кварталлар: 3, 4, 6, 9-13,19- 21,26-34,40-42, 44- 47, 50-55, 57- 59,64-69, 72,81,84-91; Квартал өлешләре: 1, 2, 5,7, 8, 14-18, 22-25, 35-39, 43, 48, 49, 56, 60-63, 75, 76, 79, 80, 82, 83, 96, 97, 99, 100, 102	9264
	Кызыл Юл	Кварталлар: 1, 6, 20, 23, 30,31,36, 49, 56, 59, 61, 62, 64, 65, 93, 96, 97; Квартал өлешләре: 2-5, 7-19, 21, 22, 24- 29, 32-35, 37-48, 50-55, 57, 58, 60, 63, 66, 67, 69-91, 94, 95, 98	8606
	Зур Полянка	Кварталлар: 3, 4, 13, 14, 18, 19, 20, 21, 22, 23, 31, 32, 33, 34, 35, 36, 55, 60, 66, 68, 72, 74, 75,79,80, 82, 84, 86, 92,95-100, 103, 114; Квартал өлешләре: 5-11, 16, 24-30, 37-39, 43, 48-51, 54, 56-59, 61-65,67,69-71,73, 76-78, 81, 83, 85, 87, 88, 93,94, 101, 102, 105-109, 111-113	7014
	Жәмгысе		37665
7. Фәнни-тикшеренү, мәгариф эшчәнлеген гамәлгә ашыру (РФ УК 25, 40 ст.)	Алексеевск	1-94, 101-125	7740
	Багана	1-150	12074
	Биләр	1-102	10102
	Кызыл Юл	1-98	11696
	Зур Полянка	1-14, 16, 18-46, 48-114	9163
	Жәмгысе		50775
8. Рекреация	Алексеевск	1-94, 101-125	7740

Урманнардан рөхсәтле файдалану төрләре	Кишәрлек урманчылыгының атылышы	Кварталлар яки аларның өлешләре исемлеге	мәйданы, га
1	2	3	4
эшчәнлеген гамәлгә ашыру (РФ УК 25, 41 статьялары)	Багана	1-150	12074
	Биләр	1-102	10102
	Кызыл Юл	1-98	11696
	Зур Полянка	1-14, 16, 18-46, 48-114	9163
	Жәмгысе		50775
9. Урман плантацияләре булдыру һәм аларны эксплуатацияләү (РФ УК 25, 42 ст.) Тыела: яклаучы урманнар, МСК	Алексеевск	кварталлар: 49, 50, 56; Квартал өлешләре: 51-55, 57, 59-63, 115, 117, 118, 122, 123	815
	Багана	Кварталлар: 25- 28, 31, 32, 36- 38, 41-52, 65- 67, 73-76, 84, 86- 90, 93- 100,103-107, 112, 113, 120, 122, 131, 147; Квартал өлешләре: 24, 30, 33-35, 39, 40, 61-64, 68-72, 77-83, 91, 92, 101, 102, 108-111, 114-116, 119, 121, 123, 124, 126, 127, 128, 130, 132, 133, 137, 139, 140, 141, 143, 144, 145, 146, 149, 150	8173
	Биләр	Кварталлар: 3, 4, 6, 9-13,19- 21,26-34,40-42, 44- 47, 50-55, 57- 59, 66- 69, 72, 81; Квартал өлешләре: 5, 7, 8, 14-18, 22-25, 35-39, 43, 48, 49, 56, 60-63, 79, 80, 82, 83, 96, 97, 99, 100, 102	8069
	Кызыл Юл	Кварталлар: 1, 6, 20, 23, 30, 31, 36, 49, 56, 59, 61, 62, 64, 65, 93; Квартал өлешләре: 2-5, 7-19, 21, 22, 24-29, 32-35, 37-48, 50-55, 57, 58, 60, 63, 66, 67, 69-91, 98	8356
	Зур Полянка	Кварталлар: 13, 14, 18, 19, 20, 21, 22, 23, 31, 32, 33, 34, 35, 36, 55, 60, 66, 68, 72, 74, 75, 82, 84, 86, 114; Квартал өлешләре: 24-30, 37-39, 43, 54, 56-59, 61-65, 67, 69-71, 73, 76, 83, 85, 87, 88, 93, 94, 101, 102, 105, 106, 108, 109, 111-113	5390
	Жәмгысе		30803
10. Жимешле, жиләкле, декоратив урман үсемлекләре, дару үләннәре үстерү (РФ УК 25, 39 статьялары)	Алексеевск	1-94, 101-125	7740
	Багана	1-150	12074
	Биләр	1-102	10102
	Кызыл Юл	1-98	11696
	Зур Полянка	1-14, 16, 18-46, 48-114	9163
	Жәмгысе		50775
10.1. Урман утыртмаларының утырту материалын (үрентеләр, чәчкеннәр) үстерү (РФ УК 25 ст., 39.1 ст. 4 өлеше)	Алексеевск	1-94, 101-125	7740
	Багана	1-150	12074
	Биләр	1-102	10102
	Кызыл Юл	1-98	11696
	Зур Полянка	1-14, 16, 18-46, 48-114	9163

Урманнардан рөхсәтле файдалану төрләре	Кишәрлек урманчылыгының атылышы	Кварталлар яки аларның өлешләре исемлеге	мәйданы, га
1	2	3	4
	Жәмгысе		50775
11. Жир асты байлыklarын геологик өйрәнү, файдалы казылма ятмаларын эшкәртү буенча эшләр башкару (РФ УК 25, 43 статьялары). Тыела: урман паркы зоналары, яшел зоналар, шәһәр урманнары.	Алексеевск	1-94, 101-125	7740
	Багана	1-150	12074
	Биләр	1-102	10102
	Кызыл Юл	1-98	11696
	Зур Полянка	1-14, 16, 18-46, 48-114	9163
	Жәмгысе		50775
12. Сусаклагычлар, башка төрле ясалма су объектлары, шулай ук гидротехника корылмалары, елга портлары, причаллар төзү һәм эксплуатацияләү (РФ УК 25, 44 статьялары)	Алексеевск	1-94,101-125	7740
	Багана	1-150	12074
	Биләр	1-102	10102
	Кызыл Юл	1-98	11696
	Зур Полянка	1-14, 16, 18-46, 48-114	9163
	Жәмгысе		50775
13. Линияле объектлар төзү, үзгәртеп кору, эксплуатацияләү (РФ Урман кодексының 25, 45 ст.)	Алексеевск	1-94,101-125	7740
	Багана	1-150	12074
	Биләр	1-102	10102
	Кызыл Юл	1-98	11696
	Зур Полянка	1-14, 16, 18-46, 48-114	9163
	Жәмгысе		50775
14. Агач материалы һәм башка төрле урман ресурслары эшкәртү (РФ УК 25, 46 статьялары) Тыела: яклаучы урманнар, МСК	Алексеевск	Кварталлар: 49, 50, 56; Квартал өлешләре: 51-55, 57, 59-63, 115, 117, 118, 122, 123	815
	Багана	Кварталлар: 25- 28, 31, 32, 36- 38, 41-52, 65- 67, 73-76, 84, 86- 90, 93- 100,103-107, 112, 113, 120, 122, 131, 147; Квартал өлешләре: 24, 30, 33-35, 39, 40, 61-64, 68-72, 77-83, 91, 92, 101, 102, 108-111, 114-116, 119, 121, 123, 124, 126, 127, 128, 130, 132, 133, 137, 139, 140, 141, 143, 144, 145, 146, 149, 150	8173
	Биләр	Кварталлар: 3, 4, 6, 9-13, 19- 21, 26-34, 40-42, 44- 47, 50-55, 57- 59, 66- 69, 72, 81; Квартал өлешләре: 5, 7, 8, 14-18, 22-25, 35-39, 43, 48, 49, 56, 60-63, 79, 80, 82, 83, 96, 97, 99, 100, 102	8069
	Кызыл Юл	Кварталлар: 1, 6, 20, 23, 30, 31, 36, 49, 56, 59,	8356

Урманнардан рөхсәтле файдалану төрләре	Кишәрлек урманчылыгының атылышы	Кварталлар яки аларның өлешләре исемлеге	мәйданы, га
1	2	3	4
		61, 62, 64, 65, 93; Квартал өлешләре: 2-5, 7-19, 21, 22, 24-29, 32-35, 37-48, 50-55, 57, 58, 60, 63, 66, 67, 69-91, 98	
	Зур Полянка	Кварталлар: 13, 14, 18, 19, 20, 21, 22, 23, 31, 32, 33, 34, 35, 36, 55, 60, 66, 68, 72, 74, 75, 82, 84, 86, 114; Квартал өлешләре: 24-30, 37-39, 43, 54, 56-59, 61-65, 67, 69-71, 73, 76, 83, 85, 87, 88, 93, 94, 101, 102, 105, 106, 108, 109, 111-113	5390
	Жәмгысе		30803
15. Дини эшчәнлекне гамәлгә ашыру (РФ УК 25, 47 статьялары)	Алексеевск	1-94, 101-125	7740
	Багана	1-150	12074
	Биләр	1-102	10102
	Кызыл Юл	1-98	11696
	Зур Полянка	1-14, 16, 18-46, 48-114	9163
	Жәмгысе		50775
16. РФ УК 6 статьясының 2 өлеше нигезендә билгеләнгән бүтән төрләре	Алексеевск	1-94, 101-125	7740
	Багана	1-150	12074
	Биләр	1-102	10102
	Кызыл Юл	1-98	11696
	Зур Полянка	1-14, 16, 18-46, 48-114	9163
	Жәмгысе		50775

2 БҮЛЕК. УРМАННАРДАН РӨХСӘТЛЕ ФАЙДАЛАНУ НОРМАТИВЛАРЫ, ПАРАМЕТРЛАРЫ ҺӘМ ЧОРЛАРЫ, УРМАННАРНЫ САКЛАУ, ЯКЛАУ ҺӘМ ТОРГЫЗУ НОРМАТИВЛАРЫ

2.1. Урманнарда агач материалы эзерләү өчен рөхсәтле файдалану нормативлары, параметрлары һәм чорлары

Урманнарда агач материалы эзерләү өчен файдалану РФ УК 29, 29.1, 30 статьялары, РФ Табиғат министрлыгының 2016 елның 13 сентябрендәге 474 номерлы боерыгы белән расланган Агач материалы эзерләү кагыйдәләре белән регламентлана.

Агач материалы эзерләү эшкүарлык эшчәнлегенә максатларында гражданнар, юридик затлар тарафыннан, шулай ук гражданнар тарафыннан – шәхси максатларда (жылыту, төзелмәләр торгызу һ.б. өчен) гамәлгә ашырылырга мөмкин.

«Татарстан Республикасында урманнарда файдалану турында» 2008 елның 22 маендагы 22-ТРЗ номерлы Татарстан Республикасы Законнда каралган искәртмәле очрақларда урман утыртмаларын сату-алу шартнамәләре нигезендә дәүләт ихтыяжларын яки муниципаль ихтыяжларны тәмин итү өчен агач материалы эзерләүгә гамәлгә ашыру рөхсәт ителә.

Чикләрендә агач материалы эзерләү өчен урманнарда файдалану рөхсәт ителгән кварталлар исемлегенә 5 нче таблицада күрсәтелде.

Диләнкәдә (урман кишәрлегенә кисү өчен билгеләнгән урман утыртмалары урнашкан бер өлешендә, урман-таксация бүлемтегендә, урман кварталында) агач материалы эзерләү өчен түбәндәгеләрне кисү рөхсәт ителә (РФ Урман кодексының 16 ст.):

- 1) өлгергән, картайган урман утыртмаларын;
- 2) урманнарны тәрбия кылганда, һәлак булган һәм зарарланган урман утыртмаларын кискәндә урта яшьле, өлгереп килүче, өлгергән, картайган урман утыртмаларын;
- 3) РФ УК 13, 14 һәм 21 статьяларында каралган объектларны төзү, үзгәртеп кору һәм эксплуатацияләү өчен билгеләнгән урман кишәрлекләрендәгә теләсә нинди яшьтәгә урман утыртмаларын.

Агач эзерләү эше эксплуатация урманнарында, яклаучы урманнарда гамәлгә ашырыла, әгәр Россия Федерациясенең Урман кодексында, бүтән федераль законнарда башкасы каралмаса.

Эксплуатация урманнарында агач эзерләү максатында тоташ һәм сайланма кисүләр гамәлгә ашырыла.

Сайланма кисүләр үзләренә эйләнә-тирәлеккә хасил итү, су саклау, санитария-гигиена, савыктыру һәм башка төрле файдалы вазыйфаларын югалта баручы, яклаучы урманнарның максатчан билгеләнешен һәм алар үти торган файдалы вазыйфаларның сакланышын тәмин итүче урман утыртмаларын алмаштырырга ирек бирмәсә һәм РФ УК 21 статьясының 5.1 өлешендә каралган очрақларда яклаучы урманнарда тоташ кисүләр гамәлгә ашырыла.

Урман агачларын кисү, тарттыру, өлешчә эшкәртү, саклау, эзерләнгән агач материалын алып чыгу агач материалы эзерләү максатларында урман

кишәрлегеннән файдаланучы зат тарафыннан урман декларациясе буенча декларацияләнә торган чор башланган датадан 12 ай эчендә гамәлгә ашырыла. Агач материалы урман агачларын сату-алу шартнамәсе яисә Россия Федерациясе Урман кодексының 19 статьясының 5 өлешендә күрсәтелгән контракт нигезендә эзерләнгән очракта, агачларны кисү, тарттыру, өлешчә эшкәртү, саклау, алып чыгу эшләре шартнамәдә яисә контрактта билгеләнгән срок эчендә тиешенчә гамәлгә ашырыла.

Файдалану өчен билгеләнгән диләнке күләменнән (агач алуның рөхсәт ителгән күләменнән) артып китүче күләмдә, шулай ук кисентеләр яшен бозып, агач материалы эзерләү тыела.

2.1.1. Өлгергән һәм картайган урман утыртмаларын кисү буенча файдалану өчен билгеләнгән диләнке күләме

Файдалану өчен билгеләнгән диләнке күләмен исәпләп чыгару РФ УК 29 ст., «Файдалану өчен билгеләнгән диләнке күләмен исәпләп чыгару тәртибен раслау турында» 2011 елның 27 маендагы 191 номерлы Рослесхоз боерыгы, «Кисентеләрнең яшьләрен билгеләү турында» 2015 елның 09 апрелендәге 105 номерлы Рослесхоз боерыгы нигезендә гамәлгә ашырыла.

Әлеге урман хужалыгы регламентының гамәлдә булу чорына өлгергән һәм картайган урман утыртмаларын сайланма кисүләр буенча файдалану өчен билгеләнгән диләнке күләме 6 таблицада китерелде.

Әлеге урман хужалыгы регламентының гамәлдә булу чорына өлгергән һәм картайган агачларны сайланма кисүләр буенча диләнке исәпләмәсе 7 нче таблицада китерелде.

Урман хужалыгы регламенты гамәлдә булу чорына өлгергән һәм картайган урман утыртмаларын сайланма кисүләр
буенча файдалану өчен билгеләнгән диләнке күләме

Күрсәткечләр	Барлығы		шул исәптән тулылыгы буенча											
	га	Мең кбм	1,0		0,9		0,8		0,7		0,6		0,3-0,5	
			га	Мең кбм	га	Мең кбм	га	Мең кбм	га	Мең кбм	га	Мең кбм	га	Мең кбм
1	2	3	4	5	6	7	8	9	10	11	12	13	14	15
Урманнарның максатчан билгеләнеше: яклаучы урманнар														
Яклаучы урман категориясе – су объектлары буйларында урнашкан тыюлыклы урман полосалары														
Хужалык бүлемтеге – Усаклы														
Барлығы хисапка кертелде	2	0,3											2	0,3
Гомуми запастан урт. сайлап алу %		–												–
1 мәртәбәдә сайлана торган запас	–	–											–	–
Уртача кабатлану чоры	10													
Ел саен исәпкә тотылучы диләнке	-													
Тамыр		–												
Ликвид		–												
Эшкә яраклы		–												
Хужалык бүлемтеге – Юкәле														
Барлығы хисапка кертелде	25	8,0					19	6,7					6	1,3
Гомуми запастан урт. сайлап алу %		25						30						–
1 мәртәбәдә сайлана торган запас	19	2,0					19	2,0					-	–
Уртача кабатлану чоры	10													
Ел саен исәпкә тотылучы диләнке	2													
тамыр		0,2												
Ликвид		0,2												
Эшкә яраклы		0,1												
Яклаучы урман категорияләре буенча жәмгысе														

Өлгергән һәм картайган урман утыртмаларын кисү буенча файдалану өчен билгеләнгән диләнке күләме

Хуж. бүлемтеге һәм өстенлек итүче токым	Урман үс. белән каплауы	Шул исәптән яшь төркемнәре буенча						Өлгергән һәм картайган утыртмалар запасы, мең м ³	1 га эксп. фондына урт. зап. м ³	Тамыр массасының урт. үсеше мең м ³	Кисентең яше	Исәпкә тотылачак диләнкеләр, мең м ³				Кабул итүгә тәкъдим ителгән диләнке хисабы					Эксп. л. фонды саны	Утыртмаларның күздә тотылган калдык өлеше, га	
		үрентеләр	урта яшьле		Өлгереп килүче	Өлгергән һәм картайган						эшлекле файдалануда	2 нч яшь	1 нч яшь	Интеграл	Мәйданыга	Тамыр запасы, мең м ³	Ликвидта				Өлгереп килүче	Өлгергән һәм картайган
			Барлыгы	хисапкартезде		БАРЛЫГЫ	шул исәптән картайган											Барлыгы	шул исәптән эш-мыр	% эшлекле ликвидлыга карата			
1	2	3	4	5	6	7	8	9	10	11	12	13	14	15	16	17	18	19	20	21	22	23	24
Тоташ диләнке кисүләр – мәйданы, га Урманнарның максатчан билгеләнеше: Эксплуатация урманнары																							
Наратлы	658	296	118	118	80	164		43,2	264	2,7	81 V	7	6	6	5	6	1,6	1,4	1,1	81	27	119	172
Чыршылы	313	301	12	12						0,9	81 V	3										1	
Б/кәүс. имәнле	687	151	456	353	66	14		2,6	189	1,8	101 VI	6	5	2	5	1	0,2	0,2	0,1	60	13	290	15
Т/кәүс. имәнле III бон. һәм югарырак	39	1						4,5	120	0,1	61 VII	1	1	2	1	1	0,1	0,1	0,1	50	38		28
Өрәңгеле	193	11	101	62	79	2		0,2	133	0,6	61 VII	3	4	4	4							62	81
Каенлы	3857	143	2342	1153	624	748	24	171,6	229	15,6	61 VII	59	84	69	79	68	15,6	13,7	7,0	51	11	1153	692
Усаклы	19427	290	3574	3574	2106	10843	2642	2843,	262	90,6	41	432	551	647	504	504	132	105,6	42,2	40	21	2106	7909

2.1.2. Урманнарны тәрбиялэгәндә урта яшьле, өлгереп килүче, өлгергән һәм картайган урман утыртмаларын кисү буенча файдалану өчен билгеләнгән диләнке күләме (агач материалы алуның ел саен рөхсәт ителгән күләме)

8 нче таблица

Урманнарны тәрбиялэгәндә урта яшьле, өлгереп килүче, өлгергән һәм картайган урман утыртмаларының файдалану өчен билгеләнгән диләнке күләме (агач материалы алуның ел саен рөхсәт ителгән күләме)

№ № п/п	Күрсәткечләр	Үлч. бер.	Урманнарны тәрбия кылу төрләре						Жәм гысе
			Сирәк- ләүләр	Аркылы кисүләр	Яңар- ту кисү- ләре	Рәве- шен үзгәр- теп кисү- ләр	Рекон- струк- ция кисү- ләре	Берән- сәрән агач- ларны кисү	
1	2	3	4	5	6	7	8	9	10
Урманнарның максатчан билгеләнеше: яклаучы урманнар									
Ылыслы									
Өстенлек итүче токым – нарат									
1	Урман таләпләре буенча ачыкланган фонд	га	29	44					73
		мең куб м.	1,9	3,1					5,0
2	Кабатлану чоры	ел	10	15					
3	Ел саен файдалану күләме								
	Мәйданы	га	3	3					6
	сайлап алына торган запас								
	тамыр	мең куб м.	0,2	0,2					0,4
	Ликвидлы	-//-	0,1	0,2					0,3
	Эшкә яраклы	-//-	0,1	0,1					0,2
Өстенлек итүче токым – чыршы									
1	Урман таләпләре буенча ачыкланган фонд	га	16	–					16
		мең куб м.	0,8	–					0,8
2	Кабатлану чоры	ел	10	–					10
3	Ел саен файдалану күләме								
	Мәйданы	га	2	–					2
	сайлап алына торган запас								
	тамыр	мең куб	0,1	–					0,1

№ № п/п	Күрсәткечләр	Үлч. бер.	Урманнарны тәрбия кылу төрләре						Жәм гысе
			Сирәк- лөләр	Аркылы кисүләр	Янар- ту кисү- ләре	Рәве- шен үзгәр- теп кисү- ләр	Рекон- струк- ция кисү- ләре	Берән- сәрән агач- ларны кисү	
1	2	3	4	5	6	7	8	9	10
	файдалану күләме								
	Мәйданы	га	3	1					4
	сайлап алына торган запас								
	тамыр	мең куб м.	0,1	0,1					0,2
	Ликвидлы	-//-	0,1	–					0,1
	Эшкә яраклы	-//-	–	–					–
Йомшак яфраклылар									
Өстенлек итүче токым – Каен									
1	Урман таләпләре	га	3	33					36
	буенча ачыкланган фонд	мең куб м.	0,1	1,9					2,0
2	Кабатлану чоры	ел	10	10					
3	Ел саен файдалану күләме								
	Мәйданы	га	–	3					3
	сайлап алына торган запас								
	тамыр	мең куб м.	–	0,2					0,2
	Ликвидлы	-//-	–	0,2					0,2
	Эшкә яраклы	-//-	–	0,1					0,1
Өстенлек итүче токым – Усак									
1	Урман таләпләре	га	57	335					392
	буенча ачыкланган фонд	мең куб м.	2,3	19,1					21,4
2	Кабатлану чоры	ел	10	10					
3	Ел саен файдалану күләме								
	Мәйданы	га	6	34					40
	сайлап алына торган запас								
	тамыр	мең куб м.	0,2	1,9					2,1
	Ликвидлы	-//-	0,1	1,5					1,6
	Эшкә яраклы	-//-	–	0,5					0,5

№ № п/п	Күрсәткечләр	Үлч. бер.	Урманнарны тәрбия кылу төрләре						Жәм гысе
			Сирәк- лөләр	Аркылы кисүләр	Янар- ту кисү- ләр	Рәве- шен үзгәр- теп кисү- ләр	Рекон- струк- ция кисү- ләр	Берән- сәрән агач- ларны кисү	
1	2	3	4	5	6	7	8	9	10
	торган запас								
	тамыр	мең куб м.	0,7	2,4					3,1
	Ликвидлы	-//-	0,5	1,9					2,4
	Эшкә яраклы	-//-	0,1	0,7					0,8
Урманнарның максатчан билгеләнеше: Эксплуатация урманнары									
Ылыслы									
Өстенлек итүче токым – нарат									
1	Урман таләпләре буенча ачыкланган фонд	га	32	32					64
		мең куб м.	1,4	2,0					3,4
2	Кабатлану чоры	ел	10	15					
3	Ел саен файдалану күләме								
	Мәйданы	га	3	2					5
	сайлап алына торган запас								
	тамыр	мең куб м.	0,1	0,2					0,3
	Ликвидлы	-//-	0,1	0,1					0,2
	Эшкә яраклы	-//-	0,1	0,1					0,2
Өстенлек итүче токым – чыршы									
1	Урман таләпләре буенча ачыкланган фонд	га	103	–					103
		мең куб м.	3,1	-					3,1
2	Кабатлану чоры	ел	10	10					
3	Ел саен файдалану күләме								
	Мәйданы	га	10	–					10
	сайлап алына торган запас								
	тамыр	мең куб м.	0,3	–					0,3
	Ликвидлы	-//-	0,2	–					0,2
	Эшкә яраклы	-//-	0,1	–					0,1
Ылыслы хужалык буенча жәмгысе									
1	Урман таләпләре буенча	га	135	32					167
		мең	4,5	2,0					6,5

№ № п/п	Күрсәткечләр	Үлч. бер.	Урманнарны тәрбия кылу төрләре						Жәм гысе
			Сирәк- лөләр	Аркылы кисүләр	Янар- ту кисү- ләре	Рәве- шен үзгәр- теп кисү- ләр	Рекон- струк- ция кисү- ләре	Берән- сәрән агач- ларны кисү	
1	2	3	4	5	6	7	8	9	10
	ачыкланган фонд	куб м.							
2	Кабатлану чоры	ел							
3	Ел саен файдалану күләме								
	Майданы	га	13	2					15
	сайлап алына торган запас								
	тамыр	мең куб м.	0,4	0,2					0,6
	Ликвидлы	-//-	0,3	0,1					0,4
	Эшкә яраклы	-//-	0,2	0,1					0,3
Каты яфраклы									
Өстенлек итүче токым – биек кәүсәле имән									
1	Урман таләпләре буенча ачыкланган фонд	га	150	51					201
		мең куб м.	6,7	2,8					9,5
2	Кабатлану чоры	ел	10	15					
3	Ел саен файдалану күләме								
	Майданы	га	15	4					19
	сайлап алына торган запас								
	тамыр	мең куб м.	0,7	0,2					0,9
	Ликвидлы	-//-	0,4	0,2					0,6
	Эшкә яраклы	-//-	0,1	0,1					0,2
Өстенлек итүче токым – Өрәңге									
1	Урман таләпләре буенча ачыкланган фонд	га	–	3					3
		мең куб м.	–	0,1					0,1
2	Кабатлану чоры	ел	10	15					
3	Ел саен файдалану күләме								
	Майданы	га	–	–					–
	сайлап алына торган запас								
	тамыр	мең	-	–					–

№ № п/п	Күрсәткечләр	Үлч. бер.	Урманнарны тәрбия кылу төрләре						Жәм гысе
			Сирәк- лөләр	Аркылы кисүләр	Янар- ту кисү- ләр	Рәве- шен үзгәр- теп кисү- ләр	Рекон- струк- ция кисү- ләр	Берән- сәрән агач- ларны кисү	
1	2	3	4	5	6	7	8	9	10
		куб м.							
	Ликвидлы	-//-	–	–					–
	Эшкә яраклы	-//-	–	–					–
Каты яфраклы хужалык буенча жәмгысе									
1	Урман таләпләре буенча ачыкланган фонд	га	150	55					205
		мең куб м.	6,7	2,9					9,6
2	Кабатлану чоры	ел							
3	Ел саен файдалану күләме								
	Мәйданы	га	15	4					19
	сайлап алына торган запас								
	тамыр	мең куб м.	0,7	0,2					0,9
	Ликвидлы	-//-	0,4	0,2					0,6
	Эшкә яраклы	-//-	0,1	0,1					0,2
Йомшак яфраклылар									
Өстенлек итүче токым – Каен									
1	Урман таләпләре буенча ачыкланган фонд	га	967	995					1962
		мең куб м.	43,0	58,1					101, 1
2	Кабатлану чоры	ел	10	10					
3	Ел саен файдалану күләме								
	Мәйданы	га	97	99					196
	сайлап алына торган запас								
	тамыр	мең куб м.	4,3	5,8					10,1
	Ликвидлы	-//-	3,0	4,9					7,9
	Эшкә яраклы	-//-	1,3	2,5					3,8
Өстенлек итүче токым – Усак									
1	Урман таләпләре буенча ачыкланган фонд	га	14	1290					1304
		мең куб м.	0,5	58,7					59,2
2	Кабатлану чоры	ел	10	10					

№ № п/п	Күрсәткечләр	Үлч. бер.	Урманнарны тәрбия кылу төрләре						Жәм гысе
			Сирәк- лөләр	Аркылы кисүләр	Янар- ту кисү- ләрә	Рәве- шен үзгәр- теп кисү- ләр	Рекон- струк- ция кисү- ләрә	Берән- сәрән агач- ларны кисү	
1	2	3	4	5	6	7	8	9	10
3	Ел саен файдалану күләме								
	Мәйданы	га	1	129					130
	сайлап алына торган запас								
	тамыр	мең куб м.	-	5,9					5,9
	Ликвидлы	-//-	-	4,7					4,7
	Эшкә яраклы	-//-	-	1,3					1,3
Өстенлек итүче токым – юкә									
1	Урман таләпләре буенча	га	60	52					112
	ачыкланган фонд	мең куб м.	2,8	3,1					5,9
2	Кабатлану чоры	ел	10	15					
3	Ел саен файдалану күләме								
	Мәйданы	га	6	4					10
	сайлап алына торган запас								
	тамыр	мең куб м.	0,3	0,2					0,5
	Ликвидлы	-//-	0,2	0,2					0,4
	Эшкә яраклы	-//-	0,1	0,1					0,1
Йомшак яфраклы хужалык буенча жәмгысе									
1	Урман таләпләре буенча	га	1041	2337					3378
	ачыкланган фонд	мең куб м.	46,3	119,9					166, 2
2	Кабатлану чоры	ел							
3	Ел саен файдалану күләме								
	Мәйданы	га	104	232					336
	сайлап алына торган запас								
	тамыр	мең куб м.	4,6	11,9					16,5
	Ликвидлы	-//-	3,2	9,8					13,0
	Эшкә яраклы	-//-	1,4	3,9					5,3

№ № п/п	Күрсәткечләр	Үлч. бер.	Урманнарны тәрбия кылу төрләре						Жәм гысе
			Сирәк- лөләр	Аркылы кисүләр	Янар- ту кисү- ләре	Рәве- шен үзгәр- теп кисү- ләр	Рекон- струк- ция кисү- ләре	Берән- сәрән агач- ларны кисү	
1	2	3	4	5	6	7	8	9	10
	Мәйданы	га	12	–					12
	сайлап алына торган запас								
	тамыр	мең куб м.	0,4	–					0,4
	Ликвидлы	-//-	0,3	–					0,3
	Эшкә яраклы	-//-	0,1	–					0,1
Ылыслы хужалык буенча жәмгысе									
1	Урман таләпләре буенча ачыкланган фонд	га	180	76					256
		мең куб м.	7,2	5,1					12,3
2	Кабатлану чоры	ел							
3	Ел саен файдалану күләме								
	Мәйданы	га	18	5					23
	сайлап алына торган запас								
	тамыр	мең куб м.	0,7	0,4					1,1
	Ликвидлы	-//-	0,5	0,3					0,8
	Эшкә яраклы	-//-	0,3	0,2					0,5
Каты яфраклы									
Өстенлек итүче токым – биек кәүсәле имән									
1	Урман таләпләре буенча ачыкланган фонд	га	183	68					251
		мең куб м.	8,0	3,8					11,8
2	Кабатлану чоры	ел	10	15					
3	Ел саен файдалану күләме								
	Мәйданы	га	18	5					23
	сайлап алына торган запас								
	тамыр	мең куб м.	0,8	0,3					1,1
	Ликвидлы	-//-	0,5	0,2					0,7
	Эшкә яраклы	-//-	0,1	0,1					0,2
Өстенлек итүче токым – өрәңге									
1	Урман таләпләре	га	–	3					3

№ № п/п	Күрсәткечләр	Үлч. бер.	Урманнарны тәрбия кылу төрләре						Жәм гысе
			Сирәк- лөләр	Аркылы кисүләр	Янар- ту кисү- ләре	Рәве- шен үзгәр- теп кисү- ләр	Рекон- струк- ция кисү- ләре	Берән- сәрән агач- ларны кисү	
1	2	3	4	5	6	7	8	9	10
	тамыр	мең куб м.	4,3	6,0					10,3
	Ликвидлы	-//-	3,0	5,1					8,1
	Эшкә яраклы	-//-	1,3	2,6					3,9
Өстенлек итүче токым – Усак									
1	Урман таләпләре буенча	га	71	1625					1696
	ачыкланган фонд	мең куб м.	2,8	77,8					80,6
2	Кабатлану чоры	ел	10	10					
3	Ел саен файдалану күләме								
	Мәйданы	га	7	163					170
	сайлап алына торган запас								
	тамыр	мең куб м.	0,2	7,8					8,0
	Ликвидлы	-//-	0,1	6,2					6,3
	Эшкә яраклы	-//-	–	1,8					1,8
Өстенлек итүче токым – юкә									
1	Урман таләпләре буенча	га	76	52					128
	ачыкланган фонд	мең куб м.	3,7	3,1					6,8
2	Кабатлану чоры	ел	10	15					
3	Ел саен файдалану күләме								
	Мәйданы	га	8	4					12
	сайлап алына торган запас								
	тамыр	мең куб м.	0,4	0,2					0,6
	Ликвидлы	-//-	0,3	0,2					0,5
	Эшкә яраклы	-//-	0,1	0,1					0,1
Йомшак яфраклы хужалык буенча жәмгысе									
1	Урман таләпләре буенча	га	1117	2705					3822
	ачыкланган фонд	мең куб м.	49,6	140,9					190, 5
2	Кабатлану чоры	ел							

№ № п/п	Күрсәткечләр	Үлч. бер.	Урманнарны тәрбия кылу төрләре						Жәм гысе
			Сирәк- лөләр	Аркылы кисүләр	Янар- ту кисү- ләр	Рәве- шен үзгәр- теп кисү- ләр	Рекон- струк- ция кисү- ләр	Берән- сәрән агач- ларны кисү	
1	2	3	4	5	6	7	8	9	10
3	Ел саен файдалану күләме								
	Мәйданы	га	112	269					381
	сайлап алына торган запас								
	тамыр	мең куб м.	4,9	14,0					18,9
	Ликвидлы	-//-	3,4	11,5					14,9
	Эшкә яраклы	-//-	1,4	4,5					5,9
Барлыгы									
1	Урман таләпләре буенча ачыкланган фонд	га	1480	2853					4333
		мең куб м.	64,8	149,9					214, 7
2	Кабатлану чоры	ел							
3	Ел саен файдалану күләме								
	Мәйданы	га	148	279					427
	сайлап алына торган запас								
	тамыр	мең куб м.	6,4	14,7					21,1
	Ликвидлы	-//-	4,4	12,0					16,4
	Эшкә яраклы	-//-	1,8	4,8					6,6
шул исәптән кишәрлек урманчылыклары буенча									
Алексеевск кишәрлеге урманчылыгы									
Ылыслы									
Өстенлек итүче токым – нарат									
1	Урман таләпләре буенча ачыкланган фонд	га	16	34					50
		мең куб м.	1,0	2,3					3,3
2	Кабатлану чоры	ел	10	15					
3	Ел саен файдалану күләме								
	Мәйданы	га	2	2					4
	сайлап алына торган запас								
	тамыр	мең куб	0,1	0,2					0,3

№ № п/п	Күрсәткечләр	Үлч. бер.	Урманнарны тәрбия кылу төрләре						Жәм гысе
			Сирәк- ләүләр	Аркылы кисүләр	Янар- ту кисү- ләре	Рәве- шен үзгәр- теп кисү- ләр	Рекон- струк- ция кисү- ләре	Берән- сәрән агач- ларны кисү	
1	2	3	4	5	6	7	8	9	10
	файдалану күләме								
	Мәйданы	га	5	–					5
	сайлап алына торган запас								
	тамыр	мең куб м.	0,2	–					0,2
	Ликвидлы	-//-	0,1	–					0,1
	Эшкә яраклы	-//-	–	–					–
Жәмгысе каты яфраклы									
1	Урман таләпләре буенча	га	48	1					49
	ачыкланган фонд	мең куб м.	2,1	0,1					2,2
2	Кабатлану чоры	ел							
3	Ел саен файдалану күләме								
	Мәйданы	га	5	–					5
	сайлап алына торган запас								
	тамыр	мең куб м.	0,2	–					0,2
	Ликвидлы	-//-	0,1	–					0,1
	Эшкә яраклы	-//-	–	–					–
Йомшак яфраклылар									
Өстенлек итүче токым – Каен									
1	Урман таләпләре буенча	га	-	24					24
	ачыкланган фонд	мең куб м.	-	1,2					1,2
2	Кабатлану чоры	ел	10	10					
3	Ел саен файдалану күләме								
	Мәйданы	га	–	2					2
	сайлап алына торган запас								
	тамыр	мең куб м.	–	0,1					0,1
	Ликвидлы	-//-	–	0,1					0,1
	Эшкә яраклы	-//-	–	0,1					0,1

№ № п/п	Күрсәткечләр	Үлч. бер.	Урманнарны тәрбия кылу төрләре						Жәм гысе
			Сирәк- лөләр	Аркылы кисүләр	Янар- ту кисү- ләре	Рәве- шен үзгәр- теп кисү- ләр	Рекон- струк- ция кисү- ләре	Берән- сәрән агач- ларны кисү	
1	2	3	4	5	6	7	8	9	10
	тамыр	мең куб м.	0,3	0,8					1,1
	Ликвидлы	-//-	0,2	0,6					0,8
	Эшкә яраклы	-//-	0,1	0,3					0,4
Багана кишәрлеге урманчылыгы									
Ылыслы									
Өстенлек итүче токым – нарат									
1	Урман таләпләре буенча ачыкланган фонд	га	11	2					13
		мең куб м.	0,6	0,2					0,8
2	Кабатлану чоры	ел	10	15					
3	Ел саен файдалану күләме								
	Мәйданы	га	1	–					1
	сайлап алына торган запас								
	тамыр	мең куб м.	-	–					–
	Ликвидлы	-//-	–	–					–
	Эшкә яраклы	-//-	–	–					–
Өстенлек итүче токым – чыршы									
1	Урман таләпләре буенча ачыкланган фонд	га	44	–					44
		мең куб м.	1,8	–					1,8
2	Кабатлану чоры	ел	10						
3	Ел саен файдалану күләме								
	Мәйданы	га	5	–					5
	сайлап алына торган запас								
	тамыр	мең куб м.	0,2	–					0,2
	Ликвидлы	-//-	0,2	–					0,2
	Эшкә яраклы	-//-	0,1	–					0,1
жәмгысе ылыслы									
1	Урман таләпләре буенча ачыкланган	га	55	2					57
		мең куб	2,4	0,2					2,6

№ № п/п	Күрсәткечләр	Үлч. бер.	Урманнарны тәрбия кылу төрләре						Жәм гысе
			Сирәк- лөләр	Аркылы кисүләр	Янар- ту кисү- ләре	Рәве- шен үзгәр- теп кисү- ләр	Рекон- струк- ция кисү- ләре	Берән- сәрән агач- ларны кисү	
1	2	3	4	5	6	7	8	9	10
	фонд	м.							
2	Кабатлану чоры	ел							
3	Ел саен файдалану күләме								
	Мәйданы	га	6	–					6
	сайлап алына торган запас								
	тамыр	мең куб м.	0,2	–					0,2
	Ликвидлы	-//-	0,2	–					0,2
	Эшкә яраклы	-//-	0,1	–					0,1
Каты яфраклы									
Өстенлек итүче токым – биек кәүсәле имән									
1	Урман таләпләре буенча ачыкланган фонд	га	83	2					85
		мең куб м.	3,8	0,1					3,9
2	Кабатлану чоры	ел	10	15					
3	Ел саен файдалану күләме								
	Мәйданы	га	8	–					8
	сайлап алына торган запас								
	тамыр	мең куб м.	0,4	–					0,4
	Ликвидлы	-//-	0,3	–					0,3
	Эшкә яраклы	-//-	0,1	–					0,1
Жәмгысе каты яфраклы									
1	Урман таләпләре буенча ачыкланган фонд	га	83	2					85
		мең куб м.	3,8	0,1					3,9
2	Кабатлану чоры	ел							
3	Ел саен файдалану күләме								
	Мәйданы	га	8	–					8
	сайлап алына торган запас								
	тамыр	мең куб	0,4	–					0,4

№ № п/п	Күрсәткечләр	Үлч. бер.	Урманнарны тәрбия кылу төрләре						Жәм гысе
			Сирәк- ләүләр	Аркылы кисүләр	Янар- ту кисү- ләре	Рәве- шен үзгәр- теп кисү- ләр	Рекон- струк- ция кисү- ләре	Берән- сәрән агач- ларны кисү	
1	2	3	4	5	6	7	8	9	10
	файдалану күләме								
	Мәйданы	га	–	–					–
	сайлап алына торган запас								
	тамыр	мең куб м.	-	–					–
	Ликвидлы	-//-	–	–					–
	Эшкә яраклы	-//-	–	–					–
Жәмгысе йомшак яфраклы									
1	Урман таләпләре буенча ачыкланган фонд	га	40	169					209
		мең куб м.	1,6	7,0					8,6
2	Кабатлану чоры	ел							
3	Ел саен файдалану күләме								
	Мәйданы	га	4	17					21
	сайлап алына торган запас								
	тамыр	мең куб м.	0,2	0,7					0,9
	Ликвидлы	-//-	0,1	0,5					0,6
	Эшкә яраклы	-//-	–	0,2					0,2
Киш. урманчылыгы буенча барлыгы									
1	Урман таләпләре буенча ачыкланган фонд	га	178	173					351
		мең куб м.	7,8	7,3					15,1
2	Кабатлану чоры	ел							
3	Ел саен файдалану күләме								
	Мәйданы	га	18	17					35
	сайлап алына торган запас								
	тамыр	мең куб м.	0,8	0,7					1,5
	Ликвидлы	-//-	0,6	0,5					1,1
	Эшкә яраклы	-//-	0,2	0,2					0,4
Биләр кишәрлеге урманчылыгы									

№ № п/п	Күрсәткечләр	Үлч. бер.	Урманнарны тәрбия кылу төрләре						Жәм гысе
			Сирәк- лөләр	Аркылы кисүләр	Янар- ту кисү- ләре	Рәве- шен үзгәр- теп кисү- ләр	Рекон- струк- ция кисү- ләре	Берән- сәрән агач- ларны кисү	
1	2	3	4	5	6	7	8	9	10
Ылыслы									
Өстенлек итүче токым – нарат									
1	Урман таләпләре буенча ачыкланган фонд	га	13	13					26
		мең куб м.	0,5	0,9					1,4
2	Кабатлану чоры	ел	10	15					
3	Ел саен файдалану күләме								
	Мәйданы	га	1	1					2
	сайлап алына торган запас								
	тамыр	мең куб м.	0,1	0,1					0,2
	Ликвидлы	-//-	0,1	–					0,1
	Эшкә яраклы	-//-	–	–					–
Өстенлек итүче токым – чыршы									
1	Урман таләпләре буенча ачыкланган фонд	га	14	–					14
		мең куб м.	0,4	–					0,4
2	Кабатлану чоры	ел	10						
3	Ел саен файдалану күләме								
	Мәйданы	га	2	–					2
	сайлап алына торган запас								
	тамыр	мең куб м.	-	–					–
	Ликвидлы	-//-	–	–					–
	Эшкә яраклы	-//-	–	–					–
жәмгысе ылыслы									
1	Урман таләпләре буенча ачыкланган фонд	га	27	13					40
		мең куб м.	0,9	0,9					1,8
2	Кабатлану чоры	ел							
3	Ел саен файдалану күләме								
	Мәйданы	га	3	1					4

№ № п/п	Күрсәткечләр	Үлч. бер.	Урманнарны тәрбия кылу төрләре						Жәм гысе
			Сирәк- лөләр	Аркылы кисүләр	Янар- ту кисү- ләре	Рәве- шен үзгәр- теп кисү- ләр	Рекон- струк- ция кисү- ләре	Берән- сәрән агач- ларны кисү	
1	2	3	4	5	6	7	8	9	10
	сайлап алына торган запас								
	тамыр	мең куб м.	0,1	0,1					0,2
	Ликвидлы	-//-	0,1	–					0,1
	Эшкә яраклы	-//-	–	–					–
Каты яфраклы									
Өстенлек итүче токым – биек кәүсәле имән									
1	Урман таләпләре буенча ачыкланган фонд	га	8	18					26
		мең куб м.	0,3	0,8					1,1
2	Кабатлану чоры	ел	10	15					
3	Ел саен файдалану күләме								
	Мәйданы	га	1	1					2
	сайлап алына торган запас								
	тамыр	мең куб м.	–	0,1					0,1
	Ликвидлы	-//-	–	–					–
	Эшкә яраклы	-//-	–	–					–
Жәмгысе каты яфраклы									
1	Урман таләпләре буенча ачыкланган фонд	га	8	18					26
		мең куб м.	0,3	0,8					1,1
2	Кабатлану чоры	ел	10	15					
3	Ел саен файдалану күләме								
	Мәйданы	га	1	1					2
	сайлап алына торган запас								
	тамыр	мең куб м.	–	0,1					0,1
	Ликвидлы	-//-	–	–					–
	Эшкә яраклы	-//-	–	–					–
Йомшак яфраклылар									
Өстенлек итүче токым – Каен									
1	Урман таләпләре	га	513	512					1025

№ № п/п	Күрсәткечләр	Үлч. бер.	Урманнарны тәрбия кылу төрләре						Жәм гысе
			Сирәк- ләүләр	Аркылы кисүләр	Янар- ту кисү- ләре	Рәве- шен үзгәр- теп кисү- ләр	Рекон- струк- ция кисү- ләре	Берән- сәрән агач- ларны кисү	
1	2	3	4	5	6	7	8	9	10
	буенча ачыкланган фонд	мең куб м.	23,5	27,1					50,6
2	Кабатлану чоры	ел	10	10					
3	Ел саен файдалану күләме								
	Мәйданы	га	51	51					102
	сайлап алына торган запас								
	тамыр	мең куб м.	2,4	2,7					5,1
	Ликвидлы	-//-	1,6	2,4					4,0
	Эшкә яраклы	-//-	0,7	1,1					1,8
Өстенлек итүче токым – Усак									
1	Урман таләпләре буенча ачыкланган фонд	га	–	586					586
		мең куб м.	-	22,4					22,4
2	Кабатлану чоры	ел	10	10					
3	Ел саен файдалану күләме								
	Мәйданы	га	–	59					59
	сайлап алына торган запас								
	тамыр	мең куб м.	–	2,2					2,2
	Ликвидлы	-//-	–	1,8					1,8
	Эшкә яраклы	-//-	–	0,4					0,4
Өстенлек итүче токым – юкә									
1	Урман таләпләре буенча ачыкланган фонд	га	9	–					9
		мең куб м.	0,6	–					0,6
2	Кабатлану чоры	ел	10						
3	Ел саен файдалану күләме								
	Мәйданы	га	1	–					1
	сайлап алына торган запас								
	тамыр	мең	0,1	–					0,1

№ № п/п	Күрсәткечләр	Үлч. бер.	Урманнарны тәрбия кылу төрләре						Жәм гысе
			Сирәк- лөләр	Аркылы кисүләр	Янар- ту кисү- ләр	Рәве- шен үзгәр- теп кисү- ләр	Рекон- струк- ция кисү- ләр	Берән- сәрән агач- ларны кисү	
1	2	3	4	5	6	7	8	9	10
		куб м.							
	Ликвидлы	-//-	–	–					–
	Эшкә яраклы	-//-	–	–					–
Жәмгысе йомшак яфраклы									
1	Урман таләпләре буенча ачыкланган фонд	га	522	1098					1620
		мең куб м.	24,1	49,5					73,6
2	Кабатлану чоры	ел							
3	Ел саен файдалану күләме								
	Мәйданы	га	52	110					162
	сайлап алына торган запас								
	тамыр	мең куб м.	2,5	4,9					7,4
	Ликвидлы	-//-	1,6	3,9					5,8
	Эшкә яраклы	-//-	0,7	1,5					2,2
Киш. урманчылыгы буенча барлыгы									
1	Урман таләпләре буенча ачыкланган фонд	га	557	1129					1686
		мең куб м.	25,3	51,2					76,5
2	Кабатлану чоры	ел							
3	Ел саен файдалану күләме								
	Мәйданы	га	56	112					168
	сайлап алына торган запас								
	тамыр	мең куб м.	2,6	5,1					7,7
	Ликвидлы	-//-	1,7	4,2					5,9
	Эшкә яраклы	-//-	0,7	1,5					2,2
Кызыл Юл кишәрлеге урманчылыгы									
Блыслы									
Өстенлек итүче токым – нарат									
1	Урман таләпләре буенча ачыкланган фонд	га	9	5					14
		мең куб м.	0,4	0,4					0,8

№ № п/п	Күрсәткечләр	Үлч. бер.	Урманнарны тәрбия кылу төрләре						Жәм гысе
			Сирәк- лөләр	Аркылы кисүләр	Янар- ту кисү- ләр	Рәве- шен үзгәр- теп кисү- ләр	Рекон- струк- ция кисү- ләр	Берән- сәрән агач- ларны кисү	
1	2	3	4	5	6	7	8	9	10
2	Кабатлану чоры	ел	10	15					
3	Ел саен файдалану күләме								
	Мәйданы	га	1	–					1
	сайлап алына торган запас								
	тамыр	мең куб м.	0,1	–					0,1
	Ликвидлы	-//-	–	–					–
	Эшкә яраклы	-//-	–	–					–
Өстенлек итүче токым – чыршы									
1	Урман таләпләре буенча ачыкланган фонд	га	45	–					45
		мең куб м.	1,0	–					1,0
2	Кабатлану чоры	ел	10	10					
3	Ел саен файдалану күләме								
	Мәйданы	га	4	–					4
	сайлап алына торган запас								
	тамыр	мең куб м.	0,1	–					0,1
	Ликвидлы	-//-	0,1	–					0,1
	Эшкә яраклы	-//-	–	–					–
жәмгысе ылыслы									
1	Урман таләпләре буенча ачыкланган фонд	га	54	5					59
		мең куб м.	1,4	0,4					1,8
2	Кабатлану чоры	ел							
3	Ел саен файдалану күләме								
	Мәйданы	га	5	–					5
	сайлап алына торган запас								
	тамыр	мең куб м.	0,2	–					0,2
	Ликвидлы	-//-	0,1	–					0,1

№ № п/п	Күрсәткечләр	Үлч. бер.	Урманнарны тәрбия кылу төрләре						Жәм гысе
			Сирәк- лөләр	Аркылы кисүләр	Янар- ту кисү- ләр	Рәве- шен үзгәр- теп кисү- ләр	Рекон- струк- ция кисү- ләр	Берән- сәрән агач- ларны кисү	
1	2	3	4	5	6	7	8	9	10
	күләме								
	Майданы	га	39	30					69
	сайлап алына торган запас								
	тамыр	мең куб м.	1,7	1,9					3,6
	Ликвидлы	-//-	1,2	1,7					2,9
	Эшкә яраклы	-//-	0,5	0,8					1,3
Өстенлек итүче токым – Усак									
1	Урман таләпләре буенча ачыкланган фонд	га	11	420					431
		мең куб м.	0,4	27,8					28,2
2	Кабатлану чоры	ел	10	10					
3	Ел саен файдалану күләме								
	Майданы	га	1	42					43
	сайлап алына торган запас								
	тамыр	мең куб м.	–	2,8					2,8
	Ликвидлы	-//-	–	2,3					2,3
	Эшкә яраклы	-//-	–	0,7					0,7
Өстенлек итүче токым – юкә									
1	Урман таләпләре буенча ачыкланган фонд	га	13	6					19
		мең куб м.	0,7	0,3					1,0
2	Кабатлану чоры	ел	10	15					
3	Ел саен файдалану күләме								
	Майданы	га	1	1					2
	сайлап алына торган запас								
	тамыр	мең куб м.	0,1	–					0,1
	Ликвидлы	-//-	–	–					–
	Эшкә яраклы	-//-	–	–					–
Жәмгысе йомшак яфраклы									
1	Урман таләпләре	га	412	729					1141

№ № п/п	Күрсәткечләр	Үлч. бер.	Урманнарны тәрбия кылу төрләре						Жәм гысе
			Сирәк- ләүләр	Аркылы кисүләр	Янар- ту кисү- ләре	Рәве- шен үзгәр- теп кисү- ләр	Рекон- струк- ция кисү- ләре	Берән- сәрән агач- ларны кисү	
1	2	3	4	5	6	7	8	9	10
	торган запас								
	тамыр	мең куб м.	0,1	0,1					0,2
	Ликвидлы	-//-	0,1	0,1					0,2
	Эшкә яраклы	-//-	0,1	0,1					0,2
Өстенлек итүче токым – чыршы									
1	Урман таләпләре буенча ачыкланган фонд	га	12	–					12
		мең куб м.	0,4	–					0,4
2	Кабатлану чоры	ел	10						
3	Ел саен файдалану күләме								
	Мәйданы	га	1	–					1
	сайлап алына торган запас								
	тамыр	мең куб м.	-	–					–
	Ликвидлы	-//-	–	–					–
	Эшкә яраклы	-//-	–	–					–
жәмгысе ылыслы									
1	Урман таләпләре буенча ачыкланган фонд	га	24	21					45
		мең куб м.	1,2	1,5					2,7
2	Кабатлану чоры	ел							
3	Ел саен файдалану күләме								
	Мәйданы	га	2	2					4
	сайлап алына торган запас								
	тамыр	мең куб м.	0,1	0,1					0,2
	Ликвидлы	-//-	0,1	0,1					0,2
	Эшкә яраклы	-//-	0,1	0,1					0,2
Каты яфраклы									
Өстенлек итүче токым – биек кәүсәле имән									
1	Урман таләпләре буенча ачыкланган	га	12	22					34
		мең куб	0,7	1,4					2,1

№ № п/п	Күрсәткечләр	Үлч. бер.	Урманнарны тәрбия кылу төрләре						Жәм гысе
			Сирәк- лөләр	Аркылы кисүләр	Янар- ту кисү- ләре	Рәве- шен үзгәр- теп кисү- ләр	Рекон- струк- ция кисү- ләре	Берән- сәрән агач- ларны кисү	
1	2	3	4	5	6	7	8	9	10
	фонд	м.							
2	Кабатлану чоры	ел	10	15					
3	Ел саен файдалану күләме								
	Мәйданы	га	1	2					3
	сайлап алына торган запас								
	тамыр	мең куб м.	0,1	0,1					0,2
	Ликвидлы	-//-	–	0,1					0,1
	Эшкә яраклы	-//-	–	–					–
Өстенлек итүче токым – өрәнге									
1	Урман таләпләре буенча ачыкланган фонд	га	–	3					3
		мең куб м.	–	0,1					0,1
2	Кабатлану чоры	ел	10	15					
3	Ел саен файдалану күләме								
	Мәйданы	га	–	–					–
	сайлап алына торган запас								
	тамыр	мең куб м.	-	–					–
	Ликвидлы	-//-	–	–					–
	Эшкә яраклы	-//-	–	–					–
Жәмгысе каты яфраклы									
1	Урман таләпләре буенча ачыкланган фонд	га	12	25					37
		мең куб м.	0,7	1,5					2,2
2	Кабатлану чоры	ел							
3	Ел саен файдалану күләме								
	Мәйданы	га	1	2					3
	сайлап алына торган запас								
	тамыр	мең куб м.	0,1	0,1					0,2

№ № п/п	Күрсәткечләр	Үлч. бер.	Урманнарны тәрбия кылу төрләре						Жәм гысе
			Сирәк- лөләр	Аркылы кисүләр	Янар- ту кисү- ләрә	Рәве- шен үзгәр- теп кисү- ләр	Рекон- струк- ция кисү- ләрә	Берән- сәрән агач- ларны кисү	
1	2	3	4	5	6	7	8	9	10
	күләме								
	Мәйданы	га	5	3					8
	сайлап алына торган запас								
	тамыр	мең куб м.	0,2	0,2					0,4
	Ликвидлы	-//-	0,1	0,1					0,2
	Эшкә яраклы	-//-	0,1	0,1					0,2
Жәмгысе йомшак яфраклы									
1	Урман таләпләре	га	138	588					726
	буенча ачыкланган фонд	мең куб м.	5,6	30,7					36,3
2	Кабатлану чоры	ел							
3	Ел саен файдалану күләме								
	Мәйданы	га	14	58					72
	сайлап алына торган запас								
	тамыр	мең куб м.	0,5	3,0					3,5
	Ликвидлы	-//-	0,4	2,4					2,8
	Эшкә яраклы	-//-	0,2	1,1					1,3
Киш. урманчылыгы буенча барлыгы									
1	Урман таләпләре	га	174	634					808
	буенча ачыкланган фонд	мең куб м.	7,5	33,7					41,2
2	Кабатлану чоры	ел							
3	Ел саен файдалану күләме								
	Мәйданы	га	17	62					79
	сайлап алына торган запас								
	тамыр	мең куб м.	0,7	3,2					3,9
	Ликвидлы	-//-	0,5	2,6					3,1
	Эшкә яраклы	-//-	0,3	1,2					1,5

Тәрбияви кисүләр Россия ТРЭМның «Урманнарны тәрбия кылу кагыйдэләрен раслау турында» 2017 елның 22 ноябрәндәге 626 номерлы боерыгына ярашлы рәвештә гамәлгә ашырыла.

Боерык нигезендә урманны карау буенча кисүнең яшь чорлары киләсе таблицада китерелде.

Урманны тәрбия кылганда кисү төрләре	Урман утыртмаларының яше, ел				
	Кисенте яшенә карап, шытым бирүче агач токымыннан барлыкка килгән орлыклы һәм беренче генерацияле ылыслы һәм каты яфраклы		Кисенте яшенә карап, башка агач токымнары		
	100 елдан артык	100 елдан азрак	60 елдан артык	50-60 яшь	50 елдан азрак
1	2	3	4	5	6
тоныкландырулар	10 кадәр	10 кадәр	10 кадәр	10 кадәр	5 кадәр
тазартулар	11-20	11-20	11-20	11-20	6-10
Сирәкләүләр	21-60	21-40	21-40	21-30	11-20
Аркылы кисүләр	60 артык	40 артык	40 артык	30 артык	20 артык

Үсү шартлары типларын, караганчыга кадәр составы буенча утыртмаларның төркемен, бонитетлар классларын, чыбылдыкның караганнан соңгы минималь йомыктыгын, агачлар саны яисә массасы буенча сайлау процентын күрсәтеп, өстенлек итүче һәр токым буенча тәрбияви кисү режимы нормативлары киләсе таблицада китерелде.

Урман утыртмаларының кисүгә кадәрге составы	Урман типлары төркемнәре (бонитет классы)	Тәрбияли башлау яше, ел	Сирәкләү		Аркылы кисүләр		Кисентең яшенә (өлгерү дәрәжәсенә) карата максатчан составы
			тәрбиягә алганчы ябалдашларның минималь йомыктыгы	кисү ешлыгы, запасы буенча %	тәрбиягә алганчы ябалдашларның минималь йомыктыгы	кисү ешлыгы, запасы буенча %	
			Караганнан соң	Кабатланучанлыгы (ел)	Караганнан соң	Кабатланучанлыгы (ел)	
1	2	3	4	5	6	7	8
1. Нарат утыртмалары							
1.1. Нарат утыртмалары, саф һәм 2 берәмлеккә кадәр юкә катыш	мүкле (III-IV)	8-10	0,9 0,7	15-20 10-15	0,9 0,8	10-15 15-20	8С2 Б
	нарат жиләкле (II-I)	5-10	0,8	20-25	0,8	15-20	(8-9) С
			0,6	10-12	0,7	15-20	(1-2) Б
	катлаулы (I-Ia)	5-10	0,8	20-30	0,8	20-25	(9-10) С
			0,6	10-12	0,7	15-20	(1-+) Б
кара жиләкле (I-II)	5-10	0,9 0,7	20-25 10-12	0,8 0,7	15-20 15-20	(8-9) С (1-2) Б	
озын мүкле (III)	8-10	0,9	15-20	0,9	10-15	8С2Б	

Урман утыртмаларының кесүгә кадәрге составы	Урман типлары төркемнәре (бонитет классы)	Тәрби яли башлау яше, ел	Сирәкләү		Аркылы кесүләр		Кисент енең яшенә (өлгерү дәрәжәсенә) карата максатчан составы
			тәрбиягә алганчы ябалдаш арның минималь йомыклығы	кесү ешлығы, запасы буенча %	тәрбиягә алганчы ябалдашларның минималь йомыклығы	кесү ешлығы, запасы буенча %	
			Караганнан соң	Кабатланучанлығы (ел)	Караганнан соң	Кабатланучанлығы (ел)	
1	2	3	4	5	6	7	8
			0,7	10-15	0,8	15-20	
1.2. Составында нарат өстенлек итүче наратлы-яфраклы (5-7 нарат, 3-5 яфраклы)	мүкле (III-IV)	4-7	0,9 0,7	20-30 10-15	0,9 0,8	15-20 15-20	(7-8) С (2-3) Б
	нарат жыләкле (II-I)	3-6	0,7 0,5	30-40 10-15	0,7 0,6	25-30 15-20	(8-9) С (1-2) Б
	катлаулы (I-Ia)	3-5	0,7 0,4	30-45 10-15	0,7 0,5	25-35 15-20	(8-10) С (0-2) Б
	кара жыләкле (I-II)	3-6	0,7 0,5	30-40 10-15	0,7 0,5	25-35 15-20	(7-9) С (1-3) Б
	озын мүкле (III)	4-7	0,8 0,6	20-30 10-15	0,8 0,6	20-25 15-20	(6-8) С (2-4) Б
1.2.1. Составында 3-4 берәмлек нарат һәм 6-7 яфраклы катнашкан наратлы-яфраклы	нарат жыләкле (II-I)	3-5	0,7 0,5	30-50 10-15	0,7 0,5	25-40 15-20	(6-8) С (2-4) Б
	катлаулы (I-Ia)	3-5	0,7 0,4	30-50 10-15	0,7 0,5	25-40 15-20	(6-9) С (1-4) Б
	кара жыләкле (I-II)	3-5	0,7 0,5	30-45 10-15	0,8 0,6	25-35 15-20	(6-8) С (2-4) Б
	озын мүкле (III)	4-6	0,8 0,6	25-35 10-15	0,8 0,6	20-30 15-20	(5-7) С (3-5) Б
1.3. Яфраклы-наратлы (7 берәмлектән артык яфраклы, агачлар саны житәрлек булганда кимендә 3 нарат)	Нарат жыләкле	3-5	–	–	–	–	(5-8) С (2-5) Б
	катлаулы	3-5	–	–	–	–	(6-9) С (1-4) Б
	кара жыләкле	4-6	–	–	–	–	(5-8) С (2-5) Б
	озын мүкле	4-7	–	–	–	–	(4-7) С (3-6) Б
2. Чыршы утыртмалары							
2.1. Чыршы утыртмалары: саф һәм 2 берәмлеккә кадәр яфраклы катнашында	катлаулы (Ia-I)	8-10	0,8 0,7	15-25 8-12	0,8 0,7	15-20 10-20	(9-10) Е (0-1) Б (Ос)
	кара жыләкле (I-II)	8-10	0,8 0,7	15-20 8-10	0,8 0,7	15-20 10-20	(8-9) Е (1-2) Б (Ос)
	елга буенда үсүче (II-III)	8-10	0,8 0,7	15-20 8-10	0,8 0,7	15-20 10-20	(8-9) Е (1-2) Б (Ос)

Урман утыртмаларының кисүгә кадәрге составы	Урман типлары төркемнәре (бонитет классы)	Тәрби яли башла у яше, ел	Сирәкләү		Аркылы кисүләр		Кисент енең яшенә (өлгерү дәрәжә сенә) карата максатчан составы
			тәрбиягә алганчы ябалдаш арның минималь йомыклығы	кисү ешлығы, запасы буенча %	тәрбиягә алганчы ябалдаш ларның минималь йомыклығы	кисү ешлығы, запасы буенча %	
			Караганнан соң	Кабатланучанлығы (ел)	Караганнан соң	Кабатланучанлығы (ел)	
1	2	3	4	5	6	7	8
2.2. Чыршылы-яфраклы, составында чыршы өстенлек итүче: 5-7 чыршы һәм 3-5 яфраклы	катлаулы (Ia-I)	6-8	0,7 0,5	30-40 10-12	0,7 0,6	25-35 10-15 (20)	(9-10) Е (0-1) Б (Ос)
	кара жиләкле (I-II)	6-8	0,7 0,5	20-35 10-12	0,7 0,6	20-30 10-15 (20)	(8-9) Е (1-2) Б (Ос)
	елга буенда үсүче (II-III)	6-8	0,7 0,6	20-35 10-12	0,7 0,6	20-30 10-15 (20)	(8-9) Е (1-2) Б (Ос)
2.2.1. Составында 3-4 берәмлек чыршы һәм 6-7 яфраклы катнашкан чыршылы-яфраклы	катлаулы (Ia-I)	4-6	0,7 0,5	30-50 8-12	0,7 0,5	30-40 10-15 (20)	(8-10) Е (0-2) Б (Ос)
	кара жиләкле (I-II)	4-6	0,7 0,6	25-35 8-10	0,7 0,6	20-30 10-15 (20)	(8-9) Е (1-2) Б (Ос)
	елга буенда үсүче (II-III)	4-6	0,7 0,6	25-35 8-10	0,7 0,6	20-30 10-15 (20)	(8-9) Е (1-2) Б (Ос)
2.3. Яфраклылар чыбылдыгы астында кирәкле күләмдә чыршы булган яфраклы-чыршылы	катлаулы (Ia-I)	4-6	чикл. юк 0,4	чикл. юк 6-7	чикл. юк 0,5	чикл. юк 8-12	(8-10) Е (0-2) Б (Ос)
	кара жиләкле (I-II)	4-6	чикл. юк 0,5	30- 40/100 8-10	чикл. юк 0,6	30- 40/100 8-12	(7-8) Е (2-3) Б (Ос)
	елга буенда үсүче (II-III)	4-6	–	–	–	–	(>4) Е (<6) Б (Ос)
3. Имән утыртмалары							
3.1. Чиста һәм 2 берәмлеккә кадәр башка токымнар катнашындагы имән утыртмалары	Саф имәнлекләр юкәле-чикләвек куаклы (II-I)	10-15	0,8 0,6	25-35 10-15	0,8 0,7	20-25 15-20	(8-9) Д (1-2) Лп, Е, б. ток.
	Саф имәнлекләр (III-II; IV)	10-15	0,8 0,7	20-35 10-15	0,8 0,7	15-20 15-20	(8-9) Д (1-2)

Урман утыртмаларының кисүгә кадәрge составы	Урман типлары төркемнәре (бонитет классы)	Тәрби яли башла у яше, ел	Сирәкләү		Аркылы кисүләр		Кисент енең яшенә (өлгерү дәрәжә сенә) карата максатчан составы
			тәрбиягә алганчы ябалдаш арның минимал ь йомыклыгы	кисү ешлыгы, запасы буенча %	тәрбиягә алганчы ябалдаш ларның минимал ь йомыклыгы	кисү ешлыгы, запасы буенча %	
			Караганн ан соң	Кабатл анучан лыгы (ел)	Караганн ан соң	Кабатла нучанл ыгы (ел)	
1	2	3	4	5	6	7	8
							Лп, Е, б. ток.
	Дымлы имәнлекләр зур үләнле	10-15	0,8 0,7	20-35 10-15	0,8 0,7	20-25 15-20	(8-9) Д (1-2) Лп, Е, б.ток.
	Дымлы имәнлекләр юкәле (III-IV; II)	10-15	0,8 0,7	20-30 10-15	0,8 0,7	15-20 15-20	(8-9) Д (1-2) Лп, Е, б. ток.
	Елга буенда үсә торган зур үләнле имәнлекләр (II-III)	10-15	0,8 0,7	20-30 10-15	0,8 0,7	20-25 15-20	(8-9) Д (1-2) Ол. ч., б.ток.
3.2. Составында 5-7 берәмлек имән өстенлек итүче катнаш утыртмалар (йомшак яфраклы һәм каты яфраклы токымнар белән)	Саф имәнлекләр юкәле-чикләвек куаклы (II-I)	4-6	0,7 0,5	30-40 10-15	0,8 0,6	20-35 15-20	(7-9) Д (1-3) Лп, Яс, Е
	Саф имәнлекләр (III-II; IV)	4-6	0,7 0,6	25-35 10-15	0,8 0,7	20-25 15-20	(7-8) Д (2-3) Лп, Е, б. ток.
	Дымлы имәнлекләр зур үләнле (II-III; I)	4-6	0,7 0,6	30-35 10-15	0,8 0,6	20-30 15-20	(7-8) Д (2-3) Лп, Ч, б.т.
	Дымлы имәнлекләр юкәле (III-IV; II)	4-6	0,7 0,6	25-35 10-15	0,8 0,6	20-25 15-20	(7-8) Д (2-3) Лп, Е, б. ток.
	Елга буенда үсә торган зур үләнле имәнлекләр (II-III)	4-6	0,7 0,6	25-35 10-15	0,8 0,7	20-30 15-20	(7-9) Д (1-3) Ол.

Урман утыртмаларының кисүгә кадәрge составы	Урман типлары төркемнәре (бонитет классы)	Тәрби яли башла у яше, ел	Сирәкләү		Аркылы кисүләр		Кисент енең яшенә (өлгерү дәрәжә сенә) карата максатчан составы
			тәрбиягә алганчы ябалдаш арның минимал ь йомыклыгы	кисү ешлыгы, запасы буенча %	тәрбиягә алганчы ябалдаш ларның минимал ь йомыклыгы	кисү ешлыгы, запасы буенча %	
			Караганн ан соң	Кабатл анучан лыгы (ел)	Караганн ан соң	Кабатла нучанл ыгы (ел)	
1	2	3	4	5	6	7	8
							ч., б.ток.
3.2.1. Составында 3-4 берәмлек имән катнашулы катнаш утыртмалар	Саф имәнлекләр юкәле-чикләвек куаклы (II-I)	3-5	0,7 0,5	30-50 7-12	0,7 0,6	25-40 10-15	(6-8) Д (2-4) Лп, Е, б. ток.
	Саф имәнлекләр юкәле-күрәнле (III-II; IV)	3-5	0,7 0,5	30-40 7-12	0,7 0,6	25-30 10-15	(6-8) Д (2-4) Лп, Е, б. ток.
	Дымлы имәнлекләр зур үләнле (II-III; I)	3-5	0,7 0,5	30-40 7-12	0,7 0,6	25-35 10-15	(6-8) Д (2-4) Лп, Е, б. ток.
	Юкәле дымлы имәнлекләр (III-IV; II)	3-5	0,7 0,5	30-40 7-12	0,7 0,6	25-35 10-15	(6-8) Д (2-4) Лп, Е, б. ток.
	Елга буенда үсә торган зур үләнле имәнлекләр (II-III)	3-5	0,7 0,5	30-50 7-12	0,7 0,6	25-40 10-15	(6-7) Д (3-4) Ол. ч., б.ток.
3.3. Йомшак яфраклы агачлар өстенлек итүче һәм составында кимендә 3 берәмлек, ләкин имән өстенлек итүче агачлыкларны формалаштыру өчен житәрлек күләмдә имән катнаша торган катлаулы утыртмалар	Саф имәнлекләр юкәле-чикләвек куаклы (II-I)	2-4					(5-7) Д (3-5) б.т.
	Саф имәнлекләр юкәле-күрәнле (III-II; IV)	2-4					(4-7) Д (3-6) б.т.
	Дымлы имәнлекләр зур үләнле	2-4					(4-7) Д (3-6) б.т.
	Дымлы	2-4					(4-7) Д

Урман утыртмаларының кисүгә кадәрge составы	Урман типлары төркемнәре (бонитет классы)	Тәрби яли башла у яше, ел	Сирәкләү		Аркылы кисүләр		Кисент енең яшенә (өлгерү дәрәжә сенә) карата максатчан составы
			тәрбиягә алганчы ябалдаш арның минималь йомыклығы	кисү ешлығы, запасы буенча %	тәрбиягә алганчы ябалдаш ларның минималь йомыклығы	кисү ешлығы, запасы буенча %	
			Караганнан соң	Кабатланучанлығы (ел)	Караганнан соң	Кабатланучанлығы (ел)	
1	2	3	4	5	6	7	8
	имәнлекләр юкәле (III-IV; II)						(3-6) б.т.
	Елга буенда үсә торган зур үләнле имәнлекләр (II-III)	2-4					(4-7) Д (3-6) Ол. ч, б.ток.
4. Каен утыртмалары							
4.1. Каен утыртмалары: саф һәм өлешчә башка токымнар катнашында	нарат жиләкле-чәчбайлы (II-I)	10-12	>0,8 0,7	20-30 8-10	0,8 0,6	25-30 10-15	(8-10) Б (0-2) С
	катлаулы вак үләнле (II-I)	8-12	>0,8 0,7	20-30 8-10	0,8 0,6	25-30 10-15	(8-10) Б (0-2) С (Е)
	кара жиләкле-вак үләнле (II-III)	8-12	>0,8 0,7	20-30 8-10	0,8 0,6	25-30 10-15	(8-10) Б (0-2) С (Е)
	озын мүкле (III-IV)	12-15	>0,8 0,7	20-25 8-10	0,8 0,6	20-25 10-15	(8-10) Б (0-2) С
	катлаулы киң үләнле (Ia-I)	8-10	>0,8 0,7	25-35 8-10	0,8 0,6	25-35 10-15	(8-10) Б (0-2) Е (С)
	кара жиләкле-киң үләнле (I-II)	8-10	>0,8 0,7	25-30 8-10	0,8 0,6	25-30 10-15	(8-10) Б (0-2) Е (С)
	елга буенда үсә торган-зур үләнле (II-III)	8-10	>0,8 0,7	20-25 8-10	0,8 0,7	20-25 10-15	(8-10) Б (0-2) Е
4.2. Каенлы-усаклы утыртмалар, башка токымнар	катлаулы вак үләнле (II-I)	6-8	0,8 0,6	20-40 10-15	0,7 0,5	20-40 10-15	(8-10) Б (0-2) С (0-+) Ос
	кара жиләкле-вак үләнле (II-III)	6-8	0,8 0,6	20-40 10-15	0,7 0,5	20-40 10-15	(8-10) Б (0-2) С (0-+) Ос
	катлаулы киң үләнле (Ia-I)	6-8	0,8 0,6	20-40 10-15	0,7 0,5	20-40 10-15	(8-10) Б (0-2) Е, С

Урман утыртмаларының кисүгә кадәрge составы	Урман типлары төркемнәре (бонитет классы)	Тәрби яли башла у яше, ел	Сирәкләү		Аркылы кисүләр		Кисент енең яшенә (өлгерү дәрәжә сенә) карата максатчан составы
			тәрбиягә алганчы ябалдаш арның минималь йомыклығы	кисү ешлығы, запасы буенча %	тәрбиягә алганчы ябалдаш ларның минималь йомыклығы	кисү ешлығы, запасы буенча %	
			Караганнан соң	Кабатланучанлығы (ел)	Караганнан соң	Кабатланучанлығы (ел)	
1	2	3	4	5	6	7	8
							(0-+)Ос
	кара жиләкле-киң үләнле (I-II)	6-8	0,8 0,6	20-40 10-15	0,7 0,5	20-40 10-15	(8-10) Б (0-2) Е (0-+) Ос
	елга буенда үсә торган-зур үләнле (II-III)	6-8	0,8 0,7	20-30 10-15	0,7 0,6	20-30 10-15	(8-10) Б (0-2) Е (0-+) Ос
4.3. Каенлы-чыршылы (каен чыбылдыгы астында кирәкле күләмдә чыршы – чыршының икенче ярусы яки яшь агачы булган)	катлаулы киң үләнле (Ia-I)	4-6	0,8 0,6	20-35 10-15	0,7 0,5	25-35 10-15	(7-10) Б (0-3) Е II яр. (Пдр) 10 Е
	кара жиләкле-киң үләнле (I-II)	4-6	0,8 0,7	20-30 10-15	0,7 0,5	25-35 10-15	(7-10) Б (0-3) Е II яр. (Пдр) 10 Е
	елга буенда үсә торган-зур үләнле (II-III)	4-6	0,8 0,7	20-30 10-15	0,7 0,6	25-30 10-15	(7-10) Б (0-3) Е II яр. (Пдр) 10 Е
5. Усак утыртмалары							
5.1. Усак утыртмалары: саф һәм өлешчә башка токымнар катнашында	катлаулы вак үләнле (II-I)	10-15	0,8 0,6	30-40 8-12	0,8 0,6	30-35 10-15	(7-10) Ос (0-3) Е, Б
	кара жиләкле-вак үләнле (III-II)	10-15	0,8 0,6	25-35 8-12	0,8 0,7	25-30 10-15	(7-10) Ос (0-3) Е, Б
	катлаулы киң үләнле (Ia-I)	8-12	0,8 0,6	30-40 8-12	0,8 0,6	30-35 10-15	(7-10) Ос (0-3) Е, С, Б

1	2	3	Сирәкләү		Аркылы кисүләр		8
			тәрбиягә алганчы ябалдашларның минималь йомыклығы	кисү ешлыгы, запасы буенча %	тәрбиягә алганчы ябалдашларның минималь йомыклығы	кисү ешлыгы, запасы буенча %	
			Караганнан соң	Кабатланучанлыгы (ел)	Караганнан соң	Кабатланучанлыгы (ел)	
	кара жиләкле-киң үләнле (I-II)	8-12	0,8 0,6	25-35 8-12	0,8 0,7	25-30 10-15	(7-10) Ос (0-3) Е, С, Б
	елга буенда үсә торган-зур үләнле (II-I)	8-12	0,8 0,7	25-30 8-12	0,8 0,7	25-30 10-15	(7-10) Ос (0-3) Е, Б
5.2. Усаклы-чыршылы (усак чыбылдыгы астында кирәкле күләмдә чыршы – икенче яруссы яки яшь агачы булган)	катлаулы киң үләнле (Ia-I)	4-8	0,7 0,5	30-40 10-12	0,7 0,5	30-40 10-15	(7-10) Ос (0-3) Е, Б II яр. (Пдр) 10Е
	кара жиләкле-киң үләнле (I-II)	4-8	0,8 0,6	30-35 10-12	0,7 0,5	25-35 10-15	(7-10) Ос (0-3) Е, С, Б II яр. (Пдр) 10Е
	елга буенда үсә торган-зур үләнле (II-I)	4-8	0,8 0,6	30-35 10-12	0,7 0,5	25-35 10-15	(7-10) Ос (0-3) Е, Б II яр. (Пдр) 10Е
6. Юкә утыртмалары							
6.1. Күп максатларга, шул исәптән агач материалы алу өчен билгеләнгән утыртмалар							
6.1.1. Чиста юкә утыртмалары һәм өлешчә (2 берәмлеккә кадәр) башка токымдагылар	катлаулы вак үләнле юкәлекләр (II-III)	10-15	0,8 0,7	25-30 8-12	0,8 0,7	15-20 10-15	(8-10) Лп (0-2) С, Е, б.ток.

Урман утыртмаларының кисүгә кадәрge составы	Урман типлары төркемнәре (бонитет классы)	Тәрби яли башла у яше, ел	Сирәкләү		Аркылы кисүләр		Кисент енең яшенә (өлгерү дәрәжә сенә) карата максатчан составы
			тәрбиягә алганчы ябалдаш арның минимал ь йомыклыгы	кисү ешлыгы, запасы буенча %	тәрбиягә алганчы ябалдаш ларның минимал ь йомыклыгы	кисү ешлыгы, запасы буенча %	
			Караганн ан соң	Кабатл анучан лыгы (ел)	Караганн ан соң	Кабатл анучан лыгы (ел)	
1	2	3	4	5	6	7	8
кушылмасы белән	кара жиләкле-вак үләнле (III-IV)	10-15	0,8 0,7	20-25 8-12	0,8 0,7	15-20 10-15	(8-10) Лп (0-2) С, Е, б.ток.
	катлаулы киң яфраклы (I-II)	10-15	0,8 0,7	25-30 8-12	0,8 0,7	15-25 10-15	(8-10) Лп (0-2) Е, Д, б. ток.
	кара жиләкле-киң үләнле (II-III)	10-15	0,8 0,7	25-30 8-12	0,8 0,7	15-20 10-15	(8-10) Лп (0-2) Е, Д, б.ток.
6.1.2. Составында юкә өстенлек итүче катнаш утыртмалар	катлаулы вак үләнле (II-III)	6-8	0,8 0,6	25-30 8-12	0,8 0,7	20-25 10-15	(7-10) Лп (0-3) С, Е, б. ток.
	кара жиләкле-вак үләнле (III-IV)	6-8	0,8 0,6	25-30 8-12	0,8 0,7	20-25 10-15	(7-10) Лп (0-3) С, Е, б. ток.
	катлаулы киң яфраклы (I-II)	6-8	0,8 0,6	25-35 8-12	0,8 0,6	20-30 10-15	(7-10) Лп (0-3) Е, Д, б.ток.
	кара жиләкле-киң үләнле (II-III)	6-8	0,8 0,6	25-30 8-12	0,8 0,7	20-25 10-15	(7-10) Лп (0-3) Е, Д, б.т.
6.2. Умартачылык (нектар бүлемтеге) максатларында үстерелә торган утыртмалар							
6.2.1. Чиста юкә утыртмалары һәм	катлаулы вак үләнле юкәлекләр	5-7	0,7 0,5	20-30 8-12	0,6 0,5	20-30 10-15	10 Лп башк.

Урман утыртмаларының кисүгә кадәрге составы	Урман типлары төркемнәре (бонитет классы)	Тәрби яли башлау яше, ел	Сирәкләү		Аркылы кисүләр		Кисент енең яшенә (өлгерү дәрәжәсенә) карата максатчан составы
			тәрбиягә алганчы ябалдаш арның минималь йомыклығы	кисү ешлыгы, запасы буенча %	тәрбиягә алганчы ябалдашларның минималь йомыклығы	кисү ешлыгы, запасы буенча %	
			Караганнан соң	Кабатланучанлыгы (ел)	Караганнан соң	Кабатланучанлыгы (ел)	
1	2	3	4	5	6	7	8
өлешчә (2 берәмлеккә кадәр) башка токымдагылар кушылмасы белән	(II-III)						ток.
	кара жиләкле-вак үләнле (III-IV)	6-8	0,7 0,5	20-30 8-12	0,6 0,5	20-30 10-15	10 Лп башк. ток.
	катлаулы киң яфраклы (I-II)	5-7	0,7 0,5	20-35 8-12	0,6 0,4	20-40 10-15	10 Лп башк. ток.
	кара жиләкле-киң үләнле (II-III)	6-8	0,7 0,5	20-30 8-12	0,6 0,5	20-30 10-15	10 Лп башк. ток.
6.2.2. Составында юкә өстенлек итүче катнаш утыртмалар	катлаулы вак үләнле (II-III)	4-6	0,6 0,5	20-35 8-12	0,6 0,5	20-30 10-15	(9-10) Лп (0-1) башк. ток. (9-10)
	кара жиләкле-вак үләнле (III-IV)	4-6	0,6 0,5	20-35 8-12	0,6 0,5	20-30 10-15	Лп (0-1) башк. ток. (9-10)
	катлаулы киң яфраклы (I-II)	4-6	0,6 0,6	20-40 8-12	0,6 0,4	20-40 10-15	Лп (0-1) башк. ток. (9-10)
	кара жиләкле-киң үләнле (II-III)	4-6	0,6 0,5	20-35 8-12	0,6 0,5	20-30 10-15	Лп (0-1) башк. ток. (9-10) Лп (0-1) башк. ток. (9-10)
7. Зирек утыртмалары							
7.1. Саф кара зирек утыртмалары һәм составында башка йомшак яфраклы токымнар катнашында	Елга буенда үсә торган-эре үләнле кара зиреклекләр (II-I)	10-15	0,8 0,7	20-25 8-10	>0,8 0,8	15-25 10-15	(7-10) Ол. ч. (0-3) Е, Д
	Кара зиреклек сазлыклы-зур	10-15	0,8 0,7	20-25 8-10	>0,8 0,8	15-25 10-15	10 Ол. ч.,

Урман утыртмаларының кисүгә кадәрge составы	Урман типлары төркемнәре (бонитет классы)	Тәрби яли башла у яше, ел	Сирәкләү		Аркылы кисүләр		Кисент енең яшенә (өлгерү дәрәжә сенә) карата максатчан составы
			тәрбиягә алганчы ябалдашларның минималь йомыклығы	кисү ешлығы, запасы буенча %	тәрбиягә алганчы ябалдашларның минималь йомыклығы	кисү ешлығы, запасы буенча %	
1	2	3	4	5	6	7	8
	үләнле (III-II)						башк. ток. б.
7.2. Кара зирек өстенлек итүче һәм составында башка кыйммәтле токимнар булган катнаш утыртмалар	Елга буенда үсә торган-әре үләнле кара зиреклекләр (II-I)	8-10	0,8 0,6	20-30 8-10	0,8 0,7	20-25 10-15	(6-8) Ол. ч., (2-4) Е. Д. др. п.
8. Тирәк утыртмалары							
Саф һәм өлешчә башка токимнар катнашындагы тирәк утыртмалары		2-4	0,8 0,7	15-30 5-8	0,9 0,7	20-35 7-10	
9. Чәчбай утыртмалары							
Саф һәм өлешчә башка токимнар катнашындагы чәчбай утыртмалары		3-4	0,8 0,7	20-30 5-7	0,8 0,7	15-20 7-8	

Искәрмәләр:

1. Кисүләрнең максималь ешлык проценты тоташлыгы (тулылыгы) 1,0гә тигез булган утыртмалар өчен китерелде. Тоташлыкның (тулылыкның) түбәнрәк күрсәткечләрендә, кисәк тотрыклылык кимү куркынычы янаганда һәм башка начар шартларда, шулай ук техник коридор челтәрле кишәрлекләрен тәрбия кылганда кисүләрнең ешлығы, әлбәттә, кими.

2. Запас буенча технологик коридорларны 5-7%ка кисеп чыкканда һәм кирәкмәгән агачларны күп күләмдә юк итү зарурлыгы булганда ешлыкны арттыру рөхсәт ителергә мөмкин.

2.1.3. Барлык төр кисүләрдә файдалану өчен билгеләнгән диләнке күләме (агач материалы алуның ел саен рөхсәт ителгән күләме)

Барлык төр кисүләрдә ел саен рөхсәт ителгән агач материалы алу күләме 9 нчы таблицада китерелде.

РФ УК 60.8 статьясының 3 өлеше буенча зарарлы организмнарның чыганақларын бетергәндә чаралар уздыру барышында (һәлак булған һәм зарарланған урман утыртмаларын кискәндә) әзерләнгән агач материалы күләме файдалану өчен билгеләнгән диләнке күләменә кертелми.

Кисүләрнең барлык төрләре буенча ел саен файдалану күләме 178,6 мең м³ ликвидлы агач материалы тәшкил итә. Өлгергән һәм картайған урман утыртмаларны кисү өлешенә 91%, урманнарны караганда урман утыртмаларын кисү өлешенә ликвидлы запасның гомуми күләменнән 9%ы туры килә.

Барлык төр кисүлөрдө файдалану өчен билгелэнгән диләнке күлөмө
(агач материалы алуның ел саен рөхсәт ителгән күлөмө)

мәйданы – га, запасы – мең. м³

хужалыклар	Ел саен алырга рөхсәт ителә торган агач материалы күлөмө:														
	өлгергән һәм картайган агачларны кискәндә			урманнарны тәрбияләгәндә, агачларны кискәндә			зыян күргән һәм һәлак булган агачларны кискәндә			урман, урман эшкәртү инфраструктурасы объектларын һәм урман инфраструктурасы булдыруга бәйле булмаган объектларны төзү, үзгәртеп кору һәм эксплуатацияләү өчен билгелэнгән урман кишәрлекләрендә урман утыртмаларын кискәндә			барлыгы		
	Мәйданы	запасы		Мәйданы	запасы		Мәйданы	запасы		Мәйданы	запасы		Мәйданы	запасы	
	Ликвидлы	Эшкә яраклы	Ликвидлы		Эшкә яраклы	Ликвидлы		Эшкә яраклы	Ликвидлы		Эшкә яраклы	Ликвидлы		Эшкә яраклы	
1	2	3	4	5	6	7	8	9	10	11	12	13	14	15	16
Урманчылык буенча барлыгы															
Ылыслы	6	1,4	1,1	23	0,8	0,5	–	–	–	–	–	–	29	2,2	1,6
Каты яфраклы	2	0,3	0,2	23	0,7	0,2	–	–	–	–	–	–	25	1,0	0,4
Йомшак яфраклылар	892	160,5	69,1	381	14,9	5,9	-	–	-	22	-	-	1295	175,4	75,0
Жәмгысе	900	162,2	70,4	427	16,4	6,6	–	–	-	22	-	-	1349	178,6	77,0
шул исәптән кишәрлек урманчылыклары буенча															
Алексеевск															
Ылыслы	–	–	–	4	0,2	0,2	–	–	–	–	–	–	4	0,2	0,2

хужалыклар	Ел саен алырга рөхсәт ителә торган агач материалы күләме:														
	өлгергән һәм картайган агачларны кискәндә			урманнарны тәрбияләгәндә, агачларны кискәндә			зыян күргән һәм һәлак булган агачларны кискәндә			урман, урман эшкәртү инфраструктурасы объектларын һәм урман инфраструктурасы булдыруга бәйле булмаган объектларны төзү, үзгәртеп кору һәм эксплуатацияләү өчен билгеләнгән урман кишәрлекләрендә урман утыртмаларын кискәндә			барлыгы		
	Майданы	запасы		Майданы	запасы		Майданы	запасы		Майданы	запасы		Майданы	запасы	
		Ликвидлы	Эшкә яраклы		Ликвидлы	Эшкә яраклы		Ликвидлы	Эшкә яраклы		Ликвидлы	Эшкә яраклы		Ликвидлы	Эшкә яраклы
1	2	3	4	5	6	7	8	9	10	11	12	13	14	15	16
Каты яфраклы	–	–	–	5	0,1	–	–	–	–	–	–	–	5	0,1	–
Йомшак яфраклылар	50	4,7	2,2	12	0,5	0,2	–	–	–	2	–	–	64	5,2	2,4
Жәмгысе	50	4,7	2,2	21	0,8	0,4	–	–	–	2	–	–	73	5,5	2,6
Багана															
Ылыслы	4	1,0	0,8	6	0,2	0,1	–	–	–	–	–	–	10	1,2	0,9
Каты яфраклы	1	0,1	0,1	8	0,3	0,1	–	–	–	–	–	–	9	0,4	0,2
Йомшак яфраклылар	242	46,3	19,9	21	0,6	0,2	–	–	–	5	–	–	268	46,9	20,1
Жәмгысе	247	47,4	20,8	35	1,1	0,4	–	–	–	5	–	–	287	48,5	21,2
Биләр															
Ылыслы	1	0,2	0,1	4	0,1	–	–	–	–	–	–	–	5	0,3	0,1
Каты яфраклы	–	–	–	2	–	–	–	–	–	–	–	–	2	–	–
Йомшак яфраклылар	223	41,5	17,6	162	5,8	2,2	–	–	–	5	–	–	390	47,3	19,8

хужалыклар	Ел саен алырга рөхсәт ителә торган агач материалы күләме:														
	өлгергән һәм картайган агачларны кискәндә			урманнарны тәрбияләгәндә, агачларны кискәндә			зыян күргән һәм һәлак булган агачларны кискәндә			урман, урман эшкәртү инфраструктурасы объектларын һәм урман инфраструктурасы булдыруга бәйле булмаган объектларны төзү, үзгәртеп кору һәм эксплуатацияләү өчен билгеләнгән урман кишәрлекләрендә урман утыртмаларын кискәндә			барлыгы		
	Майданы	запасы		Майданы	запасы		Майданы	запасы		Майданы	запасы		Майданы	запасы	
Ликвидлы		Эшкә яраклы	Ликвидлы		Эшкә яраклы	Ликвидлы		Эшкә яраклы	Ликвидлы		Эшкә яраклы	Ликвидлы		Эшкә яраклы	
1	2	3	4	5	6	7	8	9	10	11	12	13	14	15	16
Жәмгысе	224	41,7	17,7	168	5,9	2,2	–	–	–	5	–	-	397	47,6	19,9
Кызыл Юл															
Ылыслы	1	0,2	0,2	5	0,1	–	–	–	–	–	–	–	6	0,3	0,2
Каты яфраклы	–	–	–	5	0,2	0,1	–	–	–	–	–	–	5	0,2	0,1
Йомшак яфраклылар	177	33,9	14,4	114	5,2	2,0	-	–	–	6	–	-	297	39,1	16,4
Жәмгысе	178	34,1	14,6	124	5,5	2,1	–	–	–	6	–	-	308	39,6	16,7
Зур Полянка															
Ылыслы	–	–	–	4	0,2	0,2	–	–	–	–	–	–	4	0,2	0,2
Каты яфраклы	1	0,2	0,1	3	0,1	–	–	–	–	–	–	–	4	0,3	0,1
Йомшак яфраклылар	200	34,1	15,0	72	2,8	1,3	–	–	–	4	-	-	276	36,9	16,3
Жәмгысе	201	34,3	15,1	79	3,1	1,5	–	–	–	4	-	-	284	37,4	16,6

2.1.4. Кисентелэрнең яшьләре

Урман утыртмалары кисентелэрнең «Кисентелэрнең яшьләрен билгеләү турында» 2015 елның 09 апрелендәге 105 номерлы Рослесхоз боерыгы белән билгеләнгән яшьләре 10 нчы таблицада китерелде.

10 нчы таблица

Кисентелэрнең яше

Урманнарның максатчан билгеләнеш төрләре, ш.и. яклаучы урманнарның категорияләре	Хуж/бүлемтекләре һәм аларга кергән өстенлек итүче токымнар	Бонитет класслары	Кисентелэрнең яше, ел
1	2	3	4
Урман үсемлекләре зонасы: Урман-дала зонасы Урманлы район: РФ Европа өлешенен урман-дала районы			
Яклаучы урманнар (Су объектлары буйларында урнашкан тыюлыклы урман полосалары – яклаучы урманнар категориясеннән тыш)	Ылыслы		
	Нарат, чыршы, карагач	Барысы да	101-120
	Каты яфраклы		
	Орлыклык имән, корычагач	Барысы да	121-140
	Үсентеле имән	III һәм югарырак	71-80
		IV һәм түбәнрәк	61-70
	Карама, өрәнге	Барысы да	71-80
	Йомшак яфраклылар		
	Бал бирүче (нектарлы) юкә	Барысы да	81-90
	Каен, кара зирек, юкә (товарлык),	Барысы да	71-80
	Усак, тирәк, кара тирәк, соры зирек, агачсыман тал	Барысы да	51-60
	Тирәк (культуралар)	Барысы да	36-40
	Куаклыклар		
	Таллык	Барысы да	5
Яклаучы урманнар (су объектлары буйларында урнашкан тыюлыклы урман полосалары), эксплуатация урманнары	Ылыслы		
	Нарат, чыршы, карагач	Барысы да	81-100
	Каты яфраклы		
	Орлыклык имән, корычагач	Барысы да	101-120
	Үсентеле имән	III һәм югарырак	61-70
		IV һәм түбәнрәк	51-60
	Карама, өрәнге	Барысы да	61-70
	Йомшак яфраклылар		
	Бал бирүче (нектарлы) юкә	Барысы да	81-90
	Каен, кара зирек, юкә (товарлык)	Барысы да	61-70
	Усак, тирәк, кара тирәк, соры	Барысы да	41-50

	зирек, агачсыман тал		
	Тирэк (культуралар)	Барысы да	31-35
	Куаклыклар		
	Таллык	Барысы да	5

2.1.5. Агачлыкларның тулылыгын һәм составын, дилэнкеләрнең күләмнәрен, дилэнкеләрнең тоташу чорларын, киртекләр санын, кисүләрнең кабатлану чорларын исәпкә алып, агач материалын сайлау проценты (ешлыгы)

Агач материалы әзерләүгә карата таләпләр РФ ТРЭМның 2016 елның 13 сентябрәндәге 474 номерлы боерыгы, «Диләнке эшләре төрләрен, аларны уздыру тәртибен һәм эзлеклелеген, диләнке эшләренең технологик картасы формасын, диләнкене карау акты формасын һәм диләнкене карау тәртибен раслау турында» 2016 елның 27 июнендәге 367 номерлы боерыгы белән расланган Агач материалы әзерләү кагыйдәләрендә билгеләнгән.

Өлгергән, картайган урман утыртмаларын кисү буенча төп оештыру-техник элементларның параметрлары киләсе таблицада китерелде.

номерлары п/п	Агач материалы әзерләү параметрлары. Кисү ысуллары	Сайланма кисүләр	Тоташ кисүләр
1	2	3	4
Россия Федерациясе Европа өлешенең урман-далалы урман районы			
1.	Сайланма кисүләр ешлыгы, %		
	Бик зәгыйфь	10 кадәр	
	Зәгыйфь	11-20	
	Уртача	21-30	
	Уртача-югары	31-40	
	югары	41-50	
	Бик югары (сайланма санитар кисүләр өчен)	51-70	
2.	Дилэнкеләрнең (сайланма кисүләрдә) чик мәйданы, га		
	Яклаучы урманнар:		
	Ирекле-сайланма кисүләр	25	
	Төркемле-сайланма кисүләр	15	
	Тигез-эзлекле кисүләр	15	
	Төркемле-эзлекле кисүләр	10	
	Полоса аша эзлекле кисүләр	5	
	Эксплуатация урманнары:		
	Ирекле-сайланма кисүләр	50	
	Төркемле-сайланма кисүләр	30	
	Тигез-эзлекле кисүләр	30	
	Төркемле-эзлекле кисүләр	25	
Полоса аша эзлекле кисүләр	15		

номерлары п/п	Агач материалы эзерлөү параметрлары. Кисү ысуллары	Сайланма кисүләр	Тоташ кисүләр
1	2	3	4
Россия Федерациясе Европа өлешенен урман-далалы урман районы			
3.	Тоташ кисүләрдә диләнкеләрнен чик мәйданы, га нарат, карагач Чыршы, пихта орлыктан яңартылганда имән шытымнан яңартылганда имән һәм башка каты яфраклылар йомшак яфраклылар		5 5 2,5 10 10
4.	Тоташ кисүләрдә диләнкеләрнен чик киңлеге, м нарат, карагач Чыршы, пихта орлыктан яңартылганда имән шытымнан яңартылганда имән һәм башка каты яфраклылар йомшак яфраклылар		50 50 50 100 100
5.	Диләнкеләр тоташу чоры, ел нарат, карагач Чыршы, пихта орлыктан яңартылганда имән шытымнан яңартылганда имән һәм башка каты яфраклылар йомшак яфраклылар		4 4 4 4 2
6.	Кисүләр кабатлану чоры, ел Ирекле-сайланма кисүләр Төркемле-сайланма кисүләр Тигез-эзлекле кисүләр Төркемле-эзлекле кисүләр Полоса аша эзлекле кисүләр	8-30 8-30 4-8 30-40 4-8	
7.	Урман кварталының 1 км ягына хисаплаганда киртекләр саны диләнкеләр киңлеге (озынлыгы) 50 м кадәр булганда диләнкеләр киңлеге (озынлыгы) 51-150 м булганда диләнкеләр киңлеге (озынлыгы) 151-250 м булганда диләнкеләр киңлеге (озынлыгы) 250 м артыграк булганда		4тән артык түгел 3тән артык түгел 2дән артык түгел 1

номерлары п/п	Агач материалы эзерлөү параметрлары. Кисү ысуллары	Сайланма кисүләр	Тоташ кисүләр
1	2	3	4
Россия Федерациясе Европа өлешенен урман-далалы урман районы			
8.	Төяү пунктлары, житештерү һәм көнкүреш объектлары өчен гомуми майдан (диләнкенен гомуми майданыннан) - алга таба ясалма урман торгызып Майданы 10 га артык булган диләнкеләрдә - сезонара агач материалы запаслары булдыру өчен - туфракка зыян салып Майданы 10 га һәм аннан азрак булган диләнкеләрдә: - алга таба яңартып - алдан торгызып - эзлекле кисүләрдә - сайланма кисүләрдә	3% артык түгел 0,3 га кадәр 0,25 га кадәр	чикләнми 5% артык түгел 15% артык түгел иң күбе 3% 0,4 га кадәр 0,3 га кадәр
9.	Сөйрәмә жир трассалары һәм диләнкедәге юллар майданы, (диләнке майданыннан %) - күп операцияле техника кулланып - алга таба ясалма урман торгызып	15% артык түгел	20% артык түгел 30% кадәр чикләнми

2.1.6. Урман торгызу методлары

Урман торгызу урманнарны табигый, ясалма яки катнаш ысул белән торгызу юлы белән гамәлгә ашырыла һәм РФ ТРЭМның 2016 елның 29 июнендәге 375 номерлы боерыгы белән расланган Урман торгызу кагыйдәләре (алга таба – Урман торгызу кагыйдәләре) белән регламентлана.

Урман типлары һәм урман торгызу ысуллары шулай ук Урман торгызу кагыйдәләре белешмәләре белән жайга салына.

2.1.7. Урманнардан үзагач эзерлөү өчен файдалану вакытлары һәм башка мәгълүматлар

Урман кишәрлекләренен аренда шартнамәләре нигезендә агач материалын эзерлөү гражданнар һәм юридик затлар тарафыннан Урман планы, урманчылыкның урман хужалыгы регламенты, шулай ук арендага тапшырылган урман кишәрлегендә урманнарны үзләштерү проекты нигезендә гамәлгә ашырыла. Урман кишәрлеген бирмичә агач материалын эзерлөү гражданнар һәм юридик затлар тарафыннан урман утыртмаларын сату-алу шартнамәләре нигезендә Урман планы, урманчылыкның урман хужалыгы регламентына ярашлы рәвештә гамәлгә ашырыла.

Урман кишәрлегеннән үзагач эзерлөү максатларында файдаланучы зат тарафыннан урман утыртмаларын кисү, тарттыру, өлешчә эшкәртү, саклау һәм эзер үзагачны алып чыгу, урман декларациясе нигезендә декларацияләнергә тиешле датадан башлап 12 ай эчендә, яисә, үзагачны урман утыртмаларын сату-алу

шартнамәсе нигезендә эзерләгән очракта, – урман утыртмаларын сату-алу шартнамәсендә билгеләнгән чор дәвамында гамәлгә ашырыла.

Урман утыртмаларын кисүнең, агач материалы саклауның һәм алып чыгуның элге пунктта күрсәтелгән чорларын озынайту күрсәтелгән таләпләрне үз вакытында үтәүгә юл калдырмаган начар һава шартлары барлыкка килгән очракта рөхсәт ителә.

Урман утыртмаларын кисүнең, агач материалы саклауның һәм алып чыгуның чорлары урманнан файдаланучы затның язмага гаризасы нигезендә, вәкаләтле орган тарафыннан иң күбе 12 айга арттырылырга мөмкин.

Исемлеге РФ ТРЭМның «Россия Федерациясе Кызыл китабына яисә Россия Федерациясе субъектлары кызыл китапларына кертелгән, сирәк очрый торган һәм юкка чыгу куркынычы янаган агачларны, куакларны, лианаларны, бүтән урман үсемлекләрен саклау үзенчәлекләрен раслау турында» 2017 елның 29 маендагы 264 номерлы боерыгы белән расланган агачларның һәм куаклыкларның төрләренең (токимнарының) агач материалын эзерләү рөхсәт ителми. Агач материалы эзерләгәндә урманнарның биотөрлелеген арттыру максатларында теләсә кайсы ярусунда һәм аларның төркемнәрендә аерым кыйммәтле агачлар (карт агачлар, куышлы, кош оялары булган, шулай ук оя кору һәм вак жәнлекләренң качу урыны һ.б. өчен яраклы агачлар) сакланырга мөмкин.

Урман агачларын кисү, тарттыру, өлешчә эшкәртү, саклау, алып чыгу срокларын үзгәртүгә рөхсәт язмага рәвештә диләнкенең (кишәрлек урманчылыгын, урман кварталы номерын, урман-таксация бүлемтеге номерын, диләнке номерын) урнашкан урынын, диләнкенең мәйданын, агач материалының күләмен һәм агачларны кисү, тарттыру, өлешчә эшкәртү, саклау, алып чыгу буенча билгеләнгән (озынайтылган) срокны (датаны) күрсәтеп бирелә.

Агач материалы эзерләү өчен урман кишәрлегенең аренда шартнамәсе 10 елдан 49 елга кадәрге чорга төзелә.

2.2. Урманнардан чәер эзерләү өчен рөхсәтле файдалану нормативлары, параметрлары һәм чорлары

РФ УК 31 ст. һәм «Чәер эзерләү кагыйдәләрен раслау турында» 2012 елның 24 гыйнварындагы 23 номерлы Рослесхоз боерыгы белән регламентлана.

Чәер эзерләү ылыслы өлгергән һәм картайган агачлыкларда гамәлгә ашырыла, алар кирт ясау буенча билгеләнгән чор тәмамлангач агач материалы эзерләү өчен билгеләнә.

Урманчылыкта урманнарны тәртипкә китергәндә кирт салу фонды ачыкланмады, чөнки кирт салу эше башкарылмый һәм алдагы исәпкә алу чорына проектланмый һәм таблица тутырылмый. Шуңа бәйле рәвештә, урманчылык буенча урман хужалыгы регламентында кирт салу төрләре, агачларда каррлар күләме һәм агачларның диаметрына карап, каррлар арасындагы каешларның киндәге, урманнардан чәер эзерләү өчен файдалану чорлары каралмый.

11 нче таблица

Агачларга кирт салу фонды

мәйданы, мең га

N п/п	Күрсәткечләр	Кирт салу		
		Урманнарның максатчан билгеләнеше		
		Яклаучы урманнар	Эксплуатация урманнары	Жәмгысе
1	2	3	4	5
1	Кирт салуга яраклы, өлгергән һәм картайган утыртмалар, барлыгы:	-	-	-
	алардан:	-	-	-
1.1	кирт салуга жәлеп ителмәгән	-	-	-
1.2	кирт салу буенча табышлы түгел	-	-	-
2	Ел саен кирт салу күләме	-	-	-

2.3. Урманнардан агач булмаган урман ресурслары эзерләү һәм жыеп алу өчен файдалану нормативлары, параметрлары һәм чорлары

Урманнардан агач булмаган урман ресурслары эзерләү һәм жыеп алу өчен
файдалану РФ УК 32 статясы һәм «Агач булмаган урман ресурслары эзерләү һәм
жыеп алу кагыйдәләрен раслау турында» 2018 елның 16 июлендәге 325 номерлы РФ
ТРЭМның боерыгы, «Татарстан Республикасында урманнардан файдалану
турында» 2008 елның 22 маендагы 22-ТРЗ номерлы Татарстан Республикасы Законы
белән регламентлана.

Агач булмаган урман ресурсларын эзерләү һәм жыю өчен урманнардан
файдалану рөхсәт ителгән урман кварталларының һәм аларның өлешләренең
исемлекләре 5 нче таблицада күрсәтелде.

2.3.1. Урманнардан агач булмаган урман ресурсларын төрләре буенча эзерләү һәм жыеп алу өчен файдалану нормативлары (ел саен рөхсәт ителгән күләмнәре) һәм параметрлары

Агач булмаган урман ресурслары эзерләү һәм жыеп алу өчен урманнардан
рөхсәтле файдалануның ел саен рөхсәт ителгән күләмнәре 12 нче таблицада
китерелде.

12 нче таблица

Агач булмаган урман ресурслары эзерләү өчен урманнардан рөхсәтле файдалану
параметрлары

номеры п/п	Агач булмаган урман ресурсы төре	Үлчәү берәмлеге	Эзерләүгә ел саен рөхсәт ителә торган күләме
1	2	3	4
1.	Туз	т	5,0
2.	Агачларның, куакларның кайрысы	т	5,0
3.	Озын корыган ботак	мең м ³	4,0

номеры п/п	Агач булмаган урман ресурсы төре	Үлчәү берәмлеге	Әзерләүгә ел саен рөхсәт ителә торган күләме
1	2	3	4
4.	Ботак азыгы (каен, юкә, усак)	т	25,0
5.	Чыршы һәм нарат ботаклары	т	5,0
6.	Чыршылар һәм (яки) яңа ел бәйрәмнәре өчен башка ылыслы токым агачлары	мең данә	0,3
7.	Мунчала	т	1,0

Агач булмаган урман ресурсларының классификациясе бар, аның нигезендә ресурсларны, барлыкка килү (әзерлек) урынына, ресурсны исәпкә алу (бәяләү) ысулына, файдалану холкына карап, 3 төркемгә бүлү каралган.

2.3.2. Урманнарда агач булмаган урман ресурслары әзерләү һәм жыю өчен файдалану чорлары

Агач булмаган урман ресурсларын әзерләү һәм жыю өчен урманнарда рөхсәтле файдалану сроклары урман кишәрлегенә аренда шартнамәсендә билгеләнә.

2.4. Урманнарда азык-төлек урман ресурслары әзерләү һәм дару үләннәре жыю өчен файдалану нормативлары, параметрлары һәм чорлары

Азык-төлек урман ресурслары әзерләү һәм дару үләннәре жыеп алу өчен урманнарда файдалану Россия Федерациясе Урман кодексының 34, 35 статьялары, 2011 елның 5 декабрендәге 511 номерлы Рослесхоз боерыгы белән расланган Азык-төлек урман ресурслары әзерләү һәм дару үләннәре жыеп алу кагыйдәләре, «Татарстан Республикасында урманнарда файдалану турында» 2008 елның 22 маендагы 22-ТРЗ номерлы Татарстан Республикасы Законы белән регламентлана.

Азык-төлек урман ресурсларына кыргый жимешләр, жиләкләр, чикләвекләр, гөмбәләр, орлыклар, каен суты һәм башка урман ресурслары керә.

Азык-төлек урман ресурслары әзерләү һәм дару үләннәре жыеп алу гражданнар, юридик затлар тарафыннан эшкуарлык максатларында, шулай ук гражданнар тарафыннан – шәхси ихтыяжлар өчен гамәлгә ашырылырга мөмкин.

Эшкуарлык эшчәнлегенә максатларында азык-төлек урман ресурсларын әзерләү һәм дару үләннәрен жыеп алу урман кишәрлегенә аренда шартнамәсе нигезендә гамәлгә ашырыла.

Урман кишәрлегенә аренда шартнамәсе 10 елдан 49 елга кадәр чорга төзелә.

Шәхси ихтыяжларда азык-төлек урман ресурслары әзерләү һәм дару үләннәре жыеп алу РФ УК 11 статясының 1 өлешенә ярашлы рәвештә гамәлгә ашырыла.

Чиклэрендэ азык-төлөк урман ресурслары эзерлэү һәм дару үләннәре жыеп алу өчен урманнардан файдалану рөхсәт ителгән урман кварталлары һәм аларның өлөшлөрө исемлеге 5 нче таблицада күрсәтелде.

2.4.1. Урманнардан азык-төлөк урман ресурсларын һәм дару үләннәрен төрлөрө буенча эзерлэү һәм жыеп алу өчен файдалану нормативлары (ел саен рөхсәт ителгән күләннәре) һәм параметрлары

Азык-төлөк урман ресурслары эзерлэгәндә һәм дару үсемлекләрен жыйганда ел саен урманнардан рөхсәтле файдалануның рөхсәт ителгән күләннәре 13 нче таблицада китерелде.

13 нче таблица

Азык-төлөк урман ресурсларын эзерлэгәндә һәм дару үләннәрен жыеп алганда урманнардан файдалану параметрлары

номеры п/п	Азык-төлөк урман ресурсларының, дару үләннәренен төре	Үлчәү берәмлеге	Эзерлэүгә ел саен рөхсәт ителә торган күләме
1	2	3	4
Азык-төлөк ресурслары			
1.	Жиләкләр жир жиләге	т	0,4
	клубника	т	0,4
	кызыл бөрлегән	т	0,4
	кура жиләге	т	2,0
	миләш	т	10,0
	шомырт	т	10,0
	Жәмгысе	т	23,2
2.	Ак гөмбәләр	т	1,0
	майлы	т	3,0
	ал гөмбә	т	1,0
	кызыл гөмбә	т	20,0
	каен гөмбәсе	т	15,0
	гөреждәләр	т	2,0
	сары гөмбә	т	1,0
	этәч гөмбәсе	т	1,0
	баллы гөмбә	т	20,0
	Жәмгысе	т	64,0
3.	Чикләвекләр – урман чикләвеге	т	15,0
4.	Агач сутлары - каен	т	50,0
Дару чималы			
5.	Сары мәтрүшкә, икеөйле кычыткан, ландыш, аю табаны, дару ромашкасы, акбаш, эт тигәнәге, канлы үлән, песи үләнә, сәдәп гөле, лапчатка, үги ана яфрагы, кыр наратбашы һ.б.	т	0.5 (коры килеш)

Жиләк, гөмбә һәм дару чималлары уңышының 90% кадәр өлеше жирле халык тарафыннан үзләштерелә.

2.4.2. Әзерләү һәм жыеп алу вакытлары

Азык-төлөк урман ресурсларын әзерләү һәм дару үсемлекләрен жыю өчен урманнардан рөхсәтле файдалану сроклары урман кишәрлегенә аренда шартнамәсендә билгеләнә.

2.4.3. Агач сутлары әзерләгәндә нормативлар һәм параметрлар

Каен суты әзерләү өлгергән урман кишәрлекләрендә кисәренә 5 елдан да ким булмаган вакыт кала рөхсәт ителә.

Каен суты әзерләү сайланма кисүләр башкарыла торган утыртмаларда кирт салу ысулы белән гамәлгә ашырыла, кисүгә билгеләнгән агачлардан алу рөхсәт ителә.

Кисеп жибәрү өчен тулылыгы кимендә 0,4 һәм бер гектарга кимендә 200 данә агачлы, бонитетның I-III классларына караган урманның сәламәт өлеше сайлап алына. Кисеп жибәргәндә күкрәк биеклегендәге диаметры 20 см һәм аннан да юанрак булган агачларны билгелиләр.

Агач тамыры башланган жирдән 20-35 см биеклектә канал бораулау эшләрен башкаралар. Агачта бер һәм аннан да күбрәк кирт салу тишекләре ясалган очракта, алар кәүсәнең бер ягында бер-берсеннән, сут бер савытка агып төшәрлек итеп, 8-15 см ераклыкта урнаштырыла.

Агач диаметрына карап, бораулана торган каналлар саны нормативлары киләсе таблицада китерелде.

Агачның күкрәк биеклегендәге диаметры, см	Кирт салганда каналлар саны	Искәрмә
20-22	1	Диаметры 16 см булган агачларга кисәргә бер ел калгач кирт салу рөхсәт ителә, түбәндөгечә басым нормалары булганда: 16-20 см – 1 канал 21-24 см – 2 канал 25 см һәм күбрәк – 3 канал
23-27	2	
28-32	3	
33 һәм аннан күбрәк	3	

Кирт салу чоры тәмамланганнан соң, агачларның чирләп китүен кисәтү максатларында, тишекләр сагыз пастасы белән сылап куелырга яисә агач бөке белән ябылырга һәм вар, бакча замазкасы яисә известьлы балчык белән сылап куелырга тиеш.

Калган елларда каналлар беренче елгы кисеп жибәрү каналлары дәрәжәсендә 10 см интервал белән агач кәүсәсе әйләнәсенә теге яисә бу ягына таба бораулана.

Әзерләү агачның техник сыйфатларын саклап калырылык итеп гамәлгә ашырылырга тиеш.

2.4.4. Абага-кара абага эзерлэү

Азык-төлөк урман ресурсларын эзерлэү аларның үсентелеренэ зыян китермәслек алымнар белән гамәлгә ашырылырга тиеш. Үсемлекләренә тамыры белән йолкып алу, яфракларына һәм тамыр үзәгенә зыян китерү тыела.

Кара абага чималын эзерлэү бер кишәрлектә 3-4 ел дәвамында алып барыла. Шуннан соң үсемлекләрен торгызу өчен тәнәфес ясала: чималны бер мәртәбә жыйганда (бер чорга) – 2-3 ел, ике мәртәбә – 3-4 ел.

2.4.5. Урманнарда азык-төлөк урман ресурслары эзерлэү һәм дару үләннәре жыеп алу өчен файдалану чорлары

Дәүләт мөлкәтендә яисә муниципаль мөлкәттә торган урман кишәрлегенә аренда шартнамәсе РФ УК 72 статьясының 3 өлеше нигезендә урманнарны азык-төлөк урман ресурсларын эзерлэү һәм дару үләннәрен жыеп алу өчен файдалану максатларында, РФ УК 36, 43-46 статьяларында, 73.1 статьясының 3 өлешендәге 3 пункттында каралган очраклардан тыш, тугыз елдан кырык тугыз елга кадәрге чорга төзелә.

Урман кишәрлегенә аренда шартнамәсе срогы урман хужалыгы регламентында урманнарда файдалану буенча каралган срокка туры китереп билгеләнә.

2.5. Урманнарда аучылык хужалыгы өлкәсендә эшчәнлек төрләрен гамәлгә ашыру өчен файдалану нормативлары, параметрлары һәм чорлары

Аучылык хужалыгы кыргый хайваннарның популяцияләре белән рациональ идарә итү һәм ел саен продукция алу рәвешендә урманнарда комплекслы файдалануга үз өлешен кертә.

Ау «Ау турында һәм аучылык ресурсларын саклау турында һәм Россия Федерациясенә аерым закон актларына үзгәрешләр кертү турында» 2009 елның 24 июлендәге 209-ФЗ номерлы федераль закон нигезендә гамәлгә ашырыла.

Урманнарда аучылык хужалыгы алып бару һәм ауны гамәлгә ашыру өчен файдалану РФ УК 25, 36 статьялары белән регламентлана.

Урманнарда аучылык хужалыгын алып бару өчен файдалануны хокукый жайга салу РФ ТРЭМның «Аучылык хужалыгы өлкәсендә эшчәнлек төрләрен гамәлгә ашыру өчен урманнарда файдалану кагыйдәләрен һәм Урман кишәрлекләрен бирмичә аучылык хужалыгы өлкәсендә эшчәнлек төрләрен гамәлгә ашыру өчен урманнарда файдалану очраклары исемлеген раслау турында» 2017 елның 12 декабрдәге 661 номерлы боерыгы, РФ Хөкүмәтенә «Аучылык инфраструктурасына карый торган объектлар исемлегенә турында» 2017 елның 11 июлендәге 1469-р номерлы боерыгы нигезендә гамәлгә ашырыла.

Аучылык биләмәләре чикләренә хокукый режимында аучылык хужалыгы өлкәсендә эшчәнлек төрләрен башкару рөхсәт ителә торган жирләр кертелә.

Аучылык биләмәләре түбәндәгеләргә бүленә:

1) «Ау турында һәм аучылык ресурсларын саклау турында һәм Россия Федерациясенен аерым закон актларына үзгәрешләр кертү турында» 2009 елның 24 июлендәге 209-ФЗ номерлы федераль законда каралган нигезләрдә юридик затлар, шәхси эшқуарлар тарафыннан кулланыла торган аучылык биләмәләре (алга таба - беркетелгән аучылык биләмәләре);

2) ау максатларында физик затлар ирекле йөри алу хокукына ия булган аучылык биләмәләре (алга таба – гомуми файдаланудагы аучылык биләмәләре).

Гомуми файдаланудагы аучылык биләмәләре Россия Федерациясе субъектындагы аучылык биләмәләренен гомуми майданында кимендә егерме процентын тәшкил итәргә тиеш.

Аучылык биләмәләре ауның бер яки берничә төрен гамәлгә ашыру өчен кулланылырга мөмкин.

Аучылык хужалыгы өлкәсендә эшчәнлек төрләрен гамәлгә ашыру өчен урман кварталларының һәм урманчылык кишәрлекләре буенча аларның өлешләре исемлеге әлеге регламентның 5 нче таблицасында китерелде.

2.5.1. Аучылык инфраструктурасы объектларын урнаштыру өчен биотехник чаралар уздыру исемлеге һәм нормалары

Ел саен үткәрелә торган биотехник чаралар күләме киләсе таблицада китерелде.

№ п/п	Чараларның төрләре	Үлчәү берәмлеге	Ел саен рөхсәт ителә торган
1	2	3	4
1.	Куяннар өчен ашату майданнары ясау	данә	100
2.	Пошилар, кыр кәжәләре өчен жимлекләр урнаштыру	данә	50
3.	Пошилар, кабан дунгызлары, куяннар өчен тоз салынган катырлар урнаштыру	данә/т	140/2,5
4.	Бөртек калдыклары эзерләү	тонна	5,0
5.	Азык эзерләү һәм хайваннарны ашату а) пошилар, кыр кәжәләре өчен себеркеләр б) пошилар, кыр кәжәләре, куяннар өчен печән	мең данә тонна	5,0 5,0
6.	Су өслеге дәрәжәсендә чәнечкеләргә кую, шулай ук күлләрнең сай урыннары буйлап онга тарттырылмаган тары, солы, кәрешкә һәм башка культура көлтәләрен сибеп чыгу су өслегенен 1 гектарына 15 көлтә исәбеннән башкарыла.	мең данә	0,5
7.	Суерлар, божырлар өчен чуер ташлыклар кору	данә	50
8.	Гөрелдәвекләр кору	данә	50
9.	Кабан өчен ашату кырлары ясау	га	4
10.	Ауны чикли һәм тыя торган аншлаглар, күрсәткечләр урнаштыру	данә	50

2.6. Урманнардан авыл хужалыгы алып бару өчен рөхсәтле файдалану нормативлары, параметрлары һәм чорлары

Урманнардан авыл хужалыгын алып бару өчен файдалану РФ ТРЭМның 2017 елның 21 июнендәге 314 номерлы боерыгы белән расланган Авыл хужалыгын алып бару өчен урманнардан файдалану кагыйдәләрендә регламентлана.

Урманнар авыл хужалыгын алып бару (печән чабу, авыл хужалыгы терлекләрен көтү, умартачылык, төньяк боланчылык, товарлык аквакультурасы (товарлык балыкчылык), авыл хужалыгы культураларын үстерү һәм башка төрле авыл хужалыгы эшчәнлегенә) өчен кулланылырга мөмкин.

Авыл хужалыгын алып бару өчен урман кварталларының һәм урманчылык кишәрлекләре буенча аларның өлешләре исемлегенә элекке регламентның 5 нче таблицасында китерелде.

2.6.1. Урманнардан авыл хужалыгы алып бару өчен файдалану параметрлары

14 нче таблица

Урманнардан авыл хужалыгы алып бару өчен файдалану параметрлары

номеры п/п	Файдалану төрләре	Үлчәү берәмлегенә	Ел саен рөхсәт ителә торган күләме
1	2	3	4
1.	Сөрүлектән файдалану	га	44
2.	Печән чабу	га/тонна	223/156
3.	Авыл хужалыгы терлекләрен көтү		
	а) урманда	га/баш	12500/5000
	б) утлавыкларда, жәйләүләрдә	га/баш	25/17
4.	Умартачылык		
	а) бал бирүчеләр		
	– юкә (урманнарның бал бирә торган урыннары)	га	3500
	- печәнлекләрдә, аланлыктарда, агач киселгән урыннарда үләннәр	га	974
	б) бал продуктлылыгы		
	– юкә	кг/га	50
	– үләннәр	кг/га	50
в) умарта ояларын тәэмин итү мөмкинлегенә	күләме	1700	

2.7. Урманнардан фәнни-тикшеренү һәм мәгариф эшчәнлеген гамәлгә ашыру өчен файдалану нормативлары, параметрлары һәм чорлары

РФ Урман кодексының 40 статьясына ярашлы рәвештә урманнардан фәнни-тикшеренү эшчәнлеген һәм мәгариф эшчәнлеген гамәлгә ашыру өчен файдалану урманчылыкның барча территориясендә гамәлгә ашырылырга мөмкин. Урманнардан файдалану 2011 елның 23 декабрендәге 548 номерлы Рослесхоз боерыгы белән расланган Урманнардан фәнни-тикшеренү һәм мәгариф эшчәнлеген гамәлгә ашыру өчен файдалану кагыйдәләрендә регламентлана.

Фәнни-тикшеренү, мәгариф эшчәнлеген гамәлгә ашыру өчен урман кварталларының һәм урманчылык кишәрлекләре буенча аларның өлешләре исемлеге әлеге регламентның 5 нче таблицасында китерелде.

2.8. Урманнардан рекреация эшчәнлеген гамәлгә ашыру өчен файдалану нормативлары, параметрлары һәм чорлары

2.8.1. Урманнардан рекреация эшчәнлеген гамәлгә ашыру өчен файдалану нормативлары

Рекреация эшчәнлегенә РФ УК ял итү, туристлык, физкультура-савыктыру һәм спорт эшчәнлеген оештыруга кагылышлы эшчәнлек буларак карала.

Урманнардан мондый файдалану (РФ УК 41 ст.) урман кишәрлекләре бирүне таләп итә, әмма урман ресурсларын жыймауны күз алдында тоты торган эшчәнлек төренә кертелә, бирелгән урман кишәрлекләрендә кирәкле урман инфраструктурасы, шул исәптән вакытлы корылмалар булдырыла, территория төзекләндерелә (РФ УК 13, 41 ст.).

Рекреация эшчәнлеген оештыру үзенчәлекләре 2012 елның 21 февралендәге 62 номерлы Рослесхоз боерыгы белән расланган Урманнардан рекреация эшчәнлеген гамәлгә ашыру өчен файдалану кагыйдәләрендә бәян ителә.

2.8.2. Рекреация эшчәнлегенә бәйле зона кварталларының һәм (яки) аларның өлешләре исемлеге

Кишәрлек урманчылыклары буенча рекреация эшчәнлеген гамәлгә ашыру өчен урман кварталларының яки аларның өлешләренә исемлеге әлеге регламентның 5 нче таблицасында китерелде.

2.8.3. Рекреация эшчәнлегенә караган зона территориясен функциональ зоналарга бүлү

Рекреацияләү зоналары вазифаи зоналарга түбәндәгечә бүлгәләнә:

1. Интенсив файдаланулы.
2. Уртача файдаланулы.
3. Оешкан рәвештә ял итүле.
4. Резерватлы.

5. Заказник.
6. Катгый режимлы.
7. Хужалыкка бэйле.

2.8.4. Урман кишэрлеклэрэндә вакытлыча төзелгән корылмалар исемлеге һәм аларны төзекләндрү нормативлары

Рекреация билгеләнешендәге урманнарда территорияне төзекләндрү нормалары (гомуми майданның 100 га буенча)

Номеры	Төзекләндрү элементларының аталышы	Яшел зона		Чикләрендәге туристлык маршрутлары (1 чм маршрутка)
		Актив ял	Һава сулап йөрү	
1	2	3	4	5
1.	Гравийлы, йөри торган өлеше 4,5 м (чм) киңлегендә булган машина белән килү юллары	0,15	0,02	–
2.	Биләмәләр эчендәге гравийлы, өслеге 3 м (чм) киңлегендә булган юллар	1,8	0,5	–
3.	15 машинага исәпләнгән, грунтлы, гравий белән вак таш кушылган автотукталышлар (данә)	0,25	0,03	–
4.	Жәяүләп йөри торган сукмаклар (чм)	–	0,04	–
5.	4 урынлы утыргычлар (данә)	18	3	1
6.	6 урынга исәпләнгән пикник өстәлләре (данә)	7	0,6	–
7.	Яңгырдан ышыклану урыннары (данә)	1,5	0,2	0,2
8.	Азык эзерләү урыннары (данә)	3,5	0,5	0,6
9.	Чүплек савытлары (данә)	30	–	–
10.	Чүп жыю жайланмалары (данә)	3,5	–	–
11.	Бәдрәфләр (данә)	0,18	–	–
12.	Спорт һәм уен майданчыклары, м ²	37	–	5
13.	Елгаларда һәм сулыкларда су коенып, кызына торган урыннар, м ²	90	15	–
14.	Пляж кабиналары (данә)	0,18	0,02	–
15.	Беседкалар (данә)	0,17	–	–
16.	Күрсәткечләр (данә)	1,5	0,2	0,4
17.	Күренеш нокталары (данә)	0,7	0,1	0,3
18.	Коелар һәм чишмәләр (данә)	0,02	0,01	0,1
19.	Туристларга палаткалар кую урыннары, м ²	50	–	20

2.8.5. Урманнардан рекреация эшчәнлеген гамәлгә ашыру өчен файдалану параметрлары һәм чорлары

Рекреация эшчәнлегенә урманнарында хужалык эшчәнлегенә халыкны ял иттерү өчен иң яхшы шартларны оештыруга, эстетик һәм санитар-гигиеник таләпләргә җавап бирә торган урман ландшафтларын саклауга һәм яхшыртуга,

ландшафтларның типларын рациональ (оптималь) ярашлылыгын билгеләүгә юнәлдерелгән булырга тиеш.

Рекреация билгеләнешендәге урманнар өчен эшләрнең әһәмиятле элементы булып аларның территорияләрен төзекләндерү тора, ул юллар төзү һәм ремонтлаудан, ял итү өчен урыннар һәм майданчыклар корудан, кече архитектура формаларын, урман скульптурасын урнаштырудан, төрле урман янгыннары корылмаларын төзүдән һәм башка төрле чараларны гамәлгә ашырудан гыйбарәт. Юл-сукмак челтәре барча территорияне бердәм композиция бөтенлегенә берләштерергә тиеш.

Рекреация басымы йогынтысында урман тирәлегенә үзгәрү дәрәжәсен ял итү режимы билгели, ә ял режимы – урманнарның территориясен оештыруны.

Урманнардан рекреация эшчәнлегенә гамәлгә ашыру өчен файдаланганда урман кишәрлекләрендә вакытлыча төзелмәләр исемлегенә һәм аларны төзекләндерү нормативлары өстәмә тикшерүләр уздырганнан соң урманнарны үзләштерү проектларында аталган максатларда (ял, туризм оештыру, физик культура-савыктыру, спорт эшчәнлегенә һ.б.) файдалану өчен тапшырылган конкрет урман кишәрлегенә өчен бирелә.

РФ Урман кодексының 72 статьясы нигезендә рекреация эшчәнлегенә гамәлгә ашыру максатында урман кишәрлегенә аренда шартнамәсе ун елдан алып кырык тугыз елга кадәрле срокка төзелә.

2.9. Урманнардан урман плантацияләре ясау һәм аларны эксплуатацияләү өчен рөхсәтле файдалану нормативлары, параметрлары һәм чорлары

Урман плантацияләрен оештыру һәм аларны эксплуатацияләү билгеле бер токым (максатчан токым) урман үсемлекләрен үстерүгә бәйле эшқуарлык эшчәнлегеннән гыйбарәт.

Билегеле бер токым урман утыртмаларына алар хисабыннан алдан билгеле сыйфатламалары булган агач материалын алу тәмин ителә торган ясалма утыртылган урман утыртмалары карый.

Урман плантацияләре урман фонды жирләрендә дә, башка категориядәге жирләрдә дә оештырыла ала.

Гражданнарга, юридик затларга урман плантацияләрен ясау һәм аларны эксплуатацияләү өчен урман кишәрлекләре – РФ Урман кодексы нигезендә, жир кишәрлекләре – жир законнары нигезендә арендага тапшырыла.

Урман плантацияләрендә урман утыртмаларын кисү һәм урман утыртмаларына кирт салу эшләрен башкару чикләмәләрсез рөхсәт ителә.

Урманчылыкта урман плантацияләре, урман плантацияләрен техник проектлау материаллары юк, урманчылыкта урман плантацияләренә нигез салу өчен махсус тикшерүләр уздырылмады.

РФ Урман кодексының 72 статьясы нигезендә урман плантацияләрен оештыру һәм аларны эксплуатацияләү максатында урман кишәрлегенә аренда шартнамәсе ун елдан алып кырык тугыз елга кадәрле срокка төзелә.

2.10. Урманнардан жимешле, жиләкле, декоратив урман үсемлекләрен һәм дару үләннәрен үстерү өчен файдалану нормативлары, параметрлары һәм чорлары

Урман жимешләрен, жиләкләрне, декоратив үсемлекләрен һәм дару үләннәрен үстерү жимешләр, декоратив үсемлекләр, дару үләннәре, жиләкләр һәм башка шуңа охшаш урман ресурсларын алуға бәйлә эшмәкәрлек эшчәнлегеннән гыйбарәт. Урманнардан файдалануның әлегә төрә 2011 елның 5 декабрәндәгә 510 номерлы Рослесхоз боерыгы белән расланган Урманнардан жимешле, жиләкле, декоратив урман үсемлекләрен, дару үләннәрен үстерү өчен файдалану кагыйдәләрендә регламентлана һәм урман кишәрлегенә аренда шартнамәсә нигезендә урманнарны үзләштерү проекты нигезендә гамәлгә ашырыла.

Жимешле, жиләкле, декоратив урман үсемлекләрен, дару үләннәрен үстерү өчен, беренчә чиратта, урман фонды жирләре составындагы урмансыз жирләр, шулай ук урман булып житешмәгән диләнкеләр, аланнар һәм урман культураларын утыртканчыга кадәр урманның табигый торгызылуы мөмкин булмаган башка урман утыртмалары белән капланмаган жирләр; рекультивацияләнергә тиешле (эшкә яраклы үзлегә беткән торфлыклар һ.б.) жирләр файдаланыла.

Жимешле, жиләкле, декоратив урман үсемлекләрен, дару үләннәрен үстерү өчен үзгәртеп коруга билгеләнмәгән, азкыйммәтле утыртма кишәрлекләре файдаланылырга мөмкин.

Урманнардан жимешле, жиләкле, декоратив урман үсемлекләрен, дару үләннәрен үстерү өчен файдалану РФ Урман кодексының 27 статьясы нигезендә чикләнергә яки тыелырга мөмкин.

РФ Урман кодексының 72 статьясы нигезендә жимешле, жиләкле, декоратив урман үсемлекләрен, дару үләннәрен үстерү максатында урман кишәрлегенә аренда шартнамәсә ун елдан алып кырык тугыз елга кадәрле срокка төзелә.

Кишәрлек урманчылыклары буенча жимешле, жиләкле, декоратив урман үсемлекләрен, дару үләннәрен үстерү өчен урман кварталларының яки аларның өлешләренә исемлегә әлегә регламентның 5 нче таблицасында китерелде.

2.11. Урманнардан урман үсентеләренә утырту материалын (үрентеләр, чәчкеннәр) үстерү өчен файдалану нормативлары, параметрлары һәм чорлары

Урман үсентеләренә утырту материалын (үрентеләр, чәчкеннәр) үстерү урманнарны яңадан үстерү һәм урман үрчетү максатларында гамәлгә ашырыла торган эшқуарлык эшчәнлегеннән гыйбарәт.

Урман утыртмаларының утырту материалын (үрентеләр, чәчкеннәр) үстерү өчен урманнардан файдалану кагыйдәләре 2011 елның 19 июлендәгә 308 номерлы Рослесхоз боерыгы белән расланган.

Урман үсентеләренә утырту материалын (үрентеләр, чәчкеннәр) үстерү өчен урманнардан файдалану РФ Урман кодексының 27 статьясы нигезендә чикләнергә мөмкин.

Урман үсентеләренә утырту материалын (үрентеләр, чәчкеннәр) үстерү өчен, иң беренчә чиратта, урман фонды жирләре составындагы урман белән капланмаган жирләренә, шулай ук урмансыз диләнкеләренә, аланнарны һәм башка, урман

үсемлекләре белән капланмаган, урман урнашкан бүтән категория жирләре файдаланыла.

Урман үсемлекләренең утырту материалын (үрентеләр, чәчкеннәр) үстерү өчен урман үсемлекләренең яхшыртылган һәм сортлы орлыклары, яки, әгәр андый орлыклар булмаса, урман үсемлекләренең нормаль орлыклары кулланыла.

Урман үсемлекләренең утырту материалын (үрентеләр, чәчкеннәр) үстерү өчен урман үсемлекләренең районнарға бүленмәгән орлыкларын, шулай ук сыйфаты тикшерелмәгән урман үсемлекләре орлыкларын, чөчүлекләрен һәм башкаларын куллану тыела.

РФ Урман кодексының 72 статьясы нигезендә урман үсемлекләренең утырту материалын (үрентеләр, чәчкеннәр) үстерү максатында урман кишәрлегенә аренда шартнамәсе ун елдан алып кырык тугыз елга кадәрле срокка төзелә.

Хәзерге вакытта Биләр урманчылыгы чикләрендә 1 даими урман питомнигы бар, аларда төп урман хасил итүче токымнар үстерелә.

Кишәрлек урманчылыклары буенча урман үсемлекләренең утырту материалын (үрентеләр, чәчкеннәр) үстерү өчен урман кварталларының яки аларның өлешләренең исемлеге әлеге регламентның 5 нче таблицасында китерелде.

2.12. Урманнардан жир асты байлыкларын геологик өйрәнү буенча эшләр башкару өчен, файдалы казылма ятмаларын эшкәртү өчен файдалану нормативлары, параметрлары һәм чорлары

Урманнардан жир асты байлыкларын геологик өйрәнү, файдалы казылма ятмаларын эшкәртү өчен файдалану РФ Урман кодексының 43 статьясы нигезендә регламентлана.

Жир асты байлыкларын геологик өйрәнү, файдалы казылма ятмаларын эшкәртү өчен урманнардан файдалануның рөхсәт ителгән күләмнәре һәм урманчылыкларның кишәрлек урманчылыклары кисемендә урман кишәрлекләренең урнашкан урыны 5 нче таблицада чагылдырылды.

Жир асты байлыкларын геологик өйрәнү, файдалы казылма ятмаларын эшкәртү эшләрен башкару өчен дәүләт мөлкәтендә яки муниципаль мөлкәттә торучы урман кишәрлекләре арендага бирелә яки үз вәкаләтләре чикләрендә дәүләт хакимияте органнары, жирле үзидарә органнары рөхсәтләре нигезендә бирелә. Урман кишәрлеген бирмичә генә урман фонды жирләрендә жир асты байлыкларын геологик өйрәнү эшләрен башкарырга рөхсәт ителә, әгәр мондый эшләрне башкару урман утыртмаларын кисүгә, капитал төзелеш объектларын төзүгә китермәсә.

Урманнардан жир асты байлыкларын геологик өйрәнү, файдалы казылма ятмаларын эшкәртү эшләрен башкару өчен файдалану 2010 елның 27 декабрендәге 515 номерлы Рослесхоз боерыгы белән расланган Урманнардан жир асты байлыкларын геологик өйрәнү, файдалы казылма ятмаларын эшкәртү эшләрен башкару өчен файдалану кагыйдәләре нигезендә гамәлгә ашырыла.

Урманнардан жир асты байлыкларын геологик өйрәнү буенча эшләр башкару, файдалы казылма ятмаларын эшләү максатларында файдаланучы затлар түбәндәгеләрне тәмин итә:

файдаланыла торган урманнарны һәм аның янәшәсендәге урман кырыйларын, ясалма һәм табигый су агып чыгу урыннарын төзелеш, сәнәгать, агач кисүдән калган, көнкүреш һәм бүтән калдыклардан, чүп-чарлардан даими рәвештә чистартып торуну;

житештерү эшчәнлегенә барышында жиимерелгән юлларны, киптерү канауларын, дренаж системаларын, күперләрне, башка гидротехника корылмаларын, квартал баганаларын, квартал юлларын, аншлагларны, урманнар территориясен төзекләндерү элементларын торгызуны;

Россия Федерациясә законнарына ярашлы рәвештә урман инфраструктурасы булдыруга бәйле булмаган, жир асты байлыklarын геологик өйрәнү, файдалы казылма ятмаларын эшкәртүгә бәйле объектларны тиешле эшләрне үтәү чорлары тәмамлану белән консервацияләүне яисә юк итүне һәм күрсәтелгән объектларны төзү, үзгәртеп кору һәм (яки) эксплуатацияләү өчен файдаланылган жирләрне рекультивацияләүне;

аталган затлар гаебе белән барлыкка килгән һәлакәт очраklarын һәм урман янгыннарын юкка чыгару, шулай ук башка шундый хәлләрне бетерү буенча кирәкле чаралар күрелүне;

сейсмик разведка эшләрне планлаштыру һәм үткәру, шулай ук хәрәкәт составын һәм йөкләрне яңа урынга күчерү максатларында квартал ызаннары, урман юллары биләгән һәм урман утыртмалары белән капланмаган башка жирләрдән максимум рәвештә файдалануны.

РФ Урман кодексының 43-46 статьялары нигезендә урманнардан файдаланганда алынган агач материалына миләкчелек хокукы Россия Федерациясенә була.

Аталган агач материалы РФ Хөкүмәтенә «Россия Федерациясә Урман кодексының 43-46 статьялары нигезендә урман фонды жирләрендә урнашкан урманнардан файдаланганда алынган агач материалын сату турында» 2009 елның 23 июлендәге 604 номерлы карары нигезендә сатыла.

РФ Урман кодексының 73.1 статьясының 3 өлешендә РФ Урман кодексының 43-46 статьялары нигезендә урманнардан файдалану өчен тапшырылган урман кишәрлекләрендә агач материалы эзерләү өчен аукцион уздырмыйча урман кишәрлекләренә аренда шартнамәләрен төзү каралган.

РФ Урман кодексының 73.1 статьясының 3 өлешендәге 3 пункттың 43, 45 статьяларда каралган очраklarда, дөүләт мөлкәтендәге яки муниципаль мөлкәттәге урман кишәрлегенә аренда шартнамәсә жир асты байлыklarыннан файдалануга лицензия гамәлдә булган срокка төзелә.

Жир асты байлыklarын геологик өйрәнү, файдалы казылма ятмаларын эшкәртү эшләрне башкару өчен урман кварталларының яки аларның өлешләренә исемлегә урман кишәрлекләре буенча әлегә регламентның 5 нче таблицасында китерелде.

«Россия Федерациясә Урман кодексына һәм урманнарны торгызуны һәм урман үрчәтүне камилләштерү өлешендә Россия Федерациясенә аерым закон актларына үзгәрешләр кертү турында» 2018 елның 19 июлендәге 212-ФЗ номерлы федераль закон нигезендә әлегә максатларда урманнардан файдаланучы затлар Россия Федерациясә Хөкүмәте билгеләгән тәртиптә урман торгызу проектына яки

урман үрчетү проектына ярашлы рәвештә урман утыртмаларын кискәннән соң бер елдан соңга калмыйча урман утыртмалары киселгән майданга тигез майданда Татарстан Республикасы территориясе чикләрендә урманнарны торгызу яки урман үрчетү эшләрен башкарырга бурычлы, шул исәптән гражданнарның иминлеген тәмин итү һәм объектларны эксплуатацияләү өчен кирәкле шартларны оештыру өчен билгеләнгән саклык зоналарын булдырғанда.

2.13. Урманнардан сусаклагычлар һәм башка төрле ясалма су объектлары, шулай ук гидротехника корылмалары, елга портлары, причаллар төзү һәм эксплуатацияләү өчен файдалану нормативлары, параметрлары һәм сроклары

РФ Урман кодексының 44 статьясы нигезендә сусаклагычларны, башка төрле ясалма су объектларын, шулай ук гидротехника корылмаларын, елга портларын, причаллар төзү һәм аларны эксплуатацияләү өчен урманнардан файдалану су законнары нигезендә гамәлгә ашырыла.

Урман законнары нормаларында билгеләнгәнчә, РФ Урман кодексының 43-46 статьялары нигезендә урманнардан файдаланганда алынган агач материалына милекчелек хокукы Россия Федерациясенә була.

Аталган агач материалы РФ Хөкүмәтенә «Россия Федерациясе Урман кодексының 43-46 статьялары нигезендә урман фонды жирләрендә урнашкан урманнардан файдаланганда алынган агач материалын сату турында» 2009 елның 23 июлендәге 604 номерлы карары нигезендә сатыла.

РФ УК 72 статьясының 3 өлеше һәм 74 статьясының 3 өлеше нигезендә урман кишәрлекләре атап үтелгән максатларда дүлэт органнары карарлары нигезендә, аукционнар уздырмыйча гына, бер елдан алып кырык тугыз елга кадәр чорга арендага тапшырыла.

Дүлэт мөлкәтендә яки муниципаль мөлкәттә торучы урман кишәрлекләре гражданнарга, юридик затларга РФ Урман кодексының 9 статьясы нигезендә сусаклагычлар, бүтән ясалма су объектлары, шулай ук гидротехника корылмалары, елга портлары, причаллар төзү өчен бирелә.

Сусаклагычлар, бүтән ясалма су объектлары, шулай ук гидротехника корылмалары, елга портлары, причаллар төзү һәм эксплуатацияләү өчен кишәрлек урманчылыклары буенча урман кварталларының яки аларның өлешләренен исемлеге әлеге регламентның 5 нче таблицасында китерелде.

«Россия Федерациясе Урман кодексына һәм урманнарны торгызуны һәм урман үрчетүне камилләштерү өлешендә Россия Федерациясенә аерым закон актларына үзгәрешләр кергү турында» 2018 елның 19 июлендәге 212-ФЗ номерлы федераль закон нигезендә әлеге максатларда урманнардан файдаланучы затлар Россия Федерациясе Хөкүмәте билгеләгән тәртиптә урман торгызу проектына яки урман үрчетү проектына ярашлы рәвештә урман утыртмаларын кискәннән соң бер елдан соңга калмыйча урман утыртмалары киселгән майданга тигез майданда Татарстан Республикасы территориясе чикләрендә урманнарны торгызу яки урман үрчетү эшләрен башкарырга бурычлы, шул исәптән гражданнарның иминлеген тәмин итү һәм объектларны эксплуатацияләү өчен кирәкле шартларны оештыру өчен билгеләнгән саклык зоналарын булдырғанда.

2.14. Урманнардан линияле объектлар төзү, үзгәртеп кору, эксплуатацияләү өчен файдалану нормативлары, параметрлары һәм чорлары

РФ Урман кодексының 21 статьясы нигезендә линияле объектларга электр тапшыру линияләре, элемент линияләре, юллар, торбаүткәргечләр һәм башка линияле объектлар, шулай ук күрсәтелгән объектларның аерылгысыз технологик өлешен тәшкил итүче корылмалар керә.

Урманнардан файдалануның әлеге төре РФ Урман кодексының 45 статьясында һәм 2011 елның 10 июнендәге 223 номерлы Рослесхоз боерыгы белән расланган Урманнардан линияле объектларны төзү, үзгәртеп кору һәм эксплуатацияләү өчен файдалану кагыйдәләрендә регламентлана.

Сусаклагычлар, бүтән ясалма су объектлары, шулай ук гидротехника корылмалары, елга портлары, причаллар төзү өчен гражданнарга һәм юридик затларга урманчылыкның барча территориясә буйлап урман кишәрлекләрен даими (вакыты чикләнмичә) файдалануга тапшыру аренда хокукында гамәлгә ашырылырга мөмкин, ә махсус якланучы урман кишәрлекләрендә фәкать күрсәтелгән эшләрне урнаштыру ихтималының башка вариантлары булмаган очракта гына рөхсәт ителә.

Дәүләт мөлкәтендә яки муниципаль мөлкәттә торучы урман кишәрлекләре гражданнарга һәм юридик затларга РФ Урман кодексының 9 статьясы һәм 73.1 статьясының 3 өлеше нигезендә аукцион уздырмыйча кырык тугыз елга кадәр бирелә.

Линияле объектларны төзү, үзгәртеп кору һәм эксплуатацияләү максатларында, барыннан элек, урмансыз жирләр, ә урман кишәрлегендә андый жирләр булмаганда – торгызылмаган кисенте жирләре, янгыннан калган жирләр, бушлыклар, ачык урыннар, шулай ук тулылыгы һәм кыйммәте түбән булган урман утыртмалары үсә торган жирләр файдаланылырга тиеш.

Линияле объектларны төзү, үзгәртеп кору һәм эксплуатацияләү максатларында арендага, даими (вакыты чикләнмичә) файдалануга тапшырылган урман кишәрлекләрендә урман утыртмаларын кисү урманнарны үзләштерү проекты нигезендә гамәлгә ашырылырга тиеш. Урманнардан файдалануның әлеге төрендә урман фонды жирләрендә урнашкан урманнардан шушы рәвешле файдаланганда алынган агач материалына милекчелек хокукы Россия Федерациясенекә була (РФ Урман кодексының 20 статьясының 2 өлеше). Аталган агач материалын сату РФ Хөкүмәтенен «Россия Федерациясә Урман кодексының 43-46 статьялары нигезендә урман фонды жирләрендә урнашкан урманнардан файдаланганда алынган агач материалын сату турында» 2009 елның 23 июлендәге 604 номерлы карары нигезендә гамәлгә ашырыла.

Гражданнарның иминлеген тәмин итү һәм линияле объектларны эксплуатацияләү өчен кирәкле шартларны тудыру өчен билгеләнгән сак һәм санитар-яклау зоналарында урман утыртмаларын кисү күрсәтелгән зоналарда билгеләнгән режимга туры китереп гамәлгә ашырыла.

РФ Хөкүмәтенен «Электр челтәрләре хужалыгы объектларының саклык зоналарын һәм мондый зоналарның чикләрендә урнашкан жир кишәрлекләреннән файдалануда махсус шартлар билгеләү тәртибе турында» 2009 елның 24

февралендэге 160 номерлы карары нигезендэ көчөнеше 1000 вольтка кадэр булган электр челтэрлэре өчен түбэндэгечэ саклык зонасы билгелэнэ:

электр тапшыру буенча һава линиялэре буйлап (биналарга кертү өлешендэге тармакларыннан тыш) жир өслегендэ кырый үткэргечлэр проекциялареннэн һэр ягыннан 2 м ераклыкта торучы, параллель турылар белэн чиклэнгэн жир кишэрлеге рэвешендэ (алар үз торышыннан читкэ чыгып тормаганда);

жир астыннан электр тапшыручы кабель линиялэре буйлап кырый кабельлэрдэн һэр ягыннан 1 м ераклыкта торучы, параллель турылар белэн чиклэнгэн жир кишэрлеге рэвешендэ.

1000 В югары булган электр челтэрлэренең саклык зонасы килэсе таблицага туры китереп билгелэнэ.

Көчөнеше 1000 В югары булган электр челтэрлэренең саклык зонасы

Көчөнеш, киловольт	Саклык зонасы, м
1-20	10
35	15
110	20
150, 220	25
330, 500, +-400	30
750, +-750	40
1150	55

Торбаүткэргечлэргэ (алар нинди ысул белэн салынган булса да) зыян салыну ихтималын булдырмас өчен саклык зоналары билгелэнэ:

нефть, табигый газ, нефть продуктлары, нефть һәм ясалма углеводород газы транспортлаучы торбаүткэргеч трассалары буйлап, – торбаүткэргеч күчэрененең һэр ягыннан 25 м ераклыкта узучы шартлы линиялэр белэн чиклэнгэн жир кишэрлеге рэвешендэ;

сыегайтылган углеводородлы газлар, тотрыклы булмаган бензин һәм конденсат транспортлаучы торбаүткэргеч трассалары буйлап, – торбаүткэргеч күчэрененең һэр ягыннан 100 м ераклыкта уза торган шартлы линиялэр белэн чиклэнгэн жир кишэрлеге рэвешендэ;

күптармаклы торбаүткэргеч трассалары буйлап – кырый торбаүткэргечлэрнең күчэрлэреннэн югарыда күрсәтелгэн аралыкларда уза торган шартлы линиялэр белэн чиклэнгэн жир кишэрлеге рэвешендэ;

су асты кичүлэре буйлап – кичүлэрнең кырый тармаклары күчэрлэреннэн һэр ягыннан 100 м аралыкта торучы параллель яссылыклардан гыйбарэт булган су өслегеннэн төпкэ кадэрге су тирэлегенең бер өлеше рэвешендэ;

конденсатны саклау һәм газсызландыру савытлары, продукцияне аварияле чыгару өчен жир амбарлары тирэли – күрсәтелгэн объектлар территориясе чиклэрененең һэр ягыннан 50 м ераклыкта торучы, йомык линия белэн чиклэнгэн жир кишэрлеге рэвешендэ;

продукцияне транспортка эзерлэүче технологик жайланмалар, суырту һәм тутыру буенча төп һәм аралык насос станциялэре, резервуар парклары, компрессор һәм газ бүлү станциялэре, продукцияне үлчэү төеннэре, салу һәм бушату эстакадалары,

газны жир астында саклау станцияләре, нефть, нефть продуктларын жылыту пунктлары тирәли – күрсәтелгән объектларның территорияләре чикләреннән һәр ягыннан 100 м торучы йомык линияләр белән чикләнгән жир кишәрлеге рәвешендә (Магистраль торбаүткәргечләрне саклау кагыйдәләре (Россиянең Федераль тау һәм сәнәгый күзәтчелегенең 1992 елның 24 апрелендәге 9 номерлы карары белән расланган) (Россиянең Федераль тау һәм сәнәгый күзәтчелегенең 1994 елның 23 ноябрәндәге 61 номерлы карары редакциясендә).

Аерып чыгару полосаларының чикләре аерып чыгару полосасын формалаштыру өчен кирәкле жир кишәрлекләрен аерып чыгаруның Россия Федерациясе Транспорт министрлыгы раслаган нормаларын исәпкә алып билгеләнә.

Аерып чыгару полосаларының һәм саклык зоналарының зурлыклары РФ Транспорт министрлыгының 2008 елның 6 августындагы 126 номерлы боерыгында билгеләнгән Тимер юлларны аерып чыгару полосасын формалаштыру өчен кирәкле жир кишәрлекләрен аерып чыгару нормалары, шулай ук тимер юлларның саклык зоналарын исәпләп чыгару нормалары, жир корылышы, шәһәр төзелеше һәм проект документациясе, тимер юл линияләрен, төеннәрен һәм станцияләрен үстерүнең генераль схемалары нигезендә, шулай ук барлыкка килгән жирдән файдалану тәртибен һәм аерып чыгару полосаларының һәм саклык зоналарының элегрәк расланган зурлыкларын һәм чикләрен исәпкә алып билгеләнә.

Линияле объектларны төзү, үзгәртеп кору, эксплуатацияләү өчен урман кварталларының яки аларның өлешләренең исемлеге кишәрлек урманчылыклары буенча элге регламентның 5 нче таблицасында китерелде.

«Россия Федерациясе Урман кодексына һәм урманнарны торгызуны һәм урман үрчетүне камилләштерү өлешендә Россия Федерациясенен аерым закон актларына үзгәрешләр кертү турында» 2018 елның 19 июлендәге 212-ФЗ номерлы федераль закон нигезендә элге максатларда урманнардан файдаланучы затлар Россия Федерациясе Хөкүмәте билгеләгән тәртиптә урман торгызу проектына яки урман үрчетү проектына ярашлы рәвештә урман утыртмаларын кискәннән соң бер елдан соңга калмыйча урман утыртмалары киселгән мәйданга тигез мәйданда Татарстан Республикасы территориясе чикләрендә урманнарны торгызу яки урман үрчетү эшләрен башкарырга бурычлы, шул исәптән гражданның иминлеген тәмин итү һәм объектларны эксплуатацияләү өчен кирәкле шартларны оештыру өчен билгеләнгән саклык зоналарын булдырганда.

2.15. Урманнардан агач материалы һәм башка төрле урман ресурслары эшкәртү өчен файдалану нормативлары, параметрлары һәм чорлары

Урманнардан агач материалы һәм башка төрле урман ресурсларын эшкәртү өчен файдалану агач материалыннан эшләнмәләр һәм мондый эшкәртүдән бүтән продукция житештерүгә бәйле булган эшқуарлык эшчәнлегеннән гыйбарәт.

Урманнардан агач материалы һәм башка төрле урман ресурслары эшкәртү өчен файдалану РФ ТРЭМның 2014 елның 1 декабрәндәге 528 номерлы боерыгы белән расланган Урманнардан агач материалы һәм башка төрле урман ресурслары эшкәртү өчен файдалану кагыйдәләре белән регламентлана.

Дәүләт мөлкәтендә яисә муниципаль мөлкәттә торучы урман кишәрлекләре гражданнарға, юридик затларға агач материалын һәм башка төрле урман ресурсларын эшкәртү өчен арендага бирелә.

Урманнардан агач материалы һәм башка төрле урман ресурслары эшкәртү өчен файдалану максатында урман кишәрлегенә аренда шартнамәсе бер елдан башлап кырык тугыз елга кадәрле срокка төзелә.

Әгәр федераль законнарда агач материалын һәм башка төрле урман ресурсларын эшкәртүне федераль дәүләт учреждениеләре тарафыннан гамәлгә ашыру рөхсәт ителсә, урман кишәрлекләре әлегә учреждениеләргә күрсәтелгән максатка даими (вакыты чикләнмичә) файдалануга тапшырылырга мөмкин.

Урман эшкәртү инфраструктурасы объектларын урнаштыру максатларында, барыннан да элек, урмансыз жирләр, ә урман кишәрлегендә андый жирләр булмаганда – кисүләрдән соң торгызылмаган кишәрлекләр, янгыннан калган жирләр, бушлыклар, ачык урыннар, шулай ук тулылыгы һәм кыйммәте түбән булган урман утыртмалары үсә торган жирләр файдаланыла.

Бүтән урман кишәрлекләреннән күрсәтелгән максатларда файдалану күрсәтелгән объектларны урнаштыруның башка вариантлары булмаганда рөхсәт ителә.

Яклаучы урманнарда урман эшкәртү инфраструктурасын оештыру тыела.

Урманнарны агач материалы һәм башка төрле урман ресурслары эшкәртү өчен файдаланганда түбәндәге очраklar булдырылмаска тиеш:

урманнарны пычрату (шул исәптән радиоактив матдәләр белән) һәм урманнарға башка төрле тискәре йогынты ясау;

РФ Урман кодексының 53.5 статьясы нигезендә урманнарда урман куркынычсызлыгын тәмин итү максатларында транспорт чаралары белән үтеп керү.

Урманнардан агач материалы һәм башка төрле урман ресурслары эшкәртү өчен урман кварталларының яки аларның өлешләренә исемлеге кишәрлек урманчылыклары буенча әлегә регламентның 5 нче таблицасында китерелде.

«Россия Федерациясе Урман кодексына һәм урманнарны торгызуны һәм урман үрчәтүне камилләштерү өлешендә Россия Федерациясенә аерым закон актларына үзгәрешләр кертү турында» 2018 елның 19 июлендәге 212-ФЗ номерлы федераль закон нигезендә әлегә максатларда урманнардан файдаланучы затлар Россия Федерациясе Хөкүмәте билгеләгән тәртиптә урман торгызу проектына яки урман үрчәтү проектына ярашлы рәвештә урман утыртмаларын кискәннән соң бер елдан соңга калмыйча урман утыртмалары киселгән майданга тигез майданда Татарстан Республикасы территориясе чикләрендә урманнарны торгызу яки урман үрчәтү эшләрен башкарырга бурычлы, шул исәптән гражданнарның иминлеген тәмин итү һәм объектларны эксплуатацияләү өчен кирәкле шартларны оештыру өчен билгеләнгән саклык зоналарын булдырганда.

2.16. Урманнардан дини эшчәнлекне гамәлгә ашыру өчен файдалану нормативлары, параметрлары һәм чорлары

Урманнар дини оешмалар тарафыннан «Вөждан иреге һәм дини берләшмәләр турында» 1997 елның 26 сентябрәндәге 125-ФЗ номерлы федераль закон нигезендә дини эшчәнлекне гамәлгә ашыру өчен файдаланылырга мөмкин.

Дини эшчәнлекне гамәлгә ашыру өчен тапшырылган урман кишәрлекләрендә дини һәм хәйриячелек билгеләнешендәге биналарны, корылмаларны, төзелмәләрне торгызу рөхсәт ителә. Дәүләт мөлкәтендә яки муниципаль мөлкәттә булган урман кишәрлекләре дини оешмаларга дини эшчәнлекне гамәлгә ашыру өчен түләүсез нигездә файдалануга тапшырыла (РФ Урман кодексының 47 статьясы).

Кишәрлек урманчылыклары буенча дини эшчәнлекне гамәлгә ашыру өчен урман кварталларының яки аларның өлешләренең исемлегә элекке регламентның 5 нче таблицасында китерелде.

2.17. Урманнарны саклауга, яклауга һәм янадан үстерүгә карата таләпләр

2.17.1. Урманнарда янғын куркынычсызлыгы чараларына, урманнарны радиоактив матдәләр белән пычранудан һәм тискәре башка йогынтыдан саклауга карата таләпләр

РФ Конституциясенең 9 статьясы һәм РФ Урман кодексының 51 статьясы нигезендә урманнар янғыннардан сакланырга тиеш.

Урманнарны янғыннардан саклау РФ Урман кодексы һәм «Янғын куркынычсызлыгы турында» 1994 елның 21 декабрәндәге 69-ФЗ номерлы федераль закон нигезендә биологик, урманчылык, экологик һәм төбәк үзенчәлекләрен исәпкә алып гамәлгә ашырыла һәм урманнардагы янғыннарны булдырмый калуга, вакытында ачыклауга һәм сүндерүгә юнәлдерелгән оештыру, хокукий һәм багка чаралар комплексын үз эченә ала.

Урманнардан файдаланганда, аларны саклаганда, яклаганда, торгызганда, урманнарда бүтән төрле эшчәнлекне гамәлгә ашырганда, шулай ук урманнарда гражданнар йөргәндә урманнарда янғын куркынычсызлыгын тәмин итү буенча бердәм таләпләр РФ Хөкүмәтенең 2007 елның 30 июнендәге 417 номерлы карары белән расланган. Урманнарда янғын куркынычсызлыгы кагыйдәләрендә билгеләнгән. Урманнарда янғыннарны кисәтү һәм сүндерү чараларының төрләре, элекке чаралар белән урманнардан файдаланучы затларны тәмин итү нормативлары, урманнардан файдаланганда урман янғыннарын кисәтү һәм сүндерү чараларының булу нормалары РФ ТРЭМның 2014 елның 28 мартындагы 161 номерлы боерыгында расланган. Урманнарның табигый янғын куркынычлыгы классификациясе, һава шартларына бәйле рәвештә урманнарда янғын куркынычы классификациясе 2011 елның 5 июлендәге 287 номерлы Рослесхоз боерыгы белән расланган.

Урманнарны янғыннардан саклау нәтижәләлеген арттыру максатларында Россия Урман хужалыгы федераль агентлыгының 1997 елның 19 декабрәндәге 167 номерлы боерыгы белән Янғын-химия станцияләре турында нигезләмә расланды.

Биләр урманчылыгы майданының янғын куркынычы классларына бүленеше түбәндәге таблицада күрсәтелде.

мәйданы, га

№ п/п	Кишәрлек урманчылығы	Янгын чыгу куркынычы классы					Жәмгысе	Уртача классы
		1	2	3	4	5		
1	2	3	4	5	6	7	8	9
1.	Алексеевск	253	1372	370	5032	713	7740	3,6
2.	Багана	457	439	316	10506	356	12074	3,8
3.	Биләр	288	56	83	9425	250	10102	3,9
4.	Кызыл Юл	309	95	44	10852	396	11696	3,9
5.	Зур Полянка	164	255	168	8186	390	9163	3,9
Урманчылык буенча барлығы		1471	2217	981	44001	2105	50775	3,8
%		3	4	2	87	4	100	

Урманда янгын барлыкка килү һәм таралу ихтималы, шулай ук аның интенсивлыгы һава шартларына карап билгеләнә. Бу вакытта метеорологик шартлар арасында янучан материалларны дымландыру яки корыту процессларына бәйлесе зуррак әһәмияткә ия булып тора. Мондый факторларга түбәндәгеләр керә: явым-төшемнәр, һава дымлылығы һәм температурасы, жил һәм болытлылык.

Урманнарда һава торышына карап, янгын чыгу куркынычының федераль класслары

Урманнардагы янгын чыгу куркынычы классы	Комплекслы күрсәткеч зурлыгы	Янгын чыгуга бәйле куркыныч дәрәжәсе
1	2	3
I	0 ... 300	Юк
II	301 ... 1000	Аз
III	1001 ... 4000	Уртача
IV	4001 ... 10000	югары
V	10 000 артык	Гадәттән тыш

Россия Федерациясе Хөкүмәтенә «Урманнарны янгынга каршы кору чаралары турында» 2011 елның 16 апрелдәге 281 номерлы карарына, «Урманнарны янгынга каршы кору нормативлары раслау турында» 2012 елның 27 апрелдәге 174 номерлы боерыгына таянып, регламентта табигый һәм икътисади шартларны, урманнарның пирологик сыйфатламаларын, янгынның потенциал чыганаclarын исәпкә алып, янгынга каршы чаралар комплексы билгеләнде.

Янгынга каршы кору чараларының ел саен башкарыла торган күләме киләсе таблицада күрсәтелде.

Янгынга каршы кору буенча чаралар күләме

номер ы п/п	Чараларның аталышы	Үлч. бер.	Таләп ителә
1	2	3	4
1.	Кисәтү чаралары		
1.1	Даими күргәзмәләр һәм витриналар	данә	1
1.2	Даими стендлар	данә	5
1.3	Кисәтүче аншлағлар	данә	2
1.4	Авыл хужалыгы формированиеләре вәкилләре белән киңәшмәләр	данә	зарурлыкка карап даими
1.5	Шлагбаумнар урнаштыру	данә	3
1.6	Урманнарға килүче гражданның ял итү зоналарын төзекләндерү	данә	5
2.	Янгыннар таралуны чикләү чаралары		
2.1	Янгынга каршы киртәләр, чокырлар ясау	км	–
2.2	Янгынга каршы минераллаштырылган полосалар урнаштыру	км	96
2.3	Янгынга каршы минераллаштырылган полосаларны чистарту һәм аларны яңарту	км	430
3.	Юллар төзелеше		
3.1	Урманнарны янгыннардан саклау өчен билгеләнгән урман юлларын төзү	км	1
3.2	Урманнарны янгыннардан саклау өчен билгеләнгән урман юлларын үзгәртеп кору	км	4
4.	Дозор-сак хезмәте		
4.1	ЯХС биналары төзү	данә	–
4.2	Вақытлы янгын сакчыларын яллау	кеше	2
5.	Янгыннарға каршы көрәш чаралары		
5.1	Янгынга каршы тәминат чыганақларына килү юллары ясау	данә	1
5.2	Янгынга каршы инвентарь туплау пунктлары оештыру	данә	1
5.3	Янгын сүндерү сулыклары ясау	данә	1
6.	Янгынга каршы жайланмалар сатып алу		
6.1	Урман-янгын сүндерү автомашиналары	данә	–
6.2	Янгын мотопомпалары	данә	1
6.3	Басымлы янгын жиңсәләре	пог. м	60
6.4	Уткабызгыч аппаратлар	данә	1

номер ы п/п	Чараларның аталышы	Үлч. бер.	Таләп ителә
1	2	3	4
6.5	Бензопычкылар	данә	1
6.6	Ранецлы урман янғын сүндергечләре	данә	1
6.7	Кул кораллары		
	Көрәкләр	данә	6
	Балталар	данә	6
	тәкмәннәр	данә	6
	тырмалар	данә	1
	аркылы пычкылар	данә	1
	чиләкләр	данә	6
	эчә торган су канистралары	данә	2
	кружкалар	данә	1
	аптечкалар	данә	1
	саклагыч күзлекләр	данә	1
	респираторлар	данә	1
7.	Янғын чыгу куркынычын мониторинглау	мең га	50,8
	Урманнарны янғыннардан саклау буенча планлаштырылган чараларга ел саен киткән чыгымнар күләме, барлыгы	мең сум	Республика буенча тулаем каралган
	шул исәптән		
	– Урман янғыннарын сүндерү буенча системалар һәм чаралар булдыру (ПНВ, радио-телефон элементсен, моторлы транспортны карап тоту, янғын сакчылары яллау)	мең сум	-//-
	– Урман янғыннарын сүндерү	мең сум	-//-
	– Авиапатруль	мең сум	-//-
	– Башка төрле чаралар (ш.и. янғынга каршы пропаганда)	мең сум	-//-

Урманнарда янғынга каршы профилактика уздыруда урман янғыннарына каршы пропаганда эһәмиятле роль уйный, ул урманнарны саклау һәм урман янғыннарын булдырмый калуга җаваплылык рухында җәмәгатьчелек фикерен һәм аерым кешеләрнең карашларын формалаштыру максатында аңга планлы рәвештә йогынты ясауга юнәлдерелгән мәгълүмат-пропаганда чаралары һәм гамәлләре җыелмасыннан гыйбарәт. Урман янғыннарына каршы пропаганда максатчан, оператив булырга, ел чорына, урманнарда халыкның конкрет төркеме тарафыннан

башкарыла торган эшчәнлекнең (ял итү, агач эзерләү, экспедицияләр һ.б.) торышына һәм холкына туры килергә, конкрет фактларны үз эченә алырга тиеш, ә басма матбугат чаралары эчтәлекле, кызыклы һәм образлы булырга тиеш.

Россия Федерациясе Хөкүмәтенен 2011 елның 17 маендагы 377 номерлы карары белән расланган Урманнардагы янгыннарны сүндерү планын һәм аның формасын эшләү һәм раслау кагыйдәләре нигезендә ел саен Урманнардагы янгыннарны сүндерү планы раслана.

2.17.2. Урманнарны яклауга карата таләпләр (санитар-савыктыру чараларының, урманнарны яклау буенча профилактика чараларының, зарарлы организмнарның чыганаclarын ликвидацияләү чараларының, шулай ук вәкаләтле федераль башкарма хакимият органы билгеләгән башка чараларның нормативлары һәм параметрлары)

Урманнарны яклау урманнарда зарарлы организмнарны ачыклауга һәм аларның таралуын кисәтүгә, ә зарарлы организм чыганаclarы барлыкка килгән очракта, аларны бетерүгә юнәлдерелгән.

Урманнарны яклау дөүләт хакимияте органнары тарафыннан аларның РФ Урман кодексының 81-84 статьяларында билгеләнгән вәкаләтләре чикләрендә гамәлгә ашырыла.

Урманнарны зарарлы организмнардан яклау РФ УК 60.1-60.10 статьялары һәм «Үсемлекләр карантини турында» 2014 елның 21 июлендәге 206-ФЗ номерлы федераль закон, Россия Федерациясе Хөкүмәтенен 2017 елның 20 маендагы 607 номерлы карары белән расланган Урманнарда санитар куркынычсызлык кагыйдәләре (алга таба – Урманнарда санитар куркынычсызлык кагыйдәләре) нигезендә гамәлгә ашырыла.

Урманнардагы санитар куркынычсызлык чаралары түбәндәгеләрне үз эченә ала: урман яклау районнарына бүлү, дөүләт урман-патологик мониторингы, урман патологиясе буенча тикшеренүләр уздыру, зарарлы организмнар таралуын кисәтү, урманнарда санитар куркынычсызлык буенча башка чаралар.

Татарстан Республикасы территориясендә урнашкан урман фонды жирләрендә урманнарны яклау районнарына бүлү «Рослесозащита» ФБУ филиалы – «Татарстан Республикасы Урман яклау үзәге» тарафыннан гамәлгә ашырыла.

Урманнарны яклау районнарына бүлү тәртибе РФ ТРЭМның 2017 елның 9 гыйнварындагы 1 номерлы боерыгы белән расланган.

Урман патологиясе буенча дөүләт мониторингын уздыру тәртибе шулай ук «Рослесозащита» ФБУ филиалы – «Татарстан Республикасы Урман яклау үзәге» тарафыннан гамәлгә ашырыла.

Урман патологиясе буенча дөүләт мониторингын уздыру тәртибе РФ ТРЭМның 2017 елның 5 апрелендәге 156 номерлы боерыгы белән расланган.

Урман патологиясе буенча тикшеренүләр (алга таба – УПТ) урманнарда дөүләт урман-патологик мониторинг белешмәләрен, шулай ук урманнарның санитар һәм урман-патологик торышы турында башка мөгълүматларны исәпкә алып уздырыла.

Урман патологиясе буенча тикшеренүләрне уздыру тәртибе, урман патологиясе буенча тикшерү актының формасы РФ ТРЭМның 2016 елның 16 сентябрэндәге 480 номерлы боерыгы белән расланган.

УПТ урман кишәрлекләренең агымдагы санитар һәм урман-патологик торышы турында мәгълүмат алу, шулай ук зарарлы организмнар таралуны кисәтү чараларын нигезләү һәм билгеләү максатларында уздырыла.

УПТ материаллары нигезендә санитар-савыктыру чаралары (алга таба – ССЧ) уздырыла.

ССЧ урман утыртмаларының санитар торышын яхшырту, зарарлы организмнар таралу куркынычын киметү, урман утыртмаларының үзләренең максатчан функцияләрен үтәвен тәмин итү, шулай ук тискәре факторлар йогынтысыннан килгән зыянны киметү максатында РФ ТРЭМның 2016 елның 12 сентябрэндәге 470 номерлы боерыгы белән расланган Зарарлы организмнар таралуын кисәтү чараларын гамәлгә ашыру кагыйдәләре нигезендә уздырыла.

Зыянлы организмнарның таралуын кисәтү чараларын гамәлгә ашыру кагыйдәләрендә зыянлы организмнарга каршы көрәш алып бару буенча санитар-савыктыру, профилактикалау һәм агитацияләү чараларын, аларның чиратын һәм башкару тәртибен үз эченә ала торган урман хужалыгы эшләренең комплексы тасвирлана.

Махсус сакланучы табигать территорияләрендә урнашкан урманнарда зарарлы организмнар таралуын кисәтү чараларын уздыру территорияләре махсус саклау режимын исәпкә алып гамәлгә ашырыла.

Һәлак булган һәм зыян күргән урман утыртмаларын кисүнең, ликвид булмаган агач материалын, шулай ук аварияле агачларны жыештыруның планлаштырылган күләмнәре 15 нче таблицада китерелде.

15 нче таблица

Санитар-савыктыру чараларының нормативлары һәм параметрлары

Ном еры	Күрсәткечләр	Үлч. бер.	Һәлак булган һәм зарарланган урман утыртмаларын кисү			Аварияле агач- ларны жыеш- тыру	Лик- видсыз агач- ларны жыеш- тыру	Жәм- гысе
			Бар- лыгы	Шул исәптән				
				Тоташ	Сай- ланма			
1	2	3	4	5	6	7	8	9
Урманчылык буенча барлыгы								
Ылыслы								
Өстенлек итүче токым – нарат								
1	Урман таләпләре буенча ачыкланган фонд	га	1	1			16	17
		Мең м3	0,3	0,3			1,0	1,3
Жәмгысе ылыслы								
1	Урман таләпләре буенча ачыкланган фонд	га	1	1			16	17
		Мең м3	0,3	0,3			1,0	1,3

Ном еры	Күрсәткечләр	Үлч. бер.	Һәлак булган һәм зарарланган урман утыртмаларын кисү			Аварияле агач- ларны жыеш- тыру	Лик- видсыз агач- ларны жыеш- тыру	Жәм- гысе
			Бар- лыгы	Шул исәптән				
				Тоташ	Сай- ланма			
1	2	3	4	5	6	7	8	9
Каты яфраклы								
Өстенлек итүче токым – югары кәүсәле имән								
1	Урман таләпләре буенча ачыкланган фонд	га	5		5			5
		Мең м3	0,4		0,4			0,4
Жәмгысе каты яфраклы								
1	Урман таләпләре буенча ачыкланган фонд	га	5		5			5
		Мең м3	0,4		0,4			0,4
Йомшак яфраклылар								
Өстенлек итүче токым – Каен								
1	Урман таләпләре буенча ачыкланган фонд	га	8	8			37	45
		Мең м3	1,6	1,6			1,7	3,3
Өстенлек итүче токым – Усак								
1	Урман таләпләре буенча ачыкланган фонд	га	52	40	12			52
		Мең м3	11,3	10,0	1,3			11,3
Өстенлек итүче токым – Юкә								
1	Урман таләпләре буенча ачыкланган фонд	га	14	2	12		10	24
		Мең м3	1,6	0,5	1,1		0,6	2,2
Жәмгысе йомшак яфраклы								
1	Урман таләпләре буенча ачыкланган фонд	га	74	50	24		47	121
		Мең м3	14,5	12,1	2,4		2,4	16,9
Барлыгы								
1	Урман таләпләре буенча ачыкланган фонд	га	80	51	29		63	143
		Мең м3	15,2	12,4	2,8		3,4	18,6
шул исәптән кишәрлек урманчылыклары буенча								
Алексеевск киш. урм.								
Ылыслы								
1	Урман таләпләре буенча ачыкланган фонд	га	1	1			7	8
		Мең м3	0,3	0,3			0,2	0,5
Йомшак яфраклылар								
1	Урман таләпләре буенча ачыкланган фонд	га	50	40	10		44	94
		Мең м3	10,3	9,2	1,1		2,3	12,6
Кишәрлек урманчылыгы буенча барлыгы								
1	Урман таләпләре буенча ачыкланган фонд	га	51	41	10		51	102
		Мең м3	10,6	9,5	1,1		2,5	13,1

Ном еры	Күрсәткечләр	Үлч. бер.	Һәлак булган һәм зарарланган урман утыртмаларын кисү			Аварияле агач- ларны жыеш- тыру	Лик- видсыз агач- ларны жыеш- тыру	Жәм- гысе
			Бар- лыгы	Шул исәптән				
				Тоташ	Сай- ланма			
1	2	3	4	5	6	7	8	9
Багана киш. урм.								
Ылыслы								
1	Урман таләпләре буенча ачыкланган фонд	га					8	8
		Мең м3					0,7	0,7
Каты яфраклы								
1	Урман таләпләре буенча ачыкланган фонд	га	5		5			5
		Мең м3	0,4		0,4			0,4
Йомшак яфраклылар								
1	Урман таләпләре буенча ачыкланган фонд	га	7	7			3	10
		Мең м3	2,2	2,2			0,1	2,3
Кишәрлек урманчылыгы буенча барлыгы								
1	Урман таләпләре буенча ачыкланган фонд	га	12	7	5		11	23
		Мең м3	2,6	2,2	0,4		0,8	3,4
Биләр киш. урм.								
Ылыслы								
1	Урман таләпләре буенча ачыкланган фонд	га					1	1
		Мең м3					0,1	0,1
Йомшак яфраклылар								
1	Урман таләпләре буенча ачыкланган фонд	га	13		13			13
		Мең м3	1,2		1,2			1,2
Кишәрлек урманчылыгы буенча барлыгы								
1	Урман таләпләре буенча ачыкланган фонд	га	13		13		1	14
		Мең м3	1,2		1,2		0,1	1,3
Кызыл Юл киш. урм. - ачыкланмады								
Зур Полянка киш. урм.								
Йомшак яфраклылар								
1	Урман таләпләре буенча ачыкланган фонд	га	4	3	1			4
		Мең м3	0,8	0,7	0,1			0,8
Кишәрлек урманчылыгы буенча барлыгы								
1	Урман таләпләре буенча ачыкланган фонд	га	4	3	1			4
		Мең м3	0,8	0,7	0,1			0,8

Искәрмә: Санитар-савыктыру чараларының күләменә урман патологиясе тикшерүләре акты нигезендә үзгәрешләр кертелә («Урманнарны зарарлы организмнардан яклауны жайга салуны камилләштерү өлешендә Россия

Федерациясе Урман кодексына үзгәрешләр кертү турында» 2015 елның 30 декабрдәге 455 номерлы федераль закон буенча).

Урманны яклау буенча чаралар күләме корткычларның яна чыганаclarы һәм урман авырулары барлыкка килүгә бәйлә рәвештә һәм утыртмаларның санитар торышы үзгәрүгә карап үзгәртелергә тиеш.

УПТ нәтижеләре профилактика чараларын планлаштыру нигезе булып тора. Профилактика чараларын планлаштыру нәтижеләре урман хужалыгы регламентларында һәм урманнарны үзләштерү проектларында чагылдырыла.

15.1 нче таблица

Зарарлы организмнар таралуны кисәтү буенча профилактика һәм башка төрле чараларның параметрлары

Чараның аталышы	Үлчәү берәмлекләре	Чараның күләме	Уздыру чоры	Чараның ел саен башкарыла торган күләме
1. Профилактик				
1.1. Урман хужалыгы				
1. Бер мәртәбәгә исәпләгәндә питомникларга сибү (серкәләндерү)	га	75	10	7,5
1.2. Биотехник				
1. Оялыктар эзерләү	данә/мең га	370/370	10	37/37
2. Оялыктарны төзәтү	данә/мең га	370/370	10	37/37
3. Аттрактант тозақлар куллану	данә	1000	10	100 (Зарурлык булуга карап)
4. Кырмыскалыкларны киртәләп алу	данә	200	10	20 (киш. урм. 5 данә)
5. Кырмыскалыкларның урынын алмаштыру (күчерү)	оя	зарурлыкка карап		
2. Башка чаралар				
1. Яклау почмаклары булдыру һәм карап тоту	данә	1	10	1
2. Корткыч һәм авыру чыганаclarы барлыкка килүне күзәтеп тору	мең га	37,5	10	37,5
3. Халык белән, агач эзерләүчеләр белән әңгәмәләр кору, лекцияләр уздыру	әңгәмә	40	10	4
4. Аншлагләр һәм плакатлар урнаштыру һәм элү	данә	зарурлыкка карап		

15.2 нче таблица

Зарарлы организмнарның чыганаclarын юкка чыгару чараларының параметрлары

Чараның аталышы	Үлчәү берәмлекләре	Чараның күләме	Уздыру чоры	Чараның ел саен башкарыла торган күләме
1. Урман патологиясе буенча тикшеренү	га	8000	10	800
2. Жир өслегендә юк итү чаралары	га	зарарлану чыганақлары барлыкка килүгә карап		
3. Туфрак казу	чокыр	зарурлыкка карап		

2.17.3. Урманнарны яңадан үстерүгә карата таләпләр

Киселгән, һәлак булган, зарар күргән урманнар торгызылырга тиешле.

Россия Федерациясе Урман кодексының 61 статьясының 2 п. нигезендә урманнарны торгызу түбәндәгеләрне үз эченә ала:

1) урман орлыкчылыгы;

2) урман торгызу;

3) урманнарны тәрбия кылу;

4) урман торгызу өчен билгеләнгән жирләрне урман утыртмалары били торган жирләргә кертү.

Урман орлыкчылыгы «Орлыкчылык турында» 1997 елның 17 декабрәндәге 149-ФЗ номерлы федераль законга һәм РФ УК 65 статьясына ярашлы рәвештә гамәлгә ашырыла.

Урман торгызу РФ Урман кодексының 61, 62 статьялары, Урман торгызу кагыйдәләре нигезендә гамәлгә ашырыла.

Урман үрчетү РФ УК 63 статьясы, РФ ТРЭМның 2012 елның 10 гыйнварындагы 1 номерлы боерыгы белән расланган Урман үрчетү кагыйдәләренә (алга таба – Урман үрчетү кагыйдәләре) ярашлы рәвештә гамәлгә ашырыла.

Урманнарны тәрбия кылу РФ УК 64 статьясына, РФ ТРЭМның «Урманнарны тәрбия кылу кагыйдәләренә раслау турында» 2017 елның 22 ноябрәндәге 626 номерлы боерыгына (алга таба – Урманнарны тәрбия кылу кагыйдәләре) ярашлы рәвештә регламентлана.

Урманнарны тәрбия кылу эшләре урманнарны урман кишәрлегенә аренда шартнамәсе, урман кишәрлегеннән даими (вакыты чикләнмичә) файдалану хокукы яки урман кишәрлегеннән түләүсез нигездә файдалану хокукы нигезендә файдаланучы затлар тарафыннан яки дәүләт хакимияте органнары, жирле үзидарә органнары тарафыннан үзләренә Россия Федерациясе Урман кодексының 81-84 статьяларында, Россия Федерациясе Урман кодексының 19 статьясында билгеләнгән вәкаләтләре чикләрендә (алга таба – дәүләт хакимияте органнары, жирле үзидарә органнары) гамәлгә ашырылырга тиеш.

Урманнарны тәрбия кылу эшләре Урманнарны тәрбия кылу кагыйдәләренә туры китереп, чара төрләре буенча Россия Федерациясе субъектларының урман планнарында, урманчылыкларның (урман паркларының) урман хужалыгы регламентларында, урманнарны үзләштерү проектларында күрсәтелгән күләмнәрдә гамәлгә ашырыла.

Урманнарны карап тоту чараларына урман утыртмаларын тәрбия кылу максатларында уздырыла торган кисүләр; агроурман-меолиоратив чаралар; бүтән

чаралар, шул исәптән урман утыртмаларын яңарту; урман утыртмаларының формасын үзгәртү; урман утыртмаларын реконструкцияләү; урманнарны урманчылык-урман яклау буенча тәрбияләү; урманның яңарышын, шытымнарын һәм утыртмаларның башка кыйммәтле компонентларын (тәрбия объектларын) карау; урманнарны рекреацион-ландшафт тәрбияләү; урманнарны тәрбия кылуның ярдәмче төрләре; урманнарны карауның махсус төрләре керә.

Урманнарны карау чаралары эксплуатация урманнарының максатчан билгеләнешен, яклаучы урманнарның һәм махсус якланучы урман кишәрлекләренен категорияләрен исәпкә алып гамәлгә ашырыла.

Эксплуатация урманнарында урманнарны тәрбия кылу чаралары урманнарның продуктлылыгын арттыруга, югары сыйфатлы агач материалы һәм агач булмаган урман ресурслары алуга юнәлдерелгән.

Эксплуатация урманнарында ясалма һәм табигый барлыкка килгән, агач материалына ихтыяж зур булган максатчан агач токымнарына карата тәрбияви чаралар башкарыла. Максатчан агач токымнары Россия Федерациясе субъектының урман планында агач материалын житештерү структурасына һәм аңа булган ихтыяжга ясалган анализ нигезендә билгеләнергә тиеш.

Яклаучы урманнарда һәм махсус якланучы урман кишәрлекләрендә урманнарны карау чаралары тирәлек урманнарның хасил итүче, су саклаучы, яклаучы, санитар-гигиена, савыктыру һәм файдалы функцияләрен саклауга һәм торгызуга юнәлдерелгән.

Яклаучы урманнар һәм урманнарның махсус якланучы кишәрлекләре өчен максатчан токымлы агачлар булып яклаучы урманнарның һәм махсус яклана торган урман кишәрлекләренен максатчан билгеләнешенә җавап бирә торган агач токымнары санала.

Урманнарны карау буенча уздырылган чараларның сыйфатлылыгын һәм нәтижәлелеген бәяләү дәүләт хакимияте органнары, жирле үзидарә органнары тарафыннан, Россия ТРЭМның 2016 елның 27 июнендәге 367 номерлы боерыгы белән расланган Диләнкеләрне карау тәртибенә туры китереп, диләнке эшләре тәмамланганнан соң диләнкеләрне караганда, Россия ТРЭМның «Дәүләт урман реестрына документлаштырылган мәгълүматларны кертүгә һәм аны үзгәртүгә нигез булган документларның исемлеген, формасын һәм аларны эзерләү тәртибен раслау турында» 2013 елның 11 ноябрәндәге 496 номерлы боерыгы белән расланган тәртиптә дәүләт урман реестрына мәгълүмат керткәндә һәм аны үзгәрткәндә гамәлгә ашырыла.

Урман торгызу өчен билгеләнгән жирләргә урман утыртмалары биләгән жирләргә кертү РФ Урман кодексының 64.1 статьясы нигезендә гамәлгә ашырыла.

Урман утыртмалары вәкаләтле федераль башкарма хакимияте билгеләгән критерияләргә һәм таләпләргә җавап биргән очракта, урман торгызу өчен билгеләнгән жирләргә урман утыртмалары били торган жирләргә кертү дәүләт хакимияте органнары һәм жирле үзидарә органнары тарафыннан аларның РФ УК 81-84 статьяларына ярашлы рәвештә билгеләнгән вәкаләтләре чикләрендә гамәлгә ашырыла.

Урман торгызу өчен билгеләнгән жирләрне урман утыртмалары били торган жирләргә кертү тәртибе һәм тиешле акт формасы вәкаләтле федераль башкарма хакимият органы тарафыннан билгеләнә.

Яшь агачларны карау һәм урманнарны карау буенча тәрбия кылуга бәйле булмаган бүтән чараларның нормативлары һәм параметрлары 16 нчы таблицада китерелде.

Яшь агачларны карау һәм урманнарны карау буенча тәрбия кылуга бәйле
булмаган бүтән чараларның нормативлары һәм параметрлары

Урманнарны тәрбия кылу төрләре аталышы	Кишәрлек урманчылыгының атылышы	Хужалык	Агач токымы	Мәйданы, га	Киселә торган запас, куб.м	Кабатлану чоры, ел	Еллык күләме		
							Мәйданы, га	киселә торган запас, куб.м	
								Гому-ми	1 гектардан
1	2	3	4	5	6	7	8	9	10
Яшь агачлар арасында урманнарны карау буенча кисүләргә уздыру				247	4205		39	609	17
шул исәптән									
тоныкландырулар	Алексеевск	Ылыслы	Нарат	5	10	5	1	2	2
		Жәмгысе ылыслы		5	10		1	2	2
	Киш. урм. буенча жәмгысе			5	10		1	2	2
	Багана	Ылыслы	Нарат	6	50	5	1	10	8
		-//-	Чыршы	14	90	5	3	18	6
		жәмгысе ылыслы		20	140		4	28	7
		Каты яфраклы	Б/кәүс. имән	11	60	5	2	12	5
		Каты яфр. жәмгысе		11	60		2	12	5
	Киш. урм. буенча жәмгысе			31	200		6	40	6
	Биләр	Ылыслы	Нарат	1	10	5	–	2	10
		-//-	Чыршы	15	50	5	3	10	3
		жәмгысе ылыслы		16	60		3	12	4
		Каты	Б/кәүс.	1	5	5	–	1	5

Урманнарны тәрбия кылу төрлөрә аталышы	Кишәрлек урманчылы- гының атылышы	Хужалык	Агач тоқымы	Мәй- даны, га	Киселә торган запас, куб.м	Кабат- лану чоры, ел	Еллык күләме		
							Мәйда- ны, га	киселә торган запас, куб.м	
								Гому- ми	1 гекта рдан
1	2	3	4	5	6	7	8	9	10
		яфраклы	имән						
	Киш. урм. буенча жәмгысе			17	65		3	13	4
	Кызыл Юл	Ылыслы	Нарат	2	20	5	–	4	10
		-//-	Чыршы	4	40	5	1	8	10
		жәмгысе ылыслы		6	60		1	12	10
		Каты яфраклы	Б/кәүс. имән	8	30	5	2	6	4
	Киш. урм. буенча жәмгысе			14	90		3	18	6
	Зур Полянка	Каты яфраклы	Имән б. кәүс.	3	20	5	1	4	7
		Каты яфр. жәмгысе		3	20		1	4	7
	Киш. урм. буенча жәмгысе			3	20		1	4	7
Урманчылык буенча жәмгысе тоныкландырулар				70	385		14	77	5
тазартулар	Алексеевск	Ылыслы	Нарат	13	280	10	1	28	21
		-//-	Чыршы	4	70	8	1	9	18
		Жәмгысе ылыслы		17	350		2	37	20
		Каты яфраклы	Б/кәүс. имән	2	20	5	1	4	10
		Каты яфр. жәмгысе		2	20		1	4	10
		Йомшак яфр.	Усак	2	100	5	–	20	50
	Киш. урм. буенча жәмгысе			21	470		3	61	22

Урманнарны тәрбия кылу төрләре аталышы	Кишәрлек урманчылыгының атылышы	Хужалык	Агач токымы	Мәйданы, га	Киселә торган запас, куб.м	Кабатлану чоры, ел	Еллык күләме		
							Мәйданы, га	киселә торган запас, куб.м	
								Гому-ми	1 гектардан
1	2	3	4	5	6	7	8	9	10
	Багана	Ылыслы	Нарат	5	110	10	-	11	22
		-//-	Чыршы	24	420	8	3	53	18
		Жәмгысе ылыслы		29	530		3	64	18
		Каты яфраклы	Б/кәүс. имән	14	330	5	3	66	24
		Каты яфр. жәмгысе		14	330		3	66	24
		Йомшак яфраклы	Усак	6	170	5	1	34	28
		-//-	Юкә	3	90	5	1	18	30
		Жәмгысе йом. яфр.		9	260		2	52	29
	Киш. урм. буенча жәмгысе			52	1120		8	182	22
	Биләр	Ылыслы	Нарат	27	980	10	3	98	36
		-//-	Чыршы	11	150	8	1	19	14
		жәмгысе ылыслы		38	1130		4	117	30
		Каты яфраклы	Б/кәүс. имән	13	240	5	3	48	18
		йомшак яфраклы	каен	6	110	5	1	22	18
	Киш. урм. буенча жәмгысе			57	1480		8	187	26
	Кызыл Юл	Ылыслы	Нарат	1	30	10	-	3	30
		-//-	Чыршы	30	420	8	4	53	14
		жәмгысе		31	450		4	56	15

Урман үскән шартларның типларын, бонитет классларын, караганчыга кадәр составы буенча утыртмаларның төркемен, чыбылдыкның караганнан соңгы минималь йомыклығын, агачлар саны яисә массасы буенча сайлау процентын күрсәтеп, өстенлек итүче һәр токым буенча тәрбияви кисү режимының нормативлары Урманнарны тәрбия кылу кагыйдәләрендә билгеләнгән.

1. Кисүләрнең максималь ешлык проценты тоташлыгы (тулылыгы) 1,0 тигез булган утыртмалар өчен китерелде. Тоташлыкның (тулылыкның) түбәнрәк күрсәткечләрендә, кисәк тотрыклылык кимү куркынычы янаганда һәм башка начар шартларда, шулай ук техник коридор челтәрле кишәрлекләрен тәрбия кылганда кисүләрнең ешлыгы, әлбәттә, кими.

2. Технологик коридорларны (запасы буенча 5-7%ка) кисеп чыкканда һәм кирәкмәгән агачларны күп күләмдә юк итү зарурлыгы булганда ешлыкны арттыру рөхсәт ителергә мөмкин.

Урман торгызу һәм урман үрчетү буенча чаралар үткөрү таләп ителгән майданнарның зурлыклары 17 нче таблицادا күрсәтелде.

17 нче таблица

Урман торгызу һәм урман үрчетү буенча чараларның нормативлары һәм параметрлары

мәйданы, га

Күрсәткечләр	урман үсемлекләре капламаган жирләр				Алдагы чорда тоташ кисү дилән- келәре	Урман үрчетү	Бар- лыгы	Ел- лык кү- ләме
	Көөкл әр һәм һәлак бул- ган утыр- тма- лар	Ки- сел- гән урын- нар	Алан- лыклар һәм буш урын- нар	Жәм- гысе				
1	2	3	4	5	6	7	8	9
Урманчылык буенча барлыгы								
Урман торгызуга мохтаж урыннар, Барлыгы	1	201	550	752	7360	29	8112	811
шул исәптән яшь төркемнәре буенча:								
ылыслы	–	–	20	20	60	-	80	8
Қаты яфраклы	–	–	9	9	20	-	29	3
Йомшак яфраклы	1	201	521	723	7280	-	8003	800
шул исәптән түбәндәге урман торгызу ысуллар буенча								
ясалма (урман культуралары булдыру), барлыгы	–	112	29	141	273	29	414	41

Күрсәткечләр	урман үсемлекләре капламаган жирләр				Алдагы чорда тогаш кисү дилән- келәре	Урман үрчегү	Бар- лыгы	Ел- лык кү- ләме
	Көекл әр һәм һәлак бул- ган утыр- тма- лар	Ки- сел- гән урын- нар	Алан- лыклар һәм буш урын- нар	Жәм- гысе				
1	2	3	4	5	6	7	8	9
ылыслы	–	–	–	–	10	–	10	1
Каты яфраклы	–	–	–	–	–	–	–	-
Йомшак яфраклы	1	36	74	111	1830	-	1941	194
шул исәптән түбәндәге урман торгызу ысуллар буенча								
Ясалма (урман культуралары булдыру), барлыгы:	-	20	–	20	61	-	81	8
алардан токым төркемнәре буенча:								
ылыслы	-	14	–	14	43	-	57	6
Каты яфраклы	-	6	–	6	18	-	24	2
Йомшак яфраклылар	–	–	–	–	–	–	–	-
табигый урман торгызу, барлыгы	1	16	74	91	1779	-	1870	187
алардан токым төркемнәре буенча:								
ылыслы	–	–	–	–	–	–		
Каты яфраклы	–	–	–	–	–	–		
Йомшак яфраклылар	1	16	74	91	1779	-	1870	187
шул исәптән								
шытым саклау	–	–	–	–	10	–	10	1
алардан токым төркемнәре буенча:								
Каты яфраклы	–	–	–	–	–	–	–	–
Йомшак яфраклылар	–	–	–	–	10	–	10	1
Минераллаштыру	-	–	–	–	–	–	–	-
алардан ылыслылар	-	–	–	–	–	–	–	–
Йомшак яфраклылар	–	–	–	–	–	–	–	-
Табигый урман торгызу (табигый үстерү)	1	16	74	91	1769	-	1860	186
алардан токым төркемнәре буенча:								
Йомшак яфраклылар	1	16	74	91	1769	-	1860	186
Урман үрчегүгә мохтаж жирләр	–	–	–	–	–	–	–	-
Кызыл Юл киш. урманчылыгы								
Урман торгызуга мохтаж урыннар,	–	67	75	142	1710	-	1852	185

Күрсәткечләр	урман үсемлекләре капламаган жирләр				Алдагы чорда тоташ кисү дилән- келәре	Урман үрчетү	Бар- лыгы	Ел- лык кү- ләме
	Көекл әр һәм һәлак бул- ган утыр- тма- лар	Ки- сел- гән урын- нар	Алан- лыклар һәм буш урын- нар	Жәм- гысе				
1	2	3	4	5	6	7	8	9
жирләр								

Искәрмә: Тоташ кисүләр буенча ел саен файдалануга рөхсәт ителә торган диләнке күләме үзләштерелмәгән очракта, урман торгызу эшләренен күләме үзгәртелергә мөмкин.

Урман культураларын булдыру технологиясе туфрак-типологик шартларга бәйле. Технологияләр нигезе сыйфатында Урманчылык һәм урман хужалыгын механикалаштыру буенча Бөтенроссия фәнни-тикшеренү институты тарафыннан эшләнгән урман торгызу буенча хисап-технологик карталар киңәш ителә.

Урман агач токымнарының утырту материалына һәм урманнарны ясалма һәм катнаш торгызганда булдырылган, майданнары урман үсемлекләре белән капланган жирләргә кертелә торган яшь агачлар сыйфатына карата белдерелә торган криетрияләр һәм таләпләр Урман торгызу кагыйдәләре белән регламентлана.

2.18. Урман үсү зоналары һәм урманлы районнар буенча урманнардан файдалануга карата таләпләрнен үзенчәлекләре

РФ ТРЭМның «Россия Федерациясендә урман үсү зоналары исемлеген һәм Россия Федерациясе Урманлы районнар исемлеген раслау турында» 2014 елның 18 августындагы 367 номерлы боерыгы нигезендә Урманчылыкның барча территориясе Россия Федерациясенен Европа өлешендәге Урман-дала зонасы Урман-дала районында урнашкан.

Урман хужалыгы регламентының әлеге бүлегендә китерелгән нормативлар Россия Федерациясенен Европа өлешендәге Урман-дала зонасы Урман-дала районына туры килә.

3 БҮЛЕК. Урманнардан файдалануда чиклэмэлэр

3.1. Урманнарның максатчан билгеләнеш төрлөрө буенча чиклэмэлэр

Урманнарны максатчан билгеләнеш төрлөрө һәм яклаучы урман категорияләре буенча чикләүләр 18 нче таблицادا китерелде.

18 нче таблица

Урманнарның максатчан билгеләнеш төрлөрө буенча чиклэмэлэр

номеры п/п	Урманнарның максатчан билгеләнеше	Урманнардан файдалануда чиклэмэлэр
1	2	3
1.	Су саклау зоналарында урнашкан урманнар	Тыела: 1) урман утыртмаларын тоташ кисү; 2) урманнарны саклау һәм яклау өчен, шул исәптән фәнни максатларда агулы химия препаратлары куллану; 3) авыл хужалыгы алып бару, умартачылык һәм печән чабудан гайре; 4) урман плантацияләре утырту һәм эксплуатацияләү, урман эшкәртү инфраструктурасы ясау; 5) капитал төзелеш объектлары урнаштыру, линияле объектлардан һәм гидротехника корылмаларыннан тыш;
2.	Табиғый һәм башка төр объектларны яклау вазыйфасын үтәүче урманнар Россия Федерациясе субъектлары милкендәге, гомуми файдаланудагы тимер юл, гомуми файдаланудагы федераль автомобиль юллары, гомуми файдаланудагы автомобиль юллары буйларында урнашкан яклаучы урман полосалары а) урман паркы зоналары	Урман утыртмаларына тоташ кисүләр үткәру тыела. Тыела: 1) техник регламентта каралганнан кинрәк итеп линияле корылмалар кисү; 2) урман түшәмәсен белән мүк жыю һәм эзерләү. Тыела: 1) урманнарны саклау һәм яклау өчен, шул исәптән фәнни максатларда агулы химия препаратлары куллану; 2) аучылык хужалыгы өлкәсендә эшчәнлек төрлөрөн гамәлгә ашыру; 3) авыл-хужалыгы алып бару; 4) файдалы казылма ятмаларын эшлөү; 5) капитал төзелеш объектларын урнаштыру, линияле объектлардан һәм гидротехника корылмаларыннан тыш;

номеры п/п	Урманнарның максатчан билгеләнеше	Урманнардан файдалануда чикләмәләр
1	2	3
	б) яшел зоналар	<p>б) урман плантацияләрен утырту һәм эксплуатацияләү, урман эшкәртү инфраструктурасы ясау.</p> <p>Тыела:</p> <p>1) урманнарны саклау һәм яклау өчен, шул исәптән фәнни максатларда агулы химия препаратлары куллану;</p> <p>2) аучылык хужалыгы өлкәсендә эшчәнлек төрләрен гамәлгә ашыру;</p> <p>3) авыл хужалыгын алып бару, печән чабу һәм умартачылыктан гайре, шулай ук печән чабу һәм умартачылык максатларында коймалар кую;</p> <p>4) файдалы казылма ятмаларын эшләү;</p> <p>5) капитал төзелеш объектлары урнаштыру, гидротехника корылмаларыннан, элемент линияләреннән, электрүткәргеч линияләрдән, жир асты торбаүткәргечләреннән гайре;</p> <p>б) урман плантацияләрен утырту һәм эксплуатацияләү, урман эшкәртү инфраструктурасы ясау.</p>
3.	Кыйммәтле урманнар	<p>Урман үсентеләрен тоташ кисүләр тыюла, сайланма кисүләр үзләренә яклау урманнарының максатчан билгеләнешен саклауны тәмин итә торган үзлекләрен югалта баручы урман утыртмаларын алмаштыруны тәмин итмәгән очраклардан тыш.</p> <p>Тыела:</p> <p>1) капитал төзелеш объектлары урнаштыру, линияле объектлардан һәм гидротехника корылмаларыннан тыш;</p> <p>2) урман плантацияләре утырту һәм эксплуатацияләү, урман эшкәртү инфраструктурасы ясау.</p>
4.	Эксплуатация урманнары	Урманнардан файдалануның барлык төрләре дә рөхсәт ителә.

3.2. Махсус якланучы урман кишәрлеге төрләре буенча чикләмәләр

Махсус якланучы урман кишәрлекләренә хокукый режимы РФ УК 102, 107 статьялары, Рослесхозның «Су саклау зоналарында урнашкан урманнарны, табигый һәм башка төрле объектларны яклау вазыйфасын үтәүче урманнарны, кыйммәтле урманнарны, шулай ук махсус якланучы урман кишәрлекләрендә урнашкан урманнарны файдалану, саклау, яклау, торгызу үзенчәлекләрен раслау турында» 2010 елның 14 декабрендәге 485 номерлы боерыгы (алга таба – Үзенчәлекләр) белән регламентлана.

Махсус якланучы урман кишәрлекләрендә аларның максатчан билгеләнеше белән файдалы үзлекләренә ярашмаган эшчәнлекне гамәлгә ашыру тыела.

Махсус якланучы урман кишәрлекләре төрләре буенча чикләмәләр 19 нчы таблицада күрсәтелде.

19 нчы таблица

Махсус якланучы урман кишәрлеге төрләре буенча чикләмәләр

номеры п/п	Махсус якланучы урман кишәрлекләре төрләре	Урманнардан файдалануда чикләмәләр
1	2	3
1.	Су объектлары, чокыр сөзәклекләрендә урнашкан ярсаклагыч, туфраксаклагыч урман кишәрлекләре	Махсус якланучы урман кишәрлекләрендә, РФ Урман кодексының 107 статьясының 2 өлешендә күрсәтелгәннәрдән тыш, түбәндәгеләр тыела: 1) әлеге Кодексының 17 статьясының 4 өлешендә, 21 статьясының 5.1 өлешендә каралган очраклардан тыш, урман утыртмаларына тоташ кисүләр үткәреү; 2) авыл хужалыгы алып бару, умартачылык һәм печән чабудан гайре; 3) капитал төзелеш объектлары урнаштыру, линияле объектлардан һәм гидротехника корылмаларыннан тыш. 3. Махсус яклана торган урман кишәрлекләрендә сайланма кисүләр уздыру фәкать һәлак булган һәм зыян күргән урман утыртмаларын кисү максатларында гына уздырыла.
2.	Урмансыз киңлекләр белән чиктәш булып торучы урман кырыйлары	
3.	Урман-орлык плантацияләре, даими урман-орлык кишәрлекләре һәм урман орлыкчылыгының башка объектлары	
4.	Реликт һәм эндемик үсемлекләре булган урман кишәрлекләре	
5.	Сирәк һәм югалу куркынычы янаган кыргый жәнлекләрнең яшәү урыннары	
6.	Махсус якланучы башка урман кишәрлекләре	
7.	Тыюлыклы урман кишәрлекләре	

Искәрмә: Махсус якланучы урман кишәрлекләре урнашкан жир һәм аларның мәйданы урманнар коруны проектлаганда күрсәтелә.

3.3. Урманнардан файдалану төрләре буенча чикләмәләр

Урманнардан файдалану төрләре буенча чикләмәләр киләсе таблицада китерелде.

номеры п/п	Урманнардан рөхсәтле файдалану төрләре	УРМАННАРДАН ФАЙДАЛАНУДА ЧИКЛӘМӘЛӘР
1	2	3
1.	Агач әзерләү	Файдалану өчен исәпкә алынган диләнкене (агач материалы алуның мөмкин булган күләменнән) артып китә торган күләмдә, шулай ук кисентеләрнең яшен

номеры п/п	Урманнардан рөхсәтле файдалану төрләре	УРМАННАРДАН ФАЙДАЛАНУДА ЧИКЛӘМӘЛӘР
1	2	3
		<p>бозып, агач материалы эзерләү тыела. (РФ УК 29 ст. 4 өл.) РФ ТРЭМның 2016 елның 13 сентябрендәге 474 номерлы боерыгы белән расланган Агач материалы эзерләү кагыйдәләре нигезендә:</p> <p>а) елга һәм чишмә үзәннәрен сөйрәмә жир трассалары һәм урман юллары сыйфатында куллану рөхсәт ителми;</p> <p>б) диләнкедән читтә урман утыртмаларын, үсемчелек катламын һәм туфрактарны зарарлау, урманнарны сәнәгать һәм башка төрле калдыктар белән чүпләү рөхсәт ителми;</p> <p>в) юлларны, күперләргә һәм ызаннарны, шулай ук киптерүче чөпкә, юл, гидромелиоратив һәм башка корылмаларны, су агымнарын, чишмәләргә, елгаларны саклау мөһим;</p> <p>г) аударылыган һәм асылынып төшкән, киселгән агачларны (киселгән һәм диләнкедә калдырылган агачларны исәпкә алып) калдыру, сакланьрга тиешле яшь шытымны зарарлау яисә һәлак итү тыела.</p> <p>д) чик, квартал, диләнке баганаларын һәм башкаларын, агачларда һәм түмәрләрдәге тамгаларны, ярлыкларны һәм саннарны бетерү яисә зарарлау тыела;</p> <p>е) кисүгә тиешле булмаган һәм Россия Федерациясенә Агач материалы эзерләү кагыйдәләре һәм урман законнары нигезендә сакланьрга тиешле агачларны, шул исәптән орлык бирү чыганактарын һәм плюс агачларын кисү һәм зарарлау тыела;</p> <p>ж) рөхсәт ителгән вакыты (рөхсәт ителгән кичектереп торуларны исәпкә алып) тәмамлангач үзагач эзерләү, шулай ук файдалану хокукы туктатылгач яисә тәмамлангач үзагач эзерләү рөхсәт ителми;</p> <p>з) билгеләнгән вакытына (рөхсәт ителгән кичектереп торуларны исәпкә алып) алып чыгылмаган агач материалын диләнкедә калдыру рөхсәт ителми;</p> <p>и) диләнке ясауның технологик картасында каралмаган урыннарда агач материалы чыгару, тарттыру рөхсәт ителми;</p> <p>к) диләнке чистарту эшләрен үтәмәү яисә үз вакытында үтәмәү рөхсәт ителми;</p> <p>л) сөйрәмә жирләрдән һәм төяү майданнарыннан кала, туфрактарның өске уңдырышлы катламын юк итү рөхсәт ителми.</p> <p>Диләнкеләрдә үзагач эзерләгәндә яшәргә яраклы, аларның табигый ареалы чикләрендә үсеп китүче (әгәр дә тиешле агач токымының урманнар составындагы майданы өлеше урманчылык майданының 1 процентыннан артып китмәсә) кыйммәтле агач токымнарын (имән, бук, корычагач, эрбет, юкә, күг, элмә, кара зирек, чәчә торган каштан) кисү рөхсәт ителми.</p> <p>Россия Федерациясе Кызыл китабына, Татарстан</p>

номеры п/п	Урманнардан рөхсәтле файдалану төрләре	УРМАННАРДАН ФАЙДАЛАНУДА ЧИКЛӘМӘЛӘР
1	2	3
		<p>Республикасы Кызыл китабына кертелгән зат төрләре сакланырга тиешле.</p> <p>Агач материалы эзерләгәндә урман утыртмалары агачлары составында өч һәм аннан да күбрәк берәмлектә эрбет булган, өлгергән, картайган урман утыртмаларын кисү рөхсәт ителми.</p>
2.	Чәер эзерләү	<p>Түбәндәгеләргә кирт салу тыела:</p> <p>а) юкка чыгарганчыга кадәр зарарлы организм чыганаclarында урнашкан урман утыртмаларына;</p> <p>б) урман янғыннары, зарарлы организмнар һәм башка тискәре факторлар нәтижәсендә зарарланган һәм зәгыйфьләнгән урман утыртмаларына;</p> <p>в) Россия Федерациясе законнары нигезендә үзгач эзерләү максатында өлгергән һәм картайган урман утыртмаларын тоташ яки сайланма кисүләp рөхсәт ителмәгән урманнардагы урман утыртмаларына;</p> <p>г) даими урман-орлык кишәрлекләрендә, урман-орлык плантацияләрендә, генетика резервацияләрендә урнашкан урман утыртмаларына, шулай ук плюc агачларына, орлыклыclarга, орлык чәчәклекләренә һәм полосаларына (2012 елның 24 гыйнварындагы 23 номерлы Рослесхоз боерыгы белән расланган Чәер эзерләү кагыйдәләренәң 7 пункты).</p>
3.	Агач булмаган урман ресурслары эзерләү һәм жыеп алу	<p>Агач булмаган урман ресурслары эзерләү һәм жыеп алу өчен үсемлекләренәң түбәндәге төрләрен куллану тыела:</p> <ul style="list-style-type: none"> – Россия Федерациясе Кызыл китабына һәм Татарстан Республикасы Кызыл китабына кертелгәннәрне; – наркотик матдәләp дип танылучыларны; – агачын эзерләү рөхсәт ителми торган агачларның һәм куаклыclarның төрләp (токымнары) исемлегенә кертелгәннәрне. <p>Агач булмаган урман ресурслары эзерләү һәм жыеп алу чикләнергә яки радиоактив матдәләp белән пычранган районнарда билгеләнгән тәртиптә тыелырга мөмкин. 2018 елның 16 июлендәге 325 номерлы РФ ТРЭМның боерыгы белән расланган Агач булмаган урман ресурсларын эзерләү һәм жыеп алу кагыйдәләp нигезендә:</p> <ul style="list-style-type: none"> – эрозиягә каршы урманнарда; су объектлары, чокыр авышлыclarы буйларында урнашкан ярсаклагыч һәм туфраксаклагыч урман кишәрлекләрендә, шулай ук тулылыгы 0,8-1,0гә тигез булган яшь агачларда һәм йомылмаган урман культураларында түмәр сагызын эзерләү рөхсәт ителми (13 пункт); – агачларны туз эзерләү өчен кисү тыела (14 пункт); – урманнарда табигый һәм башка төрле объектларны яклау вазыйфасын үтәүче урман түшәмәләрен жыярга рөхсәт ителми (20 пункт).
4.	Азык-төлөк урман ресурслары эзерләү һәм дару	Төрләp Кызыл китапка, Татарстан Республикасы кызыл китабына кертелгән яки наркотик матдәләp булып

номеры п/п	Урманнардан рөхсәтле файдалану төрләре	УРМАННАРДАН ФАЙДАЛАНУДА ЧИКЛӘМӘЛӘР
1	2	3
	үләннәре жыю	<p>саналган гөмбәләргә һәм кыргый үсүче үсемлекләргә эзерләү һәм жыеп алу рөхсәт ителми.</p> <p>Азык-төлек урман ресурсларын эзерләү һәм дару үләннәрен жыеп алу радиоактив матдәләр белән пычранган районнарда билгеләнгән тәртиптә чикләнергә мөмкин.</p> <p>2011 елның 5 декабрендәге 511 номерлы Рослесхоз боерыгы белән расланган Азык-төлек урман ресурсларын эзерләү һәм дару үләннәрен жыеп алу кагыйдәләре нигезендә:</p> <ul style="list-style-type: none"> – жимеш бирә торган агачларны кисү һәм жимешләр эзерләү өчен ботакларны кискәләү тыела (14 пункт); – чикләвекләргә эзерләгәндә агачларны һәм куакларны кисү, шулай ук агачларга һәм куакларга зыян сала торган ысулларны куллану тыела (15 пункт); – гөмбәләр эзерләү аларның ресурсларын саклауны тәмин итүче ысуллар белән башкарылырга тиеш (16 пункт); – каен суы эзерләү өлгәргән урман кишәрлекләрендә кискәренә кимендә 5 ел калгач рөхсәт ителә (17 пункт); – башка төрле азык-төлек ресурслары эзерләү аларның үрентеләре торышына зыян салмый торган ысуллар белән башкарылырга тиеш; үсемлекләргә тамырлары белән өзеп алырга, яфрактарына (ботактарына) һәм тамырларына зыян салырга рөхсәт ителми (18 пункт).
5.	Аучылык хужалыгы өлкәсендә эшчәнлек төрләрен гамәлгә ашыру	Яшел зоналарда һәм урман паркы зоналарында, шулай ук шәһәр урманнары территорияләрендә аучылык хужалыгы өлкәсендәге эшчәнлек төрләрен гамәлгә ашыру тыела (РФ УК 105 ст. 3 өл. 2 пункты).
6.	Авыл хужалыгы алып бару	<p>Су саклау зоналарында урнашкан урманнарда, печән чабу һәм умартачылыктан гайре, авыл хужалыгы алып бару тыела (РФ УК 104 ст. 1 өлешендәге 3 пункты).</p> <p>Яклаучы урманнарның яр бие чикләрендәге жирләргә сөрү, авыл хужалыгы хайваннарын көтү һәм алар өчен жәйге лагерьлар, ванналар оештыру тыела (РФ Су кодексының 65 ст. 17 өлешендәге 1, 3 пунктлары).</p> <p>Урман паркы зоналарында авыл хужалыгы алып бару тыела (РФ УК 105 ст. 3 өлешендәге 3 пункты).</p> <p>Яшел зоналарда, печән чабу һәм умартачылыктан, шулай ук печән чабу һәм умартачылык максатларында киртәләп алулардан гайре, авыл хужалыгы алып бару тыела (РФ УК 105 ст. 5 өлешендәге 2 пункты).</p> <p>Шәһәр урманнарында авыл хужалыгы алып бару тыела (РФ УК 105 ст. 5.1 өлеше).</p> <p>Тыюлыклы урман кишәрлекләрендә авыл хужалыгы алып бару тыела (РФ УК 107 ст. 2 өлеше).</p> <p>Махсус якланучы урман кишәрлекләрендә, тыюлыклы урман кишәрлекләреннән гайре, печән чабу һәм умартачылыктан кала, авыл хужалыгын алып бару тыела</p>

номеры п/п	Урманнардан рөхсәтле файдалану төрләре	УРМАННАРДАН ФАЙДАЛАНУДА ЧИКЛӘМӘЛӘР
1	2	3
		(РФ УК 107 ст. 2.1 өлеше).
7.	Фәнни-тикшеренү эшчәнлеген, мәгариф эшчәнлеген гамәлгә ашыру	<p>Урманнарны фәнни-тикшеренү һәм мәгариф эшчәнлеген өчен файдаланганда түбәндәгеләр рөхсәт ителми:</p> <p>а) тапшырылган урман кишәрлегеннән читтә урман утыртмаларын, үсемлекләр капلامын һәм туфрак зарарлау;</p> <p>б) тапшырылган урман кишәрлеген һәм аның чикләрендәге территорияләрне төзелеш һәм көнкүреш калдыклары, агач калдыклары, бүтән калдыклар белән чүпләү;</p> <p>в) тапшырылган урман кишәрлегенә майданнарның һәм аннан читтәге территорияләрне химик һәм радиоактив матдәләр белән пычрату (2011 елның 23 декабрендәге 548 номерлы Рослесхоз боерыгы белән расланган Урманнардан фәнни-тикшеренү эшчәнлеген, мәгариф эшчәнлеген гамәлгә ашыру өчен файдалану кагыйдәләренең 9 пункты).</p> <p>Агулы химик препаратлар куллану тыела (РФ УК 103 ст. 5 өлеше, 104 ст. 1 өлеше, 105 ст. 3 өлешендәге 1 пункты).</p>
8.	Рекреация эшчәнлеген гамәлгә ашыру	<p>Рекреация эшчәнлеген гамәлгә ашыру өчен тапшырылган урман кишәрлекләрендә табигый ландшафтлар, хайваннар дөньясы объектлары, су объектлары сакланьрга тиеш (РФ УК 41 ст. 3 өлеше).</p> <p>2012 елның 21 февралендәге 62 номерлы Рослесхоз боерыгы белән расланган Урманнардан рекреация эшчәнлеген гамәлгә ашыру өчен файдалану кагыйдәләре нигезендә:</p> <ul style="list-style-type: none"> – рекреацияләү эшчәнлеген гамәлгә ашыру өчен урманнардан файдалану эйләнә-тирә мохиткә һәм кеше сәламәтлегенә зыян китерми торган ысуллар ярдәмендә башкарыла (6 пункт); – вакытлы корылмаларны, физкультура-савыктыру, спорт һәм спорт-техника корылмаларын вакытлыча урнаштыру барыннан элек агачсыз һәм куаксыз урыннарда, ә мондый урыннар булмаганда – артык кыйммәтле булмаган агачлар белән капланган, урманнарны үзләштерү проектында билгеләнгән урыннарда рөхсәт ителә (8 пункт).
9.	Урман плантацияләре утырту һәм аларны эксплуатацияләү	<p>Плантация ясау максатларында түбәндәгеләрне файдалану рөхсәт ителми:</p> <p>а) су саклау зоналарында урнашкан урманнарны;</p> <p>б) табигый һәм башка төрле объектларны яклау вазыйфасын үтәүче урманнарны;</p> <p>в) кыйммәтле урманнарны;</p> <p>г) махсус якланучы урман кишәрлекләрендә урнашкан урманнарны (2010 елның 14 декабрендәге 485 номерлы Рослесхоз боерыгы белән расланган Су саклау зоналарында урнашкан урманнарны, табигый һәм башка төрле объектларны яклау вазыйфасын үтәүче</p>

номеры п/п	Урманнардан рөхсәтле файдалану төрләре	УРМАННАРДАН ФАЙДАЛАНУДА ЧИКЛӘМӘЛӘР
1	2	3
		урманнарны, кыйммәтле урманнарны, шулай ук махсус якланучы урман кишәрлекләрендә урнашкан урманнарны файдалану, саклау, яклау, янадан үстерү үзәнчәлекләренен 30 пункты).
10.	Жимешле, жиләкле, декоратив урман үсемлекләре, дару үләннәре үстерү	<p>2011 елның 05 декабрдәгә 510 номерлы Рослесхоз боерыгы белән расланган Урманнардан жимешле, жиләкле, декоратив урман үсемлекләрен, дару үләннәрен үстерү өчен файдалану кагыйдәләре нигезендә:</p> <ul style="list-style-type: none"> – жимешле, жиләкле, декоратив урман үсемлекләрен, дару үләннәрен үстерү өчен, беренче чиратта, урман фонды жирләре составындагы урмансыз жирләр, шулай ук урманга әверелмәгән диләнкеләр, аланнарны һәм аларга урман культураларын утыртканчы урманның табигый торгызылуы мөмкин булмаган башка урман үсемлекләре белән капланмаган жирләр; рекультивацияләнергә тиешле (эшләнелгән торфлыклар һ.б.) (11 пункт) жирләр файдаланыла. – жимешле, жиләкле, декоратив урман үсемлекләрен, дару үләннәрен –үстерү өчен үзгәртеп коруга билгеләнмәгән, азкыйммәтле утыртма кишәрлекләре файдаланылырга мөмкин (12 пункт); – РФ УК 60.15 статьясы нигезендә Россия Федерациясе Кызыл китабына, Татарстан Республикасы Кызыл китабына кертелгән үсемлек төрләре очрый торган урман кишәрлекләреннән жимешле, жиләкле, декоратив урман үсемлекләрен, дару үләннәрен үстерү өчен файдалану тыела.
11.	Урман үсемлекләренен утырту материалын (үрентеләр, чәчкеннәр) үстерү	<p>2011 елның 19 июлендәгә 308 номерлы Рослесхоз боерыгы белән расланган Урманнардан урман үсемлекләренен утырту материалын үстерү өчен файдалану кагыйдәләре нигезендә:</p> <ul style="list-style-type: none"> урман үсемлекләренен утырту материалын (үрентеләр, чәчкеннәр) үстерү өчен, иң беренче чиратта, урман фонды жирләре составындагы урман белән капланмаган жирләренә, шулай ук урмансыз диләнкеләренә, аланнарны һәм башка, урман үсемлекләре белән капланмаган, урманнар урнашкан бүтән категория жирләре файдаланыла (11 пункт); урман үсемлекләренен утырту материалын (үрентеләр, чәчкеннәр) үстерү өчен урман үсемлекләренен яхшыртылган һәм сортлы орлыклары, яки, әгәр андый орлыклар булмаса, урман үсемлекләренен нормаль орлыклары кулланыла (12 пункт); урман үсемлекләренен утырту материалын (үрентеләр, чәчкеннәр) үстерү өчен урман үсемлекләренен районнарда бүленмәгән орлыкларын, шулай ук сыйфаты тикшерелмәгән урман үсемлекләре орлыкларын, чөчүлекләрен һәм башкаларын куллану тыела (13 пункт); Россия Федерациясе Кызыл китабына, Россия

номеры п/п	Урманнардан рөхсәтле файдалану төрләре	УРМАННАРДАН ФАЙДАЛАНУДА ЧИКЛӘМӘЛӘР
1	2	3
		Федерациясе субъектлары кызыл китапларына кертелгән үсемлек төрләре очрый торган урман кишәрлекләрен урман утыртмаларының утырту материалын (үрентеләр, чөчкөннәр) үстерү өчен файдалану Россия Федерациясе Урман кодексының 60.15 статьясы нигезендә тыела.
12.	Жир асты байлыklarын геологик өйрәнү буенча эшләр башкару, файдалы казылма ятмаларын эшләр	<p>Яшел зоналарда һәм урман паркы зоналарында, шулай ук шәһәр урманнары территорияләрендә файдалы казылма ятмаларын эшләр тыела (РФ УК 105 ст. 3 өлешендәге 4 пункты).</p> <p>Урманнардан жир асты байлыklarын геологик өйрәнү буенча эшләр башкару, файдалы казылма ятмаларын эшләр максатларында файдаланганда түбәндәгеләр рөхсәт ителми:</p> <p>а) бульдозер ярдәмендә агачлар аудару һәм урман кишәрлекләрен агач үсемлекләреннән чистарту, чик буе полосаларын һәм урман авызларын агач калдыклары белән чүпләр, урман авызындагы агач кәүсәләрен һәм скелет тамырларын зарарлау, жәйге чорда яңа киселгән агачларны махсус чараларсыз гына урманда саклау;</p> <p>б) урман утыртмаларын суга батыру һәм озак итеп су бастыру;</p> <p>в) бирелгән урман кишәрлегеннән читтә урман утыртмаларын, үсемлекләр капламын һәм туфракны зарарлау;</p> <p>г) урманнарны төзелеш, сәнәгать, агач, көнкүреш һәм бүтән калдыклар, чүпләр белән чүпләр;</p> <p>д) бирелгән урман кишәрлеге мәйданын һәм аның чикләрендәге территорияләрне химик һәм радиоактив матдәләр белән пычрату;</p> <p>е) ирекле, билгеләнмәгән маршрутлар буйлап, шул исәптән урман кишәрлегеннән читтә транспорт чараларында һәм бүтән механизмнарда йөрү (2010 елның 27 декабрендәге 515 номерлы Рослесхоз боерыгы белән расланган Урманнардан жир асты байлыklarын геологик өйрәнү буенча эшләр башкару, файдалы казылма ятмаларын эшләр буенча файдалану тәртибенен 18 пункты).</p>
13.	Сусаклагычлар һәм башка төрле ясалма су объектлары, шулай ук гидротехника корылмалары, елга портлары, причаллар төзү һәм эксплуатацияләү	Тыюлыклы урман кишәрлекләрендә сусаклагычлар, башка төрле ясалма су объектлары, шулай ук гидротехника корылмалары, елга портлары, причаллар төзү һәм эксплуатацияләү тыела (РФ УК 107 ст. 2 өлешендәге 5 пункты).
14.	Линияле объектлар төзү, реконструкцияләү, эксплуатацияләү	<p>Урманнарны линияле объектлар төзү, үзгәртеп кору һәм эксплуатацияләү өчен файдаланганда түбәндәгеләр рөхсәт ителми:</p> <p>а) тапшырылган урман кишәрлегеннән читтә урман утыртмаларын, үсемлекләр капламын һәм туфрак зарарлау;</p>

номеры п/п	Урманнардан рөхсәтле файдалану төрләре	УРМАННАРДАН ФАЙДАЛАНУДА ЧИКЛӘМӘЛӘР
1	2	3
		<p>б) тапшырылган урман кишәрлеген һәм тапшырылган урман кишәрлегеннән читтәге янәшә урнашкан территорияләргә төзелеш һәм көнкүреш калдыклары, агач калдыклары, бүтән калдыклар белән чүпләү;</p> <p>в) тапшырылган урман кишәрлеге майданнарын һәм аннан читтәге территорияләргә химик һәм радиоактив матдәләр белән пычрату;</p> <p>г) тапшырылган урман кишәрлеге һәм тиешле сак зоналарынан читтә ирекле, билгеләнмәгән маршрутлар буйлап транспорт чараларында һәм бүтән механизмнарда йөрү (2011 елның 10 июнендәге 223 номерлы Рослесхоз боерыгы белән расланган Урманнардан линияле объектлар төзү, үзгәртеп кору, эксплуатацияләү өчен файдалану кагыйдәләренең 15 пункты).</p> <p>Урман паркы зоналарында урманнардан линияле объектлар төзү, үзгәртеп кору һәм эксплуатацияләү өчен файдалану тыела (РФ УК 105 ст. 3 өлешендәге 5 пункты).</p>
15.	Агач һәм башка урман ресурслары эшкәртү	<p>Яклаучы урманнарда, шулай ук махсус якланучы урман кишәрлекләрендә урман эшкәртү инфраструктурасы ясау тыела (РФ УК 14 ст. 2 өлеше).</p> <p>Урманнарны үзгәч һәм башка урман ресурслары эшкәртү өчен файдаланганда түбәндәгеләр рөхсәт ителми:</p> <p>а) жир өсте һәм туфрак эче су агынтыларын бозарлык, урман кишәрлекләрен су бастырырлык яисә сазландырырлык итеп эшләр башкару һәм корылмалар төзү;</p> <p>б) тапшырылган урман кишәрлеген һәм тапшырылган урман кишәрлегеннән читтә янәшә торучы территорияләргә төзелеш һәм көнкүреш калдыклары, агач калдыклары, бүтән калдыклар белән чүпләү;</p> <p>в) тапшырылган урман кишәрлеге майданнарын һәм аннан читтәге территорияләргә химик һәм радиоактив матдәләр белән пычрату;</p> <p>г) тапшырылган урман кишәрлегеннән читтә ирекле, билгеләнмәгән маршрутлар буйлап транспорт чараларында һәм бүтән механизмнарда йөрү (РФ ТРЭМның 2014 елның 1 декабрендәге 528 номерлы боерыгы белән расланган Урманнардан агач материалы һәм башка урман ресурслары эшкәртү өчен файдалану кагыйдәләренең 6 пункты).</p>
16.	Дини эшчәнлекне гамәлгә ашыру	<p>Дини эшчәнлек башкарганда түбәндәгеләр рөхсәт ителми:</p> <p>а) тапшырылган урман кишәрлегеннән читтә урман утыртмаларын, үсемлекләр капламын һәм туфрак зарарлау;</p> <p>б) тапшырылган урман кишәрлегеннән читтә өске һәм туфрак эче сулары агып төшүне бозарлык, урман кишәрлекләрен су бастырырлык яисә сазландырырлык итеп эшләр башкару һәм корылмалар төзү;</p> <p>в) тапшырылган урман кишәрлеген һәм аның янындагы</p>

номеры п/п	Урманнардан рөхсәтле файдалану төрләре	УРМАННАРДАН ФАЙДАЛАНУДА ЧИКЛӘМӘЛӘР
1	2	3
		территорияләрне төзелеш һәм көнкүреш калдыклары, агач калдыклары, бүтән калдыклар белән чүпләү; г) ирекле, билгеләнмәгән маршрутлар буенча транспорт чараларында һәм бүтән механизмнарда үтеп керү.

Гамәлдәге урман орлыкчылык объектларының нормативлары һәм параметрлары әлеге урман хужалыгы регламентында әзерләнми, урман орлыкчылык объектлары турында белешмәләр ел саен Россия Табигать министрлыгының «Дәүләт урман реестрын алып бару формаларын раслау турында» 2016 елның 06 октябрдәге 514 номерлы боерыгы белән расланган 14-ДУР формасы буенча яңартыла.