



ПРИКАЗ

12.10.2015

г.Казань

БОЕРЫК

№ 730

О внесении изменений в Административный регламент предоставления государственной услуги по назначению компенсации части родительской платы за присмотр и уход за ребенком в образовательных организациях, реализующих образовательную программу дошкольного образования, утвержденный приказом Министерства труда, занятости и социальной защиты Республики Татарстан от 19.11.2014 № 639 «Об утверждении Административного регламента предоставления государственной услуги по назначению компенсации части родительской платы за присмотр и уход за ребенком в образовательных организациях, реализующих образовательную программу дошкольного образования»

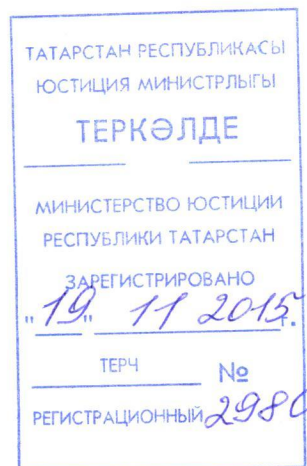

В целях совершенствования предоставления государственной услуги по назначению компенсации части родительской платы за присмотр и уход за ребенком в образовательных организациях, реализующих образовательную программу дошкольного образования п р и к а з ы в а ю:

Внести в Административный регламент предоставления государственной услуги по назначению компенсации части родительской платы за присмотр и уход за ребенком в образовательных организациях, реализующих образовательную программу дошкольного образования, утвержденный приказом Министерства труда, занятости и социальной защиты Республики Татарстан от 19.11.2014 № 639 «Об утверждении Административного регламента предоставления государственной услуги по назначению компенсации части родительской платы за присмотр и уход за ребенком в образовательных организациях, реализующих образовательную программу дошкольного образования», следующие изменения:

подпункт 1 пункта 1.3.2 после слов «в отделениях Центра» дополнить словами «. Информация, размещаемая на информационных стендах, включает в себя сведения о государственной услуге, содержащиеся в пунктах (подпунктах) 1.3.1, 2.1, 2.3, 2.4, 2.5, 2.8, 2.10, 2.11, 5.1 настоящего Регламента.»;

абзац десятый пункта 1.4 изложить в следующей редакции:

«Порядком разработки и утверждения административных регламентов предоставления государственных услуг исполнительными органами государственной власти Республики Татарстан, утвержденным постановлением Кабинета Министров Республики Татарстан от 02.11.2010 № 880 «Об утверждении Порядка разработки и утверждения административных регламентов предоставления государственных услуг исполнительными органами государственной власти Республики Татарстан и о внесении изменений в отдельные постановления Кабинета Министров Республики Татарстан» (далее – Порядок № 880) (Сборник постановлений и распоряжений Кабинета Министров Республики Татарстан и нормативных актов республиканских органов исполнительной власти, 2010, № 46, ст. 2144, с учетом внесенных изменений);»;

пункт 1.5 изложить в следующей редакции:

«1.5. В настоящем Регламенте используются следующие термины и определения:

удаленное рабочее место многофункционального центра предоставления государственных и муниципальных услуг - окно приема и выдачи документов, консультирования заявителей в сельских поселениях муниципальных районов;

техническая ошибка - ошибка (описка, опечатка, грамматическая или арифметическая ошибка), допущенная органом, предоставляющим государственную услугу, и приведшая к несоответствию сведений, внесенных в документ (результат государственной услуги), сведениям в документах, на основании которых вносились сведения.

Дошкольная образовательная организация - образовательная организация, реализующая образовательную программу дошкольного образования.

В настоящем Регламенте под заявлением о предоставлении государственной услуги (далее - заявление) понимается запрос о предоставлении государственной услуги, предусмотренной пунктом 1 статьи 2 Федерального закона № 210-ФЗ. Рекомендуемая форма заявления приведена в Приложении 1 к настоящему Регламенту.»;

в пункте 2.2 графу «Содержание требований к стандарту» изложить в следующей редакции:

«Отделение Государственного казенного учреждения «Республиканский центр материальной помощи (компенсационных выплат)» в муниципальном районе или городском округе Республики Татарстан»;

в пункте 2.4 графу «Содержание требований к стандарту» изложить в следующей редакции:

«Принятие решения о назначении (об отказе в назначении) компенсации части родительской платы осуществляется в течение десяти рабочих дней со дня регистрации заявления и документов, указанных в пункте 2.5 настоящего Регламента »;

пункт 2.5 графы «Содержание требований к стандарту» дополнить пунктами 3 - 5 следующего содержания:

«3. Копию договора об устройстве ребенка в соответствующую образовательную организацию - для лиц, заключивших договор с дошкольной образовательной организацией до 30 сентября 2015года.

4. Документ (копию документа), содержащий сведения о табельном номере ребенка (квитанция на оплату за присмотр и уход за ребенком в дошкольной образовательной организации) - для лиц, заключивших договор с дошкольной образовательной организацией до 30 сентября 2015 года.

5. Номер лицевого счета в банке лица, заключившего договор с образовательной организацией, при получении компенсации через банк.»;

в пункте 2.6 графы «Содержание требований к стандарту»:

абзац второй после слова «рождения» дополнить словом «детей»;

абзацы четвертый и пятый изложить в следующей редакции:

«о лице, заключившем договор с дошкольной образовательной организацией - для лиц, заключивших договор с дошкольной образовательной организацией после 30 сентября 2015 года (в Министерстве образования и науки Республики Татарстан);

о табельном номере, указанном в квитанции на оплату за присмотр и уход за ребенком в образовательной организации - для лиц, заключивших договор с дошкольной образовательной организацией после 30 сентября 2015 года (в Министерстве образования и науки Республики Татарстан).»;

в пункте 2.9 графы «Содержание требований к стандарту»:

абзац пятый изложить в следующей редакции:

«представление заявления и (или) документов, содержащих неполные и (или) неверные (недостоверные) сведения»;

пункт 2.15 изложить в следующей редакции:

<p>«2.15. Показатели доступности и качества государственной услуги, в том числе количество взаимодействий заявителя с должностными лицами при предоставлении государственной услуги и их продолжительность, возможность получения государственной услуги в многофункциональном центре предоставления государственных и</p>	<p>Показателями качества предоставления государственной услуги являются: соблюдение сроков приема и рассмотрения документов; соблюдение срока получения результата государственной услуги; наличие прецедентов (обоснованных жалоб) на нарушение регламента, совершенных специалистами отделения Центра; количество взаимодействий заявителя со специалистами отделения Центра: при подаче документов, необходимых для предоставления государственной услуги, непосредственно - не более одного (без учета консультаций); при направлении документов, необходимых для предоставления государственной услуги, по почте - не более одного (без учета консультаций), а в случае представления заявителем всех необходимых документов, заверенных в установленном порядке, необходимость во взаимодействии отсутствует (без учета консультаций); при направлении документов, необходимых для</p>	<p>п. 2.4 Порядка № 880, п. 1 Указа Президента РФ № 601»;</p>
--	--	---

<p>муниципальных услуг, в удаленных рабочих местах многофункционального центра предоставления государственных и муниципальных услуг, возможность получения информации о ходе предоставления государственной услуги, в том числе с использованием информационно-коммуникационных технологий</p>	<p>предоставления государственной услуги, через личный кабинет на Портале государственных и муниципальных услуг Республики Татарстан:</p> <p>если заявление и копии документов направляются в форме электронных документов, подписанных (заверенных) электронной подписью в соответствии с требованиями Федерального закона № 63-ФЗ и Федерального закона № 210-ФЗ - непосредственного взаимодействия не требуется;</p> <p>если заявление и копии документов направляются в форме электронных документов, не подписанных (не заверенных) электронной подписью в соответствии с требованиями Федерального закона № 63-ФЗ и Федерального закона № 210-ФЗ - не более одного.</p> <p>Показателями доступности предоставления государственной услуги являются:</p> <ul style="list-style-type: none"> расположенность помещений отделения в зоне доступности к общественному транспорту; наличие необходимого количества специалистов, а также помещений, в которых осуществляется прием документов от заявителей; наличие исчерпывающей информации о способах, порядке, сроках предоставления услуги на информационных стендах, в сети Интернет, на официальном сайте Министерства труда, занятости и социальной защиты Республики Татарстан; возможность подачи заявления в электронном виде; возможность получения заявителем результатов предоставления услуги в электронном виде через личный кабинет на Портале государственных и муниципальных услуг Республики Татарстан при подаче заявления и документов в форме электронных документов через Портал государственных и муниципальных услуг Республики Татарстан. <p>Продолжительность одного взаимодействия заявителя со специалистом отделения Центра при предоставлении государственной услуги не превышает 15 минут.</p> <p>Предоставление государственной услуги, включая подачу заявления на предоставление государственной услуги, через многофункциональный центр, в удаленных рабочих местах многофункционального центра предоставления государственных и муниципальных услуг не осуществляется.</p>	
--	--	--

	Информация о ходе предоставления государственной услуги может быть получена заявителем на сайте http://mtsz.tatarstan.ru , на Едином портале государственных и муниципальных услуг	
--	---	--

в пункте 2.16 графы «Содержание требований к стандарту»:

в абзаце втором слова «выплаты пособия по беременности и родам» заменить словами «компенсации части родительской платы»;

абзац четвертый исключить;

наименование раздела 3 после слов «в многофункциональных центрах» дополнить словами «, в удаленных рабочих местах многофункционального центра предоставления государственных и муниципальных услуг»;

абзац третий пункта 3.2 изложить в следующей редакции:

«Специалист отделения Центра лично, по телефону, электронной почте и (или) письмом, в зависимости от способа обращения заявителя, осуществляет консультирование заявителя, в том числе по составу, форме и содержанию документации, необходимой для получения государственной услуги и оказывает помощь заявителю, в том числе в части оформления документов, необходимых для предоставления государственной услуги.»;

в пункте 3.3.1:

абзацы восьмой - десятый изложить в следующей редакции:

«В случае наличия оснований для отказа в приеме документов и регистрации заявления, предусмотренных пунктом 2.8 настоящего Регламента, специалист отделения Центра устно уведомляет заявителя о наличии оснований для отказа в регистрации заявления и возвращает ему документы с объяснением содержания выявленных оснований для отказа в приеме документов. По устному запросу заявителя отказ оформляется в письменном виде.

При получении заявления и документов по почте (электронной почте) специалист отделения Центра возвращает документы по почте (электронной почте) с письменным объяснением причины отказа в приеме документов и регистрации заявления.

Процедуры, устанавливаемые настоящим пунктом, осуществляются в день поступления заявления.»;

дополнить абзацем одиннадцатым следующего содержания:

«Результат процедур: принятые документы, регистрационная запись в журнале регистрации обращений граждан, расписка или возвращенные заявителю документы, устное (письменное) уведомление заявителя об отказе в приеме документов.»;

в пункте 3.3.2.2:

в абзаце втором слова «(запрашиваются с 01.01.2015)» исключить;

абзацы третий и четвертый изложить в следующей редакции:

«о лице, заключившем договор с дошкольной образовательной организацией - для лиц, заключивших договор с дошкольной образовательной организацией после 30 сентября 2015 года, в Министерство образования и науки Республики Татарстан;

о табельном номере, указанном в квитанции на оплату за присмотр и уход за ребенком в образовательной организации - для лиц, заключивших договор с дошкольной образовательной организацией после 30 сентября 2015 года, в Министерство образования и науки Республики Татарстан.»;

в пункте 3.4.2.2:

в абзаце втором слова «(запрашиваются с 01.01.2015)» исключить;

абзацы третий и четвертый изложить в следующей редакции:

«о лице, заключившем договор с дошкольной образовательной организацией - для лиц, заключивших договор с дошкольной образовательной организацией после 30 сентября 2015 года, в Министерство образования и науки Республики Татарстан;

о табельном номере, указанном в квитанции на оплату за присмотр и уход за ребенком в образовательной организации - для лиц, заключивших договор с дошкольной образовательной организацией после 30 сентября 2015 года, в Министерство образования и науки Республики Татарстан;»;

пункт 3.5 после слов «многофункциональный центр» дополнить словами «и удаленные рабочие места многофункционального центра предоставления государственных и муниципальных услуг»;

дополнить Регламент пунктами 3.6 - 3.6.3 следующего содержания:

«3.6. Исправление технических ошибок.

Переоформление решения о назначении (отказе в назначении) компенсации части родительской платы осуществляется в связи с устранением технических ошибок (описок, опечаток, грамматических или арифметических ошибок), допущенных в решении о назначении (отказе в назначении) компенсации части родительской платы.

Переоформление решения о назначении (отказе в назначении) компенсации части родительской платы осуществляется на основании зарегистрированного заявления (рекомендуемая форма заявления приведена в Приложении 6 к настоящему Регламенту) с приложением документа, выданного получателю как результат государственной услуги, в котором содержится техническая ошибка (в случае, если такой документ выдавался).

3.6.1. Специалист отделения Центра:

осуществляет прием и регистрацию заявления об исправлении технической ошибки в журнале регистрации обращений граждан (Приложение 2 к настоящему Регламенту);

переоформляет проект решения о назначении (отказе в назначении) компенсации части родительской платы;

направляет переоформленный проект решения о назначении (отказе в назначении) компенсации части родительской платы на подпись руководителю отделения Центра.

Процедуры, устанавливаемые настоящим пунктом, осуществляются в течение одного дня с момента регистрации заявления.

Результат процедуры: принятое, зарегистрированное заявление об исправлении технической ошибки, переоформленный проект решения о назначении (об отказе в назначении) компенсации части родительской платы, направленный на подпись руководителю отделения Центра.

3.6.2. Руководитель отделения Центра подписывает переоформленное решение о назначении (об отказе в назначении) компенсации части родительской платы и направляет его специалисту отделения Центра.

Процедура, устанавливаемая настоящим пунктом, осуществляется в течение одного дня с момента направления переоформленного проекта решения о назначении (об отказе в назначении) компенсации части родительской платы на подпись.

Результат процедуры: подписанное переоформленное решение о назначении (об отказе в назначении) компенсации части родительской платы.

3.6.3. Специалист отделения Центра уведомляет заявителя способом, указанным в заявлении, о переоформленном решении о назначении (об отказе в назначении) компенсации части родительской платы.

Процедура, устанавливаемая настоящим пунктом, осуществляется в течение одного дня с момента окончания предыдущей процедуры.

Результат процедуры: уведомление заявителя о переоформленном решении о назначении (об отказе в назначении) компенсации части родительской платы.»;

наименование раздела 5 изложить в следующей редакции:

«5. Досудебный (внесудебный) порядок обжалования решений и действий (бездействия) отделения Центра, предоставляющего государственную услугу, а также его должностных лиц и сотрудников»;

в абзацах седьмом и восьмом пункта 5.2 слова «или муниципальной» исключить;

приложение 1 к Регламенту изложить в следующей редакции:

«Приложение 1
к Административному регламенту
предоставления государственной услуги
по назначению компенсации части
родительской платы за присмотр и уход
за ребенком в образовательных
организациях, реализующих
образовательную программу
дошкольного образования

Рекомендуемая форма

Отделение РЦМП (КВ) №__

в _____

муниципальном районе (городском округе)

ЗАЯВЛЕНИЕ № _____

от « _____ » _____ 20 _____ г.

Я, _____

(фамилия, имя, отчество заявителя полностью)

проживающий (ая) по адресу :

_____ (почтовый адрес заявителя с указанием индекса, телефона, адрес электронной почты)

Наименование документа, удостоверяющего личность	Серия и (или) номер	Кем выдан	Дата выдачи

Действующий на основании _____

(реквизиты документа, подтверждающего полномочия заявителя представлять интересы получателя государственной услуги)

Место фактического проживания _____

(почтовый адрес получателя с указанием индекса)

1.Прошу назначить _____

(фамилия, имя, отчество получателя выплат)

(адрес проживания получателя, реквизиты документа, удостоверяющего личность получателя)

, не

(статус лица, имеющего право на получение выплат)

имеющей (ему) постоянного места жительства за пределами Российской Федерации.

	<i>Наименование выплаты</i>	<i>Нужное отметить</i>
1	Ежемесячную денежную выплату	
2	Ежемесячную денежную выплату на проезд	
3	Субсидию-льготу	
4	Субсидия на оплату услуг связи	
5	Субсидию на проезд	
6	Субсидию на приобретение лекарственных средств	
7	Ежемесячное пособие на ребенка	
8	Ежемесячное пособие по уходу за ребенком	
9	Компенсацию части родительской платы за содержание ребенка в ДДУ	
10	Ежемесячное пособие на ребенка военнослужащего по призыву	
11	Единовременное пособие беременной жене военнослужащего по призыву	
12	Единовременное пособие при рождении ребенка	
13	Единовременное пособие при рождении одновременно трех и более детей	
14	Ежемесячное пособие семьям, воспитывающим трех и более одновременно рожденных детей в возрасте до полутора лет	
15	Единовременное пособие женщинам, вставшим на учет в ранние сроки беременности	
16	Единовременная субсидия на установку приборов учета электроэнергии	
17	Ежегодную денежную выплату гражданам, награжденным нагрудным знаком «Почетный донор России» или «Почетный донор СССР»	
18	Социальное пособие на погребение	
19	Компенсацию расходов по проезду на транспорте к месту прохождения амбулаторного гемодиализа и обратно к месту жительства	
20	Компенсацию расходов по проезду на транспорте к месту лечения в государственные учреждения здравоохранения Республики Татарстан, оказывающие специализированную онкологическую помощь, и обратно к месту жительства	
21	Возмещение расходов на погребение реабилитированных граждан	
22	Возмещение расходов, связанных с установкой телефона реабилитированным гражданам	
23	Единовременное денежное пособие при выпуске из образовательного учреждения	
24	Единовременное пособие на приобретение одежды, обуви, мягкого инвентаря и оборудования при выпуске из образовательного учреждения	
25	Ежемесячную стипендию	
26	Ежегодное пособие на приобретение учебной литературы и письменных принадлежностей	
27	Ежегодное пособия на приобретение одежды, обуви и мягкого инвентаря	
28	Дополнительную ежемесячную денежную выплату на ребенка-инвалида	
29	Пособие по беременности и родам женщинам, уволенным в связи с ликвидацией организации	
30	Ежемесячную денежную компенсацию военнослужащим, гражданам, призванным на военные сборы, ставшим инвалидами вследствие военной травмы, и членам их семей, пенсионное обеспечение которых осуществляется Пенсионным фондом Российской Федерации	

Представляю следующие документы (справки):

№	Наименование документов	Количество экземпляров
1		
2		
3		
4		
5		

2. Состав семьи получателя выплаты (заполняется при необходимости)

№	Ф.И.О.	Дата рождения	Степень родства	Реквизиты паспорта (свидетельства о рождении детей)	Нужное отметить*

* отмечаются дети, на которых назначаются услуги №№ 7, 8, 9, 10, 13, 14, 15, 29

Подтверждаю, что указанные в заявлении дети (ребенок) не находятся на полном государственном обеспечении, а также в отношении их (его) я не лишен(а) родительских прав.

(подпись, расшифровка подписи заявителя)

При наличии опеки над ребенком указать местонахождения органа установившего опеку

3. Назначенные выплаты перечислять:

реквизиты счета _____
(указываются реквизиты счета, открытого в установленном законодательством порядке получателем государственной услуги либо его законным представителем)

реквизиты почтового отделения _____
(указываются реквизиты почтового отделения получателя государственной услуги либо его законного представителя)

4. Несу ответственность за достоверность предоставленных сведений, а также подлинность документов, в которых они содержатся. С положением об обязанности своевременного извещения о наступлении обстоятельств, влекущих прекращение (изменение) выплат, ознакомлен.

5. В соответствии с Федеральным законом от 27.07.2006 № 152-ФЗ «О персональных данных» я даю свое согласие на сбор, обработку, в том числе автоматизированную, хранение и передачу третьим лицам в системе информационного обмена персональных данных

(указывается Ф.И.О. получателя государственной услуги, а также заявителя, в случае, если заявление подается лицом, представляющим интересы получателя государственной услуги) указанных в настоящем Заявлении.

(подпись заявителя)

Заявитель:

_____ " " _____ 20__ г.
(подпись)

(Ф.И.О. получателя государственной услуги, заявителя либо лица, представляющего интересы получателя государственной услуги на основании доверенности, заверенной в установленном порядке)

6. Согласен(на) на получение информации, в том числе о предоставлении (отказе в предоставлении) государственной услуги _____

(письменно, по телефону, смс-сообщением, электронной почтой)

" " _____ 20__ г.

Подпись _____

Заявление и документы приняты _____ 20__ г. _____
(подпись, расшифровка подписи специалиста)

Линия отрыва

Расписка – уведомление

Регистрационный № заявителя

Количество документов __ ед. на __ листах

Документы принял _____ 20__ г. »;
 (должность) (подпись) (расшифровка подписи) (дата)

в приложении 2 к Регламенту слова «регистрации заявлений о назначении ежемесячной денежной выплаты, ежемесячного пособия на ребенка, субсидий и иных мер социальной поддержки» заменить словами «регистрации обращений граждан»;

приложения 4 и 5 к Регламенту изложить в следующей редакции:

«Приложение 4
 к Административному регламенту
 предоставления государственной услуги
 по назначению компенсации части
 родительской платы за присмотр и уход
 за ребенком в образовательных
 организациях, реализующих
 образовательную программу
 дошкольного образования

Блок-схема

последовательности действий при предоставлении государственной услуги по назначению компенсации части родительской платы за присмотр и уход за ребенком в образовательных организациях, реализующих образовательную программу дошкольного образования при личном обращении заявителя либо направлении заявления и документов по почте

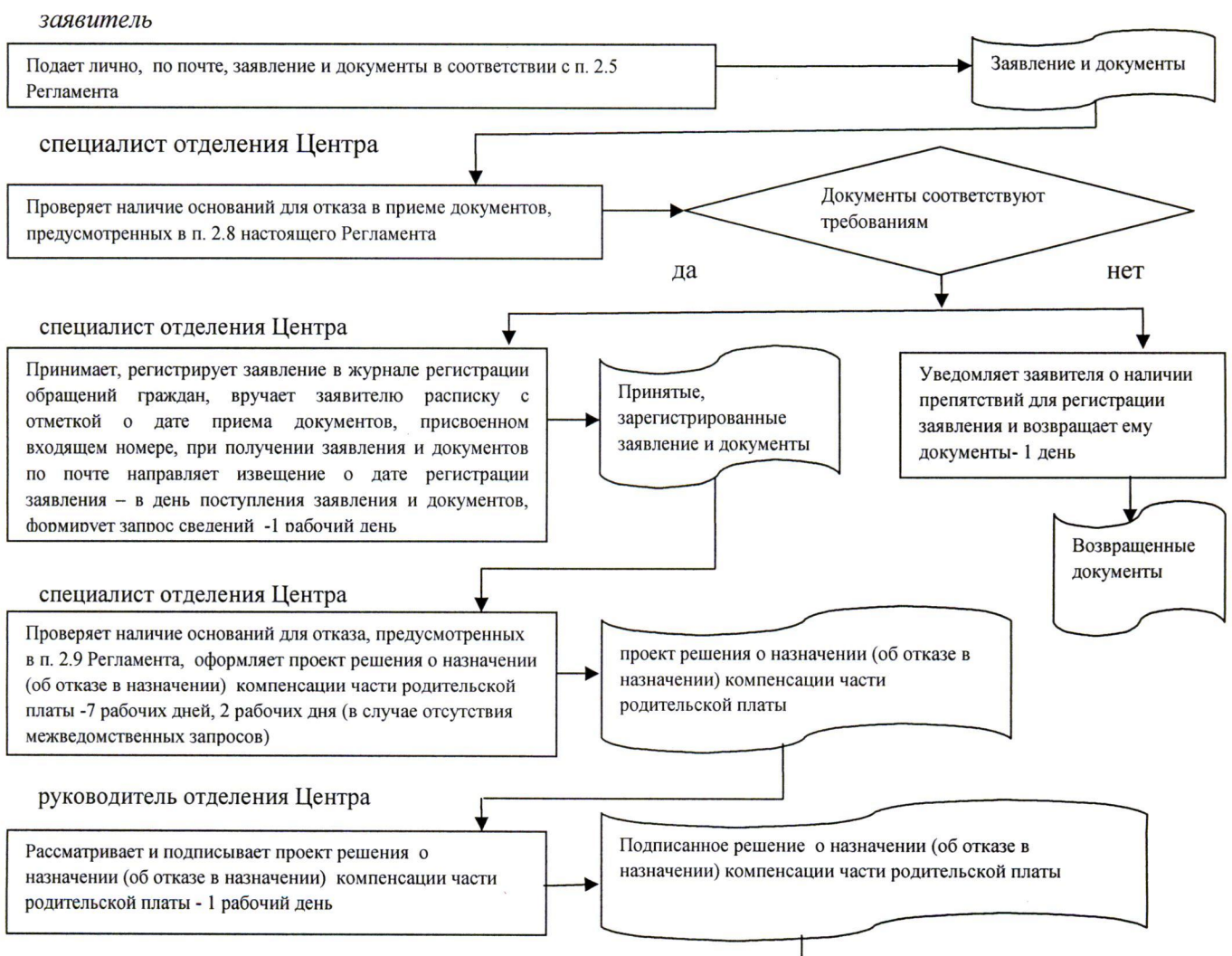

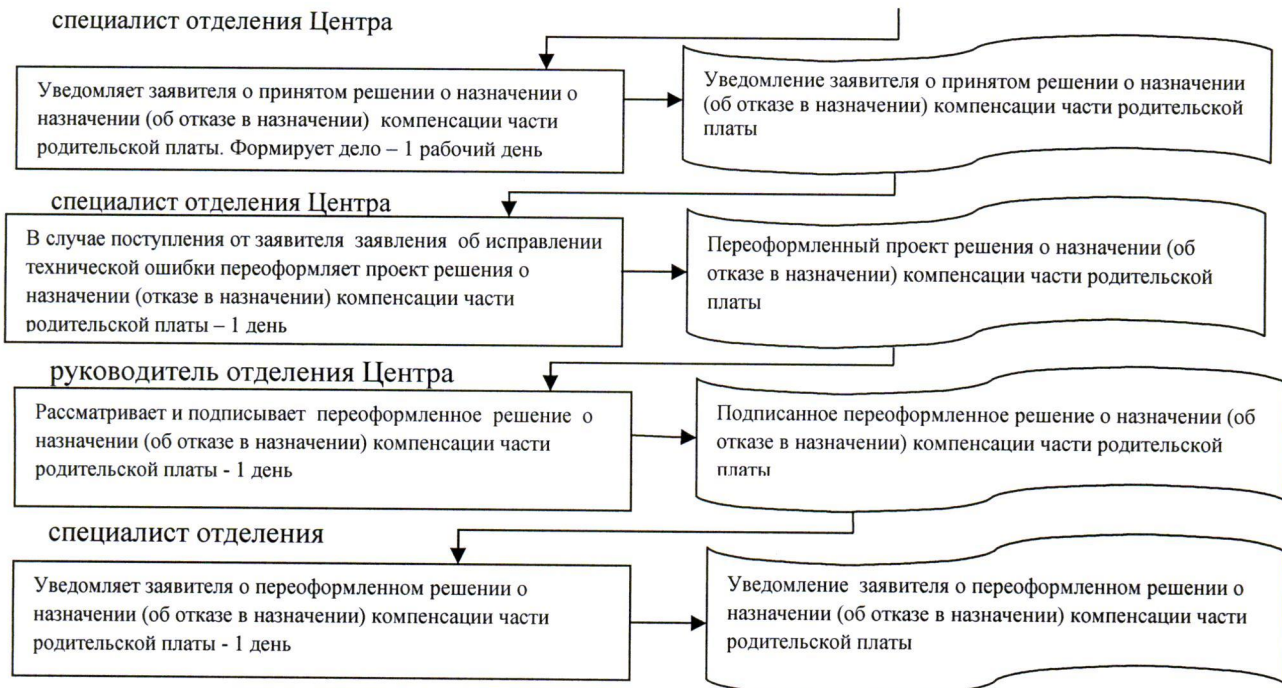

Приложение 5

к Административному регламенту предоставления государственной услуги по назначению компенсации части родительской платы за присмотр и уход за ребенком в образовательных организациях, реализующих образовательную программу дошкольного образования

Блок-схема

последовательности действий при предоставлении государственной услуги по назначению компенсации части родительской платы за присмотр и уход за ребенком в образовательных организациях, реализующих образовательную программу дошкольного образования при обращении заявителя через Портал государственных и муниципальных услуг Республики Татарстан

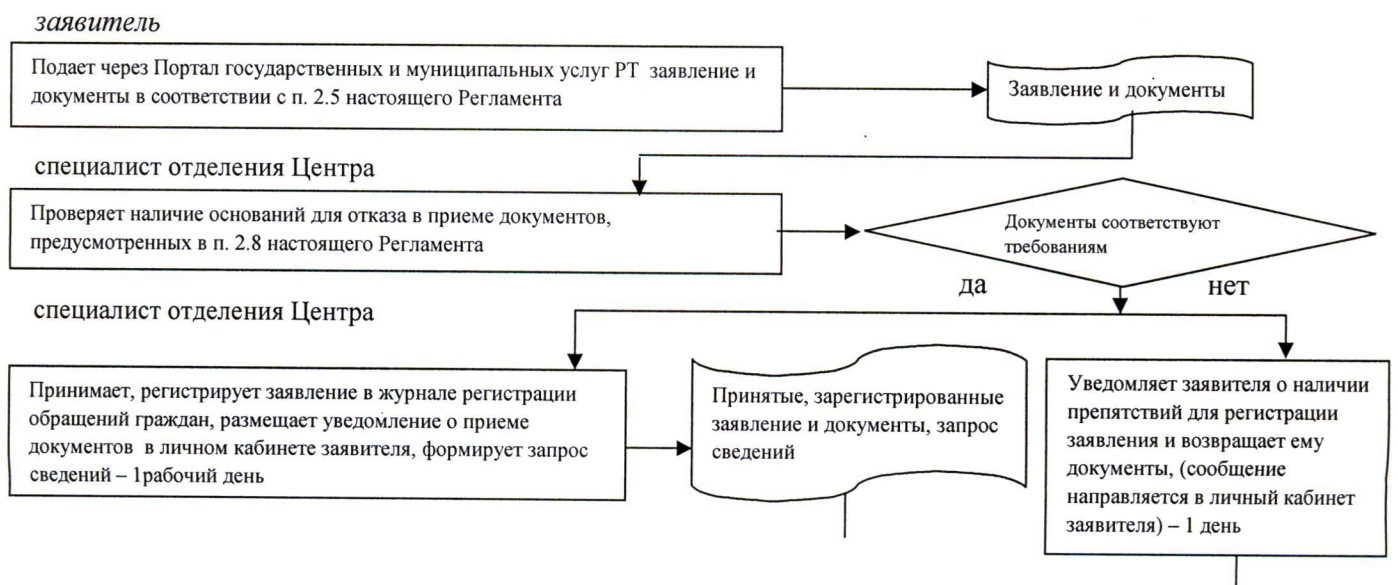

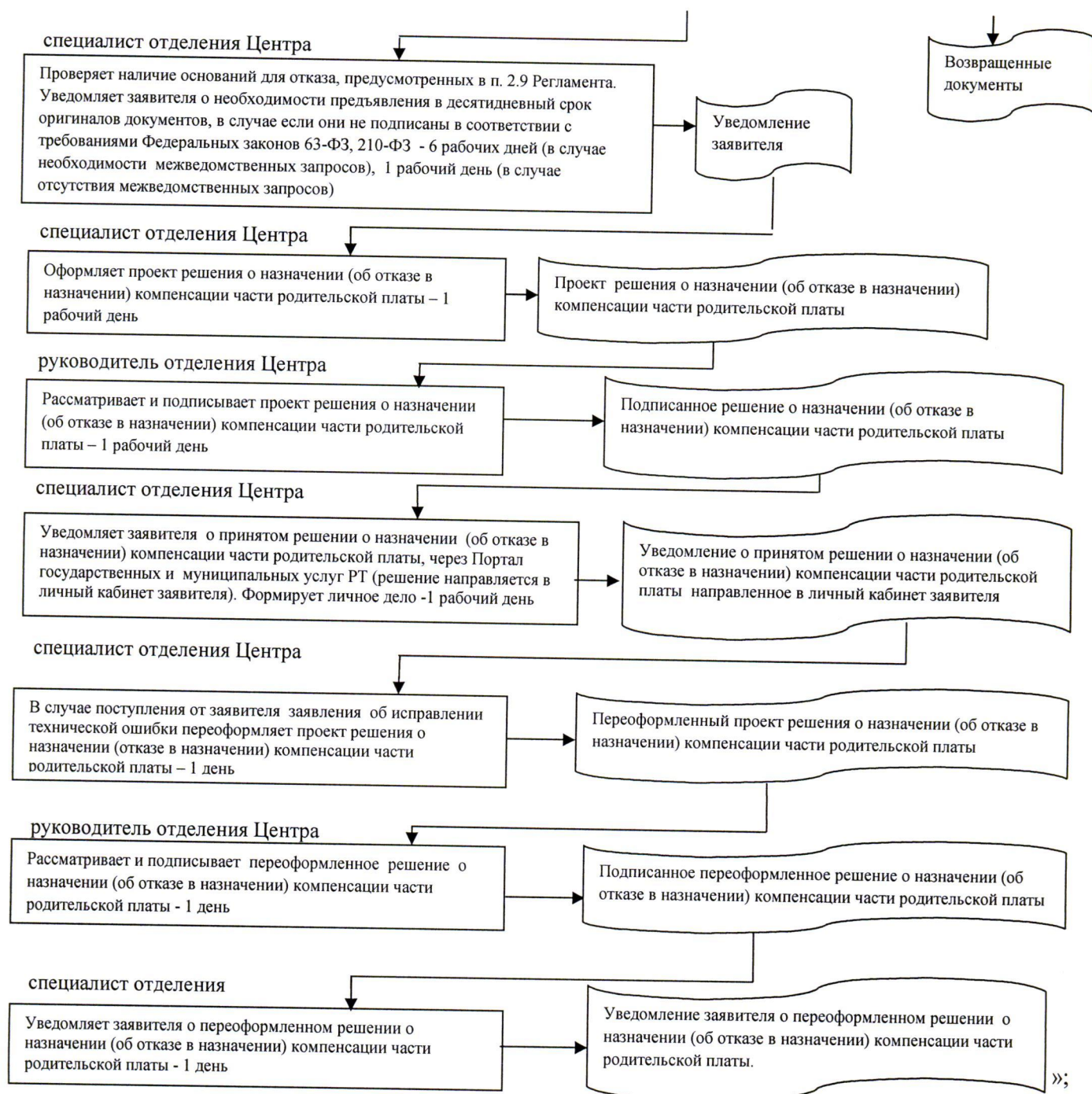

дополнить Регламент Приложением 6 следующего содержания:

«Приложение 6
к Административному регламенту
предоставления государственной услуги
по назначению компенсации части
родительской платы за присмотр и уход
за ребенком в образовательных
организациях, реализующих
образовательную программу
дошкольного образования

Отделение РЦМП (КВ) №__
в _____
муниципальном районе (городе)

**Заявление
об исправлении технической ошибки**

Я, _____
(фамилия, имя, отчество заявителя указывается полностью)

проживающий (ая) по адресу _____

_____ (почтовый адрес заявителя с указанием индекса, телефон, электронный адрес)

_____ (наименование документа, удостоверяющего личность заявителя, его серия, номер, дата выдачи,

наименование органа, выдавшего документ)

прошу исправить техническую ошибку _____

_____ ,
допущенную в решении о назначении (отказе в назначении) мер социальной поддержки от

_____ № _____ .
дата решения номер решения

Согласен(на) на получение информации об исправлении технической ошибки

_____ (письменно, электронной почтой, в личный кабинет на Портале государственных и муниципальных услуг РТ)

«___» _____ 20___ г.

_____ (подпись заявителя)

_____ (расшифровка подписи)

»;

приложение (справочное) к Регламенту изложить в следующей редакции:

«Приложение (справочное)
к Административному регламенту
предоставления государственной услуги
по назначению компенсации части
родительской платы за присмотр и уход
за ребенком в образовательных
организациях, реализующих
образовательную программу
дошкольного образования

**Сведения об органах (учреждениях) и должностных лицах,
ответственных за предоставление государственной услуги по назначению
компенсации части родительской платы за присмотр и уход за ребенком в
образовательных организациях, реализующих образовательную программу
дошкольного образования**

1. Государственное казенное учреждение «Республиканский центр материальной помощи (компенсационных выплат)»

Должность	Телефон	Электронный адрес
Директор	523-90-40	koord.rcmp@tatar.ru

2. Отделения Государственного казенного учреждения «Республиканский центр материальной помощи (компенсационных выплат)»

№ п/п	Наименование	Телефон	Адрес
1.	Отделение №1 РЦМП городского округа «Набережные Челны»	(88552) 71-49-37 38-37-30 71-49-06 47-46-54	423823, г. Наб. Челны, бульвар Солнечный, д. 6. ул. Гидростроителей, д.14 chl.1@tatar.ru; chl.2@tatar.ru
2.	Отделение №2 РЦМП Агрызского муниципального района	(885551) 2-10-66 2-29-51 2-42-33 2-28-32	422230, г. Агрыз, ул.К.Маркса, д. 8 agr.2@tatar.ru
3.	Отделение №3 РЦМП Азнакаевского муниципального района	(885592) 7-13-99 7-25-93 7-25-88	423332, г.Азнакаево, ул.Булгар, д.9/2 azn.3@tatar.ru
4.	Отделение №4 РЦМП Аксубаевского муниципального района	(884344) 2-92-76 2-92-75	423060, п.г.т. Аксубаево, ул. Мазилина, д. 2. aks.4@tatar.ru
5.	Отделение №5 РЦМП Актанышского муниципального района	(885552) 3-22-97 3-20-54 3-22-96	423740, с.Актаныш, ул.Юбилейная, д. 45 akt.5@tatar.ru
6.	Отделение №6 РЦМП Алексеевского муниципального района	(884341) 2-53-01 2-41-90	422900, пгт Алексеевское, ул.Казакова, д. 8 ale.6@tatar.ru
7.	Отделение №7 РЦМП Алькеевского муниципального района	(884346) 2-0893 2-08-94	422870, с.Базарные Матаки, ул.Ленина, д. 9 alk.7@tatar.ru
8.	Отделение №8 ЦМП Альметьевского муниципального района	(88553) 43-81-96 32-45-47	423450, г.Альметьевск, ул. К.Цеткин, д.54А alm.8@tatar.ru
9.	Отделение №9 РЦМП Апастовского муниципального района	(884376) 2-10-80 2-10-81	422350, с.Апастово, ул.Шоссейная, д.5 ara.9@tatar.ru
10.	Отделение №10 РЦМП Арского муниципального района	(884366) 3-13-51 3-13-54	422000, г. Арск, ул.Банковская, д.6в ars.10@tatar.ru
11.	Отделение №11 РЦМП Атнинского муниципального района	(884369) 2-10-84 2-16-57	422750, с. Большая Атня, ул. Октябрьская, д. 9 atn.11@tatar.ru
12.	Отделение №12 РЦМП Бавлинского муниципального района	(885569) 5-67-22 5-73-27 5-65-77	423930, г.Бавлы, ул.Площадь Победы, д. 4 bav.12@tatar.ru
13.	Отделение №13 РЦМП Балтасинского муниципального района	(884368) 2-57-94 2-41-93	422250, с.Балтаси, ул.Х.Такташа, д. За bal.13@tatar.ru
14.	Отделение №14 РЦМП Бугульминского муниципального района	(885594) 6-55-70 5-02-50	423231, г.Бугульма, ул.Советская, д. 56 bug.14@tatar.ru
15.	Отделение №15 РЦМП Буинского муниципального района	(884374) 3-55-29 3-17-03	422430, г.Буинск, ул.Ленина, д.52 bui.15@tatar.ru

№ п/п	Наименование	Телефон	Адрес
16.	Отделение №16 РЦМП Верхне-Услонского муниципального района	(884379) 2-22-69	422570, с.Верхний Услон, ул. Медгородок usl.16@tatar.ru
17.	Отделение №17 РЦМП Высокогорского муниципального района	(884365) 2-32-53 2-32-51	422700, пос.ж.д.ст.Высокая Гора, ул.Профсоюзная, д. 1а gor.17@tatar.ru
18.	Отделение №18 РЦМП Дрожжановского муниципального района	(884375) 2-30-07 2-25-80	422470, с.СтароеДрожжаное, ул.Центральная, д. 15 dro.18@tatar.ru
19.	Отделение №19 РЦМП Елабужского муниципального района	(885557) 7-86-91 7-54-53	423600, г. Елабуга: ул. Спасская, д. 3; ул.Нефтяников, д.12. ela.19@tatar.ru
20.	Отделение №20 РЦМП Заинского муниципального района	(885558) 3-43-59 3-26-89	423520, г.Заинск, ул.Рафикова, д.10 zai.20@tatar.ru
21.	Отделение №21 РЦМП Зеленодольского муниципального района	(884371) 4-22-97 5-79-90	420542, г. Зеленодольск, ул. Карла Маркса, д. 57в zel.21@tatar.ru
22.	Отделение №22 РЦМП Кайбицкого муниципального района	(884370) 2-10-93	422330, с.Большие Кайбицы, Солнечный бульвар, д. 7 kai.22@tatar.ru
23.	Отделение №23 РЦМП Камско-Устьинского муниципального района	(884377) 2-17-54 2-16-84	422820, пгт Камское Устье, ул.Карла Маркса, д. 2 kam.23@tatar.ru
24.	Отделение №24 РЦМП Кукморского муниципального района	(884364) 2-83-94 2-61-09	422110, пгт Кукмор, ул.Ворошилова, д. 44 kuk.24@tatar.ru
25.	Отделение №25 РЦМП Лаишевского муниципального района	(884378) 2-54-48 2-55-82	422610, пгт Лаишево, ул.Первомайская, д. 35 lai.25@tatar.ru
26.	Отделение №26 РЦМП Лениногорского муниципального района	(885595) 5-84-27 5-55-71 5-08-05	423250, г.Лениногорск, ул.Горького, д. 21 len.26@tatar.ru
27.	Отделение №27 РЦМП Мамадышского муниципального района	(885563) 3-12-64 3-22-83 3-29-82	422190, г.Мамадыш, ул.Советская, д.10 mam.27@tatar.ru
28.	Отделение №28 РЦМП Менделеевского муниципального района	(885549) 2-19-72 2-23-00	423650, г.Менделеевск, ул.Бурмистрова, д. 7а mnd.28@tatar.ru
29.	Отделение №29 РЦМП Мензелинского муниципального района	(885555) 3-10-50 3-18-22	423700, г.Мензелинск, ул.Ленина, д.80 mnz.29@tatar.ru
30.	Отделение №30 РЦМП Муслюмовского муниципального района	(885556) 2-38-34	423970, с.Муслюмово, ул.Пушкина, д.47 mus.30@tatar.ru
31.	Отделение №31 РЦМП Нижнекамского муниципального района	(88555) 45-43-98 45-43-88 45-44-89	423570, г.Нижнекамск, проспект Мира, д. 60 niz.31@tatar.ru

№ п/п	Наименование	Телефон	Адрес
32.	Отделение №32 РЦМП Новошешминского муниципального района	(884348) 2-27-91 2-20-30	423190, с.Новошешминск, ул.Советская, д. 80 nov.32@tatar.ru
33.	Отделение №33 РЦМП Нурлатского муниципального района	(884345) 2-06-64 2-06-77 2-06-81	423042, г.Нурлат, ул.Школьная, д. 8 nur.33@tatar.ru
34.	Отделение №34 РЦМП Пестречинского муниципального района	(884367) 3-06-69	422770, с.Пестрецы, ул.Советская, д. 20 pes.34@tatar.ru
35.	Отделение №35 РЦМП Рыбно-Слободского муниципального района	(884361) 2-11-08	422650, с.Рыбная Слобода, ул.Заводская, д. 6а ryb.35@tatar.ru
36.	Отделение №36 РЦМП Сабинского муниципального района	(884362) 2-48-34 2-49-21	422060, с.Богатые Сабы, ул.Тукая, д. 87 sab.36@tatar.ru
37.	Отделение №37 РЦМП Сармановского муниципального района	(885559) 2-42-57	423350, с.Сарманово, ул.Куйбышева, д. 36 sar.37@tatar.ru
38.	Отделение №38 РЦМП Спасского муниципального района	(884347) 3-93-27	422864, с.Болгары, ул.ХирургаШеронова, д. 13 spa.38@tatar.ru
39.	Отделение №39 РЦМП Тетюшского муниципального района	(884373) 2-62-09 2-62-33	422370, г.Тетюши, ул.Ленина, д. 114 tet.39@tatar.ru
40.	Отделение №40 РЦМП Тукаевского муниципального района	(88552) 71-31-00 70-13-41	423802, г.Набережные Челны, проспект Есенина, д. 1 tuk.40@tatar.ru
41.	Отделение №41 РЦМП Тюлячинского муниципального района	(884360) 2-11-39 2-13-41	422080, с.Тюлячи, ул.Большая Нагорная, д. 5 tul.41@tatar.ru
42.	Отделение №42 РЦМП Черемшанского муниципального района	(884396) 2-29-38 2-26-34	423100, с. Черемшан, ул. Титова, д. 26 chr.42@tatar.ru
43.	Отделение №43 РЦМП Чистопольского муниципального района	(884342) 5-11-06 5-33-98	422980, г.Чистополь, ул.Урицкого, д. 45 chs.43@tatar.ru
44.	Отделение №44 РЦМП Ютазинского муниципального района	(885593) 2-87-57 2-79-26 2-92-95	423950, пгт Уруссу, ул.Пушкина, д. 105/1 uta.44@tatar.ru
45.	отделение РЦМП по Авиастроительному району город Казань	(8843) 571-58-00 571-63-71	420036, г. Казань, ул. Тимирязева, д. 8 avi.k@tatar.ru
46.	отделение РЦМП по Вахитовскому району город Казань	(8843) 236-98-11 238-23-29	420197, г. Казань, ул. Вишневого, д.10 vah.k@tatar.ru
47.	отделение РЦМП по Кировскому району город Казань	(8843) 236-98-11 238-23-29 294-37-42	420102 г. Казань, ул. ГалимджанаБаруди, д. 5, 420077, г. Казань, ул. Ильича, д. 19kir.k@tatar.ru

№ п/п	Наименование	Телефон	Адрес
48.	отделение РЦМП по Московскому району город Казань	(8843) 554-89-54 564-81-58 564-81-62	420095, г. Казань, ул. Блюхера, д. 81 mos.k@tatar.ru
49.	отделение РЦМП по Ново-Савиновскому району город Казань	(8843) 523-75-82	420124, г. Казань, проспект Хусаина Ямашева, д.37 sav.k@tatar.ru
50.	отделение РЦМП по Приволжскому району город Казань	(8843) 224-30-61 224-35-05	420110, г. Казань, ул. Рихарда Зорге, д.39 pri.k@tatar.ru
51.	отделение РЦМП по Советскому району город Казань	(8843) 272-51-79 273-59-99 263-90-60	420073, г. Казань, ул. Аделя Кутуя, д.33 sov.k@tatar.ru 420100, г. Казань, ул. Кайбицкая, д. 3 azi.k@tatar.ru

3. Министерство труда, занятости и социальной защиты Республики Татарстан

Должность	Телефон	Электронный адрес
Министр	557-20-02	mtsz@tatar.ru
Заместитель министра	557-20-07	mtsz@tatar.ru
Начальник отдела методологии мер социальной поддержки	557-20-77	Elena.Zenina@tatar.ru
Начальник отдела аудита мер социальной поддержки	557-20-86	Elvira.Pislegina@tatar.ru

4. Кабинет Министров Республики Татарстан

Должность	Телефон	Электронный адрес
Начальник Управления социального развития Аппарата Кабинета Министров Республики Татарстан	264-77-29	pisma@tatar.ru

».

Министр



Э.А.Зарипова